ПРОЛЕТАРИИ ВСЕХ СТРАН, СОЕДИНЯЙТЕСЬ!

АЛТАЙСКАЯ ПРАВДА

Орган Алтайского краевого комитета КПСС и краевого Совета народных депутатов

№ 304 (17035) • ПЯТНИЦА, 30 ДЕКАБРЯ 1977 ГОДА • Газета выходит с 12 августа 1917 г. • Цена 2 коп.

КАЛЕНДАРЬ ТРУДОВОЙ СЛАВЫ

Подведены итоги социалистического соревнования районов, колхозов, совхозов, отделений, ферм и бригад по увеличению производства и заготовок продуктов животноводства за октябрь и ноябрь 1977 года. Бюро крайкома КПСС, исполком краевого Совета народных депутатов, президиум краевого совета профессиональных союзов постановляют:

занести в «Календарь трудовой славы» в газете «Алтайская правда»:

Кулундинский район, увеличивший в эту зимовку по сравнению с соответствующим периодом прошлого года продажу государству скота в 2,5 раза, молока — на 20 процентов.

Первомайский район, увеличивший в эту зимовку по сравнению с соответствующим периодом прошлого года продажу государству скота и птицы на 6, молока — на 25, яиц — на 57 процентов.

Родинский район, увеличивший в эту зимовку по сравнению с соответствующим периодом прошлого года продажу государству скота на 14, молока — на 8 процентов.

Тогульский район, увеличивший в эту зимовку по сравнению с соответствующим периодом прошлого года продажу государству скота в 2,2 раза, молока — на 14 процентов.

Государственный племенной завод «Катунь» Бийского района, увеличивший в эту зимовку по сравнению с соответствующим периодом прошлого года продажу государству мяса на 84, молока — на 15 процентов.

Государственный племенной завод «Свободный» Родинского района, увеличивший в эту зимовку по сравнению с соответствующим периодом прошлого года продажу государству мяса в 2, молока — в 1,5 раза.

Совхоз «Бурлинский» Бурлинского района, увеличивший в эту зимовку по сравнению с соответствующим периодом прошлого года продажу государству мяса на 8, молока — на 6 процентов.

Комсомольскую птицефабрику, увеличившую в эту зимовку по сравнению с соответствующим периодом прошлого года производство и продажу яиц на 5 процентов.

Бригаду № 2 Государственного племенного завода «Катунь» Бийского района, увеличившую в эту зимовку по сравнению с соответствующим периодом прошлого года производство молока на 34 процента.

Бригаду Арбузовского отделения совхоза «Павловский» Павловского района (бригадир Г. А. Загуменникова), увеличившую в эту зимовку по сравнению с соответствующим периодом прошлого года производство молока на 56 процентов.

Ферму № 3 колхоза имени Кирова Крутихинского района, обеспечившую выполнение плана производства молока на 141 процент.

Шумановскую ферму колхоза имени XXII партсъезда Славгородского района, увеличившую в эту зимовку по сравнению с соответствующим периодом прошлого года производство молока на 52 процента.

Бригаду № 2 совхоза «Комсомольский» Павловского района, увеличившую в эту зимовку по сравнению с соответствующим периодом прошлого года производство молока на 15 процентов.

Бригаду птицефабрики «Молодежная» Первомайского района (бригадир В. В. Колпаков), увеличившую в эту зимовку по сравнению с соответствующим периодом прошлого года производство яиц на 12 процентов.

ПО ПОЧИНУ ДЕЛЕГАТА СЪЕЗДА

Марию Степановну Киреву, швею Бийской швейной фабрики, хорошо знают на всех предприятиях города не только как делегата XXV съезда КПСС, но и как инициатора почина «К 60-летию Великого Октября — план двух с половиной лет пятилетки». Именно с таким призывом обратилась она в прошлом году ко всем труженикам Бийска. Первыми, кто подхватил этот призыв, стали подруги Киреевой по работе.

—Почин передовой работницы буквально всколыхнул предприятие, — говорит секретарь парткома швейного объединения А. Г. Богачева. — Уже в первые дни высокие обязательства на цеховых собраниях приняли 140 работниц, а потом число последователей Киреевой на Бийской швейной фабрике еще больше возросло.

Партком поддержал инициативу делегата съезда, между цехами и службами объединения, отдельными работницами еще сильнее развернулось соревнование. Делу помогла передовая технология, комплексная система управления качеством продукции, окончательно освоенная именно к этому времени. На сегодня, например, уже 19 изделий здесь удостоены государственного Знака качества.

М. С. Киреева с честью сдержала данное слово, выполнив свое высокое обязательство на месяц раньше срока. А возглавленное ею движение швейников за высокопроизводительный труд ширится и крепнет. Пять работниц Бийской швейной фабрики уже близки к завершению четвертого года пятилетки, 23 выполнили план трех ее лет, 125 — двух с половиной и 313 — двух.

С. ВАЛЕНТИНОВ.

г. Бийск.

ЮБИЛЕЙНОМУ ГОДУ — УДАРНЫЙ ФИНИШ!

В СЧЕТ 1978

Бульдозерные навески для тракторов Т-4 с маркой Алейского авторемзавода известны не только в нашем крае, но и во многих других районах России. Участок, где они изготовляются, первым на предприятии начал работать в счет будущего года. 200 сверхплановых комплектов поступит отсюда нынче только в колхозы и совхозы Алтая.

В. АНДРЕЕВ.

г. Алейск.

В ЦЕНТРАЛЬНОМ КОМИТЕТЕ КПСС И СОВЕТЕ МИНИСТРОВ СССР

Центральный Комитет КПСС и Совет Министров СССР приняли постановление «О дальнейшем совершенствовании обучения, воспитания учащихся общеобразовательных школ и подготовки их к труду».

В постановлении отмечается, что в стране достигнуты крупные успехи в области просвещения. Завершение перехода ко всеобщему обязательному среднему образованию является выдающимся достижением Коммунистической партии и советского народа, социалистического общественного строя. В условиях развитого социализма подрастающее поколение нашей страны вступает в жизнь, имея полное среднее образование, что создает новые возможности для дальнейшего роста производительности труда, духовной культуры и сознания трудящихся масс, формирования человека коммунистического общества.

За годы Советской власти общеобразовательная школа внесла неоценимый вклад в воспитание у всех поколений советских людей коммунистической идейной убежденности, высоких чувств советского патриотизма и пролетарского интернационализма, готовности к труду и защите завоеваний социалистической Родины. Неразрывна связь школ с жизнью, с великими свершениями советского общества, с самоотверженным трудом народа по выполнению исторических решений XXV съезда Коммунистической партии Советского Союза. Общеобразовательная школа является подлинно общенародной, последовательно осуществляющей ленинские принципы единой, трудовой, политехнической школы.

За последние десять лет обновлено содержание образования, созданы новые учебники и учебные пособия, повысился уровень обучения и воспитания в школе. Растет участие школьников в общественно полезном, производительном труде. Улучшается материально-техническое оснащение школ, учебных кабинетов, мастерских и учебно-производственных комбинатов. Построены новые школьные здания на шестнадцать миллионов ученических мест.

Возросла роль народного учителя. Своим беззаветным служением делу просвещения он снискал всеобщее уважение и почет. Партия и Советское государство высоко ценят благородный труд учителя, проявляют неустанную заботу о повышении его идейно-политического уровня и педагогического мастерства, об улучшении условий работы. За истекшее десятилетие подготовлено более двух миллионов молодых педагогов.

Вместе с тем в постановлении указывается, что в деятельности общеобразовательной школы имеют место существенные недостатки. В условиях всеобщего обязательного среднего образования нынешняя постановка трудового обучения, воспитания и профессиональной ориентации учащихся не отвечает возросшим требованиям общественного производства и научно-технического прогресса. Многие выпускники школ вступают в жизнь без должной трудовой подготовки, не имеют достаточного представления об основных массовых профессиях и испытывают затруднения при переходе на работу в народное хозяйство.

Школьные программы и учебники в ряде случаев перегружены излишней информацией и второстепенными материалами, что мешает выработке у учащихся навыков самостоятельной творческой работы. Не полностью используются большие возможности урока как испытанной формы организации обучения, воспитания у школьников высоких идейно-нравственных качеств, подготовки их к жизни, трудовой деятельности. Не всегда последовательно осуществляется принцип органического единства обучения и воспитания. Не в полной мере используется влияние ученического коллектива на воспитание школьников, развитие их общественной активности и инициативы.

Обращено внимание Министерства просвещения СССР, Министерств просвещения (народного образования) союзных республик на то, что они в недостаточной степени осуществляют контроль за постановкой учебно-воспитательного процесса в общеобразовательной школе, не проявляют должной требовательности к органам народного образования и руководителям школ за качество знаний, состояние идейно-политического, трудового и нравственного воспитания учащихся. В ряде мест еще недостаточно объединяются усилия школы, семьи, производственных коллективов в трудовом, нравственном воспитании детей и молодежи, медленно распространяется положительный опыт этой работы.

В постановлении определены меры устранения недостатков, совершенствования деятельности средней общеобразовательной школы по обучению, воспитанию учащихся и подготовке их к труду.

Центральный Комитет КПСС и Совет Министров СССР считают, что главной задачей общеобразовательной школы является последовательное претворение в жизнь решений XXV съезда КПСС и положений новой Конституции СССР о развитии всеобщего обязательного среднего образования, дальнейшем совершенствовании учебно-воспитательного процесса с тем, чтобы обеспечить подготовку всесторонне развитых строителей коммунистического общества.

В современных условиях, когда в стране осуществлен переход ко всеобщему среднему образованию, выпускники средней школы за период учебы должны овладеть глубокими знаниями основ наук и трудовыми навыками для работы в народном хозяйстве, вплотную подойти к овладению определенной профессией. Необходимость решительного поворота школы к улучшению подготовки молодежи к труду в сфере материального производства, к обоснованному выбору профессии должна быть глубоко осознана советским учительством, учащимися и их родителями.

Сосредоточить усилия органов народного образования, партийных, советских, профсоюзных и комсомольских организаций, трудовых коллективов на оказании конкретной и действенной помощи школе в коренном улучшении трудового воспитания, совершенствовании подготовки учащихся к общественно полезному, производительному труду.

Педагогические коллективы, партийные, профсоюзные и комсомольские организации школ обязаны неуклонно повышать эффективность и качество учебной и воспитательной работы, добиваться, чтобы каждый урок способствовал развитию познавательных интересов учащихся и приобретению ими навыков самостоятельного пополнения знаний; воспитывать у молодежи любовь к труду, глубокое уважение к людям труда и готовность работать в сфере материального производства; укреплять единство обучения и воспитания, изучение основ наук теснее связывать с жизнью, практикой коммунистического строительства; систематически знакомить учащихся с внутренней и внешней политикой КПСС и Советского государства, формировать у подрастающего поколения беззаветную преданность Родине, делу Коммунистической партии, непримиримость к буржуазной идеологии и морали, готовность к защите социалистического Отечества. Необходимо активизировать деятельность органов ученического самоуправления. Признано целесообразным создание в восьмилетних и средних школах ученических комитетов, призванных содействовать становлению сплоченных коллективов как действенного средства идейно - нравственного воспитания личности.

В постановлении предусмотрены меры по всестороннему улучшению трудового воспитания и обучения в общеобразовательной школе.

В этих целях Министерству просвещения СССР, Советам Министров союзных республик предложено:

— организовать эффективное трудовое обучение и профессиональную ориентацию учащихся с учетом использования близлежащих к школе предприятий, колхозов и совхозов. Участие школьников в общественно полезном труде осуществлять в зависимости от их возрастных особенностей, обеспечивая при этом сознательный выбор выпускниками восьмых классов путей дальнейшего продолжения образования и профиля специальной и профессиональной подготовки;

— совершенствовать практику комплектования профессионально - технических, средних специальных учебных заведений и девятых классов общеобразовательных школ выпускниками восьмых классов на основе единых годовых и перспективных планов как составной части комплексных планов экономического и социального развития автономных республик, краев, областей, городов и районов, исходя из общегосударственных интересов, потребностей в квалифицированных кадрах на местах и с учетом права выбора учебного заведения самими учащимися;

— увеличить в IX—X (XI) классах время на трудовое обучение с двух до четырех часов в неделю (в пределах учебного плана). Для трудового обучения всесторонне использовать, исходя из условий городской и сельской школы, учебные цехи предприятий, межшкольные учебно-производственные комбинаты, ученические производственные бригады и другие трудовые объединения школьников, профессионально - технические училища, школьные мастерские, лаборатории и кабинеты. Обеспечить регулярный бесплатный подвоз учащихся к местам занятий по труду. Разработать новые учебные программы по труду для всех классов и соответствующие учебно - методические пособия;

— укрепить школы кадрами учителей трудового обучения, расширить их подготовку в педагогических институтах и училищах, а также организовать систематическое повышение педагогической квалификации работников народного хозяйства, привлекаемых в качестве учителей труда, мастеров производственного обучения. Предусмотреть дальнейшее развитие сети факультетов и отделений по подготовке преподавателей труда и мастеров производственного обучения для общеобразовательных школ в инженерно - технических и сельскохозяйственных учебных заведениях.

В штаты областных, районных (городских) отделов народного образования вводится дополнительно должность инспектора по трудовому обучению, воспитанию и профессиональной ориентации учащихся.

Для организации работы по профориентации учащихся и содействия трудовому устройству выпускников средней школы признано необходимым создать при исполкомах районных (городских) Советов народных депутатов комиссии с участием представителей школ и других учебных заведений, производственных коллективов, общественных организаций и родителей; в средних общеобразовательных школах организовать учебно-методические кабинеты по профессиональной ориентации учащихся.

Для координации работы по профессиональной ориентации молодежи будет образован при Министерстве просвещения СССР межведомственный методический совет с участием представителей Госплана СССР, Госкомтруда СССР, ВЦСПС, ЦК ВЛКСМ и других заинтересованных министерств и ведомств.

В соответствии с общественными потребностями и с учетом призвания, способностей и трудовой подготовки учащихся следует обеспечить плановое вовлечение всех выпускников средних общеобразовательных школ, не продолжающих образования, на работу в различные отрасли народного хозяйства; всемерно поощрять стремление учащихся трудиться после окончания средней школы в сфере материального производства.

Министерства и ведомства, руководители предприятий и организаций, совхозов и колхозов обязаны всемерно содействовать трудовому обучению и профессиональной ориентации школьников. Признано целесообразным закрепить за каждой средней школой базовое предприятие (организацию).

Советам Министров союзных республик предложено определить (независимо от ведомственной подчиненности) предприятия, организации, совхозы и колхозы, в которых будут созданы новые учебные цехи и участки; оказывать помощь органам народного образования в дальнейшем развертывании сети межшкольных учебно-производственных комбинатов; всемерно развивать различные формы участия школьников в общественно полезном труде — школьные мастерские, ученические производственные бригады, летние лагеря труда и отдыха и другие трудовые объединения.

Госплану СССР, Министерству просвещения СССР совместно с Советами Министров союзных республик и заинтересованными министерствами и ведомствами поручено внести предложения по укреплению материальной базы трудового обучения, имея в виду предусмотреть необходимые изменения в проектах школьных зданий с учетом современных требований, улучшить снабжение школ техникой, техническими средствами обучения, оборудованием, инструментами, материалами и мебелью.

Для развития сети межшкольных учебно-производственных комбинатов, станций юных техников, юных натуралистов и других внешкольных учреждений разрешено исполкомам местных Советов народных депутатов использовать освобождающиеся школьные здания.

Поручено Министерству просвещения СССР, Академии наук СССР, Академии педагогических наук СССР, Министерствам просвещения (народного образования) союзных республик внести изменения в учебные планы, программы и учебники с тем, чтобы они содержали в необходимом объеме основы соответствующих наук, обеспечивали политехническую, трудовую и воспитательную направленность изучаемых предметов, их доступность, внутреннюю преемственность и логическую последовательность на всех ступенях обучения. Методы обучения и воспитания привести в соответствие с содержанием образования, требованиями жизни.

Признано необходимым разгрузить учебные программы и учебники от чрезмерно усложненного и второстепенного материала. Осуществлять контроль за учебной нагрузкой учащихся, не допускать излишних домашних заданий. Установить к 1980 году предельную учебную нагрузку школьников: в I—III классах — 24 часа, в IV классе — 27 часов, в V—VII классах — 29 часов, в VIII классе — 30 часов, в IX—X (XI) классах — 32 часа в неделю. Упорядочить проведение факультативных занятий, сохранив их в объеме, предусмотренном действующим типовым учебным планом.

Учитывая важную роль вечерних (сменных) общеобразовательных школ в осуществлении всеобщего среднего образования, Министерства и ведомства СССР, Советы Министров союзных республик обязаны улучшить работу этих школ и создать необходимые условия для получения работающей молодежью среднего образования в полном объеме; расширить сеть указанных школ и их филиалов непосредственно на предприятиях, в колхозах и совхозах. Постановлением одобрен почин трудовых коллективов, включающих в планы социального развития и в условия социалистического соревнования показатели по обучению работающей молодежи.

Министерству просвещения СССР, Министерствам просвещения (народного образования) союзных республик, Академии педагогических наук СССР, Государственному комитету Совета Министров СССР по делам издательств, полиграфии и книжной торговли предложено обеспечить дальнейшее повышение идейно-теоретического, методического уровня учебных пособий для учителей и снабжение школьных библиотек в достаточном количестве общественно-политической, учебной, художественной, справочно-информационной и научно-педагогической литературой, увеличив для этого соответствующие тиражи изданий. Выпускать в помощь учителям серии методических библиотек.

Органы печати, радио и телевидения призваны убедительно пропагандировать достижения системы народного образования, передовой педагогический опыт, всемерно способствовать укреплению авторитета школы и учителя.

Министерство просвещения СССР и Советы Министров союзных республик должны повысить ответственность руководящих кадров просвещения, директоров школ, учителей и воспитателей за состояние и результаты учебно-воспитательной работы, всемерно способствовать их идейно-политической подготовке и росту профессионального мастерства, создавать в педагогических коллективах обстановку высокой принципиальности, требовательности, доверия и взаимопомощи; принять меры к улучшению деятельности институтов усовершенствования учителей как центров научно-методической работы со всеми категориями педагогов школ, внешкольных и дошкольных учреждений. Укрепить методические кабинеты квалифицированными методистами. Обеспечить эти учреждения необходимыми помещениями, современным оборудованием и дидактическими пособиями. Оказывать помощь городским и районным отделам народного образования в совершенствовании работы августовских и январских учительских конференций как важного средства повышения теоретического уровня и методического мастерства учителей; осуществлять переподготовку директоров средних и восьмилетних школ, их заместителей, работников районных и городских отделов народного образования на факультетах повышения квалификации при педагогических институтах и университетах.

Министерству просвещения СССР, Министерству высшего и среднего специального образования СССР, Советам Министров союзных республик, руководителям педагогических учебных заведений, партийным организациям следует поднять уровень учебно-воспитательного процесса в учебных заведениях, усилить его идейно-теоретическую направленность, обращая особое внимание на подготовку молодых специалистов к воспитательной работе в школе, обеспечить более рациональное их использование и закрепление. Улучшить отбор молодежи в педагогические учебные заведения. Проводить систематиче-

(Окончание на 4-й стр.).

УВЕРЕННАЯ ПОСТУПЬ

Широко развернув социалистическое соревнование под девизом «Юбилейному году — ударный финиш!», трудящиеся Железнодорожного района г. Барнаула обеспечили досрочное выполнение социалистических обязательств и государственного плана второго года десятой пятилетки по основным технико-экономическим показателям.

Промышленные предприятия района завершили план по реализации важнейших видов продукции 27 декабря, а план двух лет пятилетки — 20 декабря 1977 года. Сверх годового задания будет реализовано продукции более чем на 2 миллиона рублей. За два года пятилетки объем промышленного производства возрос на 17,1, производительность труда увеличилась на 11,2 процента.

За счет снижения себестоимости выпускаемой продукции сэкономлено в юбилейном году 600 тысяч рублей. Совершенствование организации и управления производством, внедрение организационно-технических мероприятий, изобретений и рационализаторских предложений помогло сберечь более миллиона рублей. Внедрено в производство 45 прогрессивных технологических процессов, 23 станка с программным управлением.

Районная партийная организация проводит большую работу по совершенствованию управления производством на основе автоматизированных систем, внедрению комплексной системы управления качеством выпускаемой продукции. Перевыполнены социалистические обязательства по аттестации изделий на высшую категорию качества. 21 изделие в юбилейном году вместо 18 по обязательствам выпускается с государственным Знаком качества. Более 900 рабочих-сдельщиков работает с личным клеймом.

Широкую поддержку нашел в коллективах предприятий и организаций района почин трудящихся Ростовской области по организации работы без отстающих коллективов. Под руководством партийных организаций коллективы радиозавода, аппаратурно-механического, опытного сыродельного завода ВНИИМС, зеркальной фабрики, фабрики «Динамо» досрочно справились с плановыми заданиями и принятыми обязательствами. В районе более 3.000 рабочих трудятся в счет третьего года десятой пятилетки.

В авангарде соревнования за успешное выполнение плана идут передовики и новаторы производства, Герои Социалистического Труда машинист локомотивного депо В. П. Докукин, фрезеровщик радиозавода, делегат XXV съезда КПСС А. В. Селиверстов. Среди досрочно завершивших план двух лет десятой пятилетки коммунисты слесарь завода геофизической аппаратуры Н. В. Тарасов, шлифовщик завода механических прессов В. А. Махнев, каменщик строительного управления № 8 треста Барнаулжилстрой Ю. Н. Орлов, машинист экскаватора треста Спецстроймеханизация В. Г. Иванюк, водитель автоколонны 1245 Б. А. Смирнов.

ПЛЕНУМ ОБКОМА ПАРТИИ

Состоялся очередной пленум Горно-Алтайского областного комитета партии. С докладом «Об итогах декабрьского (1977 г.) Пленума ЦК КПСС и задачах областной партийной организации, вытекающих из речи на Пленуме Генерального секретаря ЦК КПСС, Председателя Президиума Верховного Совета СССР товарища Л. И. Брежнева» выступил первый секретарь обкома КПСС **Н. С. Лазебный.**

По обсуждаемому вопросу принято соответствующее постановление.

ОПЫТ ОДОБРЕН

В крайкоме КПСС состоялось очередное заседание краевого совета по руководству народными университетами. Совет заслушал отчет о работе народного университета научно-технических знаний Алтайского завода тракторного электрооборудования. Совет одобрил опыт работы этого университета и принял соответствующие рекомендации.

На заседании были подведены итоги работы народных университетов, утвержден план работы краевого совета народных университетов на 1978 год.

УЧАТСЯ СЕКРЕТАРИ ПЕРВИЧНЫХ ПАРТОРГАНИЗАЦИЙ

На курсах повышения квалификации партийных и советских кадров при крайкоме КПСС закончил работу семидневный семинар неосвобожденных секретарей первичных партийных организаций колхозов.

Участники семинара прослушали курс лекций по актуальным проблемам марксистско-ленинской теории и политики КПСС, вопросам партийного строительства и практики работы первичных партийных организаций.

С лекциями и докладами на семинаре выступили: секретари крайкома КПСС **Невский А. Н., Овчинников В. И.,** заведующий отделом организационно-партийной работы крайкома КПСС **Ярошенко И. В.,** председатель партийной комиссии при крайкоме КПСС **Калугин А. С.,** ученые высших учебных заведений города Барнаула, ответственные работники аппарата крайкома КПСС и другие.

Слушатели семинара ознакомились с работой парткома Алтайского моторного завода, обменялись опытом работы.

СЕССИЯ БАРНАУЛЬСКОГО ГОРОДСКОГО СОВЕТА НАРОДНЫХ ДЕПУТАТОВ

28 декабря состоялась очередная, четвертая сессия Барнаульского городского Совета народных депутатов.

Председателем сессии единогласно избирается депутат **В И. Синеокин** — первый секретарь Железнодорожного райкома КПСС, секретарем — депутат **Н. А. Азарова,** телеграфистка 23-го отделения связи.

Сессия заслушала отчет о работе исполкома городского Совета народных депутатов за 1977 год. С докладом выступил председатель горисполкома **А. И. Мельников.**

Городской Совет рассмотрел и утвердил план экономического и социального развития, а также бюджет города на 1978 год. Докладчик — первый заместитель председателя горисполкома **В. А. Левичев.** С содокладом выступила председатель постоянной планово-бюджетной комиссии Совета **А. В. Волкова.**

По обсужденным вопросам приняты соответствующие решения.

БАРНАУЛ

ЛЮДИ • ПРОБЛЕМЫ • НОВОСТИ

ПАРТИЙНАЯ ХРОНИКА

Изучают Конституцию СССР

Партийный комитет барнаульского производственного объединения «Химволокно» проверил ход изучения новой Конституции СССР в сети партийной и комсомольской учебы капронового производства и химического цеха № 2.

Отмечено, что парторганизация капронового производства правильно подобрала пропагандистов, оказывает им постоянную помощь. Проводимые занятия наполнены местным материалом, теоретические положения Конституции раскрываются на примерах из жизни трудового коллектива.

В парторганизации же химического цеха № 2 контроль за изучением нового Основного Закона еще слаб. В школе основ марксизма-ленинизма проведено всего два занятия, в комсомольском политкружке — ни одного.

Партийный комитет предприятия поставил перед парторганизациями конкретные задачи по улучшению изучения Конституции СССР.

Решил — выполни

Бюро партийных организаций отдела главного энергетика и технических отделов Барнаульского станкостроительного завода при подготовке партийных собраний и заседаний регулярно привлекают рядовых коммунистов. Это повышает активность и деловитость членов партии, позволяет принять конкретные действенные меры.

Однако, как отметил партком завода, установленные сроки исполнения решений не всегда выдерживаются, нет четкой системы учета и контроля критических замечаний и предложений коммунистов. Партбюро названных отделов не всегда информируют коллектив о выполнении ранее принятых решений.

Партком завода потребовал улучшить контроль за выполнением принимаемых решений. Предусмотрено также провести с секретарями парторганизаций и партгрупоргами семинар.

Николай Григорьевич Коваль — бригадир электромонтеров обрубного участка чугунолитейного цеха. Он в совершенстве знает свою специальность, все ремонтные работы выполняет на высоком профессиональном уровне и с отличным качеством. И в том, что участок успешно справляется с планом, а качество ремонта электрооборудования повышается, немалая заслуга самого бригадира. Свой большой опыт ударник коммунистического труда Н. Г. Коваль передает молодежи.

На снимке: Н. Г. Коваль — бригадир электриков чугунолитейного цеха АМЗ.

Фото Л. Будянского.

„МАЛЕНЬКАЯ" РАБОТА

Как вас обслуживают?

...ПОРТРЕТ СВОЕЙ ПРОФЕССИИ каждый «лепит» по-своему. Как у мастера-гончара кусок глины, так у каждого есть в начале нечто материальное, например, опыт предшественников, личные наблюдения. Это, конечно, в придачу к определенным знаниям. Без которых, как известно, сейчас не обойдешься. А чтобы из отдельных штрихов получилась не грубая поделка, а образ, произведение мастера, нужен талант. И вот когда человеку удается создать «нечто», о нем говорят: красиво работает. И о его профессии отзываются с уважением. Она будто предстает перед окружающими в новом свете, сверкает самыми привлекательными гранями. Такое вот чудо.

Майе Семеновне Вильчик, пожалуй, удалось такое чудо. Несмотря на то, что пришлось начинать ей почти с нуля. До нее должности портье в гостиницах Барнаула не существовало. В столицу за опытом ее не отправляли. Разумеется, книжные «коллеги» из отелей с зимними садами и бассейнами в образцы не годились.

— Нужны впечатления, — сказала домашним Майя Семеновна. И в очередной отгул, а его протяженность — трое суток, купила билет и отправилась в Новосибирск. Все это время провела в изучении тамошних гостиниц. Ту, где остановилась, изучила до тонкостей. Подробно записала впечатления. Если полистать записи, найдешь удивительные детали. Для постороннего они — лишние да и не совсем понятные: как лежит сапожная щетка, как встречают клиентов администратор, дежурные, что делает швейцар и т. д. Правда, о работе портье она так и не узнала — в то время в новосибирских отелях пока не было такой должности. Однако наблюдения Вильчик очень пригодились, и кое-что из увиденного постепенно внедрили в «Сибири», где Майя Семеновна до портье была дежурной по этажу.

День за днем сами давали пищу для размышлений. Обязанности у портье ясны: в его руках все ключевое хозяйство — это раз, на время дежурства портье «бог и царь» в отеле — это два. Ну, а если расшифровать, выглядит это со стороны так. Рабочая смена Вильчик начинается с девяти (длится до девяти утра следующих суток). На дежурство приходит намного раньше, чтобы к назначенному времени принять смену. И, как говорят спортсмены, «собраться». Кстати, портье, как и спортсмен, должен быть в «форме». По правую руку Майи Семеновны — вертящийся барабан с ячейками, похожими на пчелиные соты. Они для ключей. Сколько комнат — столько ключей. Если учесть, что в отеле гостит одновременно около трехсот человек и почти все сдают ключи утром, забирают вечером плюс наведываются по нескольку раз в день, — нетрудно представить, сколько раз приходится протягивать руку к барабану. Одновременно надо отвечать на вопросы, да еще телефон...

Перед Вильчик, на узком столике, так называемая «шахматка» — расчерченная на квадраты тетрадь, размером со школьный портфель. В ней — все данные: кто из клиентов уезжает сейчас, а кто, скажем, через полчаса, кто в каком номере остановился. Кроме этого, у портье есть целый арсенал «надо» и «должен», являющих собой перечень служебных обязанностей вкупе и отвечающих на вопросы, чем занимается человек этой профессии. Кстати, с появлением в гостиничной «табели о рангах» этой должности хозяйство отеля выиграло не только в финансовой стороне дела (сейчас коллектив «Сибири» работает в счет 1978 года), но и в четкости культуре обслуживания. Что для предприятия сферы быта — тоже главное.

Обычно требования у приезжих к отелю поначалу непритязательны: «Было б место!». Неважно где, устроит раскладушка в «служебке», диван в холле. Об отдельном номере командированному не мечтается: почти все поезда приходят в Барнаул ночью. А так как «Сибирь» — ближайшая к вокзалу гостиница, да еще рядом остановка «икарусов», доставляющих авиапассажиров, да автовокзал... Именно ночью в «Сибирь» и перекочевывает час «пик», чтобы испытать на своем острие выдержку, нервы хозяев сервиса. В течение суток только в этом отеле около тысячи человек задают администратору и портье традиционный вопрос: «Устроите?».

И на этот вопрос надо уметь ответить. Майя Семеновна, например, когда есть возможность, пытается помочь отчаявшемуся: обзванивает все гостиницы города, попросит, чтобы приняли гостя.

Быт гостиничный, даже утопающий в мягких коврах, блещущий полировкой и свежевымытыми стеклами в модных шторах, — официален. Почти близок к грани, за которой казенный холодок. Испытать его нетрудно, если портье бесталанен. Исключаю совершенно такие его качества, как бестактность, грубость, хотя, к сожалению, и они не перевелись среди служителей сервиса нашего города.

У Вильчик свой взгляд на профессию. Своя тактика. Она посчитала бы для себя унизительным повысить на кого-то голос, прервать собеседника, не выполнить просьбу. Культура личная, духовная гармонично выливается в культуру профессиональную, помогает созданию того самого «образа» профессии. Майя Семеновна в общении с людьми сдержанно-приветлива, но нет при этом холодной любезности, которая отталкивает, как фальшивая улыбка манекена. Скольким любезничеством, равнодушным улыбкам, отпускаемым некоторыми продавцами, парикмахерами, обязаны мы, посетители, клиенты, покупатели своим испорченным настроением! Улыбка на лице — еще не вежливость. Тем более, не панацея от тех высоких требований, которые предъявляет время работникам службы быта.

Услуга — не услужливость. Те добрые услуги, мелочи, которые помогают в быт приезжего внести теплоту и сердечность, в формулярах не значатся. Но истинная ценность их и необходимость для каждого из нас — велики. Вильчик не считает унизительным в любое время суток приготовить крепкий чай. Если надо, принесет его в номер. Даст любую справку: какие фильмы смотрит город, как добраться до нужного адресата: «Раз люди спрашивают именно меня, я им должна ответить».

...Обыкновенный парадокс: город не знает своих гостиниц. Приезжему, конечно, барнаульцы скажут, как добраться до любой: их строгие вывески примелькались. А вот удобно ли там, внутри, что за люди встречают и привечают... Об этом судят гости города. По мнению опрошенных гостей «Сибири», самым непосредственным образом влияет на настроение, даже формирует представление об уровне обслуживания в городе — портье. Заметьте, насколько ответственна миссия Вильчик: люди, с которыми она общается, возможно, не углубят свое представление о службе быта посещением парикмахерских, ателье, мастерских... Они будут судить и судят о сервисе Барнаула и по тому, как обошлись с ними в гостинице. Разве портье, исходя из этого, «маленькая работа», как показалось когда-то Майе Семеновне? И не достойна ли эта работа талантливого создателя?

На краевом смотре-конкурсе профессии коммунист Майя Семеновна Вильчик стала победителем. У нее уже есть опыт, которым она может смело поделиться с молодежью. Есть интереснейшие профессиональные наблюдения. И ценность всего этого велика хотя бы потому, что помогает делу, а значит — людям. Тем, кто прилетает в наш город самолетами, приезжает автобусами и поездами.

Л. ИЗВЕКОВА.

Говорят участники соревнования

НАШИ НОВЫЕ РУБЕЖИ

Наша бригада удостоена званий коллектива коммунистического труда и лауреата краевой премии имени знатных текстильщиц Вешняковых. Это обязывает работать еще лучше и всегда быть в первых рядах соревнующихся. Нынешние показатели убеждают, что такая задача нам вполне по плечу. Свою двухлетку мы выполнили в июле, а план юбилейного года — в августе. К началу декабря выпустили дополнительно 42.259 метров спортивного трико. До конца года добавим к этому еще несколько тысяч.

Ткачихи у нас очень опытные, работают уже по много лет. Раиса Евгеньевна Русова и Екатерина Степановна Смертина обслуживают по 10 новейших бесчелночных станков каждая вместо 9 по типовому уплотнению. Обе отлично освоили скоростные приемы и экономят время на всех операциях.

Мы первыми на комбинате определили свои трудовые рубежи на третий год пятилетки, и партийный комитет одобрил нашу инициативу. По примеру передовых московских рабочих бригада обязалась выполнить трехлетний план к 1 июля, а годовой — к 7 октября, когда исполнится первая годовщина новой Конституции СССР. Сверх годового задания наметили выпустить свыше 70 тысяч метров ткани. Причем первым сортом будем сдавать продукции не менее 98,4 процента при плане 97,5.

Раиса Евгеньевна взялась обучить своему мастерству молодых ткачих Н. Третьякову и Л. Суранову из соседней бригады. А я решил помогать молодому помощнику мастера Г. Пономареву. Снова вызвали на социалистическое соревнование бригаду Альберта Владимировича Василенкова с Ивановского комбината и, конечно, надеемся одержать победу.

И в заключение — о нашем участке, которым руководит мастер Валентина Михайловна Щербакова. Его коллектив вполне может быть правофланговым соревнования. В октябре, например, он выполнил план на 110 процентов и занял по цеху первое место. Перекрывал задания также в марте, апреле, июне и ноябре. А вот в остальные месяцы допускал серьезные срывы. И в итоге недодал уже более ста тысяч метров ткани. Средняя производительность оборудования составила по участку лишь 99,6, а производительность труда — 98,6 процента.

Что же мешает преодолеть это отставание? В какой-то мере, разумеется, сказываются реконструкция цеха, замена старого оборудования новым. Но дело не только в этом. На участке 8,8 процента ткачих не выполняют сменных норм. Причем это, главным образом, новички, которым нужна постоянная шефская помощь. До сих пор не изжиты прогулы и опоздания. Недостаточно проводится работа по увеличению зоны обслуживания. Допускаются перебои в обеспечении участка пряжей. Словом, резервов много. Их надо использовать как можно лучше, и тогда участок станет работать гораздо ритмичнее, сумеет наверстать упущенное и выйти в ряды передовых.

А. МЕЛЬНИКОВ,
кавалер ордена «Знак Почета», помощник мастера Барнаульского меланжевого комбината.

«СИГМА» В ЦЕХЕ

В цехе № 39 Барнаульского станкостроительного завода создан своеобразный штаб по внедрению автоматизированной системы управления «Сигма». Система позволит механизировать учет производства, совместит технико-экономические и бухгалтерские данные по цеху, участкам. Конечная цель — повышение эффективности управления, высвобождение многих работников.

На всех участках проведены собрания с производственниками по разъяснению работы по АСУ «Сигма», состоялись семинары, посвященные правильному заполнению документов.

В отделе технического обучения кадров работники отдела АСУП провели занятия с нормировщиками, контролерами, кладовщиками... Обучение прошли практически все. На рабочих местах проведены консультации.

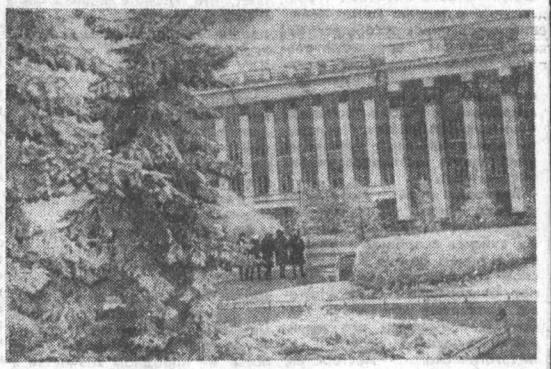

«ЗИМНИЙ ДЕНЬ».
Фотоэтюд И. Князева

На контроле — железнодорожный транспорт

БУМАЖНЫЕ РЕШЕНИЯ

РАБОТНИКИ БАРНАУЛЬСКОГО ПРЕДПРИЯТИЯ промышленного железнодорожного транспорта неплохо поработали в юбилейном году. За счет сокращения времени разгрузки и погрузки только за 11 месяцев сэкономлено 720.223 вагоно-часа. Это значит, сотни тяжеловесных составов могли бы совершить дополнительные рейсы...

Но дополнительных рейсов не было. Дело в том, что предприятие Промжелдортранса перерабатывает лишь 60 процентов грузов, поступающих на заводы, фабрики, различные базы Барнаула. Об остальной же части должны позаботиться сами предприятия и организации. Так вот, по их вине за этот же период потеряно 715.717 вагоно-часов.

В три раза превышают норму простои вагонов на Барнаульском меланжевом комбинате, в шесть раз — на Барнаульском станкостроительном заводе, в десять раз — на КЖБИ-1, в пятнадцать — на Алтайском моторном заводе. Особо «отличились» транспортные работники Алтайского завода агрегатов. Здесь вагоны задерживаются в 20 раз дольше, чем допускается нормой.

Причины простоев везде одни и те же: неудовлетворительная организация погрузки и разгрузки вагонов на подъездных путях, низкий уровень механизации этих работ. На важное государственное дело некоторые хозяйственные руководители смотрят как на второстепенное.

Мало помогают и штрафные санкции, предъявляемые железной дорогой к провинившимся предприятиям. Только в нынешнем году на 75 тысяч оштрафован моторный завод, на 112 тысяч — шинный. Видимо, руководители этих заводов уже привыкли государственными деньгами расплачиваться за невнимание к проблемам транспортных цехов. Иначе чем можно объяснить отставание в развитии транспортного хозяйства этих, да и не только этих предприятий.

В технологическую группу предприятия Промжелдортранса ежегодно стекаются планы по совершенствованию погрузочно-разгрузочных работ со всех заводов, фабрик, баз города. В них расписаны все мероприятия, намечаемые на будущий год. Но не всегда хорошие и нужные намерения претворяются в жизнь.

Так, моторостроители не выполнили ни одного из шести пунктов плана этого года. Все мероприятия переписаны в план будущего года. А некоторые перекочевывают из плана в план не первый год. Например, организация контейнерной площадки для механизированной переработки железнодорожных контейнеров намечалась еще на 1976 год.

Не лучше обстоят в этом смысле дела на станкостроительном и шинном заводах. Шестой год фигурирует в планах станкостроителей удлинение литейного тупика с организацией новых фронтов выгрузки. Это позволило бы значительно ускорить разгрузку вагонов. Но мероприятие перенесено в план будущего года, седьмой по счету.

В течение нескольких лет не справляются с планом улучшения организации погрузочно-разгрузочных работ шинники. В июне нынешнего года было проведено совместное заседание парткомов шинного завода и предприятия Промжелдортранса по поводу мер сокращения простоя железнодорожных вагонов. Прошло полгода, а большинство мероприятий, намеченных на заседании, так и осталось на бумаге.

Некоторые хозяйственники, когда дело касается транспортных проблем, озабочены только одним: лишь бы отписаться. Вот образчик подобного отношения к делу. На просьбу прислать план работ на 1978 год Н. Буйлин, начальник управления производственно-технологической комплектации Алтайсельстроя, ответил так: «Руководством УПТК принимались меры по улучшению и сокращению простоя вагонов путем строительства складских помещений под сыпучие материалы с полной механизацией разгрузки и погрузки, расширению пути движения козлового крана, фронта разгрузки вагонов». Мол, зачем нужен какой-то план. В то же время простои вагонов в управлении по сравнению с прошлым годом увеличились, возрос и штраф.

Лишь там, где руководители предприятий, партийные и профсоюзные организации, как, например, на Барнаульском котельном заводе, в объединении «Химволокно», по-настоящему думают о развитии транспортного хозяйства, комплексной механизации погрузочно-разгрузочных работ, достигаются хорошие результаты. А когда вместо дела предпочитают отписку, рождаются «склады» на колесах, наносится ущерб и предприятию, и государству.

А. УКОЛОВ,
зам. начальника предприятия Промжелдортранса.

В. ПОЛЯКОВ,
корр. «Алтайской правды».

КТО, ЕСЛИ НЕ ТЫ?

ШЕФЫ приехали с подарками и тортами. На торжественной линейке представитель комитета комсомола капронового производства объединения «Химволокно» вручил девочкам десятого «Г» Почетные грамоты и памятные сувениры:

— За добросовестный труд во время летней производственной практики и оказание помощи по выполнению государственного плана перемоточно-сортировочного цеха благодарим Иру Землянову, Марину Гоголеву, Наташу Рябову, Олю Шаповал, Любу Санникову...

Потом ребята и гости расположились в комнате для чаепития. Вкусными были торты, трогательной была сердечная признательность шефов за посильную помощь девчат из 40-й средней школы. И вообще, традиционный вечер «Человек славен трудом», кажется, удался. Покидая школу, представители отдела кадров и комсомола «Химволокна» уносили в душе надежду, что эти хорошие девчата скоро вольются в их коллектив.

Но не стоит, видимо, строго судить, что после выпускных экзаменов почти все устремились в распахнувшиеся двери многочисленных вузов Барнаула и других городов. Перспектива стать специалистом с высшим образованием была довольно заманчива.

Новый учебный год счастливчики начали в студенческих аудиториях. Среди них — и ребята из десятого «Г». А из параллельного класса, математического, — почти в полном составе (38 из 39-ти) стали студентами. Будущие Лобачевские, Эйнштейны? Что ж, молодости свойственно дерзать!

Остальных «пристроили» в силу возможности родители или трудоустроили комиссии для «неудачников», действовавшие тогда во многих институтах и техникумах.

А как же девочки, которых чествовали шефы на торжественной линейке? Ира Землянова работает сейчас на швейной фабрике, Наташа Рябова — в одном из проектных институтов, Марина Гоголева — контролер ОТК завода геофизической аппаратуры... Не состоялось в их лицах пополнения коллектива «Химволокна».

В учебно-производственном комбинате школьникам помогают сориентироваться, на практике доказывают, что все работы хороши и, как говорится, выбирай на вкус: токари, швеи, телеграфисты, кулинары, продавцы продтоваров, столяры, электромонтеры, операторы ЭВМ. Проявляй, пожалуйста, любовь к изысканной кулинарии или к электричеству.

Но настораживает другое — из бывших выпускников той же 40-й средней школы в штате подшефного производства мне назвали лишь... одного, Володю Банникова. После службы в рядах Советской Армии он получил рабочий пропуск и трудится в объединении рядом со своим отцом. В чем причина такой «единичности»? Недостаточно рекламируют свой труд шефы? Или это влияние семьи? Ведь, к сожалению, до сих пор некоторые отцы и матери ориентируют подрастающее потомство лишь с позиций материальной выгоды или чисто внешнего комфорта. Да порой и воспитатели школ невольно фиксируют в воображении юных подопечных очень ограниченный круг творческих профессий: инженер, летчик-испытатель, геолог, врач... А множество остальных воспринимаются ребятами нередко как второстепенные. И преодолеть этот психологический барьер нелегко. Может, с подобными трудностями, необходимостью «перевоспитания» столкнулись шефы капронового производства?

Я внимательно ознакомился с договором о содружестве коллективов 40-й школы и химиков. За пионерскими и комсомольскими отрядами закреплены лучшие производственники и комсомольско-молодежные бригады. Мастера своего дела — оператор кручения Валентина Коваленко и перемотчица Валентина Карташева. Именно таких рекомендуют вожатыми в школу. Среди коллективных шефов — всеми уважаемая комсомольско-молодежная бригада Марии Гвоздевой. Сама бригадир, энергичная и инициативная, ведет культмассовую работу в перемоточно-сортировочном цехе. Экскурсии на производство, совместные трудовые десанты по очистке цехов, территории клуба и ЖЭКа. Обычный перечень мероприятий.

В школьном альбоме с хорошими фотоиллюстрациями я прочитала о встречах ребят с рабочей, делегатом XXV съезда партии К. С. Назаровой, с заслуженным рационализатором республики И. Е. Белых, передовым работником А. Г. Петерниковым. Все эти уважаемые люди объединения, в их числе и ветеран-орденоносец А. А. Гладышев, конечно же, на встречах с ребятами рассказывали о жизни родного коллектива, о беззаветной преданности избранной профессии. Ведь должны же они были увлечь их своим личным примером.

ЧТО и говорить, но некоторые учебные заведения и организации рассматривают своих добровольных шефов не иначе как безотказную «дойную корову». К месту сказать, только капроновое производство «Химволокна» шефствует (помимо 40-й средней школы) над Черемновской средней школой и школой-интернатом. Десятки тысяч рублей ежегодно направляет объединение на ремонт помещений, строительство спортивных площадок и оздоровительные мероприятия, на обеспечение школьных мастерских и кабинетов всеми необходимыми материалами и инструментами. Десятки добрых полезных дел сделано, дел, которые трудно было бы осилить без помощи шефов. Потому справедлив вопрос о взаимной отдаче.

Конечно, коллектив 40-й школы стремится посильно ответить на эту ощутимую заботу. Не только во время производственной практики. Педагоги читают лекции для рабочих, делается немало для осуществления педагогического всеобуча. На днях директор школы В. В. Колосов провел на производстве беседу на актуальную тему школьной педагогики — о комплексном воспитании подрастающего поколения. Конечно, занятость педагогов, их нагрузки в стенах школы порой не позволяют вести общественную работу, как хотелось бы. Но каждым летом в пионерском лагере «Химик» работают воспитателями многие педагоги. Для детей рабочих «Химволокна» учительница Ия Григорьевна Григоренко создала кружок. Благодатные примеры воспитанникам. Но есть и другие.

Учительница одного из младших классов взахлеб хвалила свою вожатую — производственницу:

— Второй год хлопочет с моими малышами Валечка. Создала для нас передвижную детскую библиотечку, сколько раз проводила игры и викторины, интересные экскурсии. Жилочка педагогическая видна в ней.

Но эта же учительница призналась, что ни разу не поинтересовалась ни фамилией своей хорошей вожатой, ни ее профессией. Обидно такое невнимание.

В комитете комсомола капронового производства довольно самокритично относятся к своей шефской работе. Секретарь Рая Просяных рассказала о проекте договора содружества со школой на 1978 год. Решено усилить наглядную сторону профориентации, не оставлять без внимания ни один отряд. К активному шефству будет подключена передовая бригада операторов кручения Тамары Елисеевой.

Многое предстоит продумать комитету и в отношении экскурсий по производству. Чтобы первое посещение цеха не отпугнуло ребят.

Думается, полезны будут и совместные сборы экспонатов для музея Октябрьского района, который пытаются создать сейчас педагоги и учащиеся подшефной школы. Предстоит кропотливая работа по сбору материалов о ветеранах и сегодняшних передовиках ведущих предприятий района.

Солидный архив накапливается по истории объединения «Химволокно» — первенца большой химии на Алтае. На одном из листочков архива строки трудового девиза: «Кто, если не ты? Когда, если не теперь?». И сейчас они с той же боевой категоричностью звучат для нас. Городу нужны надежные, высококвалифицированные рабочие. Наша Конституция предоставляет каждому юноше и девушке святое право на выбор профессии в соответствии с призванием, способностями, с учетом общественных потребностей. Сегодня каждый школьный урок должен готовить юных к зрелому осуществлению этого права.

КОГДА директор показывал мне школьную коллекцию спортивных кубков, в кабинет заглянул паренек.

— Я от шефов. Выручите, Виктор Всеволодович. В клубе для ребятни устанавливаем новогоднюю елку, хотим украсить ее крутящимся сверкающим шаром. Не найдется ли списанного глобуса?

Бережно уносил он, рабочий парень, этот потертый лысый шар — извечный атрибут школьного мира, шелестели отклеившиеся лоскутки с изображением суши. А смешливые девчонки и мальчишки в красных галстуках наперебой расспрашивали гостя, зачем ему понадобился глобус...

О. СЕРИКОВА.

СЕССИЯ КРАЕВОГО СОВЕТА НАРОДНЫХ ДЕПУТАТОВ

Алтай, 1978 год: план экономического и социального развития

«...ОСНОВНАЯ ЗАДАЧА ВСЕХ ПАРТИЙНЫХ, СОВЕТСКИХ, ХОЗЯЙСТВЕННЫХ, ПРОФСОЮЗНЫХ И КОМСОМОЛЬСКИХ ОРГАНИЗАЦИЙ СОСТОИТ В ТОМ, ЧТОБЫ ОБЕСПЕЧИТЬ НЕ ТОЛЬКО ВЫПОЛНЕНИЕ, НО И ПЕРЕВЫПОЛНЕНИЕ УСТАНОВЛЕННЫХ НА 1978 ГОД ЗАДАНИЙ КАЖДЫМ ТРУДОВЫМ КОЛЛЕКТИВОМ, РАЙОНОМ, ГОРОДОМ, ОБЛАСТЬЮ, КРАЕМ, РЕСПУБЛИКОЙ, ЧТО ЯВИТСЯ НОВЫМ КРУПНЫМ ВКЛАДОМ В РАЗВИТИЕ ЭКОНОМИКИ, БУДЕТ ИМЕТЬ ВАЖНОЕ ЗНАЧЕНИЕ ДЛЯ ВЫПОЛНЕНИЯ ПЛАНА ДЕСЯТОЙ ПЯТИЛЕТКИ В ЦЕЛОМ».

(Из постановления декабрьского (1977 г.) Пленума ЦК КПСС).

Как уже сообщалось, пятая сессия Алтайского краевого Совета народных депутатов рассмотрела и утвердила план экономического и социального развития и бюджет края на 1978 год. С докладами выступили председатель плановой комиссии и заведующий финансовым отделом крайисполкома **И. Ф. Чернышов** и **Н. Г. Ковалев:**

Сегодня газета рассказывает читателям об основных разделах плана и бюджета.

ТРЕТИЙ ГОД ПЯТИЛЕТКИ — ЭТО:

ПОВЫШЕНИЕ ЭФФЕКТИВНОСТИ РАБОТЫ ВО ВСЕХ ОТРАСЛЯХ;

ДАЛЬНЕЙШАЯ ИНТЕНСИФИКАЦИЯ ПРОИЗВОДСТВА;

БОЛЕЕ ВЫСОКИЕ ТЕМПЫ РОСТА ПРОИЗВОДИТЕЛЬНОСТИ ТРУДА;

НОВЫЙ КРУПНЫЙ ШАГ ВПЕРЕД ВО ВСЕХ СФЕРАХ НАШЕЙ ЖИЗНИ.

ПРОМЫШЛЕННОСТЬ

ОБЪЕМ ПРОДУКЦИИ ПРОМЫШЛЕННЫХ предприятий, подведомственных крайисполкому, составит 201,5 млн. рублей, или на 7,1 млн. рублей выше 1977 года. По масштабам на первое место выдвигается производство строительных материалов. Объединение Алтайстройматериалы обязано увеличить его на 16 процентов. Количество нерудных материалов достигнет 2.619 тысяч кубометров — на 275 тысяч кубометров больше, чем было произведено в истекшем году, стеновых материалов — 300 млн. штук, или на 37 млн. штук больше факта этого года. Для строек и для самой отрасли будет дано 130 тысяч тонн извести, что должно обеспечить их потребности.

Задача, поставленная краевым Советом перед объединением, — добиться ритмичной работы каждого предприятия с первых дней года, удовлетворить сполна нужды строителей в материалах.

Значительный шаг вперед сделают все предприятия местной промышленности. Производство швейных изделий увеличится на 3,4 процента, товаров культурно - бытового назначения и хозяйственного обихода — на 20, изделий художественных промыслов на 26 и из пластических масс — на 54 процента.

Получит развитие вновь созданное объединение Алтайпромпереработка. Оно будет специализироваться на выпуске простейших и нужных товаров из местного сырья и отходов производства, использовать труд инвалидов и пенсионеров.

Сессия обязала управление обратить особое внимание на расширение ассортимента, повышение качества, обновление товаров народного потребления, проявлять больше предприимчивости и инициативы, находить возможности для выпуска изделий, пользующихся повышенным спросом.

В 1978 году в крае увеличится производство пива, безалкогольных напитков, кондитерских изделий, намечено удовлетворить полностью спрос на крахмал. Совет потребовал направить инженерно-техническую мысль коллективов, деятельность лабораторий управлений пищевой и хлебопекарной промышленности на повышение качества продукции. Важно добиться, чтобы изделия пищевиков были аттестованы на Знак качества. Необходимо выпускать в соответствии со спросом диетические кондитерские и хлебобулочные изделия, диабетический хлеб, а также увеличить выпуск продукции, обогащенной белками, витаминами, ферментами и другими полезными добавками.

В промышленности с каждым годом возрастает удельный вес производства товаров народного потребления. Этим занимаются свыше 70 процентов от общего количества предприятий. Освоено более 100 видов новых изделий, проведено значительное обновление образцов, моделей и типов продукции. Со Знаком качества реализуется 149 изделий, из них в текущем году присвоен Знак качества 124-м. Если в нынешнем году выпуск изделий культурно-бытового назначения и хозяйственного обихода составит 152 миллиона рублей, то в 1978 году достигнет уже 157 миллионов рублей. Вообще же в нынешнем году произведено в крае товаров народного потребления на огромную сумму —1,6 миллиарда рублей. На 30 с лишним миллионов больше 1976 года.

Однако резервы в этой области использованы далеко не все. Ряд предприятий снижает объемы (завод ГРО, овчинно-меховая фабрика, Горно-Алтайская ткацкая и некоторые другие), на иных мало что делается для повышения качества и обновления продукции.

Планом намечено увеличить в промышленности и на предприятиях управления бытового обслуживания производство таких товаров, которые до сих пор являются дефицитными: побелочная известь, коромысла, посылочные мешочки, столы и доски гладильные, лейки огородные, грабли, прищепки, детские санки. С 1978 года ввоз их из других краев и областей прекращается.

В городах и селах края растет спрос на сувенирные изделия. Сейчас их поставляет, главным образом, лесное хозяйство. Планом намечено развитие производства сувениров из поделочных камней. Горы нашего края располагают уникальными выходами красивых мраморов, габбро, лазуритов и других ценных минералов. Поставлена задача — догнать уральцев по изготовлению высококачественных и высокохудожественных изделий из камня, больше выпускать на предприятиях мясной промышленности сувениров из рога.

Важная роль в развитии промышленности, подведомственной крайисполкому, принадлежит исполкомам местных Советов всех ступеней. Краевой Совет призвал их в полной мере использовать для этого права, предоставленные им новой Конституцией СССР.

СЕЛЬСКОЕ ХОЗЯЙСТВО

В СЕЛЬСКОМ ХОЗЯЙСТВЕ АЛТАЯ 1978 год будет годом значительного роста производства и закупок сельскохозяйственных продуктов, намечен валовой сбор:

зерно — 7.372 тысячи тонн;

сахарная свекла — 750 тысяч тонн;

подсолнечник — 59 тысяч тонн;

картофель — 871 тысяча тонн;

овощи — 125 тысяч тонн;

лен масличный — 36,8 тысячи тонн.

Запланировано произвести:

мяса — 442 тысячи тонн, на 92 тысячи тонн больше, чем в 1977 году;

молока — 1.607 тысяч тонн, на 97 тысяч тонн с ростом против нынешнего года;

яиц — 854 миллиона штук;

шерсти — 11.021 тонна.

Как и прежде, производство зерна — главная, решающая задача года. Запланировано иметь площадь зерновых культур не менее 5 миллионов га. Чтобы гарантировать высокий урожай, намечено:

провести в крае снегозадержание на 4-х миллионах гектаров;

вывезти на поля 4 миллиона тонн органических удобрений;

подкормить минеральными удобрениями 136 тысяч гектаров озимых;

довести все семена до 1 и 2 классов посевного стандарта;

в наиболее короткий срок отремонтировать и поставить на линейку готовности оставшиеся 13 тысяч тракторов, до 1 мая, в основном, подготовить все комбайны, автомобили.

Край в 1978 году продаст государству:

3.901 тысячу тонн зерна;

700 тысяч тонн сахарной свеклы;

45 тысяч тонн подсолнечника;

106 тысяч тонн картофеля;

55 тысяч тонн овощей.

Это самая боевая задача всех трудящихся края, поистине всенародное дело.

УВЕЛИЧЕНИЕ ПРОИЗВОДСТВА продуктов животноводства должно быть достигнуто на основе роста поголовья скота и птицы, повышения их продуктивности за счет улучшения содержания животных, укрепления кормовой базы, совершенствования организации труда. Тем более, что производство и продажа государству мяса пока еще не достигли того уровня, который определен пятилетним планом.

Намечено в 1978 году более интенсивно наращивать стадо скота, особенно свиней, довести закупки свиного мяса до 51 тысячи тонн. Экономически выгодно производить птичье мясо. Эта скороспелая отрасль должна развиваться еще быстрее, чем в 1977 году. Закупки мяса птицы планируется довести до 12 тысяч тонн. Всего край продаст государству в 1978 году 327 тысяч тонн мяса.

Очень важно добиваться прибавки мяса путем улучшения откорма скота и повышения его сдаточного веса, своевременного осеменения маточного поголовья, ликвидации эпизоотии на фермах, улучшения санитарно - ветеринарной работы и т. п.

Рост производства молока планируется за счет увеличения поголовья коров и повышения их продуктивности. В текущем году стадо выросло на 2 процента. Это мало. Чтобы обеспечить выполнение плана поставки молока и все внутренние потребности, намечено в 1978 году довести поголовье коров до 580—590 тысяч и годовой надой на корову — до 2,5 тысячи литров.

План закупок третьего года пятилетки:

молока — 1.042 тысячи тонн;

яиц — 370 миллионов штук;

шерсти — 12.440 тонн.

Планом предусмотрено всемерное укрепление кормовой базы. В 1978 году необходимо заготовить 2.485 тысяч тонн сена, 1.040 тысяч тонн сенажа, 2.016 тысяч тонн соломы. 6.788 тысяч тонн силоса, 150 тысяч тонн кормовых корнеплодов, расширить производство полноценных гранулированных кормов и витаминной травяной муки.

В дальнейшем развитии сельского хозяйства большая роль отведена мелиораторам. В 1977 году они ввели в эксплуатацию первую очередь Кулундинского канала, сверх плана, освоили 100 тысяч рублей на строительстве второй очереди Алейской оросительной системы. Земледельцы получили 14 тысяч гектаров орошаемых участков.

Программа мелиоративных работ на предстоящий год: оросить 11 тысяч гектаров земель, осушить две тысячи гектаров, освоить 10 миллионов рублей на строительстве Кулундинского канала и 7 миллионов рублей — Алейской оросительной системы.

Запланировано, чтобы колхозы и совхозы провели полив на площади 100 тысяч гектаров и получили с орошаемых земель не менее 56 тысяч тонн овощей, 155 тысяч тонн зерна, 21,5 тысячи тонн сахарной свеклы.

Намечены меры укрепления материально - технической базы отрасли.

В 1978 году колхозы и совхозы получат:

тракторов — 4.800;

грузовых автомобилей — 3.280;

комбайнов — 3.100;

тракторных прицепов — 3.200 и много другой техники.

Таким образом, значительно повысится энерговооруженность труда, что требует своевременной подготовки кадров.

Сельскому хозяйству края будет поставлено 560 тысяч тонн минеральных удобрений.

ВЕЛИКА ПРОГРАММА сельского строительства: предстоит освоить 230 миллионов рублей, сдать в эксплуатацию животноводческих помещений на 32 тысячи скотомест.

Намечено построить в совхозах 137 тысяч квадратных метров жилья, клубов на 2,5 тысячи мест, 1.630 мест в детских садах и школ на 3.310 мест.

Обобщая задачи, стоящие перед тружениками сельского хозяйства, краевой Совет предложил разработать в каждом колхозе, совхозе, объединении, тресте конкретные практические мероприятия, обеспечивающие выполнение годовых планов, увеличение производства всех продуктов, улучшение их качества и снижение себестоимости, создание гарантированной кормовой базы для общественного животноводства и личного скота населения. Решено продолжать линию на развитие животноводства в хозяйствах рабочих и колхозников, оказывать им помощь в приобретении поросят, молодняка птицы.

Обращено внимание на необходимость улучшения экономической работы в колхозах и совхозах, чтобы добиться высокой эффективности сельскохозяйственного производства и более рационального использования материальных ресурсов и резервов, постоянного роста производительности труда, углубления специализации и концентрации производства на базе межхозяйственной кооперации и агропромышленной интеграции.

Предприятиям объединения Сельхозтехника предложено улучшить техническое обслуживание колхозов и совхозов, комплексную механизацию ферм, оказывать существенную помощь хозяйствам в вывозке на поля удобрений, укреплять собственную материально - техническую базу, повышать эффективность использования автомобильного парка, обеспечить выполнение планов реализации и прибыли.

ТРАНСПОРТ, ДОРОГИ, СВЯЗЬ

В 1978 ГОДУ УВЕЛИЧАТСЯ ГРУЗОВЫЕ и пассажирские перевозки всеми видами транспорта, укрепляется техническая база транспортных предприятий. Железной дороге на эти цели будет направлено более 5 миллионов рублей, предусмотрено начало электрификации линии Алтайская — Карасук, развитие Алтайского узла.

Автомобильный транспорт. Известно, что более 80 процентов грузов в крае приходится на его долю. В 1978 году автомобилисты увеличат грузоперевозки на 1,5 миллиона тонн, пассажиров — на 9 процентов. На развитие автотранспорта направляется около четырех миллионов рублей капиталовложений. В будущем году должно быть начато сооружение автовокзала в Барнауле.

Намечено проложить 469 км дорог с твердым покрытием — на 58 километров больше, чем нынче, широко развернуть строительство внутрирайонных межхозяйственных усовершенствованных магистралей.

Намечено более широко привлекать колхозы, совхозы, предприятия и организации к непосредственному участию в дорожном строительстве, выделении ими техники, автомобилей.

Воздушный транспорт. Поставлен вопрос о создании в крае единой транспортной схемы местных воздушных линий. На ее основе будет определена вся программа строительства аэропортов. В 1978 году намечено продолжить строительство аэропортов в Бийске, Камне, Волчихе, Горно-Алтайске, Чарыше, Целинном. На объекты воздушного транспорта направляется миллион 430 тысяч рублей.

Речной флот. Перевозки грузов и пассажиров речным транспортом также возрастут. Обращено внимание на увеличение перевозок строительных материалов, зерна, горючего. Флот пополнится новыми судами.

На развитие связи ассигнуется 1.460 тысяч рублей.

Будет продолжено строительство радиорелейных линий Барнаул—Бийск, Алейск — Усть-Калманка, АТС в Рубцовске, узлов связи в Новоалтайске и Змеиногорске.

Краевой Совет обязал связистов обратить внимание на улучшение работы линий связи, продолжать оснащение колхозов и совхозов средствами внутрипроизводственной связи. Повысить культуру обслуживания населения.

КАПИТАЛЬНОЕ СТРОИТЕЛЬСТВО

НА ТРЕТИЙ ГОД ПЯТИЛЕТКИ НАМЕЧЕНА большая программа капитального строительства. Ее успешное осуществление позволит существенно укрепить экономику края и повысить жизненный уровень трудящихся. Общий объем капиталовложений по хозяйству, подведомственному крайисполкому, равен 107 миллионам рублей, что на 17 процентов выше, чем ожидаемое выполнение 1977 года. Основное направление капиталовложений предусматривает решение вопросов социального характера. Так, особое внимание обращено на строительство объектов коммунального хозяйства. В эту сферу направлено более 20 миллионов рублей. Предстоит построить свыше 75 километров водопроводных, 20 километров канализационных и 150 километров электрических сетей. Запланирован ввод в эксплуатацию 3-й очереди троллейбуса в Барнауле, 2-й очереди троллейбуса в Рубцовске, что позволит улучшить транспортное обслуживание в этих городах и увеличить перевозки пассажиров на 15 процентов.

Сейчас в 5 райцентрах края — Тальменке, Крутихе, Солтоне, Алтайском, Поспелихе — строятся мощные котельные. Ввод их даст возможность закрыть 75 маломощных котельных, высвободить около 300 человек рабочих, а главное, улучшить теплоснабжение. Райисполкомам необходимо принять меры к тому, чтобы котельные к будущему отопительному сезону вошли в строй.

В 1978 году предусмотрено ввести 3,8 километра теплосетей, газифицировать 25 тысяч квартир, установить 12 тысяч электроплит.

В плане особое внимание обращено на строительство бань и прачечных. Сюда направлено 300 тысяч рублей.

Большие работы намечено провести по благоустройству населенных пунктов, для этого выделено около семи миллионов рублей. Облик наших городов и райцентров станет современнее.

Краевой Совет предложил исполнительным комитетам шире привлекать на коммунальное строительство и благоустройство средства министерств и ведомств, укрепить ремонтно-строительные организации, что позволит улучшить эксплуатацию и содержание жилья, предприятий коммунального хозяйства.

Задача городских и районных исполкомов, краевых отделов и управлений, подрядных строительных организаций — выполнить намеченные планы, что позволит решить крупные вопросы социального и экономического развития края.

Необходимо разработать такие меры, которые бы обеспечивали равномерный, по кварталам, ввод объектов. Следует еще более интенсивно работать над созданием производственной базы подрядных организаций, устойчивых кадров строителей, добиваться своевременного обеспечения строек проектно-сметной документацией и решения вопросов материально-технического снабжения.

ДЛЯ БЛАГА НАСЕЛЕНИЯ

ПЛАН ПРЕДУСМАТРИВАЕТ широкий круг мероприятий по дальнейшему повышению благосостояния населения края, реализации социальной программы партии, намеченной на десятую пятилетку.

Барометром роста благосостояния народа является торговля. В 1978 году розничный товарооборот государственной и кооперативной торговли и общественного питания достигнет 2.316 миллионов рублей — на 3,8 процента выше объема истекшего года.

Руководствуясь постановлением ЦК КПСС и Совета Министров СССР от 5 июля 1977 года «О мерах по дальнейшему развитию торговли», крайком КПСС и крайисполком разработали меры по расширению сети магазинов, столовых, товарных складов, улучшению качества обслуживания покупателей.

Краевой Совет потребовал от исполнительных комитетов улучшить работу всех звеньев отрасли. Необходимо, чтобы крайпотребсоюз, управления торговли и общественного питания изыскали дополнительные резервы для выполнения планов товарооборота и собственного производства, настойчиво добивались повышения культуры обслуживания, широко внедряли прогрессивные формы и передовой метод. Недопустимы перебои в торговле товарами, в которых нет недостатка, продолжительное закрытие магазинов и другие негативные явления, вызывающие справедливые жалобы трудящихся.

Намечено дальнейшее улучшение бытового обслуживания населения. Объем платных услуг возрастет на 9,5 процента и составит 68.350 тысяч рублей, в том числе в сельской местности 28.070 тысяч рублей, рост — на 9 процентов. Наиболее высокими темпами будут развиваться такие услуги, как ремонт квартир, бытовых машин, транспортных средств, химчистка и крашение одежды. В селе необходимо совершенствовать внутрисистемную кооперацию, сеть комплексных приемных пунктов.

Управление бытового обслуживания вместе с городскими и районными Советами и их исполкомами должны усилить строительство предприятий быта, ввести в эксплуатацию комбинаты в Белокурихе, Крутихе, Родино, Славгороде, начать сооружение Дома быта в краевом центре. Важно также улучшить подготовку квалифицированных кадров массовых профессий.

В 1978 году планируется осуществить широкую программу жилищного строительства. За счет государственных капиталовложений, долевого участия республиканских и союзных министерств, средств жилищно-строительных кооперативов в крае намечено ввести в строй около 900 тысяч квадратных метров жилья — освоить 126 миллионов рублей капиталовложений. Будет широко вестись строительство жилья колхозами, совхозами, предприятиями. Характерной особенностью является то, что новые жилые дома возводятся по более совершенным проектам, отличаются усовершенствованной планировкой. В сельской местности все чаще будет входить в практику полносборное строительство. В предстоящем году войдет в строй Новоалтайский завод полносборных домов.

Осуществление всей программы жилищного строительства в крае даст прирост общей площади на одного жителя 0,3 квадратных метра. Обеспеченность на одного человека в Барнауле к концу 1978 года составит 10,9 квадратного метра, а в Бийске и Рубцовске — 11 квадратных метров. Всего в течение года улучшат жилищные условия 95 тысяч человек.

ПРОСВЕЩЕНИЕ

В 1978 ГОДУ в общеобразовательных школах будет обучаться 352,4 тысячи учащихся, 10-е классы закончат 35 тысяч человек. На 2,2 процента возрастет количество учащихся в школах и группах с продленным днем. Число учащихся в вечерних и заочных средних школах достигнет 54 тысяч человек.

В высшие учебные заведения края намечено принять 7.900, в том числе на дневное отделение — 5.300 человек. В средние специальные учебные заведения придет 16.100 человек, а выпуск составит здесь 13.800 человек.

Система профессионально-технического образования всех типов подготовит 34.800 человек, из них 30.700 человек получат высокую квалификацию и вольются в ряды рабочего класса. Все эти цифры значительно выше нынешнего года и свидетельствуют об огромной заботе партии и Советского государства об образовании, воспитании советского человека, о подготовке и обеспечении народного хозяйства высококвалифицированными специалистами и рабочими. Ответом на эту заботу должно быть повышение уровня обучения и воспитания.

Сделает шаг вперед школьное строительство. В 1978 году за счет государственных ассигнований войдет в эксплуатацию 10 тысяч школьных мест, в том числе 6,9 тысячи — в сельской местности. По линии местных Советов будет введено 6.836 мест. Кроме того, за счет колхозов планируется школ на 960 мест.

В настоящее время в 1.330 детских дошкольных учреждениях воспитывается свыше 115 тысяч детей. В 1978 году за счет всех источников финансирования предусматривается ввод четырех с половиной тысяч мест в детсадах и яслях, в т. ч. по линии местных Советов — 2.460 мест.

КУЛЬТУРА

В КРАЕ СЕТЬ УЧРЕЖДЕНИЙ КУЛЬТУРЫ огромна. У нас действуют 7 театров, 1.957 клубов и Домов культуры, 1.450 библиотек, 108 музыкальных школ, филармония и т. д. Их деятельность направлена на повышение эффективности идейно-художественного и нравственного воспитания людей.

В 1978 году будет продолжена работа по улучшению культурного обслуживания населения, укреплению материальной базы учреждений культуры. На их сооружение выделено по всем источникам 6,9 млн. рублей. Прибавится клубов на 4.100 мест. В культурное строительство по линии местных Советов вложено 1.920 тысяч рублей. Кроме того, колхозы планируют ввести клубов на 1.100 мест. Дело за тем, чтобы освоить большие средства и тем самым создать возможность трудящимся широко пользоваться благами социалистической культуры.

ЗДРАВООХРАНЕНИЕ

ВАЖНОЕ МЕСТО в социальной программе партии занимает забота о здоровье советских людей. Об этом убедительно говорит недавно принятое постановление ЦК КПСС и Совета Министров СССР «О мерах по дальнейшему улучшению народного здравоохранения». В плане будущего года предусматриваются большие ассигнования на развитие сети лечебных и аптечных учреждений, на оснащение их первоклассным оборудованием.

Намечено ввести в строй 930 больничных коек, в том числе местными Советами — 680 коек.

Большое внимание уделено профилактике заболеваний. Развитие сети профилакториев, диспансеризация населения, регулярные профилактические осмотры в селе, улучшение санитарно-эпидемиологической обстановки — вот те пути, которые серьезно улучшают здоровье взрослых и детей. Отсюда важность развития физической культуры и спорта, особенно в школах и при клубах. Улучшается социальное обеспечение и укрепляется его материальная база. Ежегодно растет пенсионное обеспечение. В 1978 году на эти цели будет ассигновано 500 тысяч рублей.

ОХРАНА ПРИРОДЫ

СООРУЖЕНИЕ водоохранных объектов, меры почвозащитного земледелия, лесонасаждение — основные направления охраны и рационального использования природных ресурсов. В 1978 году предусматривается за счет повышения КПД оросительных систем уменьшить забор воды из водоемов. Намечено приступить к решению проблем реки Бурлы. Будут проведены лесопосадки на площади 23 тысяч гектаров, расширена сеть лесопитомников, площадь под садами и ягодниками. Намечаются меры развития индивидуального и кооперативного садоводства. Земли, не пригодные для сельскохозяйственного использования — балки, закустаренные склоны оврагов — необходимо передавать садоводческим товариществам. Это будет не только облагораживать природу, но и создавать дополнительные возможности для отдыха трудящихся.

БЮДЖЕТ КРАЯ

БЮДЖЕТ НАШЕГО КРАЯ НА 1978 ГОД по доходам и расходам равен 452,7 миллиона рублей. По сравнению с бюджетом текущего года он вырос на 9,9 миллиона рублей.

Основными источниками доходов, как и прежде, являются накопления социалистического хозяйства. Платежи из прибыли, отчисления от налога с оборота и другие поступления от государственных, кооперативных предприятий и хозяйственных организаций запланированы в сумме 342,8 миллиона рублей, что составляет 75,7 процента общего объема всех доходов. Налоговые платежи с населения в бюджете края определены в сумме 109,9 миллиона рублей, или всего 24,3 процента от всех доходов.

Чтобы создать хорошую гарантию доходов и иметь надежные резервы, необходимо сделать все, чтобы превысить плановые наметки. Для этого промышленные управления крайисполкома, краевые ведомства, объединения и райгорисполкомы должны осуществить конкретные мероприятия по выполнению и перевыполнению установленных заданий по производству и реализации продукции, улучшению ее качества, добиваться более полного использования внутрихозяйственных резервов, усилить режим экономии трудовых, материальных и финансовых ресурсов.

Объем расходов бюджета края на 1978 год определен в сумме 452,7 миллиона рублей. Из них на финансирование народного хозяйства направляется 97,8 миллиона рублей, на социально-культурные мероприятия — 330,3 миллиона рублей, на содержание органов государственного управления — 14,9 миллиона рублей и на прочие расходы — 9,7 миллиона рублей.

Значительные средства выделены на строительство и капитальный ремонт жилья, объектов коммунального хозяйства и благоустройство городов и других населенных пунктов.

На содержание организаций и учреждений, обслуживающих сельское хозяйство, и другие расходы в этой отрасли планируется 12,1 миллиона рублей — на 1,6 миллиона рублей больше плана этого года.

На развитие промышленности строительных материалов из бюджета выделяется 3,4 млн. рублей.

Увеличиваются ассигнования из бюджета организациям кинофикации. Для улучшения работы киносети запланировано выдать из бюджета 2,9 миллиона рублей.

Организациям государственной торговли и общественного питания из бюджета направляется 9,6 миллиона рублей.

На развитие воздушного транспорта запланирован миллион рублей.

В текущем году увеличиваются ассигнования на народное образование, культуру, здравоохранение и социальное обеспечение. Так, на просвещение выделено 154,7 миллиона рублей. Расходы на финансирование здравоохранения составят 133,7 миллиона рублей, что выше плана этого года на 16,3 миллиона рублей.

Учреждения культуры в крае в новом году получат из бюджета 25,5 миллиона рублей — рост против 1977 года на 17,4 процента.

Ассигнования на финансирование учреждений и мероприятий по социальному обеспечению исчисляются в 9,5 миллиона рублей — больше, чем в 1977 году, на 11 процентов.

Краевой Совет обязал исполнительные комитеты использовать эти огромные средства, отпускаемые на социально-культурные мероприятия, эффективно, с наибольшей пользой.

Сессия утвердила отчет об исполнении бюджета края за 1976 год.

СОВЕТ РЕШИЛ:

КРАЙИСПОЛКОМ, ЕГО ОТДЕЛЫ И УПРАВЛЕНИЯ, краевые объединения, организации и ведомства, исполнительные комитеты Горно-Алтайского областного, районных, городских, районных в городах, поселковых и сельских Советов обязаны в ближайшее время довести плановые задания до каждого подведомственного предприятия, стройки, колхоза, совхоза, учреждения и организации, осуществить надлежащие меры, обеспечивающие их эффективную, ритмичную работу;

наметить и осуществить конкретные меры по организации широкой пропаганды среди трудящихся городов и сел материалов декабрьского (1977 г.) Пленума ЦК КПСС, восьмой сессии Верховного Совета СССР, шестой сессии Верховного Совета РСФСР, VIII пленума крайкома КПСС и пятой сессии краевого Совета народных депутатов, чтобы каждый трудовой коллектив и трудящийся края ясно представили, что конкретно и в какие сроки они должны сделать для осуществления принятых решений;

сосредоточить внимание всех трудовых коллективов предприятий, строек, колхозов, совхозов, учреждений и организаций на практическом решении задач по повышению эффективности производства и качества работы;

повсеместно утверждать подлинно партийный, творческий стиль в работе, несовместимый с перестраховкой и волокитой, ненужными обращениями в вышестоящие инстанции, стремлением переложить ответственность на других;

использовать в полной мере полномочия, предоставленные Советам Конституцией СССР для осуществления контроля за соблюдением расположенными на их территории предприятиями, стройками, колхозами, совхозами, учреждениями и организациями трудовой, технологической и плановой дисциплины, повышать государственный спрос с руководителей за безусловное выполнение установленных им плановых заданий;

обеспечить организованное завершение зимовки скота, значительное увеличение и полную сохранность всех видов скота и птицы, повышение их продуктивности, осуществление мер по специализации и концентрации животноводства;

повысить требовательность к руководителям советских и хозяйственных органов за то, чтобы на каждом предприятии, стройке, в колхозе, совхозе и организации были созданы необходимый общественно-политический климат, обстановка доброжелательности и внимательного отношения к нуждам и запросам трудящихся, которая способствовала бы им работать лучше, эффективнее, производительнее.

В Центральном Комитете КПСС и Совете Министров СССР

(Окончание. Начало на 1-й стр.).

скую и целенаправленную работу по воспитанию у студентов и учащихся глубокого уважения к профессии учителя, чувства гражданского долга и ответственности за работу в школе.

В постановлении отмечается, что, несмотря на значительное расширение сети университетов, все еще недостаточно направляются на педагогическую работу в школы выпускники с университетским образованием, особенно по естественно-математическим предметам. Советам Министров союзных республик по согласованию с Госпланом СССР, Министерством высшего и среднего специального образования СССР и Министерством просвещения СССР поручено ежегодно определять по каждому университету численность и профили выпускников для направления на работу учителями в средние общеобразовательные школы с учетом потребности в этих кадрах. Предусмотреть для студентов университетов, готовящихся к учительской работе, увеличение числа часов, отводимых для изучения цикла психолого-педагогических дисциплин.

Для поощрения лучших учителей, особо отличившихся в обучении и воспитании детей и молодежи, устанавливается почетное звание «Народный учитель СССР». Это звание будет присваиваться учителям школ и преподавателям профессионально-технических учебных заведений, работникам учебно-воспитательных, методических и других учреждений, органов просвещения за особые заслуги в обучении и коммунистическом воспитании детей и молодежи, выдающуюся деятельность в области народного образования.

Органам культуры, печати, радио, телевидения, творческим союзам рекомендовано усилить работу по оказанию помощи школе в организации эстетического воспитания учащихся.

В целях повышения уровня художественного образования и физического развития младших школьников признано целесообразным преподавание изобразительного искусства, музыки и пения, физкультуры в I—III классах по мере создания необходимых условий передавать учителям старших классов средних и восьмилетних школ, имеющим специальное образование.

Министерство просвещения СССР, Министерства просвещения (народного образования) союзных республик должны провести соответствующую подготовительную работу по обеспечению школ кадрами педагогов, оборудованием и учебными пособиями.

Для обеспечения дальнейшего развития и совершенствования работы школ и классов с продленным днем, являющихся одной из эффективных форм дальнейшего расширения общественного воспитания детей и подростков, а также оказания помощи семье, Министерство просвещения СССР и Советы Министров союзных республик обязаны разработать и осуществить конкретные мероприятия по укреплению учебно-материальной базы школ с продленным днем и улучшению работы этих школ, особенно в сельской местности.

Предложено Министерству просвещения СССР совместно с Советами Министров союзных республик обеспечить улучшение деятельности всех интернатных учреждений, проявляя особую заботу о детях, оставшихся без попечения родителей. Не допускать использования зданий школ-интернатов не по прямому назначению. Расширить прием детей в подготовительные классы при общеобразовательных школах.

Министерству здравоохранения СССР, Министерству просвещения СССР, Комитету по физической культуре и спорту при Совете Министров СССР, ВЦСПС, ЦК ВЛКСМ, Советам Министров союзных республик поручено разработать и осуществить мероприятия по охране здоровья и физическому развитию школьников, предусмотрев регулярное проведение медицинских осмотров детей, улучшение санитарно-гигиенического состояния школ, организацию систематической профилактики детских заболеваний, массовое участие школьников в физкультуре и спорте, оснащение школ оборудованием и расширение производства спортивной одежды и обуви.

Министерство торговли СССР, Центросоюз, Министерство сельского хозяйства СССР, Министерство просвещения СССР и Советы Министров союзных республик обязаны завершить в течение 1978—1983 годов введение горячего питания для учащихся средних и восьмилетних школ. Расширять в городах и рабочих поселках сеть базовых предприятий общественного питания для снабжения школьных столовых и буфетов полуфабрикатами, готовыми кулинарными изделиями и другими продуктами. Развивать и поощрять шефскую помощь промышленных предприятий, совхозов и колхозов в организации питания учащихся. Министерству пищевой промышленности СССР, Министерству мясной и молочной промышленности СССР поручено увеличить производство продуктов питания детского ассортимента в мелкой расфасовке для школьных столовых.

ЦК ВЛКСМ, ЦК ЛКСМ союзных республик, крайкомы и обкомы комсомола призваны развивать творческую инициативу и активность комсомольских и пионерских организаций школ по воспитанию у молодежи ответственного и сознательного отношения к учению и труду. Воспитывать школьников в духе коммунистической идейности, революционных, трудовых и боевых традиций советского народа, неукоснительного соблюдения нравственных норм, дисциплины и порядка, уважения к старшим, прививать бережное отношение к социалистической собственности и природе. Проявлять больше заботы об организации свободного времени детей и подростков, вовлекать учащуюся молодежь в занятия спортом, туризмом, художественным и техническим творчеством.

В постановлении подчеркивается, что каждый комсомолец и пионер должен являть собой пример прилежания и трудолюбия, скромности, правдивости, образцового поведения в школе, в семье, в коллективе и общественных местах.

ВЦСПС, ЦК профсоюза работников просвещения, высшей школы и научных учреждений, профсоюзным организациям рекомендовано активнее содействовать более рациональной организации труда учителей, охране их здоровья, улучшению быта, жилищных условий, отдыха и культурного досуга. Полнее использовать санаторно-оздоровительные учреждения для лечения и отдыха учителей. Поддерживать и развивать социалистическое соревнование работников народного образования, коллективов шефствующих предприятий и организаций по укреплению учебно-материальной базы школ. Больше проявлять заботы об охране труда и отдыхе детей.

ЦК компартий союзных республик, крайкомы, обкомы, окружкомы, горкомы и райкомы партии обязаны направить усилия органов народного образования, партийных, советских, комсомольских и профсоюзных организаций, трудовых коллективов на дальнейшее развитие и совершенствование всеобщего обязательного среднего образования, исходя из того, что получение его в современных условиях является гражданским долгом и жизненной потребностью каждого молодого советского человека. Создавать атмосферу всеобщей заинтересованности и внимания к нуждам школы, всемерно содействовать педагогическим коллективам в организации учебно-воспитательного процесса, трудовой подготовки и профессиональной ориентации учащихся. Добиваться, чтобы полученные в школе знания стали прочной основой марксистско-ленинского мировоззрения молодежи, советского патриотизма и пролетарского интернационализма. Неуклонно прививать подрастающему поколению принципы и нормы коммунистической морали. Активнее привлекать к участию в воспитательной работе со школьниками лекторов и пропагандистов, передовиков промышленного и сельскохозяйственного производства, ветеранов труда и Великой Отечественной войны.

Повсеместно организовать педагогическое просвещение родителей, добиваться единства усилий в воспитании детей со стороны семьи, школы и общественности, памятуя, что подготовка подрастающего поколения к жизни и труду является первейшей обязанностью граждан СССР.

В новых программах и учебниках шире поставить вопросы по более глубокому воспитанию у учащихся чувства советского патриотизма, социалистического интернационализма, гражданского и воинского долга, воспитания учащихся на революционных, боевых, трудовых традициях Коммунистической партии, советского народа и его Вооруженных Сил.

ЦК КПСС и Совет Министров СССР выразили твердую уверенность в том, что советские учителя, работники просвещения вместе со всем народом приложат свои силы и знания к успешному выполнению решений XXV съезда КПСС в области народного образования.

Открыта подписка

в магазине подписных изданий книготорга на следующие издания, планируемые к выпуску Издательством политической литературы:

Справочный том ко второму изданию Сочинений К. Маркса и Ф. Энгельса (в двух частях).

Справочный том будет содержать предметный указатель, который охватывает 1—39 тома второго издания Сочинений К. Маркса и Ф. Энгельса. Он отражает великое идейное богатство, содержащееся в произведениях и письмах К. Маркса и Ф. Энгельса. Сотни тысяч отсылок к их текстам, публикуемых в многочисленных рубриках и подрубриках, дают возможность читателю найти ответ на интересующий его вопрос. Указатель является необходимым пособием для всех, изучающих произведения К. Маркса и Ф. Энгельса.

Первая часть справочника выйдет во втором квартале 1978 года, вторая часть — в третьем квартале 1978 г.

Справочный том к Полному собранию сочинений В. И. Ленина (в двух частях).

В первую часть тома включен предметный указатель, который является своеобразным путеводителем для всех изучающих идейное наследие В. И. Ленина.

Вторая часть содержит одиннадцать различных указателей. Среди них — алфавитный указатель произведений, вошедших в Полное собрание сочинений В. И. Ленина: указатель псевдонимов В. И. Ленина, указатель произведений К. Маркса, Ф. Энгельса. В. И. Ленина, цитируемых и упоминаемых В. И. Лениным, сводный указатель имен, указатель периодических изданий, указатель географических названий, встречающихся в произведениях В. И. Ленина, указатель произведений художественной литературы и критики, пословиц, поговорок и крылатых слов, используемых и упоминаемых В. И. Лениным и др.

Дополнительный XI том «КПСС в резолюциях и решениях съездов, конференций и Пленумов ЦК».

В него будут включены важнейшие партийные документы с января 1972 года по февраль 1976 года. Это издание имеет большое теоретическое и практическое значение и поэтому представляет значительный интерес для партийного актива, научных и педагогических кадров.

В. КАЗИЦИНА,
директор магазина подписных изданий.
г. Барнаул.

Спорт*Спорт

«СВИЕТ» ВЫБИРАЕТ А. КАРПОВА

БЕЛГРАД. (ТАСС). Югославский иллюстрированный журнал «Свиет», выходящий в Сараево (Босния и Герцеговина), четвертый раз подряд в традиционной новогодней анкете провозгласил А. Карпова лучшим шахматистом года.

ИТОГИ «СУББОТНЕГО СПОРТЛОТО» (5 из 36)

Главным управлением спортивных лотерей подведены итоги 52-го тиража «Субботнего спортлото» (5 из 36), состоявшегося 24 декабря.

1-й ТИРАЖ: пять номеров не угадал никто; за четыре угаданных номера сумма выигрыша — по 396 руб. (564 карточки); три — по 8 руб. (22.539).

2-й ТИРАЖ: за пять угаданных номеров сумма выигрыша — по 5.000 руб. (8); четыре — по 131 руб. (1.339); три — по 5 руб. (37.291).

Выплата выигрышей по 52 тиражу «Субботнего спортлото» (5 из 36) будет производиться с 4 января по 4 февраля 1978 года.

(ТАСС).

ТИРАЖ «СПОРТЛОТО»

Результаты 52 тиража «Спортлото» и «Спортлото-2», состоявшегося 28 декабря.

«СПОРТЛОТО»: 18 (городки), 36 (слалом), 44 (фигурное катание), 40 (туризм), 13 (водно-лыжный спорт), 22 (коньки), льготный шар—35 (спидвей).

«СПОРТЛОТО-2»: 7 (биатлон), 26 (мотобол), 4 (альпинизм), 47 (хоккей с мячом), 14 (волейбол), 19 (гребля академическая), льготный шар — 10 (бег).

(ТАСС).

«Алтайская правда» на Коксохиме» № 52

В последнем в этом году номере спецвыпуска выступают старший мастер бетонорастворного узла В. Коновалов, бригадир комсомольско-молодежной бригады В. Кузнецов, молодой шофер В. Лоренс, начальник СУ ТЭЦ Н. Исупов и другие. Красной нитью через их материалы проходит: в 1978 году работать можно лучше, резервы есть повсюду. Публикуется корреспонденция с одной из пусковых строек Коксохима, фотоинформация о бригаде столяров В. Трынина, бригадире каменщиков Н. Редкобородове и других.

Некоторые стороны деятельности участников строительства и подготовки к Новому году вскрываются в шутливом интервью с «коксохимовским» Дедом Морозом «Где приземлиться ковру-самолету?».

Коммунисты треста Алтайкоксохимстрой рассмотрели результаты работы всех служб стройки в уходящем году. Отчет об этом напечатан под заголовком «Резервы есть».

ВТОРАЯ СТРАНИЦА СЕГОДНЯШНЕГО НОМЕРА — СМЕННАЯ.

Редактор
Ю. МАЙОРОВ.

ЗА РУБЕЖОМ

ТРУЖЕНИКАМ СЕЛА

ПРАГА. Около 70 тысяч гектаров мелиорированных земель введено в текущем году в Чехословакии в полный сельскохозяйственный оборот. Мелиоративные работы ведутся широким фронтом практически во всех районах страны. В соответствии с директивами шестого пятилетнего плана к 1980 году в республике будет орошено почти 360 тысяч гектаров пахотных земель, принадлежащих сельскохозяйственным кооперативам и госхозам. Предполагается, что труженики села займут их под посевы высокопроизводительных сортов пшеницы и сахарной свеклы. (ТАСС).

ДИКТУЮТ ВОЛЮ МОНОПОЛИЙ

ЛИМА. (ТАСС). США потерпели поражение в попытках навязать свою волю Международной организации труда и путем прямого давления и шантажа превратить ее в орудие проведения своей политики в международном рабочем движении. Теперь они сосредоточили усилия на создании профсоюзных объединений в развивающихся странах, которые находились бы под их прямым контролем, пишет перуанская газета «Коррео».

В качестве проводника своей политики, отмечает она, администрация США использует американское профобъединение АФТ-КПП. В последнее время его руководство добивается создания в Латинской Америке сети «желтых» профсоюзов. Профсоюзные боссы пытаются действовать также через так называемый американский институт по развитию свободного труда, давно снискавший известность правой руки ЦРУ.

ЗАЯВЛЕНИЕ М. ВИЛЬНЕРА

РИМ. (ТАСС). К немедленному созыву Женевской мирной конференции по Ближнему Востоку призвал генеральный секретарь ЦК Коммунистической партии Израиля М. Вильнер. Отвечая на вопросы корреспондента израильского радио, он подчеркнул, что эта конференция — единственный международный форум, на котором возможно достижение всеобъемлющего урегулирования ближневосточного конфликта. М. Вильнер особо указал на необходимость участия в ней всех вовлеченных в конфликт сторон, в том числе Организации освобождения Палестины.

Касаясь нынешних египетско-израильских контактов, руководитель израильских коммунистов отметил, что справедливого и прочного мира нельзя достичь на подобных сепаратных переговорах. Встречи президента Садата с премьер-министром Бегином не приблизили мир.

Выдвинутые главой израильского правительства предложения, продолжил М. Вильнер, — новая попытка навязать арабам военно-политическое господство Израиля на оккупированных территориях. Они продемонстрировали стремление израильских правящих кругов и впредь игнорировать законные права арабского народа Палестины. Совершенно очевидно, что без пересмотра израильской политики, без признания права всех народов и государств региона на справедливость и мир решение ближневосточной проблемы невозможно. Будущее народа Израиля не может быть построено на пепелищах домов арабов Палестины.

М. Вильнер обратился с призывом ко всем, кому дороги мир и демократия, объединить усилия в борьбе против натиска израильских «ястребов», за справедливый и прочный мир на Ближнем Востоке.

КОНЧИНА ВЕЛАСКО АЛЬВАРАДО

ЛИМА. (ТАСС). Здесь в возрасте 67 лет скончался бывший президент Перу Хуан Веласко Альварадо. В период его пребывания на посту главы государства (1968—1975 г.г.) в Перу были осуществлены глубокие социально-экономические преобразования.

Проводя независимый внешнеполитический курс, правительство Перу во главе с Веласко Альварадо установило в феврале 1969 года дипломатические отношения с Советским Союзом и другими социалистическими странами, восстановило отношения с Кубой. Находясь на посту президента, Веласко Альварадо внес большой вклад в дело развития отношений между Перу и Советским Союзом.

НАШ ГРАД-СЕЛО

СПРАВОЧНЫЙ ОТДЕЛ «АЛТАЙСКОЙ ПРАВДЫ»

ТЕЛЕВИДЕНИЕ

ПЯТНИЦА — 30 ДЕКАБРЯ

ПЕРВАЯ ПРОГРАММА
МОСКВА
10.00 — Новости. 10.10 — Утренняя гимнастика. (Цветное телевидение). 10.30 — «Праздник непослушания». Телевизионный мультипликационный фильм по сказке С. Михалкова. (Цветное телевидение). 11.20 — Всесоюзные соревнования по лыжному спорту. (Мужчины — 30 км). Передача из Красногорска. (Цветное телевидение). 11.55 — 13.25 — П. Ершов. «Конек-Горбунок». Фильм-концерт. (Цветное телевидение). 16.00 — К 55-летию образования СССР. «По родной стране». Кинопрограмма. (Цветное телевидение). 17.00 — «Фильм — детям». «Большой трамплин». Художественный фильм. 18.15 — «Москва предновогодняя». (Цветное телевидение).
БАРНАУЛ
18.45 — «Молодость». «Новый год настает».
МОСКВА
19.30 — Новости.
БАРНАУЛ
19.45 — «Экран новостей».
МОСКВА
20.00 — Эстрадный концерт с участием лауреатов всесоюзных и международных конкурсов 1977 года. (Цветное телевидение). 20.55 — Премьера телевизионного художественного фильма. «Нос». (Цветное телевидение). 22.30 — «Время». Информационная программа. 23.00 — Международная встреча по хоккею Команда ВХА «Винипег джетс» — сборная СССР. Передача из Японии. (Цветное телевидение). 0.50 — Новости.

ВТОРАЯ ПРОГРАММА
МОСКВА
18.45 — «Отзовитесь, горнисты». (Цветное телевидение).
БАРНАУЛ
19.30 — Документальный фильм.
МОСКВА
19.45 — «В каждом рисунке — солнце». (Цветное телевидение).
БАРНАУЛ
20.00 — Телевизионный фильм.
20.15 — «Панорама недели».
20.35 — Объявления. 20.40 — 21.40 — «Новые фильмы января».

ФИЛАРМОНИЯ

6 января
КОНЦЕРТНЫЙ ЗАЛ

Праздничный концерт,
ПОСВЯЩЕННЫЙ 10-летию ансамбля
«ОГОНЬКИ»
Художественный руководитель — заслуженный работник культуры РСФСР Гарри ПОЛЕВОЙ.
Начало в 19-30.
Билеты продаются.
Справки по тел. 5-10-01.

ТЕАТРЫ

АЛТАЙСКИЙ ГОСУДАРСТВЕННЫЙ ТЕАТР ДРАМЫ. 30, 31 декабря — «КОРОЛЕ В СТ В О КРИВЫХ ЗЕРКАЛ» — в 10, 13. НОВОГОДНИЕ БАЛЫ — в 19-30.

АЛТАЙСКИЙ КРАЕВОЙ ТЕАТР ОПЕРЕТТЫ. 30, 31 декабря — «МИШКА-ОГОНЕК» — в 10, 12. НОВОГОДНИЕ БАЛЫ — в 19.

КРАЕВОЙ ТЕАТР ЮНОГО ЗРИТЕЛЯ. Премьера «ВОЛШЕБНАЯ СКРИПКА ЖАКА» — в 10, 14. НОВОГОДНИЙ ВЕЧЕР — в 18.

КИНО

«МИР». «ЛЕГЕНДА О ТИЛЕ». фильм 1-й — «ПЕТЕЛЬ КЛААСА» (1—2 серии) — в 12-20, 15-10, 18-10, 20-50.
«РОССИЯ». «ВЕНОК СОНЕТОВ» — в 9, 10, 11, 12, 13, 14, 15, 16, 17, 18, 19, 20, 21 (удлиненный сеанс), 22.
«РОДИНА». «НАШ ДОМ» — в 9, 10, 10-45, 11-45, 12-30, 13-30, 14-15, 15-15, 16, 17, 17-45, 18-45, 19-30, 20-30, 21-15 (два последних сеанса — удлиненные).
«ЮНОСТЬ». «ПУТЕВКА В ЖИЗНЬ» — в 9-30, 13, 17. Широкоформатный фильм «ЗОЛЕМЕН» — в 11-15, 15, 19, 21.
«ПЕРВОМАЙСКИЙ». «САНГАМ» (1—2 серии) — в 11, 12, 13-40, 14-40, 16-20, 17-20, 19. «ПУТЕВКА В ЖИЗНЬ» — в 10, 20.
«ЧАЙКА». «СКАЗАНИЕ О СИЯ-ВУШЕ». (1—2 серии) — в 11, 14, 17, 20.
«ПИОНЕР». «ДОРОГОЙ МАЛЬЧИК» — в 9-30, 11-20, 13-10. «ПОХИЩЕННЫЙ» — в 15, 17, 19, 21 (удлиненный сеанс).
«АЛТАЙ». «ГОРЕЧЬ РАЗЛУКИ» — в 15, 17, 19.
«ЗАРЯ». «БЕЛОЕ ПЛАТЬЕ» — в 15, 17, 19, 20-40.
ДВОРЕЦ КУЛЬТУРЫ КОТЕЛЬЩИКОВ. 31 декабря — НОВОГОДНИЙ ВЕЧЕР — в 20. 30, 31 декабря билеты продаются с 15 до 18 часов.
КЛУБ ЗАВОДА «ТРАНСМАШ». НОВОГОДНИЙ БАЛ-МАСКАРАД — в 19.

ПЛАНЕТАРИЙ

В дни школьных каникул со 2 по 10 января проводятся лекции-сеансы: в 10, 11, 12, 13 и 14 часов.

ПОГОДА

Сегодня днем по краю, по данным синоптиков, ожидается небольшая облачность, преимущественно без осадков, ветер западный, 3—7 метров в секунду. Температура 22—27 градусов мороза.

По Барнаулу — небольшая облачность, без осадков, ветер западный, 3—7 метров в секунду. Температура 23—25 градусов мороза.

Давление на 13 часов 29 декабря было 762.3 миллиметра ртутного столба. Относительная влажность воздуха 88 процентов.

УПРАВЛЕНИЕ ВОДОПРОВОДНО-КАНАЛИЗАЦИОННОГО ХОЗЯЙСТВА г. Барнаула
доводит до сведения граждан, проживающих в домах ИНДИВИДУАЛЬНОГО СЕКТОРА, что с 15 ЯНВАРЯ ПО 15 ФЕВРАЛЯ 1978 года будет проходить ПЕРЕРЕГИСТРАЦИЯ капитальных и временных ВОДОПРОВОДОВ с 10 до 19 часов ПО АДРЕСУ: ул. Л. Толстого, 3.
При себе необходимо иметь абонентную книжку и план на водопровод.
Выходной день — воскресенье.
В случае несвоевременной перерегистрации водопровод подключаться не будет.

ПОНЕДЕЛЬНИК — 2 ЯНВАРЯ

ПЕРВАЯ ПРОГРАММА
МОСКВА
10.00 — «Время». Информационная программа. 10.30 — Утренняя гимнастика. 10.50 — Премьера телевизионного многосерийного мультипликационного фильма «Незнайка в Солнечном городе». 3-я серия — «Превращения начинаются». 11.10 — «Кружатся снежинки». Выступление детских коллективов. 11.40 — «Нос». Телевизионный художественный фильм. 13.15—13.55 — Концерт артистов народов Севера. 16.00 — Программа документальных фильмов.
БАРНАУЛ
17.10 — Творческий отчет участников художественной самодеятельности. (Каменский район). 18.00 — Киножурнал. 18.10 — «Экран новостей».
МОСКВА
18.20 — «Лэсси». Телевизионный многосерийный художественный фильм. (США). 1—3 серии. 19.30 — Новости. 19.45 — «В каждом рисунке — солнце». 20.00 — Концерт Государственного академического русского народного хора имени М. Пятницкого. 20.40 — «Вступая в год 1978-й». 21.25 — Премьера телевизионного художественного фильма «Миг удачи». 22.30 — «Время». Информационная программа. 23.00 — Концерт мастеров искусств и артистической молодежи. 0.15 — Новости.

ВТОРАЯ ПРОГРАММА
МОСКВА
17.10 — «Сильные, смелые, ловкие». 17.40 — «Мастера искусств — детям».
БАРНАУЛ
18.20 — «Перед концертом». Музыкальный телефильм. 18.50 — «С Новым годом, малыши!». 19.25 — Мультфильм. 19.35 — «О времени и о себе. Рассказывает Даниил Гранин». Телефильм. 20.25 — «Экран новостей». 20.35 — Документальные фильмы.

ВТОРНИК — 3 ЯНВАРЯ

ПЕРВАЯ ПРОГРАММА
МОСКВА
10.00 — «Время». Информационная программа. 10.30 — Утренняя гимнастика. 10.50 — Премьера телевизионного многосерийного мультипликационного фильма «Незнайка в Солнечном городе». 4-я серия — «Побег». 11.10 — Стихи советских поэтов в исполнении московских школьников. 11.40 — «Миг удачи». Телевизионный художественный фильм. 12.45—13.45 — «В мире животных». 16.00 — Программа документальных фильмов. 16.30 — «Звездочет». Телевизионный журнал. 17.15 — «Веселые нотки». Концерт-конкурс. 18.15 — «Лэсси». Телевизионный многосерийный художественный фильм. 4—6 серии. 19.30 — Новости. 19.45 — Киножурнал. 19.55 — «Социалистический образ жизни и благосостояние народа».
БАРНАУЛ
20.40 — «Земля алтайская». Беседа с участниками первого краевого съезда специалистов среднего звена, организаторов производства. 21.10 — Документальный фильм. 21.20 — «Экран новостей».
МОСКВА
21.30 — Премьера телевизионного спектакля «Между небом и землей». 22.30 — «Время». Информационная программа. 23.00 — Вечер, посвященный 90-летию со дня рождения таджикского советского поэта А. Лахути. 0.30 — Новости.

ВТОРАЯ ПРОГРАММА
БАРНАУЛ
18.25 — Для детей. Мультсборник. 19.25 — «Здоровье». 19.55 — «Экран новостей». 20.05 — «Юморески Катаева». Телефильм-концерт.
МОСКВА
20.40 — «Музыкальный абонемент».
БАРНАУЛ
21.30—22.00 — Документальные телефильмы.

СРЕДА — 4 ЯНВАРЯ

ПЕРВАЯ ПРОГРАММА
МОСКВА
10.00 — «Время». Информационная программа. 10.30 — Утренняя гимнастика. 10.50 — Премьера телевизионного многосерийного мультипликационного фильма «Незнайка в Солнечном городе». 5-я серия — «Превращения продолжаются». 11.10 — «Когда мои друзья со мной». Концерт детского ансамбля. 11.40 — В. Токарева. «Между небом и землей». Телевизионный спектакль. 12.40—13.35 — «Зимняя фантазия». Балет на льду. 16.00 — «Твой труд — твоя высота». Кинопрограмма.
БАРНАУЛ
17.05 — «Молодость». «Алтай студенческий». 17.35 — «Экран новостей».
МОСКВА
17.50 — «Отзовитесь, горнисты» 18.20 — «Лэсси». Телевизионный многосерийный художественный фильм. 7—9 серии. 19.30 — Новости. 19.45 — «Наука сегодня». 20.15 — Тираж «Спортлото». 20.30 — Чемпионат мира по хоккею среди юниоров. Финал. Передача из Канады. 22.30 — «Время». Информационная программа. 23.00 — «Вечер поэзии в Лужниках».

ВТОРАЯ ПРОГРАММА
МОСКВА
17.05 — Концертный зал телестудии «Орленок».
БАРНАУЛ
17.50 — Для детей. Кинопрограмма. 18.50 — «Случай в цирке». Телефильм. 19.05 — «Экран новостей». 19.15 — «Ход белой королевы». Художественный фильм. 20.45—21.45 — «Лирическое настроение». Телефильм-концерт.

ТВ БУДУЩЕЙ НЕДЕЛИ

ЧЕТВЕРГ — 5 ЯНВАРЯ

ПЕРВАЯ ПРОГРАММА
МОСКВА
10.00 — «Время». Информационная программа. 10.30 — Утренняя гимнастика. 10.50 — Премьера телевизионного многосерийного мультипликационного фильма «Незнайка в Солнечном городе». 6-я серия. — «Приключения трех ослов». 11.05—«В московском зоопарке». 11.35—13.45 — «Собака на сене». Телевизионный художественный фильм (по одноименной комедии Лопе де Вега). 1-я и 2-я серии. 16.00 — «Сочините песню». Документальный фильм. 16.10 — «Один за всех, все за одного». Передача из Ленинграда. 16.55 — «Шахматная школа». 17.25 — «Чтобы след оставить на земле...». Встреча с делегатами 4-го Всесоюзного слета юных геологов. 18.20 — «Лэсси». Телевизионный многосерийный художественный фильм. 10—12 серии. 19.30 — Новости. 19.45 — «Зимние песенки». 20.00 — «Ленинский университет миллионов».
БАРНАУЛ
20.30 — «Строитель». 21.00 — «Экран новостей».
МОСКВА
21.40 — «Гимнастика, гимнастика». Встреча с мастерами спорта по художественной гимнастике в концертной студии Останкино. 22.30 — «Время». Информационная программа. 23.00 — Заключительный концерт фестиваля искусств «Русская зима». 1-е отделение. Трансляция из Кремлевского Дворца съездов. 0.15 — «Трупе четырех трамплинов». Передача из Инсбрука. 1.00 — Новости.

ВТОРАЯ ПРОГРАММА
БАРНАУЛ
18.30 — «Парад сказок». Телефильм. 19.00 — «Экран новостей». 19.10 — «Поет И. Бюль-Бюль оглы». Фильм-концерт. 19.25 — Кинофестиваль к 60-летию Советской Армии. Документальный фильм. «Страницы бессмертия».
МОСКВА
20.30 — «Играет квартет арф». Фильм-концерт. 20.40—21.10 — «По музеям и выставочным залам». Государственная Третьяковская галерея — новые поступления.

ПЯТНИЦА — 6 ЯНВАРЯ

ПЕРВАЯ ПРОГРАММА
МОСКВА
10.00 — «Время». Информационная программа. 10.30 — Утренняя гимнастика. 10.50 — Премьера телевизионного многосерийного мультипликационного фильма «Незнайка в Солнечном городе». 7-я серия — «Удивительные подвиги». 11.05 — «Звездочка». Киноальманах для детей. 11.55 — «Орех кракатук». Телевизионный музыкальный фильм. 13.05—13.30 — «Открывая мир». Телевизионный документальный фильм. 16.00 — Программа документальных фильмов о спорте. 16.30 — «Литературные чтения». 17.10 — «Москва и москвичи».
БАРНАУЛ
17.40 — «Альманах кинопутешествий». Научно-популярный фильм. 18.00 — «Веселое время — каникулы». 18.30 — «Экран новостей».
МОСКВА
18.40 — «Лэсси». Телевизионный многосерийный художественный фильм. 13—14 серии. 19.30 — Новости. 19.40 — «Шел трамвай десятый номер». Мультфильм. 19.55 — Заключительный концерт фестиваля искусств «Русская зима». 2-е отделение. Передача из Кремлевского Дворца съездов. 21.10 — Международная встреча по хоккею. «Спартак» (Москва) — команда НХЛ «Сент Луис». 1-й и 2-й периоды. Передача из США. 22.30 — «Время». Информационная программа. 23.00 — Международная встреча по хоккею. «Спартак» (Москва) — команда НХЛ «Сент Луис». 3-й период. 23.40 — «На прекрасном голубом Дунае». Концерт из произведений И. Штрауса. Передача из Вены. 0.50 — Новости.

ВТОРАЯ ПРОГРАММА
МОСКВА
17.40 — «Вперед, мальчишки!».
БАРНАУЛ
18.40 — «Песни советских композиторов». Фильм-концерт. 19.10 — Для детей. «Калиф-аист». Телеспектакль. 20.15 — «Панорама недели». 20.35—22.25 — «Телевизионные гастроли». (У нас в гостях — хоровая академическая капелла Томского университета). (Цветное телевидение). В антракте — киножурнал.

СУББОТА — 7 ЯНВАРЯ

ПЕРВАЯ ПРОГРАММА
МОСКВА
10.00 — «Время». Информационная программа. 10.30 — Утренняя гимнастика. 10.45 — Премьера телевизионного многосерийного мультипликационного фильма «Незнайка в Солнечном городе». 8-я серия. «Снова вместе». 11.00 — «Больше хороших товаров». 11.30 — Музыкальная программа «Утренняя почта». 12.00—«Москвичка». Телевизионный клуб. 13.15 — Почта программы «Здоровье». 14.00 — «В гостях у сказки». «Госпожа метелица». Телевизионный художественный фильм. (ГДР). 15.30 — Международная встреча по хоккею. «Спартак» (Москва) — команда НХЛ «Монреаль Канадиенс». Передача из Канады. 17.30 — Тираж «Спортлото». 17.45 — «Очевидное — невероятное». 18.45 — «Лэсси». Телевизионный многосерийный художественный фильм. 15-я серия. 19.30 — Новости. 19.45 — «Впервые на телевизионном экране». «Веселый медвежонок». Фильм-спектакль Государственного Центрального театра кукол под руководством народного артиста СССР С. В. Образцова. 20.35 — «Восстание». Телевизионный документальный фильм. 21.05 — Играет заслуженный артист Латвийской ССР М. Виллеруш (виолончель). 21.15 — «Вечный зов». Телевизионный многосерийный художественный фильм. 1-я серия. «Старший брат». 22.30 — «Время». Информационная программа. 23.00 — Всесоюзные соревнования сильнейших фигуристов. Парное катание. Короткая программа. Передача из Одессы 23.40 — «Мелодии и ритмы зарубежной эстрады». 0.25 — Новости.

ВОСКРЕСЕНЬЕ — 8 ЯНВАРЯ

ПЕРВАЯ ПРОГРАММА
МОСКВА
10.00 — «Время». Информационная программа. 10.30 — «На зарядку становись». 10.50 — Премьера телевизионного многосерийного мультипликационного фильма «Незнайка в Солнечном городе». 9-я серия. — «Переполох в зоопарке». 10-я серия — «Волшебник появляется снова». 11.30—«Будильник». 12.00 — «Служу Советскому Союзу!». 13.00 — Фильм — детям. «Красный петух Плимутрок». Телевизионный художественный фильм. 14.05 — «Сельский час». 15.05 — «Гадкий утенок». Мультфильм. 15.30 — Театральный спектакль. 17.30 — «По вашим письмам». Музыкальная программа. 18.10 — «Международная панорама». 18.40 — «На арене цирка». 19.30 — Новости. 19.45 — «Музыкальный киоск». 20.15 — «Клуб кинопутешествий». 21.15 — «Вечный зов». Телевизионный многосерийный художественный фильм. 2-я серия — «Ночь перед рассветом». 22.30 — «Время». Информационная программа. 23.00 — Всесоюзные соревнования сильнейших фигуристов. Парное катание. Произвольная программа. 24.00 — «Творчество народов мира». 0.30 — Новости.

ЮНЫМ БАРНАУЛЬЦАМ!
В дни новогодних каникул Барнаульское бюро путешествий и экскурсий предлагает увлекательное
ПУТЕШЕСТВИЕ
НАД ГОРОДОМ НА САМОЛЕТЕ,
которое состоится 6 января.
Принимаются коллективные заявки ПО АДРЕСУ: г. Барнаул-15, пр. Ленина, 81. Телефон 5-15-92.

ТАЛЬМЕНСКОЕ СПТУ-4
доводит до сведения руководителей колхозов, совхозов и других сельскохозяйственных предприятий, что занятия НА КУРСАХ по переподготовке ТРАКТОРИСТОВ для работы на тракторе К-700 начинаются с 9 ЯНВАРЯ 1978 года.
Адрес училища: Алтайский край, р. п. Тальменка, СПТУ-4.

СРЕДНЕЕ ГОРОДСКОЕ ПРОФЕССИОНАЛЬНО-ТЕХНИЧЕСКОЕ УЧИЛИЩЕ № 35
объявляет дополнительный прием учащихся на 1977—78 учебный год
по следующим специальностям:
сборщики покрышек — срок обучения 6 месяцев, прибористы-киновы (контрольно-измерительные приборы и автоматика).
Принимаются юноши и девушки в возрасте 17,5 лет и старше, с образованием 8—10 классов и демобилизованные из рядов Советской Армии.
Начало занятий — по мере комплектования групп.
Сборщики покрышек с 6-месячным сроком обучения получают стипендию в размере 136 рублей в месяц, прибористы-киновы — по 36 рублей в месяц (срок обучения 1 год).
Для поступления необходимо предъявить: заявление на имя директора, паспорт, характеристику с места учебы или работы, справку с места жительства, по 4 фотокарточки размером 3х4 и 4х6 см. Документы почтой не принимаются. Медицинскую комиссию поступающие проходят на месте.
АДРЕС УЧИЛИЩА: г. Барнаул, ул. А. Юрина, 203. Проезд на трамваях № 5, 8, 9 до остановки «Больница шинного завода».

ИНСТИТУТУ КУЛЬТУРЫ
на время экзаменационной сессии
требуются
КВАРТИРЫ с 3 января по 10 февраля.
Обращаться: ул. Юрина, 277. Телефоны: 4-33-39 и 4-72-16.

БАРНАУЛЬСКОЕ ВЕЧЕРНЕЕ (сменное) ПРОФЕССИОНАЛЬНО-ТЕХНИЧЕСКОЕ УЧИЛИЩЕ № 3
объявляет прием учащихся НА ДНЕВНОЕ ОТДЕЛЕНИЕ на 1978 учебный год
из числа лиц, отслуживших в армии, по специальностям: ДИПЛОМИРОВАННЫЙ ЭЛЕКТРОСВАРЩИК, ТОКАРЬ, ЭЛЕКТРОМОНТЕР для работы на Барнаульском котельном заводе и приборостроительных предприятиях города.
Принятые на учебу обеспечиваются стипендией в размере 100—130 рублей. Нуждающимся предоставляется общежитие.
Срок обучения для электросварщиков — 10 месяцев, для токарей и электромонтеров — 6 месяцев.
При поступлении необходимы следующие документы: паспорт, военный билет, характеристика, документ об образовании, шесть фотокарточек размером 3х4 см.
Начало занятий — 2 января 1978 года.
Обращаться: г. Барнаул, ул. Карагандинская, 4. Проезд на трамваях № 1, 8, 9 до остановки «Проспект Калинина».

БЮРО ПО ТРУДОУСТРОЙСТВУ
приглашает
на постоянную работу
ДЛЯ АВТОКОЛОННЫ ПАССАЖИРСКИХ ПЕРЕВОЗОК:
КОНДУКТОРОВ для работы на автобусах городских и пригородных маршрутов.
Кондукторы работают в две смены. Первая смена с 5 часов утра, вторая — с 15 часов. Выходной день — через каждые четыре дня работы.
Доставка на работу и с работы служебными автобусами по городу и в поселок Власиха.
Кондук