ПРОЛЕТАРИИ ВСЕХ СТРАН, СОЕДИНЯЙТЕСЬ!

АЛТАЙСКАЯ ПРАВДА

Орган Алтайского краевого комитета КПСС и краевого Совета народных депутатов

№ 289 (17020) • СУББОТА, 10 ДЕКАБРЯ 1977 ГОДА • Газета выходит с 12 августа 1917 г. • Цена 2 коп.

ПЛАНЫ ЛИЧНЫЕ — УСПЕХ КОЛЛЕКТИВНЫЙ

НА ПРЕДПРИЯТИЯХ КРАЯ — НАПРЯЖЕННАЯ, ГОРЯЧАЯ ПОРА. Идут завершающие дни второго года пятилетки, и общая цель — достойно закончить его, выйти на старт третьего года в хорошем темпе. Лозунг «Юбилейному году — ударный финиш» определяет сегодня главное содержание трудовой жизни. Вместе с тем идет деятельная, многоплановая подготовка к работе в наступающем году. В основе ее — стремление подняться на новую ступень по всем количественным и качественным показателям и тем самым заложить надежную основу для успешного выполнения заданий пятилетки.

Известно, что результат работы предприятия — это сумма результатов, достигнутых на рабочих местах. Вот почему первостепенное значение придается такой прогрессивной форме соревнования, как работа по личным планам повышения производительности труда. Эффективность этих планов подтверждена самой жизнью. Они позволяют полнее выявить и привести в действие резервы рабочего места, открывают дополнительные возможности для повышения эффективности и качества. Сейчас на многих предприятиях уже полным ходом ведется работа по составлению личных планов на 1978 год. В этом деле необходим обстоятельный инженерный и экономический расчет. Важно творчески использовать накопленный опыт, учесть новые задачи предприятия, чтобы личные ориентиры рабочих послужили еще более действенным стимулом ударного труда, дальнейшего развития производства.

Ценным опытом располагают, например, инициаторы личных планов — рабочие и специалисты завода тракторного электрооборудования. Здесь заранее делается обстоятельный анализ возможностей повышения производительности труда рабочего на каждый очередной год с учетом планов технического прогресса, роста квалификации и других факторов. Самое же главное в том, что эти технические и экономические выкладки глубоко осознаются самим рабочим, он отчетливо видит, что и как нужно сделать, чтобы добиться лучших результатов, и настойчиво стремится к этой цели. Более того, на основе личных планов рабочие определяют свои социалистические обязательства, и не просто записывают, а публично защищают их, доказывают реальность намеченного. Одновременно они отчитываются в выполнении предыдущих обязательств. Такая практика, помогая четко уяснить программу действий, вместе с тем повышает ответственность за данное слово. Не случайно завод тракторного электрооборудования неизменно лидирует в соревновании.

Опыт АЗТЭ по внедрению личных планов заслуживает широкого распространения. Главное тут — единство планов и дела. К сожалению, нередко еще приходится встречаться с таким положением, когда планы сами по себе, а дела — сами по себе. Такое положение можно наблюдать на шинном заводе, на ряде предприятий пищевой промышленности и стройиндустрии. Причина в том, что обязательства здесь не подкрепляются четкой организацией производства, а это наносит двойной урон: производство недодает продукцию, а людям, принимающим личные планы, прививается привычка смотреть на них как на нечто необязательное.

ЛИЧНЫЙ ПЛАН ПОВЫШЕНИЯ ПРОИЗВОДИТЕЛЬНОСТИ ТРУДА — это, ко всему прочему, средство воспитания высокой сознательности, верности долгу и исполнительской дисциплины, средство развития рабочей инициативы. Вот почему как составление, так и выполнение этих планов требуют повседневного внимания и заботы партийных организаций и руководителей предприятий. На том же заводе тракторного электрооборудования вопрос о состоянии работы по личным планам специально рассматривался на заседании парткома. Здесь вошел в обиход регулярный анализ выполнения личных планов каждым рабочим, и при необходимости принимаются оперативные меры.

Непременным условием достижения рабочим намеченных рубежей является организационное и техническое обеспечение личного плана. Если на предприятии не налажен четкий ритм и возникают перебои в технологической цепочке, то о какой поддержке рабочей инициативы в таких условиях может идти речь? План, хотя и называется личным, он требует общего участия. В его реализацию призваны вносить свою долю труда смежные звенья, работники ремонтной службы, инструментальщики, труженики других производственных подразделений и служб. Но это, конечно же, нисколько ни умаляет той степени активности, которую призван проявлять сам рабочий. Он — не просто исполнитель, а борец за свой встречный.

В личных планах рабочих находят свое отражение и технический прогресс, и уровень культуры производства, и качество управления трудовым процессом. Все это — взаимосвязано и в огромной степени влияет на производительность труда каждого члена коллектива. Значит, составлению и реализации личных планов должна сопутствовать энергичная работа по техническому перевооружению, внедрению научной организации труда и управления производством. Причем научная организация труда должна дойти до всех участников соревнования, чтобы каждое рабочее место было оснащено в соответствии с требованиями НОТ.

ИТАК, ОПРЕДЕЛЯЮТСЯ НОВЫЕ ОРИЕНТИРЫ, новые высоты, которые предстоит взять в третьем году пятилетки. Замечательным напутствием служит почин москвичей, решивших выполнить план трех и более лет пятилетки к годовщине новой Конституции СССР. Этот почин широко поддержан тружениками промышленности края. Дело теперь за тем, чтобы еще выше поднять накал соревнования, в полную силу развить рожденное энтузиазмом масс движение под лозунгом «Ни одного отстающего рядом», за гарантию качества, за инженерную поддержку рабочей инициативы. Пусть каждый трудовой день будет насыщен духом той горячей состязательности, которая всегда была залогом победы. На этом призваны сосредоточить сейчас усилия партийные организации в своей организаторской и воспитательной работе.

Надежной базой для выполнения планов третьего года пятилетки должны послужить сегодняшние дела. Надо решительно подтянуть отстающие коллективы и участки, создать хороший задел — и с новой энергией, еще более широким шагом двинуться по пути, определенному XXV съездом КПСС.

ЕЩЕ ОДИН ЗНАК КАЧЕСТВА

В адрес коллектива Бийской фабрики мягкой мебели пришла радостная весть — новому виду дивана-кровати присвоен почетный пятиугольник. Теперь два вида изделий бийских мебельщиков будет выпускаться с государственным Знаком качества.

Дела в юбилейном году на фабрике идут хорошо. За одиннадцать месяцев реализовано сверхплановой продукции на 160 тысяч рублей. Особо отличились участки, которые возглавляют мастера Анастасия Ивановна Грищенко, Валентина Ивановна Фотьева. А шесть бригад фабрики уже рапортовали о выполнении плана 1977 года.

В. ВОЛОДИН.

Диспетчерский час «АП»

ВСЕ РЕЗЕРВЫ — В ХОД!

Идут последние недели юбилейного года. Достойно завершить его — дело чести каждого трудового коллектива. Что же конкретно предпринимается для выполнения планов и социалистических обязательств? Слово — руководителям ряда предприятий текстильной и легкой промышленности края.

В. Г. ИВАНИН, директор Барнаульской трикотажной фабрики:

— Наш коллектив старается дать населению как можно больше хорошего трикотажа. За 11 месяцев мы реализовали его сверх плана на 157 тысяч рублей. В декабре добавим к этой сумме еще 26 тысяч и в результате значительно перекроем обязательство, принятое на юбилейный год. Освоен выпуск почти пятидесяти новых видов изделий. Выполнено задание по росту производительности труда. С каждого рубля товарной продукции получено по 15 копеек прибыли. Это — самый лучший показатель среди трикотажных предприятий Сибири и Дальнего Востока. Государственным Знаком качества отмечен нынче женский джемпер. А с нового года начнем выпускать с почетным пятиугольником и жакеты мужские.

Самый весомый вклад в выполнение обязательств вносят бригады М. А. Девитияровой, М. А. Васюкович и А. Ф. Волтураль. В индивидуальном трудовом соперничестве особенно выделяются вязальщицы В. И. Семенова, Л. Н. Слепова и швея-мотористка П. И. Емельянова. Они уже давно работают в счет третьего года пятилетки.

Три года назад мы создали филиал фабрики в с. Бобровке. А недавно ввели в строй еще один — в селе Жилине Первомайского района. Полным ходом монтируем современное оборудование в новом корпусе фабрики. Все это позволит увеличить выпуск продукции по сравнению с прошлым годом почти на 5 процентов, а в будущем — по сравнению с нынешним — на 8—9 процентов.

Добиваемся, чтобы на предприятии не было ни одного не выполняющего норм. Еще три месяца назад у нас насчитывалось 60 отстающих. Теперь их стало втрое меньше.

А. Н. ИВАНИЦКИЙ, директор Горно-Алтайской ткацкой фабрики:

— Одиннадцатимесячное задание по реализации продукции мы перевыполнили на 10 тысяч рублей. Но это меньше того, что намечалось в обязательствах. Почему? Тут вина, конечно, не только Боровской суконной фабрики, которая недодала нам большое количество полушерстяной пряжи. Мы не смогли добиться высококопроизводительной работы всех коллективов. Если, например, бригады Н. М. Кайгородова и А. И. Гаджука досрочно завершили годовые и двухлетние планы, то иное положение сложилось в бригадах И. Ф. Черепанова и С. Туянина. Эти коллективы пока отстают.

Декабрьский план по реализации продукции думаем перекрыть на 30 тысяч рублей. Возможности для такого шага созданы. У нас введен в эксплуатацию новый цех. В него мы переместили из старого все 66 станков. Разработаны новые обязательства и условия соревнования. Передовые бригады, поддержав почин москвичей, дали слово выполнить трехлетку досрочно — к первой годовщине новой Конституции СССР.

Ю. Н. КУЗЯЕВ, директор Барнаульского меланжевого комбината:

— Коллектив нашего предприятия гордится своими передовиками. К исходу одиннадцати месяцев личную двухлетку завершили 374 человека. А такие, как ровничница Г. Сильянова и помощник мастера В. Федосеев, одержали эту победу еще в июне. Прядильщица К. Т. Карнаухова досрочно перешла трехлетний, а ее подруги по профессии Т. И. Беляева и А. С. Нечунаева — четырехлетний рубеж. Ритмично трудится смена мастера В. Г. Африкановой из ткацкого производства. На ее счету уже 180 тысяч метров сверхплановой ткани.

И все же мы пока не сумели преодолеть отставание. За 11 месяцев недодали 5 миллионов 800 тысяч метров ткани. Что нами делается для погашения долга? Продолжается работа по увеличению зоны обслуживания каждой текстильщицей. Теперь уже все прядильщицы и 80 процентов ткачих перешли на сверхтиповое уплотнение. Монтируются агрегаты для более эффективной очистки волокна. Устанавливаются новые трепальные машины, которые позволяют внедрить автоматический съем холстов и механизировать их транспортировку к чесальным машинам. Старые чесальные заменяются новыми механизмами, производительность которых вдвое выше. Заканчиваются работы по внедрению бесчелночных ткацких станков. Приступили к монтажу системы их пневматической очистки.

В цехах устанавливаются кондиционеры воздуха. Многое делается по плану социального развития. В частности, завершается строительство профилактория. Все это благоприятно сказывается на закреплении кадров и трудовой дисциплине. Словом, партийная, профсоюзная, комсомольская организации и администрация принимают целый комплекс мер, чтобы вывести наш коллектив из отстающих.

А. Б. ЛООЗЯ, директор Тогульского льнозавода:

— Годовой план по выпуску товарной продукции и по ее реализации мы выполнили за 11 месяцев. Дополнительно дадим на 40 тысяч рублей. А вот по волокну допустили отставание на 22 тонны. Но в декабре наверстаем упущенное сполна. Завозим недостающее сырье. Очень важно также, чтобы колхозы и совхозы края увеличили посевы льна, больше уделяли внимания этой культуре.

● БОЛЕЕ ДЕСЯТИ ЛЕТ ДОБРОСОВЕСТНО ТРУДИТСЯ КОНТРОЛЕРОМ ВО ВТОРОМ ЦЕХЕ БАРНАУЛЬСКОГО КОТЕЛЬНОГО ЗАВОДА НАТАЛЬЯ МАТВЕЕВНА ГОГОЛЕВА. Она — ударник коммунистического труда, хорошо владеет своей специальностью и, как шеф-наставник молодежи, помогает осваивать специальность многим контролерам-новичкам.

Опытная работница не только ставит прочный заслон дефектной продукции, но и активно занимается воспитанием у рабочих высокой личной ответственности за качество своего труда, гордости за марку родного предприятия.

Фото П. Бисимбу.

СВЕРЯЯ ДЕЛА С КОНСТИТУЦИЕЙ

(С пленумов крайкомов профсоюзов)

«О состоянии и мерах по улучшению работы профсоюзных организаций и администрации предприятий отрасли по соблюдению трудового законодательства в свете новой Конституции СССР» — такова была повестка дня недавно состоявшегося пленума крайкома профсоюза рабочих лесной, бумажной и деревообрабатывающей промышленности.

Докладчик, председатель крайкома союза **Н. А. Сазонов**, участники пленума еще раз особо подчеркнули сущность постоянно расширяющейся и углубляющейся социалистической демократии. Конституция развитого социалистического общества дает широкие возможности 113 миллионам трудящихся, объединенных советскими профсоюзами, участвовать в управлении государственными и общественными делами, решать все жизненные вопросы, касающиеся масс, трудовых коллективов.

На пленуме отмечалось, что профсоюзным органам переданы функции государственного контроля за соблюдением трудового законодательства. Его четкое выполнение содействует росту производительности труда, эффективности производства, укреплению трудовой дисциплины, закреплению кадров, улучшению коммунистического воспитания людей. Однако, говорилось на пленуме, еще встречаются факты неправильного приема и увольнения рабочих, слабого контроля за выполнением коллективных договоров, использованием рабочего времени, соблюдением графиков отпусков. Не везде еще в отрасли активно работают постоянно-действующие производственные совещания, комиссии при ФЗМК, общественные отделы и инспектора. В принятом решении намечены конкретные меры по устранению недостатков, развертыванию широкого социалистического соревнования за успешное завершение юбилейного года и выполнение социалистических обязательств.

В работе пленума принял участие и выступил председатель крайсовпрофа **П. П. Бородулин.**

* * *

Пленум крайкома профсоюза рабочих текстильной и легкой промышленности обсудил вопрос «О работе хозяйственных и профсоюзных организаций по внедрению комплексной системы работы без отстающих». Пленум отметил, что осуществление на предприятиях края постановления ЦК КПСС «О работе Московской областной партийной организации по развитию социалистического соревнования на предприятиях легкой промышленности области за высокую эффективность и качество работы коллективов», дает ощутимые результаты. В два и более раза сократилось количество невыполняющих нормы в ткацких производствах БМК и ХБК. Положительные итоги достигнуты на Горно-Алтайской, Рубцовской, Славгородской швейных фабриках. Но недостатков по внедрению среди текстильщиков, швейников, обувщиков и рабочих других профессий отрасли почина ростовчан «Работать без отстающих» еще немало. Принятое пленумом решение указало меры по устранению этих недостатков.

ИНИЦИАТИВА ХИМИКОВ

Коллектив первого участка бризольного цеха, который известен на Бийском химкомбинате своими трудовыми победами, регулярно перевыполняет сменные, квартальные и годовые задания. Среди подразделений комбината он в юбилейном году два раза занимал классные места и пять раз первенствовал в своем цехе. Здесь работают люди пытливой мысли, постоянно думающие над тем, как добиться лучших результатов. Ими подано уже двенадцать рационализаторских предложений с начала года с условным годовым эффектом 31,7 тысячи рублей.

В целом по комбинату нынче уже 150 рабочих досрочно закончили 1977 год, из них более тридцати приходится на участок № 1 бризольного цеха. Это помогло его коллективу досрочно, уже к 1 ноября, справиться с годовой программой. Только бригада П. М. Киселева обязалась сдать до конца года дополнительно 240 тысяч квадратных метров ценного изоляционного материала — бризоля, а бригада В. А. Чубукина — 280 тысяч квадратных метров.

Недавно на профсоюзном собрании участка было решено поддержать почин москвичей и выполнить план трех лет пятилетки к 7 октября 1978 года — годовщине принятия новой Конституции СССР. С призывом последовать этому примеру коллектив участка обратился ко всем подразделениям химкомбината. Инициатива передовиков одобрена парткомом. У бризольщиков уже имеются последователи.

С. ВАЛЕНТИНОВ.

СООБЩЕНИЯ

ОКРУЖНЫХ ИЗБИРАТЕЛЬНЫХ КОМИССИЙ О РЕГИСТРАЦИИ КАНДИДАТОВ В ДЕПУТАТЫ АЛТАЙСКОГО КРАЕВОГО СОВЕТА НАРОДНЫХ ДЕПУТАТОВ.

В соответствии со статьей 85 Положения о выборах в местные Советы Окружные избирательные комиссии зарегистрировали кандидатами в депутаты краевого Совета:

По **Социалистическому** избирательному округу № 7 — **Алябин Владимир Яковлевич**, 1926 года рождения, член КПСС, заведующий отделом пропаганды и агитации крайкома КПСС, выдвинут общим собранием рабочих, инженерно-технических работников и служащих локомотивного депо Барнаул.

По **Коммунарскому** избирательному округу № 11 — **Богданова Валентина Николаевна**, 1947 года рождения, беспартийная, бригадир Алтайского Дома моды, выдвинута общим собранием рабочих, инженерно-технических работников и служащих Алтайского краевого производственного объединения ремонта и пошива одежды Алтайкрайшвейбыт.

СЕМЕНАМ — ГАРАНТИЮ КАЧЕСТВА

За вторую половину ноября прирост кондиционных семян по краю составил 6,9 процента. Завершают очистку и проверку семенного материала на посевные качества хозяйства 15 районов.

Организация круглосуточной работы семяочистительных машин позволила колхозам и совхозам Поспелихинского района обеспечить прирост кондиционных семян на треть. На 12—18 процентов увеличилось количество кондиционных семян в хозяйствах Шипуновского, Романовского, Третьяковского, Рубцовского, Ребрихинского, Петропавловского районов.

Однако за эти же 15 дней в колхозах и совхозах Красногорского, Бурлинского, Калманского районов не очищено ни одной тонны. Только на 1—3,5 процента обеспечен прирост кондиционных семян в хозяйствах Тогульского, Чарышского, Краснощековского, Крутихинского районов и Горно-Алтайской автономной области.

К 1 декабря в колхозах и совхозах края подготовлено кондиционных семян только 77,8 процента к проверенным, 52,1 из них соответствуют первому и второму классам посевного стандарта. Из общего количества 202,6 тысячи тонн около 90 процентов некондиционных по засоренности. Более половины из них имеют колхозы и совхозы Калманского, Краснощековского, Усть-Пристанского, Целинного, Кытмановского, Усть-Калманского, Тогульского, Ельцовского, Быстроистокского, Петропавловского районов.

Более 120 тысяч тонн семян засорены трудноотделимыми сорняками. Чтобы очистить их нужно многократно пропустить через зерноочистительные машины. Поэтому особо непростительно, что в хозяйствах Быстроистокского района, где 7 тысяч тонн семян засорены легко отделимыми сорняками, весь семенной фонд до сих пор не очищен. По 3—5 тысяч тонн таких семян имеют колхозы и совхозы Кытмановского, Новичихинского, Павловского, Советского, Усть-Калманского, Целинного районов и не принимают мер по немедленной их очистке.

Мало обращается внимания на подготовку к посеву семян трав. Из проверенных в госсеминспекциях 74 процента оказались некондиционными, большая часть их засорена.

До сих пор не проведен анализ семян трав в Рубцовском, Первомайском, в некоторых хозяйствах Петропавловского, Ребрихинского, Топчихинского и Табунского районов. Не имеют ни центнера кондиционных семян многолетних трав колхозы и совхозы Михайловского, Благовещенского, Павловского, Славгородского, Советского районов.

Руководителям и специалистам производственных управлений сельского хозяйства райисполкомов, госсеминспекций, колхозов и совхозов, отделений и бригад необходимо принять срочные меры для завершения очистки, обмена некондиционных семян на кондиционные в госресурсах.

Нужно своевременно вывезти семена высших репродукций из опытно-производственных хозяйств научных учреждений и семеноводческих хозяйств. Широко используя межхозяйственный обмен, обеспечить полную потребность каждого хозяйства.

СВОДКА

О КАЧЕСТВЕ СЕМЯН ЯРОВЫХ ЗЕРНОВЫХ И ЗЕРНОБОБОВЫХ КУЛЬТУР ПО РАЙОНАМ КРАЯ НА 1 ДЕКАБРЯ 1977 ГОДА.

ПЕРВАЯ ГРАФА — наименование района, ВТОРАЯ — семян I и II класса, ТРЕТЬЯ — кондиционных семян (все в процентах к засыпанному).

(по данным краевой госсеминспекции).		
Завьяловский	100	100
Благовещенский	95,1	100
Ключевский	92,8	99,6
Хабарский	92,1	99,1
Славгородский	91,2	99,2
Волчихинский	89,8	95,5
Змеиногорский	87,8	96,1
Кулундинский	87,1	90,2
Курьинский	86,8	100
Мамонтовский	86,4	96,5
Михайловский	85,1	99,5
Угловский	84	89,4
Локтевский	83,8	95
Солтонский	83,5	100
Родинский	81,5	98,9
Табунский	78,9	89,3
Рубцовский	78,2	89,6
Павловский	71,4	82,4
Егорьевский	65	77,9
Шипуновский	60,4	98,6
Баевский	59,4	97,3
Романовский	58,1	88,5
Ребрихинский	56,9	95,5
Поспелихинский	56,6	86,5
Новичихинский	55	62,1
Алтайский	54,1	85,7
Каменский	52,1	85,9
Третьяковский	49,6	88,9
Красногорский	49,4	68,2
Тюменцевский	48,5	81,8
Панкрушихинский	46,2	79,9
Крутихинский	44,6	72,6
Залесовский	43	64,6
Тальменский	41	75,7
Первомайский	34,3	59,6
Алейский	33,8	62,1
Бурлинский	33,7	63,7
Троицкий	33,4	64,9
Сорокинский	29,6	65,3
Топчихинский	24,5	66,7
Калманский	22,9	41,5
Косихинский	19,4	61,9
Бийский	18,5	45,8
Краснощековский	16,7	45,5
Усть-Пристанский	16,3	45
Целинный	13	59,2
Смоленский	12,1	34,7
Советский	9,2	51,6
Кытмановский	5	37,6
Усть-Калманский	4,4	20,7
Тогульский	2,4	14,4
Солонешенский	1,6	26,8
Ельцовский	0,6	23,1
Быстроистокский	0,5	20,1
Петропавловский	—	41,4
Чарышский	—	14,6
Горно-Алтайская а. о.	—	7,4

МЕЖОТРАСЛЕВАЯ КОНФЕРЕНЦИЯ

Два дня, 8—9 декабря, в краевом центре проходила краевая межотраслевая научно-практическая конференция на тему «Пути повышения эффективности труда инженерно-технических работников в промышленности, строительстве и на транспорте края». Она была организована крайкомом КПСС, Алтайским государственным университетом, краевым советом и правлением НТО, Алтайским центром научно-технической информации.

Партийные работники, хозяйственные руководители, специалисты предприятий, организаций, научно-исследовательских и учебных институтов края совместно с учеными Москвы, Одессы, Свердловска, Куйбышева, Вильнюса, а также городов Сибири — Новосибирска, Красноярска, Кемерова, Томска подробно рассмотрели проблемы повышения эффективности инженерного труда, его научной организации и нормирования, морального и материального стимулирования, развития социалистического соревнования среди ИТР и другие.

На конференции выступили и поделились передовым опытом научные работники и специалисты: института социологических исследований Академии наук СССР Э. Н. Фетисов; Красноярского филиала НИИ труда В. С. Клименко, Т. А. Самылкина, Е. Е. Крупень, А. В. Худяков, проректор Куйбышевского планового института В. К. Курочкин; инженер-социолог производственного объединения «АвтоЗИЛ» С. С. Фролов; декан экономического факультета Алтайского государственного университета В. П. Кокорев; главный конструктор Барнаульского завода геологоразведочного оборудования В. Д. Дубчук, большая группа других ученых научно-исследовательских институтов, преподавателей вузов Сибири и Алтая.

Участники конференции побывали и познакомились с передовым опытом рациональной организации труда инженеров, соревнования их по личным творческим планам в барнаульском производственном объединении «Химволокно», на заводах котельном, геологоразведочного оборудования.

В работе научно-практической конференции приняли участие и выступил с докладом «Роль инженерно-технических работников в ускорении научно-технического прогресса в свете решений XXV съезда КПСС» второй секретарь крайкома партии В. Т. Мищенко.

Участники конференции приняли рекомендации, направленные на дальнейшее повышение эффективности инженерного труда, увеличение отдачи от внедрения в производство личных творческих планов специалистов.

СРЕДНЕЕ ЗВЕНО — ОСНОВНОЕ ЗВЕНО

Партийная работа: ЗА ЛЕНИНСКИЙ СТИЛЬ

Совхоз «Льновод» организовался в нашем районе сравнительно недавно. Расположен он далеко от райцентра, как бы на отшибе. Может, поэтому туда с неохотой едут специалисты, испытывается недостаток в других кадрах.

Своими делами совхоз пока тоже не блещет. Убыточная экономика. Из года в год затягиваются важнейшие сельскохозяйственные кампании.

Тем более было удивительно, что нынче совхоз завершил уборку урожая раньше всех хозяйств. Особенно отличился коллектив центрального—Большекалтайского отделения. Он не только быстро и качественно справился с жатвой у себя на полях, но и помог соседям.

Секрета здесь нет. В успехе коллектива — немалая доля труда организаторов производства и, в частности, управляющего отделением коммуниста Владимира Федоровича Шмидта.

Еще полтора года назад Шмидт работал в Большом Калтае отделенческим агрономом. Молодой специалист, недавно окончивший сельскохозяйственный техникум, он с увлечением отдавался работе. Однако его инициатива порой не находила понимания, а, следовательно, и поддержки у непосредственных организаторов производства, в большинстве своем практиков. Как ни велик их опыт, но современный-то кругозор ограничен!

В начале прошлого года районный комитет партии выдвинул В. Ф. Шмидта на должность управляющего отделением. И мы не ошиблись. Квалифицированный специалист (к слову, Шмидт учится сейчас на заочном отделении сельхозинститута) умело организует технологический процесс, использует в практической работе достижения научной мысли и передового опыта, творчески руководит коллективом. И вот — первые добрые результаты, о которых я уже говорил. К ним можно добавить, что отделение успешно начало борьбу за высокий урожай третьего года десятой пятилетки. Качественно поднята ранняя зябь. Засыпаны отборные семена. Готовится техника.

Рассказанное выше служит убедительным примером и доказательством того, что в современных условиях успешно руководить подразделениями среднего звена производства могут только квалифицированные специалисты, разбирающиеся как в технологии, так и в экономике сельскохозяйственного производства. Именно это в первую очередь и подчеркивается в недавнем постановлении ЦК КПСС и Совета Министров СССР «О дополнительных мерах по стимулированию перехода специалистов сельского хозяйства на работу руководителями отделений, бригад, ферм и других подразделений среднего звена производства в колхозах и совхозах».

В нашем районе немало специалистов являются организаторами производства. Так, из 82 руководителей подразделений среднего звена 56 человек имеют дипломы агрономов, инженеров, зоотехников, экономистов. Хочется особо отметить, что многие из них получили специальное образование уже будучи немало лет бригадирами, управляющими, заведующими фермами. Этот процесс продолжается и сейчас. Более десяти руководителей — практиков учатся в настоящее время заочно в техникумах и институтах, еще семеро сдали вступительные экзамены в текущем году. Они сами прекрасно понимают, что как бы ни был велик их опыт, но без специальных знаний в наши дни, как говорится, далеко не уедешь.

Я приведу только один пример. В районе давно и хорошо известно имя коммуниста Карла Карловича Леймана. Долгое время он работал управляющим Заплывинским отделением совхоза «Залесовский». В свои 45 лет Лейман поступил в техникум и успешно окончил его. Он сам после этого признался:

— Словно завеса какая с глаз упала! По-новому увиделось производство, его недостатки, пути устранения...

Мы в райкоме тоже сразу заметили, как быстро зашагали заплывинцы в гору. Была проведена большая реконструкция животноводческих помещений, в связи с чем изменилась к лучшему технология содержания молочного стада. Ферма буквально за два года вышла на одно из первых мест в районном соревновании. Произошли сдвиги и в полеводстве.

С недавнего времени К. К. Лейман работает бригадиром, он сам попросился на эту должность по состоянию здоровья, но по-прежнему трудится с творческой искрой, инициативно.

Подобные факты, когда подразделения среднего звена производства возглавляют квалифицированные специалисты и руководят ими умело, опираясь на собственные знания и используя достижения науки, можно привести и еще. Однако в целом положение с кадрами в районе оставляет желать лучшего.

Я уже говорил о текучести. К ней добавлю почти полное отсутствие резерва для выдвижения. Порой бывает, что в отдельных совхозах бригада или ферма остаются без руководства в течение некоторого периода. И это в то время, когда в районе насчитывается свыше ста заочников сельскохозяйственных учебных заведений! Парадокс? Отнюдь.

Буду говорить откровенно, (кстати, этот недостаток наблюдается не только у нас), мы фактически не занимаемся отбором кандидатов для заочного обучения, не знаем в большинстве случаев деловых качеств этих людей. И в этом наша ошибка. Диплом дипломом, но, согласитесь, что доверить современную бригаду, располагающую не одной тысячей гектаров пахотной земли, большим набором техники, можно далеко не каждому. Вывод один: будущих командиров производства нужно готовить заблаговременно, внимательнее присматриваться к молодежи, к выпускникам средней школы. В этом направлении мы уже и ведем работу.

Бывает и так. Молодой специалист возглавил бригаду или ферму, а через некоторое время, смотришь, его освободили. В чем дело? Говорят, не справился. Начинаешь разбираться, и вырисовывается другая картина. Выдвинуть к руководству человека выдвинули, да так и оставили одного, без поддержки и помощи.

Два года назад в Малокалтайское отделение совхоза «Большевик» пришел после техникума молодой агроном Михаил Тулчин. Приступив к работе, он стал хвататься то за одно, то за другое, ничего не доводя до конца, нервничал сам и такую же обстановку создавал в коллективе. Увидев это, на помощь к Тулчину поспешили управляющий отделением М. Я. Самолкин и главный агроном совхоза С. П. Янпев. Обстановка сразу разрядилась, Тулчин начал работать ровнее, глубже вникать в производство. Сейчас он агроном-организатор безнарядной бригады. Но шефство над ним продолжается.

Вопросы воспитания молодых специалистов и командиров производства должны быть в центре внимания партийных комитетов. Такую задачу райком сейчас и поставил. Мы намерены широко развернуть шефство и наставничество опытных товарищей над своими более молодыми коллегами. На базе Заплывинского отделения совхоза «Залесовский» и Черемушкинского совхоза «Большевик» **с начала будущего года организуем школы передового опыта для руководителей подразделений среднего звена производства. В ближайшее время введем в практику стажировку молодых бригадиров, заведующих ферм у опытных производственников.** Намечены и другие мероприятия.

Мы хорошо также отдаем отчет в том, что авторитет руководителя во многом завивит не только от знания им своего дела, но и от умения общаться с людьми. Поэтому стараемся как можно больше привлекать организаторов производства к активной общественной работе. Из числа командиров среднего звена у нас в настоящее время — 6 пропагандистов, 24 агитатора, 22 политинформатора. Многие бригадиры и заведующие фермами являются депутатами сельских и районного Советов народных депутатов. Лучших из лучших мы принимаем в ряды КПСС, и сейчас свыше 70 процентов руководителей среднего звена являются коммунистами, а 11 процентов — комсомольцами.

Постановление ЦК КПСС и Совета Министров СССР об укреплении колхозов и совхозов кадрами руководителей среднего звена очень актуально. Его заинтересованно обсуждают во всех хозяйствах. Специалисты особо отмечают широкие меры повышения моральной и материальной заинтересованности тех из них, кто берет на себя непосредственное руководство отделениями, бригадами, фермами.

Теперь дело за тем, чтобы активнее проводить постановление партии и правительства в жизнь. В начале декабря у нас состоялась районная конференция организаторов совхозного производства. На ней мы постарались глубоко проанализировать основные вопросы жизни и работы руководителей среднего звена, определили дальнейшие шаги работы в этом направлении.

Укрепление дипломированными специалистами кадров бригадиров растениеводства и животноводства, управляющих отделениями — одна из надежных гарантий успешного решения задач, поставленных XXV съездом КПСС перед сельским хозяйством.

В. ПЕСОЦКИЙ,
первый секретарь Залесовского райкома КПСС.

СОВЕТ УЧЕНЫХ

В Алтайском политехническом институте проведено заседание Западно-Сибирского научно-методического совета, на котором был обсужден вопрос о состоянии научно-исследовательской работы вузов региона по комплексной проблеме «Человек и окружающая среда». С докладом выступил профессор Томского университета, заведующий кафедрой охраны природы И. П. Лаптев.

В докладе и в ходе его обсуждения отмечалось, что за последние годы в вузах региона значительно усилились исследования по названной проблеме. В ряде высших учебных заведений Томска, Кемерова, Барнаула созданы проблемные лаборатории, объединяющие в научные коллективы ученых разных специальностей, результаты их поиска внедряются в практику.

Вместе с тем отмечались и недостатки: мелкотемье, слабая координация усилий, необеспеченность современным оборудованием и другие. Все еще ждет внимания и защиты ученых ценнейшее дерево тайги—сибирский кедр, не изучаются вопросы воздействия измененной человеком природы на общество, не разработана четко природоохранительная стратегия на ближайшее время.

Совет принял ряд рекомендаций, в числе которых составление координационного плана исследований вузов региона, усиление работы по прогнозированию изменений природы и окружающей среды, по оценке экономического и медико-биологического эффекта природоохранительных мероприятий, проведение научных конференций и т. д.

НЕПРЕМЕННОЕ УСЛОВИЕ

Агитатор на ферме

Перед животноводами края нет сегодня задачи более важной и ответственной, чем успешное проведение зимовки скота, выполнение планов и социалистических обязательств по увеличению производства и продажи государству продукции отрасли. На решение этой задачи каждого работника животноводства нацеливают постановления ЦК КПСС и Совета Министров СССР, бюро краевого комитета партии и исполкома краевого Совета народных депутатов «О мерах по обеспечению успешного проведения зимовки скота в период 1977—78 года».

Важнейшие социально-политические события последних месяцев — решения октябрьского (1977 г.) Пленума ЦК КПСС, принятие новой Конституции СССР, празднование 60-летия Великого Октября, выступления Генерального секретаря ЦК КПСС, Председателя Президиума Верховного Совета СССР товарища Л. И. Брежнева вызвали огромный политический и трудовой подъем среди алтайских животноводов. Способствовать еще большему размаху их творческой активности, накалу социалистического соревнования призвана умело организованная массово-политическая работа с тружениками ферм. Многое здесь зависит от усилий и инициативы агитаторов.

Возьмем в качестве примера Новичихинский район. Он успешно выполняет годовой план закупок молока. Успех этот достигается не только самоотверженным трудом животноводов, но и хорошо поставленной на многих фермах массово-политической работой. В совхозе «Мельниковский» агитатором молочнотоварной фермы третьего отделения является ее бригадир Иван Иванович Харин. Этого человека знают повсюду в районе. И такая известность — самая лучшая ему характеристика. Труд Ивана Ивановича и как руководителя коллектива, и как агитатора справедливо заслуживает высокой оценки.

У Харина большой жизненный опыт. За плечами война, боевые награды. Есть у Ивана Ивановича и «мирный» орден — «Знак Почета» за высокие производственные показатели. Опыт, знание жизни, а также глубокая теоретическая подготовка и эрудиция позволяют ему быть активным агитатором в деле коммунистического воспитания членов трудового коллектива, постоянно держать товарищей по работе в курсе важнейших политических событий, информировать животноводов о новых производственных задачах и добиваться их успешного выполнения.

Харину до всего есть дело. Это по его инициативе и при его участии был оформлен красный уголок фермы, где красочные стенды подробно рассказывают о содержании социалистических обязательств работников МТФ и о том, как они выполняются. Помещены тут и обязательства коллектива на десятую пятилетку в целом. Каждый животновод благодаря стараниям агитатора всегда бывает осведомлен о ходе соревнования, о его последних результатах, о достижениях передовиков. Фотографии лучших доярок и скотников занимают специальный стенд «Наши маяки», причем каждой фотографии предпослана аннотация, которая кратко сообщает о трудовых достижениях передовика, его опыте.

Что кроется за всем этим? То, что Иван Иванович постоянно и тесно увязывает планы и задачи, стоящие перед животноводами страны, края, района, с конкретными задачами своего небольшого коллектива. То, что он умело обобщает передовой опыт лучших животноводов и своевременно делает его достоянием всех работников фермы.

А обобщать ему есть что. Например, опыт работы доярки Л. С. Самариной, надоившей за 10 месяцев этого года 2.350 килограммов молока от каждой закрепленной за нею коровы, а также доярок Т. П. Кузьминых, М. У. Тетеркиной, Т. Д. Локтюшиной, Т. П. Кушвид, В. И. Димитриенко. И, наконец, самое главное то, что И. И. Харин в своей агитаторской деятельности повседневно доходит до каждого труженика фермы, хорошо знает и учитывает интересы, запросы людей.

Когда в печати было опубликовано письмо товарища Л. И. Брежнева «Мастерам животноводства», коллектив фермы сразу обсудил его. Было решено самым серьезным образом, во всеоружии подготовиться к нынешней зимовке скота. Намеченное выполнено: заготовлено в достатке кормов, причем силоса запасено на два года, в целях наилучшего сохранения молодняка выращена и заготовлена кормовая свекла, обладающая ценными свойствами для новорожденных телят.

К началу ноября животноводы фермы выполнили годовой план по продаже молока государству и теперь трудятся в счет третьего года десятой пятилетки. Это событие запомнилось животноводам. Агитатор организовал на ферме торжественный митинг, посвященный трудовой победе, на котором были отмечены передовые работники МТФ.

Таков Иван Иванович Харин — агитатор по призванию, умелый воспитатель трудового коллектива.

Успехи новичихинских хозяйств в деле производства и продажи государству молока не означают однако, что в районе вовсе нет отстающих ферм. К сожалению, такие еще имеются. Прямо к райцентру прилегает МТФ № 1 колхоза «Россия». Годовой план надоя здесь выполнен на 80 процентов, за 10 месяцев надоено на одну фуражную корову 2.050 килограммов при плане 2.350. Неудачи этого коллектива обусловлены целым рядом причин. И одна из них — слабая массово-политическая работа с людьми. Красный уголок фермы оформлен невыразительно. Агитатор, он же помощник бригадира по животноводству, Н. А. Саенко слабо ведет политическую агитацию в коллективе. Такая же картина и на соседней МТФ

Эти факты наглядно подтверждают хорошо известную истину: только там, где кипит общественная жизнь, где агитаторы постоянно в заботах о людях — организуют чествование передовиков и помогают отстающим, внедряют в производство ценный опыт и поднимают у людей боевое настроение, где по-настоящему, а не формально организована массово-политическая работа, где в полный голос звучит мобилизующее партийное слово, — оказывается возможным решение самых сложных производственных задач. Добросовестная, инициативная работа агитаторов — одно из непременных условий успешного проведения зимовки.

А. АВВАКУМОВ,
инструктор крайкома КПСС.

500 новоселий

Официально новоселье было одно. Но для каждого из пятисот студентов Бийского педагогического института, участвовавших в нем, оно стало еще и личным праздником. Вот почему безо всякого преувеличения можно сказать: 500 новоселий состоялось на днях в новом институтском общежитии.

Пожалуй, ни одно из учебных заведений края сейчас не располагает пока девятиэтажным общежитием современной планировки. Здесь нет традиционной коридорной системы. Каждый этаж нового студенческого дома разбит на секции из четырех комнат (две имеют по три места и две — по два). В каждой секции — душ, умывальник. Помимо этого, каждый этаж имеет две кухни, две бытовки и две комнаты для занятий и культурно-массовой работы. В здании нашлось также место буфету, медпункту, филиалу читального зала институтской библиотеки.

Комнаты обставлены новой мебелью, электроприборами.

—Еще столько же новоселий состоится в следующем году, — обещает ректор института Г. И. Прибытков. — Тогда уже общежитие вместит 1.100 человек.

Да, пока заселился лишь один корпус. В 1978 году в строй вступит второй такой же и соединяющий их блок обслуживания. Последний включает буфет на 40 посадочных мест, парикмахерскую, различные мастерские, просторные холлы.

Да, отличный подарок подготовил будущим педагогам в юбилейном году коллектив Бийского домостроительного комбината.

Подписана документация на отвод вблизи общежития площадки под новый учебный корпус. Пройдет несколько лет — и одним вузовским городком на Алтае станет больше.

В. СИНИЦЫН,
корр. «Алтайской правды».

ОТВЕТСТВЕННОСТЬ ЗАКАЗЧИКА

Строительство. Пусковая страда.

Чем ближе ввод объекта в эксплуатацию, тем хлопотливей жизнь на строительно-монтажных площадках. И это естественно: для всех участников строительства нет ничего важнее обеспечения безотказной работы нового производства, цеха, их основного технологического и подсобного оборудования. К сожалению, нередко сдача и освоение объекта отодвигаются: препятствуют накопившиеся с течением времени недоделки, допущенные по вине подрядчика и заказчика; незавершенность комплектации оборудования, неоправданная задержка исполнения тех или иных принципиальных решений, принятых по инициативе специалистов с целью достижения более высоких эксплуатационных качеств сооружения.

Все эти негативные признаки завершающего этапа длительной совместной работы нескольких коллективов особенно зримо проявляются у нас в крае при вводе в эксплуатацию животноводческих комплексов.

Еще в канун начала стойлового содержания скота, в конце сентября, в совхозе «Юбилейный» Калманского района собралась государственная комиссия для приема комплекса на восемьсот коров. Этому событию предшествовали многотрудная комплектация объекта оборудованием, корректировка документации, неоднократные повторные появления субподрядчиков... И вот в момент подписания акта госкомиссии краевая контора Госбанка предъявляет свои требования — чтобы корректировка документации была оформлена в соответствии с утвержденными правилами.

Почему же так получилось? Оказывается, еще в начале года научно-технический совет при крайсельхозуправлении принял решение не комплектовать оборудованием и не строить кормоцех по первоначальному проекту, как не оправдывающему себя в условиях Алтая. Вместо него намечалось строительство в дальнейшем другого кормоцеха — зональной привязки.

Конечно, об этом лучше бы подумать раньше, но коли так случилось, то заказчику надо бы не помалкивать о своем промахе, а деятельно и оперативно принять меры к осуществлению намеченного, более эффективного варианта. Однако заказчик (краевое госплемобъединение, возглавляемое Е. Г. Лимановым) документально не оформил решение научно-технического совета, а, стало быть, оно и не утверждалось, как принято, в соответствующем вышестоящем ведомстве. Таким образом, признанный негодным кормоцех остался в пусковом комплексе, а раз он не построен, то представитель Госбанка не мог поставить свою подпись под актом приемки. Заказчик только после этого неспешно начал оформление документов, оно не было закончено ни в октябре, ни в ноябре, ни в первые дни декабря...

И вот практически готовый к эксплуатации животноводческий комплекс не считается принятым, оставаясь на каком-то перепутье между подрядчиком и заказчиком.

Другой случай.

Совхоз «Чесноковский» Первомайского района. Комплекс на восемьсот коров строится там тоже Главалтайстроем, его трестами (вначале — Алтайпромстрой, потом — Новоалтайсистрой) не первый год. Черепашьи темпы строительства, разумеется, не делают чести этим солидным строительно-монтажным организациям. Даже нынче объект приводился в готовность уже после начала стойлового содержания, по существу в зиму. И вот в этих условиях (хотя для решения всяких вопросов времени было более чем достаточно) повторяется то же, что произошло с комплексом в совхозе «Юбилейный». И с комплектацией оборудования заказчик (а конкретно—работники служб, возглавляемых заместителем начальника крайсельхозуправления В. Т. Симоновым) затянул. Он еще не поставил на комплекс свыше четырехсот хомутов для крепления молокопроводов, запорную арматуру и другие мелкие виды оборудования. То есть не хватает того, что должно быть заукомплектовано минимум за полтора месяца до ввода.

Есть организации, у которых для полноценного исполнения обязанностей заказчика нет ни опыта, ни штатов. Им, конечно, надо помогать, учить их. Ведомства, в которые входят совхозы «Юбилейный» и «Чесноковский», совсем иные: у них есть все, чтобы своевременно решать вопросы, обеспечивать комплектование, работать со строителями и монтажниками согласно и оперативно. Так доколе же будут допускаться промахи?

Такой же вопрос следовало бы задать заказчикам некоторых других объектов, причем признанных особо важными, где подрядные работы выполняет Алтайсельстрой.

Горно-Алтайская швейная фабрика (директор К. А. Кремер): в течение всего пускового 1977 года нормальной комплектации не было; до сих пор большая часть оборудования не поставлена, не решен вопрос с автоматикой...

Реконструкция Черемновского завода семян сахарной свеклы (директор Б. Ф. Усольцев): комплектация отечественным оборудованием началась только в сентябре-октябре; и поныне отсутствует оборудование на цех компонентов, а цех дражирования семян обеспечен им на пятьдесят-шестьдесят процентов...

Может быть, все это результат каких-то объективных условий? Объективные причины, конечно, есть. Но не о них речь. Названные срывы — результат в основном низкого уровня административной, инженерной и другой управленческой и исполнительской работы. Ведь есть же примеры удовлетворительной и даже очень хорошей работы заказчика.

Вот такой слаженной совместной деятельности надо добиться всюду. И в селах, и в городах. На объектах промышленности и жилья, культуры и быта, где тоже порой случаются, а потом вновь и вновь повторяются срывы из-за неудовлетворительной работы отдельных участников строительства.

В предпусковой период особенно возрастает роль заказчика, и ее непременно надо выполнять энергично и предприимчиво. Под стать и в унисон ударному труду лучших строительных и монтажных коллективов. В этом — залог успеха.

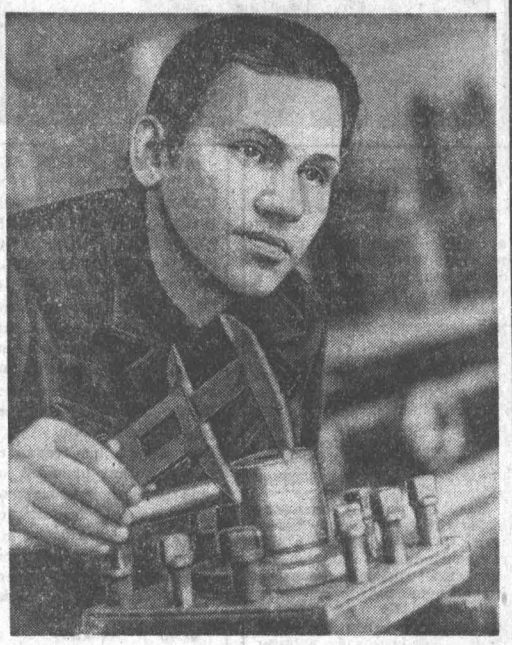

Юрий Александрович Песцов работает токарем в ремонтно-механической мастерской Бийской мебельной фабрики. Он ударник коммунистического труда, имеет пятый разряд. Ю. А. Песцов на финише года добивается высоких производственных показателей.

Фото П. Бисимбу.

ПО СЛЕДАМ ВЫСТУПЛЕНИЙ «АЛТАЙСКОЙ ПРАВДЫ»

Из Тальменской районной больницы в вышестоящие инстанции писались жалобы, в которых говорилось о том, что в коллективе создалась неблагоприятная обстановка, мешающая нормальной работе всего медицинского персонала этого учреждения.

В номере 245 «Алтайской правды» за 18 октября с. г. была опубликована статья «Один Дряглев шагает в ногу», в которой рассказывалось о конфликтной ситуации в Тальменской районной больнице.

Тальменский райком партии сообщил о том, что статья обсуждалась на открытом партийном собрании райбольницы и на заседании бюро райкома партии. При анализе работы партийной организации и администрации больницы отмечены следующие недостатки.

Проводимые партийные собрания однотипны, в результате чего упущен из рассмотрения ряд вопросов производственного характера. Мало внимания уделяется обобщению и распространению опыта лучших специалистов, вопросу повышения категории врачам, проработавшим в системе здравоохранения более 5 лет. Принижен контроль со стороны администрации (главный врач т. Дряглев А. Н.) за лечебно-профилактической работой.

Слаба индивидуальная воспитательная работа партийной организации и администрации.

Бюро райкома партии указало секретарю парторганизации больницы т. Кочелаеву А. И. на недостаточный контроль за производственной деятельностью коллектива и обязало составить конкретные мероприятия по устранению отмеченных недостатков. За слабое руководство лечебно-профилактической работой бюро строго предупредило т. Дряглева А. Н. и потребовало от него навести надлежащий порядок в работе.

Вместе с тем, как показала дополнительная проверка, в статье некоторым фактам дана неверная оценка. В создавшейся ненормальной обстановке в коллективе Тальменской районной больницы, как сообщил райком партии, наряду с тт. Дряглевым А. Н. и Кочелаевым А. И. повинны не в меньшей мере и тт. Логачева В. С., Кобер Е. И. и другие.

По страницам местных газет

УЛУЧШАЯ УСЛОВИЯ РЕМОНТА

В совхозе «Знамя труда» построена новая машинно-тракторная мастерская на 300 условных ремонтов в год. Сооружал ее коллектив работников целинной передвижной механизированной колонны № 27.

Сдача в эксплуатацию этого важного объекта повысила техническую оснащенность хозяйства, улучшила условия для ремонта тракторов и другой сельскохозяйственной техники.

Сейчас в новой мастерской ремонтируются тракторы, а в старом помещении — зерновые комбайны.

«ВОСТОК АЛТАЯ».

Целинный район.

РАСТУТ РЯДЫ КОМСОМОЛИИ

Три тысячи двести двадцать пять человек насчитывает в своих рядах районная комсомольская организация. Только за годы десятой пятилетки принято в члены ВЛКСМ 1.260 человек.

Многие юноши и девушки учатся. В системе комсомольской политической учебы занимаются 650 человек, в заочной школе, техникумах и институтах — 575.

Члены ВЛКСМ пользуются в районе большим авторитетом, ведут активную общественную работу. 73 комсомольца избраны депутатами в сельские, районные и краевой Советы народных депутатов. На предприятиях и в хозяйствах района действуют 25 комсомольско - молодежных бригад и коллективов.

50 юношей и девушек района награждены серебряными и бронзовыми знаками ЦК ВЛКСМ «Молодой гвардеец пятилетки».

«ДЕЛО ОКТЯБРЯ».

Родинский район.

БЛАГОУСТРАИВАЕТСЯ РАЙЦЕНТР

Растет, благоустраивается село Красногорское. В преддверии Октября вошел в строй действующих новый хозяйственный магазин. Порадует сельских пассажиров и новая автостанция с просторным залом ожидания, комнатой матери и ребенка, всевозможными удобствами.

«ВОСХОД».

Красногорский район.

ШЕФСТВУЕТ ТЕАТР

Состоялась встреча тружеников Санниковского совхоза со своими шефами — коллективом Алтайского краевого драматического театра. В сельском Доме культуры при переполненном зале зрители с большим интересом просмотрели спектакль. Актеру А. Н. Самохвалову был вручен Памятный адрес и сувенир.

А вскоре у своих шефов в краевом драматическом театре побывала делегация Санниковского совхоза. Члены делегации тепло поздравили одного из ведущих актеров коллектива заслуженного артиста РСФСР Д. Г. Паротикова с 50-летием и 30-летием его трудовой деятельности. Артисту был вручен приветственный адрес и памятный подарок.

«ЛЕНИНСКОЕ ЗНАМЯ».

Первомайский район.

Курс—эффективность

ТВОРЧЕСКИЙ ПОТЕНЦИАЛ ИНЖЕНЕРА

ОКОНЧИЛСЯ НА ЗАВОДЕ ЕЩЕ ОДИН НАПРЯЖЕННЫЙ ТРУДОВОЙ ДЕНЬ. До следующего утра покинули свои рабочие места инженеры, техники, чертежники. Постепенно опустели кабинеты, рабочие комнаты заводских технических служб. И лишь в одной из них не умолкают оживленные голоса. Пройдет час, другой, третий, зажгутся вечерние огни на улицах города. А здесь все еще будет продолжаться увлеченная работа за кульманами и столами.

Кто эти люди и что побудило их допоздна засидеться на службе?

Это—члены общественного конструкторского бюро, которым руководит заместитель главного технолога завода Петр Павлович Сусоев. В него входят инженеры, ценным качеством которых является творческая одержимость, желание внести как можно больший вклад в дело технического прогресса на родном заводе. В списке общественного конструкторского бюро значатся около тридцати человек.

Есть на заводе немало сметливых рабочих-рационализаторов. Интересные у них возникают технические идеи. Однако довести ценную задумку до логического завершения, сделать сложные расчеты, воплотить идею в чертежи у рабочего-умельца порой не хватает технических знаний. И вот тут-то ему и приходят на помощь инженеры — члены ОКБ. Они же и занимаются внедрением в производство разработанных технических новшеств и усовершенствований.

Только в нынешнем году ОКБ внедрило более сорока рацпредложений, внесенных в основном рабочими. Получен большой экономический эффект. Возьмите, к примеру, агрегатирование приспособлений со сверлильным станком для обработки колец большого диаметра. Члены ОКБ избавили завод от необходимости приобретать специальное оборудование и спецоснастку. В копилку экономии ОКБ положило 2.400 рублей. Честно говоря, испытываешь большое уважение к людям, которые отдают часть своего свободного времени тому, чтобы как можно больше пользы принести родному предприятию. Спросите, к примеру, начальника одного из бюро Бориса Федоровича Челпановского или инженера - конструктора первой категории Михаила Николаевича Лытнева, что им дает работа в ОКБ.

— Большое моральное удовлетворение, — ответят они,— возможность как можно полнее реализовать инженерные знания, возможность творить. ВОЗМОЖНОСТЬ творить! Разве не в этом прежде всего и состоит назначение истинного инженера? Использовать в полной мере творческий потенциал инженерно - технических работников — вот в чем состоит задача, если мы хотим ускорить научно-технический прогресс на каждом из наших предприятий. Понятно, что все инженеры не могут войти в состав общественного конструкторского бюро. Ну, а что мешает любому инженеру отдавать делу техпрогресса каждую минуту рабочего времени? На нашем заводе каждый инженер имеет возможность проявить творческую инициативу, обеспечить наивысшую отдачу полученных им в институте знаний.

В настоящее время определяющим направлением в работе инженеров являются мероприятия по осуществлению реконструкции завода. Именно такой заботой сегодня живет коллектив предприятия, потому что от этого в значительной мере зависит перспектива завода в техническом и организационном отношениях.

НЕ ОШИБУСЬ, если скажу, что техническая зрелость инженеров машиностроительного предприятия, способность творчески подходить к решению сложных технических задач проверяется в момент создания новых машин, находящихся на уровне лучших мировых образцов. В то же время при осуществлении этой задачи инженеры проходят хорошую школу, практика заставляет их пополнять свои знания, проявлять смелость и творческую фантазию.

В течение пятнадцати лет наше предприятие выпускает тяжелый гусеничный транспортер — тягач ГТ-Т. Он хорошо зарекомендовал себя во многих сферах народного хозяйства, особенно высокой проходимостью и маневренностью. Однако задача освоения громадных богатств Сибири и Дальнего Востока с их необъятными просторами и бездорожьем настоятельно диктует необходимость создания еще более вездеходных машин, которым не страшны никакие преграды.

За последние годы на заводе создана и прошла всесторонние испытания конструкция двухзвенной сочлененной машины исключительно высокой проходимости. Она испытывалась в Тюменской области, на Кольском полуострове, на Дальнем Востоке и показала очень хорошие эксплуатационные качества. Показатели машины оказались выше, чем у аналогичных зарубежных машин. В скором времени двухзвенная машина ставится на производство.

Это, конечно, немалый итог многолетней работы всего коллектива завода, и прежде всего инженеров. Не могу не отдать должное талантливому конструктору, заместителю начальника специального конструкторского бюро коммунисту Анатолию Викторовичу Солоненко. Большой вклад в создание машины внесли ведущий инженер - конструктор Юрий Степанович Логинов, инженер-конструктор Нина Борисовна Красавина.

За последние два—три года на заводе сложилась довольно стройная система творческих паспортов инженерно-технических работников. Что это такое? Прежде всего, творческий паспорт—документ, позволяющий учитывать, насколько полно инженер или техник использует рабочее время и свои творческие возможности. Творческий паспорт является одним из основных документов для аттестации инженера, которая проводится один раз в три года. И бывают случаи, когда инженеру понижают категорию, если он в работе пассивен, не растет его квалификация. А потому творческий паспорт инженера стимулирует его активность, заставляет всемерно повышать свои знания, быть инициативным.

Чем раньше дипломированный инженер после института приобщится к активной творческой работе, тем лучше для него и для предприятия. А потому стараемся побольше внимания уделять молодым инженерам. На заводе стали традиционными конференции молодых специалистов, установили более тесные связи с институтами, которые направляют к нам своих выпускников.

Но мне бы хотелось сказать вот о чем. Значительная часть инженеров, работающих на нашем заводе, — выпускники вечернего факультета Алтайского политехнического института. Не секрет, что теоретическая поготовка студентов-вечерников ниже, чем у тех, кто обучается в дневном институте. И они нередко оказываются в затруднении, когда приходится решать особо сложные технические задачи.

Правда, ежегодно к нам прибывает немало инженеров —выпускников различных институтов страны, в том числе и славящихся высоким качеством подготовки специалистов. Но после обязательного трехлетнего срока большинство их уезжает, хотя мы стараемся создать им нормальные условия для труда и быта. Оседают же больше всего выпускники уральских и сибирских вузов. Вот почему, думается, в нашем городе пора открывать дневное отделение политехнического института. В этом заинтересованы все, без исключения, машиностроительные заводы города.

Мы, как и другие предприятия Рубцовска, испытываем острый недостаток инженеров-специалистов по гусеничным машинам. Между тем Алтайский политехнический институт таковых не готовит. Почему? Большим недостатком, мешающим повышению творческого потенциала инженеров, является отсутствие в городе Дома техники. О том, что его надо иметь, идет разговор много лет. Но практических шагов что-то не видно.

В. ФУНТИКОВ,
главный инженер Рубцовского машиностроительного завода.

УКАЗ Президиума Верховного Совета СССР

О НАГРАЖДЕНИИ ВСЕРОССИЙСКОГО ТЕАТРАЛЬНОГО ОБЩЕСТВА ОРДЕНОМ ТРУДОВОГО КРАСНОГО ЗНАМЕНИ

За заслуги в развитии советского театрального искусства и в связи со 100-летием со дня основания наградить Всероссийское театральное общество орденом Трудового Красного Знамени.

Председатель Президиума Верховного Совета СССР Л. БРЕЖНЕВ.

Секретарь Президиума Верховного Совета СССР М. ГЕОРГАДЗЕ.

Москва, Кремль.
8 декабря 1977 г.

«Агитатор Алтая» № 23

Очередной номер «Агитатора Алтая» открывается передовой статьей «За высокую продуктивность скота», которая призывает идеологических работников края усилить массово-политическую работу среди животноводов.

Центральное место в издании отведено рекомендациям об изучении доклада товарища Л. И. Брежнева «Великий Октябрь и прогресс человечества» и информации с мест об обсуждении статьи Л. И. Брежнева «Исторический рубеж на пути к коммунизму».

Под рубрикой «Опыт. Инициатива» секретарь парткома совхоза «Угреневский» Бийского района В. П. Сарафанов рассказывает о действенности агитационной работы в коллективе животноводов.

В номере опубликовано письмо Героя Социалистического Труда, наставника П. Н. Печенкина «Быть бережливым обязывает Конституция». Агитатор из совхоза «Первомайский» Родинского района В. Г. Окань ведет речь о формах и методах воспитательной работы в коллективе.

В помощь агитаторам опубликована методическая разработка беседы о резервах повышения урожайности полей и другие материалы.

В ПОСЛЕДНИЙ ПУТЬ

ПОХОРОНЫ МАРШАЛА СОВЕТСКОГО СОЮЗА А. М. ВАСИЛЕВСКОГО

Советский народ, воины Вооруженных Сил проводили 8 декабря в последний путь выдающегося советского полководца, одного из активных строителей Вооруженных Сил СССР, дважды Героя Советского Союза, Маршала Советского Союза Александра Михайловича Василевского.

Второй день в траурном убранстве Краснознаменный зал Центрального Дома Советской Армии имени М. В. Фрунзе. На высоком постаменте среди цветов установлена урна с прахом А. М. Василевского. Кремация тела Александра Михайловича Василевского состоялась в ночь на 8 декабря.

Как и накануне, нескончаемым потоком в ЦДСА шли тысячи людей, чтобы отдать дань глубокого уважения видному военному деятелю, прославленному герою Великой Отечественной войны, вся жизнь которого является ярким примером беззаветной верности Коммунистической партии и самоотверженного служения делу вооруженной защиты социалистической Родины.

К подножию постамента, вдоль стен устанавливаются все новые и новые венки. Их принесли сюда представители трудовых коллективов, партийных, советских и общественных организаций. В зале — венки от Советского комитета ветеранов войны, от военных академий, от командования и штаба Объединенных вооруженных сил государств—участников Варшавского Договора.

В почетный караул становятся члены правительственной комиссии по организации похорон Д. Ф. Устинов, Я. П. Рябов, А. А. Епишев, В. Н. Макеев, К. С. Москаленко, М. П. Георгадзе, М. С. Смиртюков.

12 часов. Доступ к праху покойного прекращается. В зале остаются родные, близкие, друзья и соратники Александра Михайловича Василевского. Последние минуты прощания.

Звучат траурные мелодии. Члены правительственной комиссии по организации похорон выносят урну с прахом А. М. Василевского из зала и устанавливают на катафалк. Процессия направляется к центру Москвы.

У Дома союзов урну переносят на орудийный лафет. В сопровождении воинского эскорта траурная процессия движется на Красную площадь.

Здесь собрались тысячи представителей трудящихся столицы. В четком строю, с приспущенными боевыми знаменами выстроились воинские подразделения.

На трибунах—члены Центрального комитета КПСС, члены Советского правительства, маршалы, генералы, адмиралы и офицеры Советской Армии, Военно-Морского Флота, делегации, прибывшие на похороны А. М. Василевского из городов нашей страны. Присутствуют иностранные дипломаты, военные, военно-морские и военно-воздушные атташе, аккредитованные при посольствах зарубежных государств.

13 часов. Траурный кортеж прибывает на Красную площадь. Урна с прахом А. М. Василевского устанавливается на постамент.

На трибуну Мавзолея поднимаются товарищи **Л. И. Брежнев, Ю. В. Андропов, В. В. Гришин, А. А. Громыко, А. Н. Косыгин, Ф. Д. Кулаков, К. Т. Мазуров, А. Я. Пельше, М. А. Суслов, Д. Ф. Устинов, П. Н. Демичев, В. В. Кузнецов, Б. Н. Пономарев, М. С. Соломенцев, К. У. Черненко, В. И. Долгих, М. В. Зимянин, Я. П. Рябов, К. В. Русаков.**

По поручению Центрального Комитета КПСС, Президиума Верховного Совета СССР и Советского правительства траурный митинг открыл председатель правительственной комиссии по организации похорон, член Политбюро ЦК КПСС, министр обороны СССР Маршал Советского Союза **Д. Ф. Устинов.**

Жизненный путь Александра Михайловича Василевского — это яркий пример беззаветной верности партии и народу, самоотверженного служения делу вооруженной защиты социалистической Родины, сказал он. После Великой Октябрьской социалистической революции Александр Михайлович навсегда связал свою судьбу с Советской Армией, в рядах которой прошел большой и славный боевой путь.

Он активно участвовал в борьбе с иностранными интервентами и белыми бандами, проявляя личное мужество и отвагу в боях с врагами молодой Республики Советов. После гражданской войны, будучи на командной и штабной работе, показал себя умелым организатором обучения и воспитания советских воинов.

Уже в то время Александра Михайловича отличали высокая организованность, вдумчивое и творческое отношение к порученному делу. С особой яркостью эти качества военачальника проявились в суровые годы Великой Отечественной войны.

Глубокое знание военного дела, широкий оперативный кругозор, умение правильно оценить обстановку и предвидеть развитие событий, твердость в выполнении принятых решений выдвинули Василевского в ряды выдающихся советских полководцев.

Находясь на ответственных постах начальника оперативного управления, начальника Генерального штаба, члена Ставки Верховного главнокомандования и командующего фронтом, Александр Михайлович Василевский вложил много труда, творчества и энергии в организацию разгрома фашистской Германии.

С его именем связаны разработка и осуществление таких крупнейших стратегических операций, ставших поворотными этапами Великой Отечественной войны, как Сталинградская и Курская битвы. В качестве представителя Ставки Верховного главнокомандования он умело координировал боевые действия различных фронтов при освобождении Белоруссии, Украины, Прибалтики и разгроме немецко-фашистских войск в Восточной Пруссии.

После победы над фашистской Германией партия доверила Александру Михайловичу Василевскому пост главнокомандующего советскими войсками на Дальнем Востоке, где он вновь проявил себя как талантливый военачальник и умелый организатор. Под его руководством была успешно осуществлена операция по разгрому Квантунской армии, что ускорило капитуляцию милитаристской Японии.

В послевоенные годы Александр Михайлович продолжал трудиться над укреплением оборонного могущества Советского государства. Он занимал высокие посты начальника Генерального штаба, заместителя министра Вооруженных Сил, военного министра СССР. До последних дней своей жизни, находясь на ответственной работе в центральном аппарате Министерства обороны, маршал Василевский вел большую творческую работу, много сил отдавал военно-патриотическому воспитанию советских людей.

На всех постах, на которые ставила его партия, он неизменно проявлял высокую ответственность за порученное дело, незаурядные творческие способности и инициативу, требовательность и отзывчивость к людям. Этим он снискал большую любовь и глубокое уважение воинов Вооруженных Сил и всего советского народа.

Александр Михайлович Василевский активно участвовал в общественно - политической жизни страны, был делегатом ряда партийных съездов, депутатом Верховного Совета СССР нескольких созывов, дважды избирался членом ЦК КПСС.

Коммунистическая партия, Советское государство высоко оценили выдающиеся заслуги Маршала Советского Союза Василевского. Он дважды удостоен звания Героя Советского Союза, награжден восемью орденами Ленина, многими орденами и медалями СССР, а также орденами и медалями ряда социалистических и других стран. Признанием полководческих заслуг явилось награждение его двумя орденами «Победа».

Советские Вооруженные Силы, сказал Д. Ф. Устинов, склоняют свои боевые знамена перед светлой памятью выдающегося полководца, пламенного патриота, верного сына ленинской партии и советского народа. Светлый образ Александра Михайловича Василевского навсегда сохранится в наших сердцах.

У микрофона — секретарь МГК КПСС **В. Н. Макеев.**

Провожая в последний путь Маршала Советского Союза Александра Михайловича Василевского, вместе со всеми советскими людьми, с воинами наших Вооруженных Сил глубоко скорбят трудящиеся Москвы, сказал он. В богатой событиями полководческой биографии А. М. Василевского нам, москвичам, особенно близко его непосредственное активное участие в организации обороны столицы и разгрома у ее стен гитлеровских войск. Здесь в трудные дни осени и зимы 1941 года, рука об руку с коммунистами, всеми трудящимися Москвы участвовал Александр Михайлович в подготовке окончательной победы над фашизмом.

Мы знаем, как дорожил маршал Василевский своей дружбой с московскими рабочими, продолжал В. Н. Макеев. Спустя много лет после окончания Великой Отечественной войны, он берег среди дорогих своему сердцу реликвий грамоту, врученную ему в 1943 году рабочими нашего города в связи с выпуском ими миллионного автомата ППШ. Без остатка отдавший себя ратному труду, Александр Михайлович высоко ценил подвиг тружеников тыла, глубоко понимал решающее значение единства армии и народа для обеспечения оборонного могущества нашей страны.

Свои глубокие и разносторонние знания, огромный военный опыт, большие организаторские способности Александр Михайлович постоянно, до самых последних дней отдавал обучению советских воинов, патриотическому воспитанию молодежи на героических традициях советского народа и его Вооруженных Сил, многое делал для укрепления связей воинских частей и соединений с трудовыми коллективами столицы.

Слово предоставляется генералу армии **С. П. Иванову.**

Авторитет маршала Василевского на фронтах Великой Отечественной войны был поистине огромен, отметил он. Тех, кому приходилось общаться с ним в боевых условиях, покоряло его умение быстро и глубоко анализировать самую сложную обстановку, масштабно и смело мыслить, находить наиболее верные решения. А когда решение принималось, Александр Михайлович становился самым непреклонным и твердым организатором его исполнения.

Эти замечательные качества проявлялись и при разработке планов операций и особенно при их осуществлении. Так было под Сталинградом и на Курской дуге, при освобождении Донбасса и Крыма, в ходе Белорусской и Восточно-Прусской операций.

Руководя подготовкой и проведением стратегической операции по разгрому Квантунской армии, как и на всем протяжении войны, маршал Василевский умело и твердо управлял войсками, с большим искусством применял накопленный боевой опыт.

В Александре Михайловиче Василевском с удивительной цельностью сочетались мужество солдата и талант полководца, высокая требовательность и душевная отзывчивость к людям, сказал далее С. П. Иванов. Он был скромным человеком и никогда не подчеркивал своих заслуг.

Прощаясь сегодня с Маршалом Советского Союза Василевским — пламенным патриотом Родины, верным сыном Коммунистической партии, мы твердо знаем, что лучшей памятью ему будет наша постоянная забота о росте могущества страны и укреплении ее обороноспособности.

В эти скорбные минуты прощания с Маршалом Советского Союза Александром Михайловичем Василевским вместе со всем народом остро и тяжело переживают горечь большой утраты его земляки, трудящиеся Ивановской области, сказал в своем выступлении Герой Советского Союза **И. П. Горбачев.** Мы прощаемся с человеком, который был для нас, ивановцев, родным и близким, который всегда гордился своим краем, где родился и вырос, краем красных ткачей, первого Совета рабочих депутатов, славных революционных традиций.

До последнего удара своего горячего сердца Александр Михайлович был тесно связан с коммунистами и трудящимися родного ему текстильного края. Он постоянно интересовался делами своих земляков и искренне радовался их успехам по претворению в жизнь решений XXV съезда партии.

А мы, его земляки, гордились и гордимся тем, что более 150 ивановцев стали Героями Советского Союза, 20 человек полными кавалерами ордена Славы и 60 человек Героями Социалистического Труда. Почетное место среди знатных людей нашего края по праву занимает имя дважды Героя Советского Союза, Маршала Советского Союза Василевского Александра Михайловича.

В памяти трудящихся Ивановской области, как и всех советских людей, маршал Василевский навсегда останется примером высокого партийного и воинского долга, человеком исключительной душевности, верным сыном ленинской партии, делу которой он беззаветно посвятил всю свою жизнь.

* * *

Траурный митинг окончен. Руководители Коммунистической партии и Советского государства поднимают урну с прахом А. М. Василевского и направляются к Кремлевской стене. Под троекратный залп артиллерийского салюта урна устанавливается в нише и закрывается мраморной плитой. На ней высечено:

Александр Михайлович Василевский

30 IX 1895 — 5 XII 1977

Звучит траурный марш. Его сменяет Государственный гимн Советского Союза.

Отдавая последние воинские почести Маршалу Советского Союза А. М. Василевскому, по Красной площади торжественным маршем проходят воинские подразделения.

(ТАСС).

Субботняя встреча

КЛУБ И ЕГО СОВЕТ

— Два неполных года — это все-таки не настолько большой срок, чтобы новому человеку стать в селе совершенно «своим». Но если судить по тому, что Вы уже сделали, работая в совете клуба, можно сказать: экзамен на верность селу проходит успешно...

— Знаете, я ведь выросла в селе, только в другом районе. Но село детства и село, где начинаешь самостоятельную жизнь, — это разные вещи. Одно дело — читать стихи в школьной самодеятельности, выступать перед сверстниками. И совсем другое — взрослый коллектив. Ты уже выступаешь не просто как артист-любитель, но и как организатор. Организатор досуга людей, их отдыха. Когда я вышла на сцену со своим первым номером и спела «Деревенька моя», то сама песня за меня сказала, что здесь я уже не чужой человек, это село стало мне родным.

— Можно быть активным участником художественной самодеятельности, постоянно приходить в Дом культуры на репетиции. Но смогут ли руководители Дома культуры работать без помощников-организаторов? Ведь перед ним стоит столько задач, что даже полностью укомплектованному штату справиться со всеми очень и очень непросто.

— Все правильно. Но мне трудно сказать, что сложнее и ответственнее — участвовать в концертах или быть членом совета. Одно без другого немыслимо. Но в одном я уверена: даже высококвалифицированным специалистам не под силу вести всю работу без актива.

Нас, например, в совете одиннадцать человек. Это большая сила. Возглавляет актив председатель исполкома сельского Совета Виктор Васильевич Панов. Он играет на баяне, участвует в художественной самодеятельности. Если ставим спектакль — он обязательно в нем занят.

Второй год после окончания Бийского педучилища работает воспитателем детского сада в селе Ново-Обинцеве Павловского района Татьяна Ганова. Сейчас она — студентка-заочница Горно-Алтайского пединститута.

Приглашая Татьяну на нашу традиционную субботнюю встречу, мы попросили ее поделиться мыслями о своей общественной работе. Татьяна Ганова — член совета Дома культуры.

В нашем совете — секретарь партийной организации колхоза имени Чапаева В. Д. Григорьев, библиотекарь Н. В. Мартынова, механизатор Андрей Зальбер и другие.

У нас в Доме культуры хорошие и штатные работники. Директор — Светлана Ивановна Табунщикова. Она очень энергичная, хорошо знает свое село, заочно учится в Барнаульском культпросветучилище. В августе к нам приехал художественный руководитель Анатолий Похвалит. Оба они дело знают, любят, но их же только двое! Совет, актив, безусловно, нужен.

Что мы можем? Во-первых, наш совет активно участвует в планировании работы. Четко продуманный, реальный для выполнения и наполненный интересными мероприятиями план — это уже много. А если сказать, что члены совета становятся организаторами и отвечают за многие мероприятия, ведут занятия в кружках на общественных началах, то станет ясно, какое это подспорье культпросветчикам.

Большинство членов совета — представители интеллигенции. Кому, как не им, заботиться о культуре села. Заведующий мастерской П. В. Баев и энергетик П. Я. Зайбярт ведут спортивные секции, библиотекарь Н. В. Мартынова — занятия клуба для детей «Почемучки», Андрей Зальбер занимается с духовым оркестром...

— А какую же главную цель ставит перед собой совет клуба?

— В первую очередь, конечно, — это активная работа с молодежью. Ребят в селе много. Они учатся в вечерней школе, которая, кстати, награждена вымпелом ЦК комсомола. Есть немало заочников Павловского совхоза-техникума. Парни почти все после службы в армии остаются дома. Но мы, члены совета, считаем, что сделано далеко не все. Нужно еще больше внимания уделять молодым, в более тесном контакте работать с комсомольской организацией.

— Как ни ответственна работа с молодежью, но это еще не все?

— Конечно, нет. Двери клуба открыты для людей всех возрастов. Например, вечер трех поколений. Он дорог всем. А вечера «Дом, где ждут солдата», «Нет дела почетней деревенского», «Твоя трудовая книжка», устный журнал «Передовой опыт — всем»? Все село пришло на праздник «В добрый путь, бойцы жатвы-77!».

Сейчас для молодежи готовится КВН, а не так давно проходил вечер русской старины. Очень интересно получилось! Водили хороводы, пели старинные песни... Бабушки по своему рецепту квас приготовили, блинов напекли. На столах стояли самовары. Любопытно было познакомиться и с выставкой работ местных умельцев.

Я назвала не все мероприятия, но по ним можно представить, какое важное значение придается деятельности совета. Ни одно из этих и многих других мероприятий не обошлось без нашего участия.

В постановлении ЦК КПСС «О мерах по дальнейшему улучшению культурного обслуживания сельского населения» сказано о том, что необходимо шире привлекать общественность колхозов и совхозов, молодежь к работе учреждений культуры на селе. Эти слова, я считаю, должны стать для нас программными. Они нацеливают нас на дальнейшие поиски в интересной и нужной работе.

Много делает наше село, хозяйство, чтобы Дом культуры жил полнокровной жизнью. Отремонтировано его здание, куплены инструменты для духового оркестра, эстрадного. В клубе есть пианино, аккордеон, баян. Скоро новообинцы смогут послушать и свой, оркестр народных инструментов.

А в заключение я хочу отметить, что в нашем селе и тысячи людей не живет. Но Дом культуры никогда не пустует. Значит, есть в этом и наша заслуга...

Беседу вела
Л. КОШКАРЕВА.

РАЗВИВАЕТСЯ ЦВЕТНАЯ МЕТАЛЛУРГИЯ

Югославия располагает значительными запасами цветных металлов. В последние годы в стране разработана широкая программа их интенсивной добычи и переработки. Государство ассигновало большие средства для развития цветной металлургии. По данным югославских специалистов, в 1980 году в стране будет ежегодно производиться 3,92 миллиона тонн бокситов, 1,62 миллиона тонн глинозема и 185 тысяч тонн меди. Планируется также увеличение производства олова — до 239 тысяч тонн, цинка — до 174 тысяч тонн, а также никеля — до 12 тысяч тонн в год. (АПН).

ЗА РУБЕЖОМ

ТРАССА ДЛИНОЙ 400 КИЛОМЕТРОВ

Ширококолейная железнодорожная магистраль Хрубешув — Катовице строится в Польше. Уже в 1980 году по трассе, начинающейся на границе с Советским Союзом, повезут руду для металлургического комбината «Катовице», а в СССР — уголь и серу.

Длина трассы составит около 400 километров. В Славкове, рядом с Хрубешувом, расположатся две перевалочные базы руды, одну из них соединят с «Катовице». Рядом впоследствии будет сооружено предприятие по переработке руды.

Советский Союз, участвующий в прокладке магистрали, возведет мост через Буг, поставит шпалы, а также машины для строительства и ремонта железнодорожных путей. Из СССР также поступят тепловозы, а позднее электровозы для тяжелых составов — до пяти тысяч тонн брутто.

Анджей РУТКОВСКИЙ,
польский журналист.

(«Пшиязнь» — АПН).

Министерство обороны Народной Республики Ангола на пресс-конференции в Луанде представило журналистам стрелковое оружие, минометы, базуки, бомбы и гранаты с маркировкой стран—участниц НАТО, а также ЮАР и Китая. Это оружие было захвачено бойцами Народных вооруженных сил освобождения Анголы (ФАПЛА) у бандитов из раскольнической группировки УНИТА.

Фото Н. Семенова. Фотохроника ТАСС.

ПРОГРАММА БОРЬБЫ ЗА МИР

ДЕЛИ. (ТАСС). Мобилизация широких народных масс на борьбу за прекращение гонки вооружений, за разоружение— главная задача Всемирного Совета Мира на 1978 год, заявил на пресс-конференции в индийской столице президент ВСМ Ромеш Чандра. Еще активнее будут проходить кампании протеста против планов производства Соединенными Штатами нейтронной бомбы и по сбору подписей под новым Стокгольмским воззванием. Усилия ВСМ будут также направлены на создание благоприятных условий для успешного проведения в мае — июне 1978 года специальной сессии Генеральной ассамблеи ООН по разоружению.

Важное место в нашей деятельности, отметил Р. Чандра, займет борьба за справедливое урегулирование ближневосточного кризиса, обеспечение законных прав арабского народа Палестины.

Успешная деятельность ВСМ по мобилизации прогрессивных сил планеты в поддержку решения всех перечисленных проблем, заявил в заключение Р. Чандра, будут способствовать упрочению мира и безопасности на земле.

СЕЙЧАС уже эта угроза миновала. И обская вода в водозабор объединения «Химволокно», а оттуда на предприятия Барнаула поступает в достатке. Ночь на 6 декабря была первой за неделю, когда работы на реке не велись.

А было очень опасно. И тревожная обстановка усиливалась с каждым часом.

Репортаж

СХВАТКА С ЛЕДЯНОЙ ОБЬЮ

НАЧАЛОСЬ ЭТО 28 НОЯБРЯ. С этого дня в районе Барнаула уровень воды в Оби стал резко понижаться и опустился ниже уровня водомерного поста на 46 сантиметров. А в районе Усть-Пристани вода резко поднялась. Значит, где-то между Барнаулом и Усть-Пристанью произошел, так называемый, зажор, то есть густой шугой забило русло Оби. И вода, наткнувшись на преграду, приостановила где-то свой бег. Но где это произошло?

Здесь мне придется прибегнуть к помощи гидрологов, чтобы объяснить поведение Оби в эти дни. Слово — начальнику отдела гидрологии Алтайской гидрометобсерватории Владимиру Николаевичу Дьячкову:

— Необычно теплая и продолжительная нынешняя осень нарушила весь привычный режим Оби. Период льдообразования длится уже 34 дня и еще не закончен.

Когда Обь в свои обычные сроки быстро закрывается льдом, шуга не образуется, вода течет беспрепятственно. Нынче же поверхность реки не замерзает, а в ней идет интенсивное образование шуги. Не сразу удалось определить, где именно она перекрыла русло реки, создала «зажор». Оказалось, в районе села Калистратихи.

Ликвидировать зажор можно только взрывами. Подступиться же к нему по реке было невозможно. Оставался единственный путь — по воздуху. И из Барнаульского аэропорта вылетел вертолет. Его экипаж состоял из пилотов Бориса Семеновича Мещерякова, Виктора Викторовича Кулыгина, борт-механика Петра Петровича Трубина и командира вертолетной эскадрильи Геннадия Ивановича Копытова. Покружили над предполагаемым местом зажора. Сесть на реку нельзя — шуга не удержит. Повисли над самой поверхностью реки, местами схваченной льдом, касаясь ее колесами. Обвязали инженера-взрывника Владимира Павловича Павлова пятиметровым фалом и спустили его к ледяному месиву. Тот разложил взрывчатку, поджег шнуры. Вертолет отлетел на безопасное расстояние. И, когда река, вздыбленная взрывами, успокоилась, вновь пролетели над ее поверхностью. Ледовая обстановка не изменилась. Выбрали новый участок... Вместе с Павловым работал мастер Борис Георгиевич Скачилов. После серии взрывов шуга чуть тронулась. Работали весь световой день. Назавтра с вертолетчиками вновь в район Калистратихи прилетели взрывники Павлов и Скачилов, Анатолий Николаевич Попиралов и Виктор Михайлович Ермаков. Работали уже с двух вертолетов. И вот, наконец, вода хлынула вновь по своему руслу.

А В РАЙОНЕ БАРНАУЛА все эти дни обстановка становилась все более угрожающей. Из-за резко упавшего уровня воды она почти перестала поступать в подводящий канал, протянувшийся от основного русла Оби к водозабору комбината химического волокна, а имевшаяся в нем вода стала промерзать. Канал был подготовлен к зиме еще в конце октября. Но 26 октября в горах прошел необычный для этой поры сильный ливень, начался редкий по силе осенний паводок. Он принес с собой огромную массу песка, ила. Большой слой речных отложений осел и в канале. Поэтому вода перестала в него поступать.

Вот такое редкое стечение всех этих обстоятельств и посадило предприятия Барнаула, расположенные на высоком обском берегу, на голодный водный паек. В ночь с 29 на 30-е ноября прозвучал сигнал тревоги. Нужно было срочно очистить канал. Утром 30-го сюда прибыли бульдозеры и экскаваторы управления механизации № 1 треста Спецстроймеханизация. Взрывники расчистили путь воде в голове подводящего канала и участок реки у водонасосной химической станции, чтобы сюда мог подойти земснаряд.

Берег в районе канала оказался очень топким. Когда земснаряд чистил в октябре канал, пульпу выбрасывал на берег. Она так и не застыла, машины тонули в ней. Положили по берегу доски-сороковки, поставили на них механизмы. Но с берега удалось дотянуться лишь до небольшой части канала. Специалисты, барнаульские и новосибирские проектировщики, подсказали выход: насыпать по ту сторону канала дамбу, перекинуть на нее с берега мост и перевести машины. Работа закипела. Но к вечеру обрушилась часть берега, грунтом засыпало канал. И экскаваторщик коммунист Александр Константинович Коллонтай в опаснейших условиях принялся быстро убирать грунт из канала.

Работа шла круглые сутки, ночью — при свете фар автомашин. Экскаваторщики старший машинист Алексей Михайлович Скворцов и сменный машинист Савелий Филатович Усольцев со своими помощниками Виктором Викторовичем Кувшиновым и Геннадием Ивановичем Шатовым сутками не покидали свой КМ-602. Самоотверженно трудился и второй экипаж такого же экскаватора — А. К. Коллонтай, его сменщик Василий Павлович Пазушкин, их помощник Григорий Кузьмич Ромащенко. Оперативно, четко работали бульдозеристы Николай Николаевич Алтышкин, Петр Семенович Берестников, Николай Тимофеевич Зеленин, Николай Васильевич Иванов. Их не нужно было торопить. Все хорошо понимали, что от быстроты их действий зависит работа многих заводов. И так целую неделю — наперекор усталости, в тяжелых и опасных условиях.

КАНАЛ ОЧИСТИЛИ ОТ ПЕСКА И ШУГИ. Но лишь частично, насколько могли достать ковши экскаваторов с берега и дамбы. А середина по-прежнему была забита песком и шугой.

И тогда было принято решение — пригнать из «ковша», что у элеватора, мощный плавучий кран-земснаряд речного техучастка. Только он способен расчистить канал на всю его ширину и глубину. И новая трудность: непроточная вода в «ковше» застыла уже на 20-сантиметровую глубину. Значит, надо в этой толще проложить до свободной воды канал. Опять понадобилась помощь взрывников и вертолетчиков. Субботу, воскресенье и понедельник работали здесь люди — от утренней зари до вечерней темноты.

...ЛЕДЯНОЙ ВЕТЕР НА РЕКЕ пронизывал насквозь. Укрыться от него было негде. А взрывникам не до холода. Все руководство спецуправления треста Союзвзрывпром вышло на аварийные работы. Тут и главный инженер управления Валентин Викторович Чебоксаров, и инженер по технике безопасности Николай Макарович Величкин, и инженеры производственно-технического отдела Николай Иванович Кондрашов и Виктор Михайлович Ермаков, и прораб Алексей Григорьевич Провоторов, и мастер Борис Георгиевич Скачилов, и инженер-взрывник Владимир Павлович Павлов...

Наготове стоит вертолет. Пилоты Марат Павлович Кайгородов, Юрий Васильевич Ульянов, борт-механик Петр Петрович Трубин принимают в вертолет подготовленные заряды и летят к взрывникам, что ждут их на льду. Быстрая выгрузка. И пока готовится следующий взрыв, вертолетчики сильной струей воздуха от своего двигателя пытаются разогнать толстые льдины, расщепленные предыдущим взрывом.

Субботу, воскресенье и понедельник работали этот экипаж вертолета, специалисты управления Союзвзрывпрома, речники. И вот утром во вторник, 6 декабря, земснаряд доплыл до подводящего канала к водозабору. Теперь его экипаж принял эстафету от многих людей, самоотверженно поработавших над тем, чтобы не иссякал поток воды на предприятия краевого центра, чтобы не лихорадило рабочий пульс города.

Л. ПАРШУКОВА.

ПАЛЬМА, ПРЕВРАЩЕННАЯ В КАМЕНЬ

Изучение окаменелого куска древесины, найденного в недрах горного массива Кульджуктау, в центре пустыни Кызылкум, показало, что когда-то этот желтовато-серый камень был частью ствола пальмы.

Находка палеоботаников Академии наук Узбекистана свидетельствует о том, что этот регион миллионы лет назад имел совсем иной климат и ландшафт. Лиственные деревья рода ликвидамбар, например, ныне встречаются лишь в Северной и Центральной Америке, на островах Японии, в приморских зонах Ближнего Востока. А вот предки этих влаголюбивых растений зеленели в самом сердце нынешней пустыни.

Семь неизвестных видов растений обнаружили ученые, исследуя древесные остатки и отпечатки листьев в меловых и юрских отложениях Кызылкумов.

Более тысячи таких экспонатов насчитывает в настоящее время коллекция, собранная в институте ботаники.

А. БАРАНОВ, корр. ТАСС.

Ташкент.

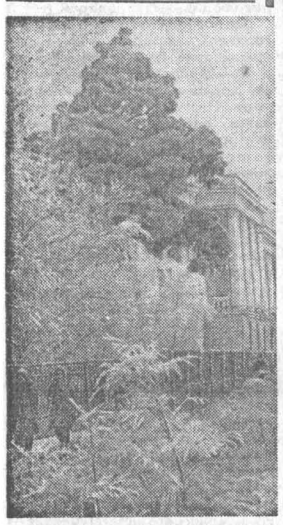

«Морозное утро».

Фотоэтюд И. Князева.

ЩЕТИНИН Николай Романович

После тяжелой болезни скончался Щетинин Николай Романович, заместитель заведующего общим отделом краевого комитета КПСС.

Н. Р. Щетинин родился в 1942 году в селе Ново-Плотава Хабарского района Алтайского края. Трудовую деятельность начал в 1960 году учителем Ново-Плотавской восьмилетней школы. С 1962 по 1967 год учился в Алтайском сельскохозяйственном институте. Получив диплом инженера-механика, Н. Р. Щетинин с ноября 1967 года работал инженером-контролером, инженером по сельхозмашинам, а с октября 1970 года—главным инженером совхоза имени Гастелло Хабарского района.

В сентябре 1974 года Н. Р. Щетинин как высококвалифицированный специалист, хороший организатор был выдвинут в аппарат краевого комитета КПСС. Работал инструктором сельскохозяйственного отдела, а в ноябре 1976 года был утвержден заместителем заведующего общим отделом крайкома КПСС.

На всех постах, где работал Н. Р. Щетинин, он неизменно проявлял высокую ответственность за порученное дело, незаурядные творческие способности и инициативу, был чутким и отзывчивым человеком, пользовался авторитетом среди партийного актива края, сотрудников аппарата краевого комитета КПСС.

Николай Романович Щетинин — член КПСС с 1971 года. Он активно участвовал в общественно-политической жизни, избирался членом бюро Хабарского райкома ВЛКСМ, депутатом Хабарского районного Совета народных депутатов, членом партийного бюро общего отдела, членом местного комитета профсоюза краевого комитета партии.

Н. Р. Щетинин был награжден медалью «За трудовую доблесть».

Светлая память о Николае Романовиче Щетинине навсегда сохранится в наших сердцах.

Аксенов Н. Ф., Раевский В. Н., Мищенко В. Т., Бережняк И. Е., Невский А. Н., Овчинников В. И., Ярошенко И. В., Алябин В. Я., Боровиков Б. В., Булах А. И., Гудыменко А. И., Иванов В. И., Ишутин С. М., Калугин А. С., Ланцов В. И., Мальченко Н. Ф., Мисько Г. А., Прокопенко Ю. К., Постольный В. В., Скрипник Н. Х., Чернышев Г. И., Ядонист С. Н.

Крайком КПСС с прискорбием извещает, что после тяжелой болезни скончался заместитель заведующего общим отделом краевого комитета КПСС

ЩЕТИНИН Николай Романович,

и выражает глубокое соболезнование родным и близким покойного.

ЛАУРЕАТЫ НАЗВАНЫ

К итогам II чемпионата края по решению шахматных задач и этюдов

КЛУБ 4-х КОНЕЙ

«Ветераны» соревнований по решению задач и этюдов знают, что первые задания организаторы подобных турниров стараются подбирать полегче, оставляя «крепкие орешки» напоследок. Не был исключением в этом смысле и 2-й краевой чемпионат, привлекший, как и в прошлый год, внимание любителей древней игры из всех уголков Алтая.

После четырех туров в группе лидеров было тесно. Около 50 участников имели стопроцентный результат. Но вот пришел черед пятого тура, и для большинства претендентов на победу удача... сделала зигзаг. Это, конечно, образное выражение. Если строго следовать истине, то нужно воскресить в памяти ту «злополучную» для многих корреспондентов «Клуба 4-х коней» задачу (см. диаграмму).

Белые начинают и дают мат в три хода.

Кажется, что к цели ведет естественное 1. Фd6 с красивыми вариантами: 1... Кd4 (куда угодно) 2. Ле2+Ле3 3. Л:е3х. 1...Кf5! 2. Фе6+Фе5 3. К:f6х, используя перекрытие ладьи.

Федот, да не тот! После ...Кс2! это решение рушится, как карточный домик. Правильно играть 1. Фс5! с такими вариантами 1...Кd4 (куда угодно) 2. Сf5+Л:f5 3. Фе3х. 1... Кс2! 2. С:f3+Кр:f3 3. Фf5х.

Мы еще раз подробно остановились на решении этой интересной задачи уральского шахматиста В. Ударцева, чтобы доказать, как легко порой можно попасться на «удочку» составителя. Практика учит: нельзя прекращать анализ, отыскав только одно продолжение. Как говорится, семь раз отмерь...

Кстати, завуалированность решения, обилие ложных следов с «правдоподобными» матовыми финалами характерны для большинства современных задач, особенно трехходовок. Пусть же нынешняя «осечка» послужит хорошим уроком для участников чемпионата в дальнейшем.

В условиях II чемпионата (смотрите «Алтайскую правду» № 155 за 2 июля 1977 года) было оговорено, что за правильное решение каждого задания будут начисляться очки в зависимости от сложности. Двухходовка — 1 очко, трехходовка — 2, многоходовка или этюд — 3—5 очков. Кроме того, за указание побочных решений, за развернутую картину замысла автора задачи или этюды начислялись дополнительные очки.

В итоге полугодового соревнования жюри решило присудить первое место трем участникам: М. Шишкину (р. п. Благовещенка), Н. Бессонову (с. Володарка Топчихинского района) и А. Манушину (с. Краснощеково), в активе которых максимум очков — по 29. Все трое, как и было обещано, стали участниками финала юбилейной XV Всероссийской олимпиады по решению шахматных задач и этюдов. Поздравляя победителей с большим успехом, хотелось бы отдать должное их достаточно глубокой шахматной эрудиции, умению досконально анализировать многовариантные задания. Интересно отметить, что если для А. Манушина это первое достижение в подобных соревнованиях, то М. Шишкин и Н. Бессонов постоянно участвуют (и не без успеха) не только в краевых турнирах решателей, но и во Всесоюзных. Оба, кроме всего прочего, пробуют силы и как составители задач.

Отлично проявили себя в чемпионате также Ю. Потапов (Тальменский район), В. Астанков (станция Заринская), Н. Аверин, В. Бояшко, Г. Волушенко, В. Новгородов, В. Зрюмов (все — из Барнаула), Н. Полевой (Михайловский район), В. Кудрин и Ю. Мусс (Новоалтайск). Как и призеры, они награждаются грамотами краевого спорткомитета.

Специальные дипломы получат барнаульские школьники Вася Прилугов и Костя Чайка — самые юные участники чемпионата. Заслуживают быть отмеченными и такие участники соревнования, как Д. Аксененко (Романовский район), барнаульцы Я. Бухнин, В. Беляев, Н. Батуев, В. Перьков, М. Миненко, А. Одноволов, Г. Шевцов, И. Збираник, В. Панин, рубцовчанин Г. Чурсин; Н. Иванов (Солтонский район), П. Серяпин (Каменский район) и другие.

Закрывая последнюю страницу II чемпионата, выражаем глубокую признательность всем любителям шахмат, принявшим в нем участие.

В. НЕЙШТАДТ, председатель краевой комиссии по шахматной композиции.

Итоги «Субботнего спортлото»

Главным управлением спортивных лотерей подведены итоги 49 тиража «Субботнего спортлото» (5 из 36), состоявшегося 3 декабря.

I тираж: пять номеров не угадал никто; за четыре угаданных номера сумма выигрыша — по 469 руб. (430 карточек); три — по 9 руб. (20. 267).

II тираж: за пять угаданных номеров сумма выигрыша — по 2.579 руб. (30 карточек); четыре — по 83 руб. (1.808); три — по 4 руб. (39.152).

Выплата выигрышей по 49-му тиражу «Субботнего спортлото» (5 из 36) — с 14 декабря 1977 года по 14 января 1978 года.

(ТАСС).

БЕЗ СЕНСАЦИЙ

ДАВНЕНЬКО АЛТАЙСКИЕ СКОРОХОДЫ не радовали болельщиков высокими результатами. Не стали исключением и нынешние соревнования среди ДСО края на приз «Молодежи Алтая». Конечно, надо сделать скидку на то, что это — первая проба сил в спартакиадном сезоне, что лед не очень высокого качества, хотя работники стадиона меланжевого комбината сделали все возможное, чтобы состязания состоялись. И, тем не менее, скорости конькобежцев могли быть гораздо выше.

Красноречивое подтверждение тому — выступление ветерана, два года назад перешедшего на тренерскую работу, — Р. Подгайского. Его время на пятисотке—44,1 сек. — удалось перекрыть только Ю. Михайлову (коллектив непосредственного подчинения крайсовпрофу). Видимо, плохи дела алтайских спортсменов здесь, коль скоро ветеран (а он выходил на старт без всякой разминки и, как он сказал, только для зачета) показывает чуть ли не лучший результат.

Чуть получше дела у женщин. Лидер Валентина Буш из Рубцовска на этих соревнованиях показала результаты не совсем впечатляющие (500 м — 48,1 сек.; 1.500 м — 2.38,0 сек.). Обе дистанции рубцовчанка бежала практически в одиночку.

Обнадежили, правда, выступления совсем еще молодых конькобежцев. Л. Богачева, С. Бабкин, И. Федорова уже сейчас пытаются бросить вызов более опытным товарищам. Не случайно время Богачевой на полуторке — третье, включая результаты и женщин, и юниоров. Но молодым еще трудиться и трудиться, чтобы стать действительно большими спортсменами.

В командном зачете первенствовали конькобежцы «Спартака», имевшие более ровный состав, чем их главные конкуренты — скороходы «Труда».

Н. САМСОНОВ.

Со спортивной ленты ТАСС

ЛОНДОН. Победой советских гимнастов завершились международные соревнования в английском городе Брайтоне. Наши спортсмены сумели опередить своих основных соперников — гимнастов США — на 1,8 балла и набрать в общекомандном зачете 185,95 балла. На третьем месте — команда Венгрии — 180,1.

В состязаниях мужчин три первых места завоевали наши спортсмены: Николай Федоренко — 110,05 балла, Владимир Ачасов (оба из Минска) — 110,0, москвич Андрей Лев — 109,65. Среди девушек победу одержала 15-летняя американская гимнастка Мерилин Чапмен — 75,35. Из советских спортсменок лучший результат — у москвички Ольги Коваль — 73,35 (пятое место).

В турнире участвовали команды Великобритании, Канады, Норвегии и Польши.

Редактор Ю. МАЙОРОВ.

ТЕЛЕВИДЕНИЕ

СУББОТА 10 ДЕКАБРЯ

ПЕРВАЯ ПРОГРАММА

МОСКВА

10.00 — Новости. 10.10 — Утренняя гимнастика. (Цветное телевидение). 10.30—«АББВГДейка». (Цветное телевидение). 11.00 — «Для вас, родители». (Цветное телевидение). 11.30 — Музыкальная программа «Утренняя почта». (Цветное телевидение). 12.00 — «Больше хороших товаров». (Цветное телевидение). 12.30 — «Шедевры Третьяковской галереи». (Цветное телевидение). 12.55 — «Музыкальный абонемент». (Цветное телевидение). 13.35 — «Движение безопасности». (Цветное телевидение). 14.05 — Международные соревнования по фигурному катанию на приз газеты «Нувель де Моску». Передача из Дворца спорта Центрального стадиона имени В. И. Ленина. (Цветное телевидение). 15.05 — Тираж «Спортлото». (Цветное телевидение). 15.15 — «Здоровье». Научно-популярная программа. (Цветное телевидение). 16.00 — «В гостях у сказки». «Приключения желтого чемоданчика». Художественный фильм. (Цветное телевидение). 17.45 — «Содружество». Телевизионный журнал. (Цветное телевидение). 18.15 — «Песни А. Пахмутовой». Фильм-концерт. (Цветное телевидение). 18.50 — «Очевидное — невероятное». (Цветное телевидение). 19.50 — Премьера фильма-спектакля Государственного академического Малого театра Союза ССР «Горе от ума». (Цветное телевидение). В перерыве — Новости. 23.00 — «Время». Информационная программа. 23.30 — Международные соревнования по фигурному катанию на приз газеты «Нувель де Моску». Спортивные танцы. Трансляция из Дворца спорта Центрального стадиона имени В. И. Ленина. (Цветное телевидение). По окончании (1.00) — Новости.

ФИЛАРМОНИЯ

По просьбе зрителей организован ДОПОЛНИТЕЛЬНЫЙ КОНЦЕРТ вокально-инструментального ансамбля

«ИЛЛЕШ»

(Венгерская Народная Республика).

13 декабря — во Дворце культуры химиков — в 16 часов.

Справки по телефону 5-10-01.

* * *

КОНЦЕРТНЫЙ ЗАЛ

10 декабря ФОРТЕПЬЯННЫЙ ВЕЧЕР ИСПОЛНИТЕЛЬ — лауреат Международного конкурса имени Джорджа Инеску

Владимир ТРОПП

В программе: произведения Шумана, Скрябина, Мясковского.

Начало в 19-30.

Справки по телефону. 5-10-01.

ТЕАТРЫ

АЛТАЙСКИЙ ГОСУДАРСТВЕННЫЙ ТЕАТР ДРАМЫ. «СВЯТАЯ СВЯТЫХ» — в 19-30. 11 декабря — «ВСТРЕЧА С САМИМ СОБОЙ» — в 12, 19-30.

КРАЕВОЙ ТЕАТР ОПЕРЕТТЫ. «ХЕЛЛО, ДОЛЛИ!» — в 19-30. 11 декабря — «ВЕСЕЛАЯ ВДОВА» — в 12, 19-30.

КРАЕВОЙ ТЕАТР ЮНОГО ЗРИТЕЛЯ. «ИМЕНЕМ РЕВОЛЮЦИИ» — в 15. 11 декабря — «ЗОЛУШКА» — в 12.

КРАЕВОЙ ТЕАТР КУКОЛ. 11 декабря — «ДЯДЯ ФЕДОР, ПЕС И КОТ» — в 11 и 14.

КИНО

«МИР». «ЗОРРО» (1—2 серии) — в 10-30, 13, 15-30, 18-20, 20-40. 11 декабря — киноурок для 8-х классов. «ГЕРОЙ НАШЕГО ВРЕМЕНИ», фильм 2-й — «МАКСИМ МАКСИМЫЧ» — в 9.

«РОССИЯ». «КАЩЕЙ БЕССМЕРТНЫЙ» — в 10 (для детей). «СВЕТСКАЯ ЖИЗНЬ МОЛОДОГО ПУМЗЕЕ» — в 9, 10-45, 12-30, 14-15, 16, 17-45, 19-30, 21 (удлиненный сеанс). «НИЧЕГО НЕ СЛУЧИЛОСЬ» — в 11-45, 13-30, 15-15, 17, 18-45, 20-30, 22. 11 декабря для детей — «ПРИКЛЮЧЕНИЯ ЖЕЛТОГО ЧЕМОДАНЧИКА» — в 10.

«РОДИНА». «ВОСКРЕСНАЯ НОЧЬ» — в 9, 13-20, 15-15, 17-10, 18, 19-05, 21-30 (удлиненный сеанс). «НЕ ПЛАЧЬ, ДЕВЧОНКА» — в 10, 10-55, 11-35, 12-50, 14-45, 16-20, 19-55, 21 (удлиненный сеанс). 11 декабря для детей — «ДЕВОЧКА ИЩЕТ КРАСНУЮ ЛЕНТУ» — в 9.

«ЮНОСТЬ». 10, 11 декабря — «СЛОНЕНОК ЦВЕТА МЕЧТЫ» — в 9-30 (для детей). «ВОСКРЕСНАЯ НОЧЬ» — в 13-30, 17-15, 19. Широкоформатный фильм «ДЕНЬ ДЕЛЬФИНА» — в 11-30, 15-30, 21.

«ПЕРВОМАЙСКИЙ». «СОЛТИ» — в 11, 15 (для детей). «ВЕЛИКОЛЕПНЫЙ» — в 10, 12, 14, 16, 18, 20, 21-40. «НИЧЕГО НЕ СЛУЧИЛОСЬ» — в 13, 17, 19, 21 (удлиненный сеанс). 11 декабря для детей — «ГАВРОШ» — в 11.

«ПИОНЕР». «НУ, ПОГОДИ!» — в 9-30, 11-20, 13-10, 15. «ОПЕРАЦИЯ «Ы» И ДРУГИЕ ПРИКЛЮЧЕНИЯ ШУРИКА». — в 17, 19, 21 (удлиненный сеанс).

«АЛТАЙ». «НЕ ПЛАЧЬ, ДЕВЧОНКА» — в 15, 17, 19 (удлиненный сеанс). 11 декабря для детей — «ПОЛЕ ПЕРЕШИ» — в 13.

«ЗАРЯ». «АМРАПАЛИ» (1—2 серии) — в 15, 18, 20-40. 11 декабря для детей — «АРМИЯ ТРЯСОГУЗКИ СНОВА В БОЮ» — в 13.

ДВОРЕЦ КУЛЬТУРЫ ШИННИКОВ. «ПОД СТРАХОМ МЕЧА» — в 15, 17, 19, 21 (удлиненный сеанс). 11 декабря для детей — «ДЕТСТВО ГОРЬКОГО» — в 10.

ДВОРЕЦ КУЛЬТУРЫ ХИМИКОВ. «МЕЖДУ НЕБОМ И ЗЕМЛЕЙ» — в 15, 17, 19, 21 (удлиненный сеанс). 11 декабря — СБОРНИК МУЛЬТФИЛЬМОВ № 5 — в 11.

ДВОРЕЦ КУЛЬТУРЫ КОТЕЛЬНИКОВ. Творческий отчет художественной самодеятельности Бийского котельного завода — в 18-30. Вход свободный. Вечер танцев — в 21-15.

ДОМ КУЛЬТУРЫ ВОС. По заявкам кинозрителей — «ЗВЕЗДА ПАДАЕТ ВВЕРХ» (1—2 серии) — в 17, 20. 11 декабря для детей — «ТРИ ТОЛСТЯКА» — в 15.

КЛУБ ЗАВОДА «ТРАНСМАШ» «ХИТРОСТЬ ПРОТИВ АЛЧНОСТИ» (1—2 серии) — в 15, 17-30, 20. Вечер танцев — в 21-15. 11 декабря для детей — «ЖИВУЩИЕ СВОБОДНЫМИ» — в 11-30.

КЛУБ МЕЛАНЖЕВОГО КОМБИНАТА. «МЕЛОДИИ БЕЛОЙ НОЧИ» — в 15, 17, 19, 21.

КЛУБ ТРЕСТА СТРОПГАЗ. «РУДИН» — в 16, 18, 20.

ПЛАНЕТАРИЙ

11 декабря, в воскресенье, читаются лекции:

«Приключения капельки воды» — в 12.

«Сказки зимнего неба» — в 13 часов.

После лекции — мультфильмы.

ВЕРОЯТНОСТЬ ВЫИГРЫША УВЕЛИЧИВАЕТСЯ

ПРИОБРЕТАЙТЕ ОБЛИГАЦИИ 3% ЗАЙМА!

Знаете ли вы, что доход по займу, выплачиваемый в виде выигрышей, установлен из расчета 3 процента годовых, как и по срочным вкладам?

ПО ГОСУДАРСТВЕННОМУ 3-ПРОЦЕНТНОМУ ВНУТРЕННЕМУ ВЫИГРЫШНОМУ ЗАЙМУ ежегодно проводится восемь тиражей выигрышей. ПОСЛЕДНИЙ ТИРАЖ ВЫИГРЫШЕЙ в 1977 году состоится 30 ДЕКАБРЯ в г. Москве.

Вероятность выигрыша по облигациям этого займа в настоящее время, по сравнению с первым годом его выпуска, увеличилась на 22 процента, поскольку абсолютное количество выигрышей, разыгрываемых в каждом тираже, остается неизменным до конца срока займа, а выигравшие в ранее проводимых тиражах облигации в последующих тиражах не участвуют.

Облигации Государственного 3-процентного внутреннего выигрышного займа свободно продаются и покупаются всеми сберегательными кассами страны.

УПРАВЛЕНИЕ ГОСТРУДСБЕРКАСС АЛТАЙСКОГО КРАЯ.

Товарищи книголюбы!

ПОПОЛНЯЙТЕ СВОИ БИБЛИОТЕКИ! В ЭТОМ ВАМ ПОМОЖЕТ

ВСЕРОССИЙСКАЯ КНИЖНАЯ ЛОТЕРЕЯ

Вы можете приобрести билет в любом книжном магазине или киоске и получить свой выигрыш в течение срока действия лотерейного билета данного выпуска.

Каждый третий билет выигрывает!

ПРИОБРЕТАЙТЕ БИЛЕТЫ ВСЕРОССИЙСКОЙ КНИЖНОЙ ЛОТЕРЕИ!

КРАЙКНИГОТОРГ.

С 12 декабря

смотрите в кинотеатре «МИР»

НОВЫЙ ХУДОЖЕСТВЕННЫЙ ШИРОКОФОРМАТНЫЙ ФИЛЬМ

(по мотивам романа Шарля де Костера).

Фильм 1-й—«ПЕПЕЛ КЛААСА» в двух сериях.

Роли исполняют: Лембит Ульфсак, Наталия Белохвостикова, Евгений Леонов, Михаил Ульянов, Лариса Малеванная, Алла Демидова, Анатолий Солоницын, Иннокентий Смоктуновский.

Постановка — Александра АЛОВА и Владимира НАУМОВА.

Киностудия «МОСФИЛЬМ».

ПОГОДА

Сегодня днем по краю, по данным синоптиков, ожидается облачная, с прояснениями погода, местами слабый снег, слабая метель, ветер юго-западный, с переходом на северо-восточный, 5—10 метров в секунду, по северным районам 7—12 метров в секунду. Температура 7—12 градусов мороза, по северным районам 13—18 градусов мороза.

По Барнаулу — облачная, с прояснениями погода, временами слабый снег, ветер юго-западный, с переходом на северо-восточный, 5—10 метров в секунду. Температура 11—13 градусов мороза.

Давление на 13 часов 9 декабря было 744,6 миллиметра ртутного столба. Относительная влажность воздуха 85 процентов.

В Доме политического просвещения крайкома КПСС

12 декабря в 10 часов состоится семинар пропагандистов школ коммунистического труда и экономического всеобуча по курсу: «Передовой опыт повышения эффективности производства и качества работы». Тема: Передовой опыт и эффективность производства».

Лектор: ЛУКИН Л. Н.

В 17 часов — День информации.

В общественной приемной «Алтайской правды»

Прием граждан в консультационном пункте общественной приемной редакции ведут:

12 декабря — Комарова Л. Н., консультант отдела юстиции Алтайского крайисполкома.

16 декабря—Колесова В. П., ст. преподаватель кафедры теории и истории государства и права юридического факультета Алтайского государственного университета.

Прием с 10 до 14.

АЛТАЙСКОМУ МЕДИНСТИТУТУ требуются КВАРТИРЫ для студентов.

С предложениями обращаться по адресу: пр. Ленина, 40, 2 этаж, комн. 41. Телефон 2-29-29 (с 9 до 17 часов).

ТИПОГРАФИИ ИЗДАТЕЛЬСТВА «АЛТАЙСКАЯ ПРАВДА» требуются на временную работу БУХГАЛТЕР и ПОДСОБНЫЙ РАБОЧИЙ.

Обращаться: ул. Короленко, 105, комн. 307. Телефон 3-23-95.

18 декабря в 10 часов в помещении клуба «Трансмаш» состоится ОТЧЕТНО-ВЫБОРНОЕ СОБРАНИЕ членов водно-моторного клуба «ЧАЙКА».

Явка членов общества обязательна.

Совет ВМК «Чайка».

АЛТАЙСКИЙ ГОСУДАРСТВЕННЫЙ МЕДИЦИНСКИЙ ИНСТИТУТ объявляет конкурс на замещение вакантной должности ДОЦЕНТА кафедры ПАТОЛОГИЧЕСКОЙ ФИЗИОЛОГИИ.

Адрес: 656059, г. Барнаул, пр. Ленина, 40.

ВНИМАНИЮ ЛЮБИТЕЛЕЙ ХОККЕЯ

11-го и 12 декабря на стадионе «Мотор» состоятся матчи чемпионата СССР по хоккею с шайбой между командами второй группы класса «А» (Восточная зона).

Встречаются «МОТОР» (Барнаул) — «СТАРТ» (В-Салда).

Начало: 11-го — в 14-00 (касса с 12-00).

12-го — в 19-00 (касса с 17-00).

АЛТАЙСКОМУ КРАЕВОМУ РАДИОТЕЛЕВИЗИОННОМУ ПЕРЕДАЮЩЕМУ ЦЕНТРУ требуются для работы бухгалтер, оператор множительной машины, электромонтер. В ЛАБОРАТОРИЮ КОСМИЧЕСКОГО ТЕЛЕВИДЕНИЯ — радиоинженеры и радиомеханики.

Обращаться по адресу: г. Барнаул, Змеиногорский тракт, 29-а, проезд автобусом № 109 или трамваем № 7 до остановки «Телецентр», телефон 5-14-50.

АЛТАЙСКИЙ ДОРОЖНЫЙ УЧЕБНЫЙ КОМБИНАТ проводит набор на курсы МАШИНИСТОВ ЭКСКАВАТОРОВ.

Курсы платные, срок обучения 6 месяцев.

Начало занятий 20 декабря.

ЗДЕСЬ ЖЕ продолжается прием на курсы ЭЛЕКТРОГАЗОСВАРЩИКОВ с отрывом и без отрыва от производства, срок обучения 3 месяца.

Начало занятий — по мере комплектования групп.

За справками обращаться: г. Барнаул, Павловский тракт, 58. Телефон 4-27-46.

ВНИМАНИЮ ПАССАЖИРОВ!

С 13 декабря ввиду увеличения количества автобусов на скоростном маршруте № 6-э «кв. 1092—пл. Спартак» и на маршруте № 8 «кв. 1092—пл. Октября», автобусный маршрут № 6 закрывается.

Горисполком.

Хабарский райком КПСС с глубоким прискорбием извещает, что после тяжелой болезни скончался

ЩЕТИНИН Николай Романович, заместитель заведующего общим отделом краевого комитета КПСС, и выражает искреннее соболезнование родным и близким покойного.

пишите звоните

НАШ АДРЕС г. Барнаул, ул. Короленко, 105. Индекс — 656099.

Приемная — 3-33-69, 3-49-56; заместители редактора — 3-48-37, 3-43-54; ответственный секретарь — 3-32-34; заместители ответственного секретаря — 3-35-13; отдел партийной жизни — 3-33-11 (заведующий), 3-46-16; пропаганды и агитации — 3-33-92; советского строительства и быта — 3-35-73; сельского хозяйства — 3-46-73 (заведующий) 3-14-64, 3-58-13; промышленности и транспорта — 3-32-63 (заведующий) 3-35-09, 3-46-12; строительства — 3-49-54; науки и учебных заведений — 3-33-82 (заведующий), 3-35-55; культуры — 3-26-71; информации и спорта — 3-46-92 (заведующий), 3-37-17; писем и массовой работы — 3-54-12 (заведующий), 3-48-71, 3-33-84; фельетонов — 3-15-10; собкоровская сеть — 3-45-62; фотокорреспонденты — 3-37-44; спецвыпуски — 3-35-17; редактор «Алтайской недели» — 3-27-90; отдел объявлений — 3-37-88; 3-33-62; Союз журналистов — 3-37-81; общественная приемная — 3-37-62. Собственные корреспонденты: в Бийске — 2-50-36; в Алейске — 31-43; Рубцовске — 92-25-57; Камне-на-Оби — 2-17-58; Славгороде — 21-6-73; Горно-Алтайске — 49-41; Благовещенке — 22-8-29; Тальменке — 9-25-08; Кулунде — 91-2-93

Типография издательства «Алтайская правда» Алтайского крайкома КПСС

АГ 14870. 50.300. Заказ 9841. Тираж 240.000 экз.