ПРОЛЕТАРИИ ВСЕХ СТРАН, СОЕДИНЯЙТЕСЬ!

# АЛТАЙСКАЯ ПРАВДА

Орган Алтайского краевого комитета КПСС и краевого Совета народных депутатов

№ 269 (17000) • СРЕДА, 16 НОЯБРЯ 1977 ГОДА • Газета выходит с 12 августа 1917 г. • Цена 2 коп.

## ПОСТОЯННАЯ КОМИССИЯ СОВЕТА

ПОСТОЯННЫЕ КОМИССИИ ПРИНЯТО НАЗЫВАТЬ ОПОРОЙ СОВЕТОВ. И это действительно так. Они представляют собой по существу самый массовый институт общественного самоуправления: в Советах края создано и действует 4.302 комиссии, в которых насчитывается 29.959 человек. Плюс шеститысячная армия их активистов — людей разных профессий и возрастов, горожан и сельских жителей, с горячим энтузиазмом отдающих свой опыт, свои знания государственным делам.

Главное же в том, что постоянные комиссии решают огромный круг вопросов, участвуя непосредственно в руководстве хозяйственным и культурным строительством: контролируют осуществление (в соответствующих отраслях, сферах) директив партии и правительства, включая решения местных органов, занимаются непременно подготовкой последних, вовлекают трудящихся в практическую работу Советов.

Много добрых дел на счету постоянной комиссии краевого Совета народных депутатов по здравоохранению. Ее возглавляет уже не первый созыв депутат Е. П. Осипов. Заботы об охране здоровья людей ему очень близки — он главный врач краевой больницы. Комиссия, как и положено ей, настойчиво и последовательно добивается выполнения решений по различным проблемам здравоохранения. Например, на недавнем заседании шла речь о том, как идет намеченное на второй год пятилетки строительство лечебных заведений. Перед депутатами держали ответ руководители ряда краевых ведомств.

В традициях комиссии регулярные выезды на места — в последнее время ее члены побывали в Залесовском и Красногорском районах, строгая отчетность за исполнение каждым депутатом поручений, совместные действия с постоянными комиссиями районных Советов.

Энергично работает постоянная планово-бюджетная комиссия Барнаульского городского Совета народных депутатов, возглавляемая депутатом А. В. Волковой. Достаточно познакомиться с повесткой дня заседаний, чтобы понять, как широко поле ее деятельности. Вот вопросы, которые рассматривала комиссия: о выполнении плана экономических показателей, о штатно-сметной дисциплине на предприятиях города, о повышении эффективности производства продукции в свете требований XXV съезда КПСС, об эффективности использования средств, ассигнованных на строительство и благоустройство, о выполнении заданий по производству товаров массового спроса — совместно с постоянной комиссией по промышленности было проверено 30 предприятий.

ПОДОБНЫХ ПРИМЕРОВ МНОГО. Они говорят о том, что деловой авторитет комиссий зависит от умения видеть, находить самые актуальные проблемы и оперативно, квалифицированно решать их, складывается из усилий, инициативы каждого депутата. В нынешнем году, после выборов в местные Советы, на ответственное поприще государственной деятельности пришло много новичков. Важно, чтобы они прониклись сознанием своих обязанностей. Их можно по праву назвать высокими. Здесь и участие в подготовке необходимых материалов для исполкомов и сессий, контроль за принятыми решениями, выполнением бюджетов и хозяйственных планов, претворение в жизнь наказов избирателей и выявление их запросов, пресечение фактов волокиты и бюрократизма, нарушений законов. Большой круг государственных дел и забот!

ЧТОБЫ НАРОДНЫЙ ИЗБРАННИК мог справиться с ними, новая Конституция СССР, Закон о статусе депутатов предоставляют ему широкие права. В статье 103-й Конституции сказано: «Депутат вправе обращаться во все государственные и общественные органы, предприятия, учреждения, организации по вопросам депутатской деятельности и принимать участие в рассмотрении поставленных им вопросов. Руководители соответствующих государственных и общественных органов, предприятий, учреждений и организаций обязаны безотлагательно принимать депутата и рассматривать его предложения в установленные законом сроки».

К сожалению, некоторые депутаты действуют еще неуверенно, затрудняются в проверке предприятий и организаций, пассивны на заседаниях. В итоге — постоянные комиссии не дают того эффекта, на который рассчитывают исполком, Совет, не оказывают влияния на положение дел в отрасли, на том или ином участке хозяйства.

Стало быть, организация, особенно планирования, всей работы самой комиссии, воспитательная и методическая помощь ее членам, а подчас и председателю имеют решающее значение. Координация усилий, обобщение опыта, постоянный и квалифицированный инструктаж, гласность работы, спрос с руководителей предприятий, ведомств, управлений за выполнение депутатских рекомендаций, наконец, теплое человеческое внимание — все это, конечно же, будет способствовать росту авторитета комиссий, и обо всем этом следует позаботиться исполнительным комитетам.

Крайисполком, заслушав отчет председателя Смоленского райисполкома Н. А. Булгакова о деятельности постоянных комиссий в свете требований XXV съезда КПСС, одобрил опыт смоленцев. В ближайшее время газета расскажет о нем. Есть немало других примеров творческой работы постоянных комиссий и исполкомов. Ценные начинания следует совместно распространить, взять на вооружение.

ВСЕ СВОИ УСИЛИЯ постоянные комиссии Советов призваны направить на то, чтобы досрочно достичь рубежей, намеченных XXV съездом КПСС, выполнить свой главный наказ — верно служить народу.

## ЮБИЛЕЙНОМУ ГОДУ — УДАРНЫЙ ФИНИШ!

## ЗА СВЕРХПЛАНОВЫЕ 6,5 МИЛЛИОНОВ

**Приготовительный цех... Уже одно это название говорит о том, что именно здесь берет начало продукция Барнаульского шинного завода. Хорошо сознавая свою ответственность перед другими производственными участками, его коллектив трудится четко, слаженно, ритмично. Уже четыре раза он завоевывал нынче на предприятии первенство в социалистическом соревновании. В его рапорте 60-летию Великого Октября значилось: сверхплановая продукция выдана на 5 миллионов 102 тысячи рублей, намеченный уровень по производительности труда превзойден на 7 процентов.**

**Пример высокой организованности в работе показывает бригада Елисея Тимофеевича Михайлова. Двухлетку она выполнила еще 8 октября, а годовое задание — 12 ноября. Ее теперешнее обязательство — изготовить дополнительно до конца года две с половиной тысячи заправок резиновой смеси. Большой похвалы заслуживает также комсомольско-молодежная бригада Ивана Коровина. Она завершила годовую программу к всенародному празднику и заняла в Ленинском районе первое место среди молодежных коллективов.**

**Наряду с хорошо организованным соревнованием успеху коллектива приготовительного способствуют и другие факторы. Нынче, например, проведены значительные работы по внедрению более совершенной техники, модернизации оборудования и улучшению условий труда.**

**Коллектив цеха поставил перед собою цель — довести сверхплановый выпуск продукции к концу юбилейного года до шести с половиной миллионов рублей.**

*В крайисполкоме и крайсовпрофе*

## ПОБЕДИТЕЛИ СОРЕВНОВАНИЯ

**Крайисполком и президиум крайсовпрофа рассмотрели итоги социалистического соревнования среди предприятий промышленности местных Советов, бытового обслуживания населения, жилищного и коммунального хозяйства, государственной торговли, общественного питания, городских и районных инспекций по государственному страхованию, управлений сельского хозяйства по строительству в колхозах и промышленных предприятий за экономию электрической энергии за III квартал 1977 года.**

**Переходящие Красные знамена крайисполкома и крайсовпрофа и первую денежную премию завоевали коллективы:** Барнаульского химзавода, производственного объединения Алтайкрайпрокатразнобыт, Новоалтайской горэлектросети, Барнаульского хлебозавода № 4, Алейского хлебокомбината, столовой № 2 Новоалтайска, магазина № 10 Барнаульского горпромторга, магазина № 23 Текстильшвейобувьторга.

**Вторые места и вторая денежная премия присуждены коллективам:** Алтайского приборемонтного завода, Новоалтайского производственного управления водопроводно-канализационного хозяйства, столовой № 29 треста столовых Октябрьского района Барнаула, Барнаульского комбината полуфабрикатов, Барнаульского центрального универмага, магазина № 17 Текстильшвейобувьторга, магазина № 10 Рубцовского горпищеторга, барнаульской фабрики «Прогресс», Бийского многоотраслевого комбината, Павловского районного комбината бытового обслуживания, Алейского треста газового хозяйства, Славгородского треста газового хозяйства, Сорокинского комбината коммунальных предприятий и благоустройства, барнаульской гостиницы «Сибирь», Поваливихинского овощеконсервного завода, Барнаульского хлебокомбината № 1, Барнаульской макаронной фабрики, Барнаульского хлебозавода № 5.

**Третьи места с выдачей третьей денежной премии присуждены коллективам:** столовой № 23 Бийска, ресторана «Центральный» городского треста ресторанов и кафе Барнаула, столовой № 32 треста столовых Октябрьского района Барнаула, столовой № 24 Бийска, столовой № 18 Рубцовска, магазина № 18 Первого горпищеторга Барнаула, магазина № 25 Рубцовского горпромторга, магазина № 3 Бийска, магазина № 114 Бийска, производственного объединения Алтайкрайтелерадиобытехника, автобазы управления бытового обслуживания населения, Бийского треста газового хозяйства, Бийского гостиничного объединения, барнаульской гостиницы «Центральная», Бийского дорожно-эксплуатационного участка, Рубцовского производственного управления водопроводно-канализационного хозяйства.

Отмечена хорошая работа коллективов бийской фабрики «Кожобувь», объединений Алтайкрайхимчистка, Алтайкрайтрикотажбыт, Горно-Алтайской головной столовой, трестов столовых Октябрьского и Ленинского районов Барнаула, магазина № 8 барнаульского торга «Гастроном», Барнаульского гортопсбыта и Быстроистокского райтопсбыта, столовой № 27 треста столовых Ленинского района Барнаула, магазина № 25 Барнаульского хлебторга.

**Переходящие Красные знамена крайисполкома и крайсовпрофа и первые денежные премии** присуждены следующим городским и районным инспекциям Госстраха: по первой группе городов и районов — Локтевской районной инспекции, по второй группе городов и районов — Угловской районной инспекции.

**Вторые денежные премии:** по первой группе городов и районов — Ленинской районной инспекции, по второй группе городов и районов — Егорьевской районной инспекции.

**Третьи денежные премии:** по первой группе городов и районов — Железнодорожной районной инспекции, по второй группе городов и районов — Тюменцевской районной инспекции.

Отмечена хорошая работа по выполнению плана III квартала 1977 года инспекциями Госстраха Алтайского, Ельцовского, Завьяловского, Змеиногорского, Калманского, Романовского, Рубцовского, Сорокинского, Табунского, Советского, Тогульского районов и Новоалтайска.

**За экономию электрической энергии переходящее Красное знамя крайисполкома и крайсовпрофа и первая денежная премия** присуждены коллективу Барнаульского станкостроительного завода, **вторая денежная премия** — коллективу Барнаульского электрощетного завода, **третья денежная** премия — коллективу Алтайского завода тракторного электрооборудования.

Отмечена хорошая работа по экономии электрической энергии коллективов Барнаульского производственного объединения «Химволокно», завода «Трансмаш», Алтайского моторного завода, Барнаульского завода асбестовых технических изделий.

**Переходящее Красное знамя крайисполкома и крайсовпрофа с выдачей денежной премии за строительство в колхозах** присуждено производственному управлению сельского хозяйства Рубцовского райисполкома. Отмечена хорошая работа по строительству в колхозах производственного управления сельского хозяйства Третьяковского райисполкома.

Переходящие Красные знамена крайисполкома и крайсовпрофа отозваны от коллективов Рубцовского ремонтно-строительного управления, Славгородской горэлектросети, завода «Алтайсельмаш», Октябрьской районной инспекции Госстраха Барнаула, Целинной дирекции киносети, производственного управления сельского хозяйства Горно-Алтайского облисполкома, утративших первенство в социалистическом соревновании.

Отмечена неудовлетворительная работа хозяйственных руководителей предприятий и профсоюзных организаций по выполнению социалистических обязательств и планов III квартала 1977 года Бийского лакокрасочного завода, Тальменской мебельной фабрики, треста Алтайкрайремстройбыт, Рубцовского горсовпрофа, Поспелихинского, Ребрихинского, Сорокинского, Чарышского районных комбинатов бытового обслуживания, Рубцовского горпищеторга, бийского объединения «Продтовары».

## К ВОПРОСУ О СОВЕТСКО-СОМАЛИЙСКИХ ОТНОШЕНИЯХ

**Правительство Сомалийской Демократической Республики заявило о том, что оно не считает необходимым дальнейшее пребывание в СДР советских специалистов, а также прекращает действие советско-сомалийского Договора о дружбе и сотрудничестве от 11 июля 1974 г.**

**Свою акцию сомалийское правительство предприняло в одностороннем порядке и в условиях фактической войны, развязанной им против соседней Эфиопии. По существу за этой акцией стоит недовольство тем, что Советский Союз не поддержал территориальные притязания Сомали к соседнему государству.**

**Как известно, советские специалисты находятся в Сомали по просьбе самого сомалийского правительства, которое неоднократно выражало благодарность за их помощь. Точно так же сомалийская сторона не раз давала высокую оценку значению Договора о дружбе и сотрудничестве для Сомали.**

**Советская сторона приняла к сведению указанные действия правительства Сомали, ответственность за которые полностью лежит на сомалийской стороне. Советским правительством принято решение об отзыве всех советских специалистов из Сомали в Советский Союз.**

**(ТАСС).**

## ОБ ОТКРЫТИИ ЧЕТВЕРТОЙ СЕССИИ КРАЕВОГО СОВЕТА НАРОДНЫХ ДЕПУТАТОВ

**Открытие четвертой сессии Алтайского краевого Совета народных депутатов состоится 16 ноября 1977 года в 10 часов утра в Большом зале Дома Советов.**

## СМЕНА, ИДУЩАЯ ВПЕРЕДИ

ТРИНАДЦАТЬ ЛЕТ назад смене старшего мастера Михаила Афанасьевича Дятлова из кузнечно-прессового цеха Алтайского вагоностроительного завода было присвоено звание коллектива коммунистического труда. С тех пор она неизменно оправдывает его хорошей работой. А в нынешнем юбилейном году добилась новых успехов и вышла победительницей по результатам ударных вахт в честь славного юбилея Страны Советов. И теперь она стала называться еще и сменой имени 60-летия Великого Октября.

Сейчас этот правофланговый коллектив поставил перед собою цель выполнить годовой план к 20 декабря и затем выпустить продукции дополнительно на 3.100 рублей.

Среди прессовщиков особой старательностью выделяются в смене коммунист Николай Федорович Полуянов и Александр Карлович Побожьев. А на изготовлении болтов и заклепок для вагонов отличаются Александра Филипповна Мерзлякова, Тамара Петровна Курмис, Галина Николаевна Шинкаренко и Екатерина Степановна Коровкина. Все эти передовики досрочно завершили личную двухлетку и сдают все изделия с первого предъявления.

С. МАКАРОВ.

## ЛАУРЕАТЫ ПРЕМИИ ИМЕНИ...

СВЕКЛОВОДЫ КРАЯ знают механизатора Бийской опытно-селекционной станции Федора Андреевича Перова как мастера по выращиванию высоких урожаев сахарной свеклы. Ф. А. Перов неоднократно выходил победителем в краевом социалистическом соревновании и становился лауреатом краевой премии имени мастера-свекловода П. И. Зубченко.

И в нынешнем году Федор Андреевич в числе лауреатов. С площади в 41 гектар он собрал более 16 тысяч центнеров сладкого корня.

НА СНИМКЕ: Ф. А. Перов.

Фото В. Выборова.

Бийский район.

## К СВЕДЕНИЮ ДЕПУТАТОВ БАРНАУЛЬСКОГО ГОРОДСКОГО СОВЕТА НАРОДНЫХ ДЕПУТАТОВ (шестнадцатого созыва)

**Исполнительный комитет Барнаульского городского Совета народных депутатов ИЗВЕЩАЕТ депутатов городского Совета о том, что 30 ноября 1977 года, в 10 часов утра, в помещении краевой филармонии (ул. Ползунова, № 37) созывается третья сессия городского Совета народных депутатов шестнадцатого созыва.**

**На повестку дня вносится вопрос:**

**«О задачах Советов народных депутатов города, вытекающих из Конституции СССР, решений октябрьского (1977 года) Пленума ЦК КПСС, доклада Генерального секретаря ЦК КПСС, Председателя Президиума Верховного Совета СССР тов. Л. И. Брежнева на внеочередной сессии Верховного Совета СССР».**

**На сессию приглашаются депутаты Верховного Совета СССР и РСФСР, депутаты краевого Совета народных депутатов, руководители предприятий и организаций.**

**Исполнительный комитет городского Совета народных депутатов.**

## ПРЕБЫВАНИЕ В КРАЕ РУКОВОДЯЩИХ РАБОТНИКОВ ПОРП

**10—15 ноября в крае находилась группа руководящих партийных работников Польской объединенной рабочей партии, обучающихся на кратковременных курсах в Высшей партийной школе при ЦК КПСС. Цель их пребывания — ознакомиться с практикой партийного, хозяйственного и культурного строительства в Алтайском крае.**

**Польские товарищи ознакомились с опытом руководства Барнаульского горкома КПСС промышленным производством и капитальным строительством, Павловского райкома КПСС — сельскохозяйственным производством, Тальменского райкома КПСС — подбором, расстановкой и воспитанием кадров. Большой интерес вызвали комплексный план экономического и социального развития Центрального района города Барнаула, вопросы социального развития трудового коллектива на Алтайском моторном заводе и другие.**

**В крайкоме КПСС состоялась сердечная, дружеская встреча польских товарищей с секретарями крайкома партии В. Т. Мищенко, А. Н. Невским, В. И. Овчинниковым, первым секретарем горкома партии М. М. Сидоровым, другими ответственными работниками.**

**Второй секретарь крайкома КПСС В. Т. Мищенко информировал об экономическом и культурном развитии Алтая, о соревновании трудящихся за претворение в жизнь задач, поставленных XXV съездом КПСС, о высоком политическом и трудовом подъеме, с которым трудящиеся края встретили 60-летие Великой Октябрьской социалистической революции, о пропаганде и изучении новой Конституции СССР, доклада Генерального секретаря ЦК КПСС, Председателя Президиума Верховного Совета СССР товарища Л. И. Брежнева «Великий Октябрь и прогресс человечества».**

**Руководитель группы секретарь по идеологическим вопросам воеводского комитета ПОРП в Еленей Гуре, депутат сейма ПНР Бронислава Соколовска сердечно поблагодарила крайком партии, городские и районные комитеты партии за теплый прием, за хорошую организацию учебной практики.**

### СВОДКА

**продуктивности коров по районам края (по данным крайстатуправления и крайсельхозуправления)**

Первая графа — название районов, вторая — надоено от коровы с начала года, третья — получено молока от коровы в октябре и четвертая — суточный надой 10 ноября 1977 года (все в килограммах)

| | | | |
|---|---|---|---|
| Горно-Алтайская а. о. | 1516 | 98 | 2,5 |
| Славгородский | 2448 | 172 | 4,1 |
| Табунский | 2382 | 143 | 3,4 |
| Локтевский | 2345 | 154 | 3,9 |
| Родинский | 2300 | 157 | 4,5 |
| Первомайский | 2288 | 164 | 4,5 |
| Кулундинский | 2283 | 158 | 4,5 |
| Рубцовский | 2266 | 156 | 3,7 |
| Косихинский | 2188 | 164 | 4 |
| Бийский | 2159 | 161 | 4,3 |
| Павловский | 2146 | 151 | 4 |
| Змеиногорский | 2144 | 147 | 4,1 |
| Калманский | 2127 | 148 | 3,9 |
| Бурлинский | 2126 | 122 | 2,5 |
| Егорьевский | 2109 | 154 | 3,7 |
| Тальменский | 2103 | 152 | 4 |
| Курьинский | 2088 | 149 | 3,6 |
| Михайловский | 2085 | 139 | 3,6 |
| Ключевский | 2075 | 143 | 4 |
| Шипуновский | 2044 | 148 | 3,7 |
| Усть-Калманский | 2042 | 153 | 3,2 |
| Благовещенский | 2036 | 115 | 2,7 |
| Новичихинский | 2015 | 144 | 3,4 |
| Хабарский | 2001 | 130 | 3,2 |
| Баевский | 1999 | 140 | 3,2 |
| Романовский | 1989 | 150 | 4 |
| Тогульский | 1977 | 145 | 3,2 |
| Крутихинский | 1956 | 144 | 3,2 |
| Ребрихинский | 1954 | 131 | 3,2 |
| Троицкий | 1943 | 132 | 3,1 |
| Кытмановский | 1937 | 146 | 3,3 |
| Советский | 1929 | 142 | 4 |
| Завьяловский | 1920 | 136 | 3,6 |
| Алейский | 1920 | 122 | 3 |
| Целинный | 1908 | 137 | 3,3 |
| Смоленский | 1903 | 153 | 3,7 |
| Третьяковский | 1898 | 127 | 3,3 |
| Топчихинский | 1896 | 128 | 3,4 |
| Алтайский | 1884 | 136 | 3,5 |
| Панкрушихинский | 1884 | 134 | 3 |
| Мамонтовский | 1882 | 144 | 3,8 |
| Тюменцевский | 1878 | 132 | 3 |
| Поспелихинский | 1855 | 141 | 3,5 |
| Каменский | 1852 | 131 | 3,5 |
| Краснощековский | 1851 | 128 | 3,4 |
| Сорокинский | 1841 | 140 | 2,8 |
| Залесовский | 1840 | 138 | 3,2 |
| Петропавловский | 1824 | 139 | 3,2 |
| Усть-Пристанский | 1814 | 124 | 2,7 |
| Чарышский | 1804 | 136 | 3,2 |
| Красногорский | 1791 | 120 | 2,8 |
| Ельцовский | 1763 | 117 | 2,4 |
| Волчихинский | 1758 | 133 | 3,2 |
| Солонешенский | 1745 | 118 | 3,2 |
| Быстроистокский | 1729 | 123 | 2,9 |
| Угловский | 1705 | 121 | 3,1 |
| Солтонский | 1689 | 131 | 2,7 |

## В дело — все резервы зимовки

В хозяйствах, где своевременно поставили скот на стойловое содержание, обеспечили его всеми видами кормов, ведут кормоприготовление, заботятся об индивидуальном раздое каждой коровы, во втором месяце зимовки получают высокие надои. Например, в Славгородском районе с начала года надоено по 2.448 килограммов молока от коровы, что на 72 килограмма больше уровня прошлого года. Повысилась по сравнению с октябрем прошлого года продуктивность животных в хозяйствах Бийского, Косихинского, Кулундинского, Павловского и Первомайского районов.

Успешно трудятся доярки и скотники Кулундинского района. Создав прочную кормовую базу, они организовали кормление животных по научно обоснованным нормам, ведут раздой новотельных коров, настойчиво повышая их продуктивность. В результате продуктивность коров в сравнении с прошлым годом выросла на 107 килограммов.

Инициаторы краевого социалистического соревнования среди доярок края за получение максимальных валовых надоев от закрепленной группы коров доярки учхоза «Пригородное» АСХИ З. С. Паршина, Н. Е. Борисова, В. И. Мусохранова надоили по 322—364 тонны молока и сейчас получают в сутки по 8,5 килограмма молока от коровы.

Передовые доярки из племзавода «Катунь» Бийского района В. Н. Лукьянова, В. В. Шутько, М. А. Голубева, Л. А. Якунина надоили с начала года по 4.700—5.036 килограммов молока от коровы. Суточный надой на корову в целом по заводу составляет сейчас 12,1 килограмма.

С меньшим эффектом используют резервы зимовки животноводы Змеиногорского, Калманского, Михайловского, Топчихинского, Целинного районов. В октябре здесь допущено снижение надоев от коровы в сравнении с прошлым годом на 5—23 килограмма. В ряде хозяйств из рук вон плохо организована зимовка молочного стада, не ведется кормоприготовление, не пущены в работу кормоцехи, не производится раздой коров. В результате не больше 2,1—3 килограммов молока надаивают от каждой коровы в сутки в совхозах «Знамя Октября» Солонешенского (директор В. И. Дмитриев), «Таловский» Змеиногорского (директор В. С. Губанов), «Ленинский» Угловского (директор П. И. Иванов), «Дальний» Краснощековского (директор Б. Д. Семилуцкий) районов, в колхозах «Заветы Ильича» Поспелихинского (председатель А. И. Губаренко), «Маяк» Топчихинского (председатель В. А. Горбунов) и «Память Ильича» Третьяковского районов (председатель В. П. Голящов).

Сравнение этих показателей с результатами работы передовиков показывает, как важно сегодня широко использовать весь арсенал средств, накопленный зоотехнической наукой и практикой, для обеспечения роста производства молока. На усиленную подкормку необходимо поставить наиболее высокоудойных и новотельных коров. Четкая работа механизмов, организация поения скота, соблюдение распорядка дня, развертывание социалистического соревнования за повышение продуктивности скота среди животноводов — вот над чем должны постоянно работать руководители и зооветспециалисты хозяйств, все животноводы края, чтобы успешно справиться с заданиями второго года пятилетки.

Партийная жизнь: ЗА ЛЕНИНСКИЙ СТИЛЬ

# ПРИСУЩИМИ ЕЙ МЕТОДАМИ

БЫЛ У МЕНЯ ОДИН ЗНАКОМЫЙ КОММУНИСТ. Однажды его избрали секретарем цеховой парторганизации. И вот он начал в цехе командовать, вмешиваться в распоряжения администрации, подменять ее. С людьми разговаривал командирским тоном. Мол, я сказал — и точка. Пока об этом узнали в парткоме, товарищ успел немало наломать дров. Естественно, его крепко поправили, напомнив, что главное оружие коммуниста, партийной организации в работе с людьми—умение убеждать.

В соответствии с Уставом КПСС первичная партийная организация, а наша цеховая наделена ее правами, несет ответственность за хозяйственную, производственную деятельность предприятия. Но поскольку в промышленности неукоснительно действует принцип единоначалия, то влияние на хозяйственную деятельность коллектива партийная организация осуществляет присущими ей методами. Вот об этом мне и хочется поговорить.

Коллектив цеха идет впереди графика и десятимесячный план завершил на три дня раньше срока. Это наш рабочий подарок 60-летию Великого Октября, трудовой ответ машиностроителей на принятие Верховным Советом СССР новой Конституции нашего государства. За последние годы цех неизменно имеет хорошие технико - экономические показатели, высокую культуру производства. Заметно повысилось качество деталей и узлов. Все эти достижения коллектив цеха справедливо связывает с усилившимся партийным влиянием на производственные дела. Каким же путем это влияние осуществляется?

Прежде всего через коммунистов — рядовых рабочих. Из 43 членов и кандидатов в члены партии 24 товарища трудятся непосредственно у станка. Все они — передовики и новаторы производства. Особенно большим авторитетом как мастера своего дела пользуются коммунисты: токари А. П. Бринзак, В. В. Кузнецов, А. В. Грачев, В. Г. Сташевский, А. Н. Трусов, наладчики А. А. Кубышкин, В. И. Ланговой, зуборезчица Л. П. Левина, слесарь-сборщик Г. Ф. Загурский. Двадцать четыре партийца являются ударниками коммунистического труда.

Широко практикуем отчеты коммунистов-руководителей о своей производственной и общественной деятельности в партгруппах, на заседании партбюро, на собраниях. Это очень действенный метод воспитания у коммуниста ответственности за тот участок, где он работает.

ПАРТИЙНАЯ ОРГАНИЗАЦИЯ ШИРОКО ПОЛЬЗУЕТСЯ предоставленным ей Уставом КПСС правом контроля деятельности администрации. И прежде всего через партийные собрания. В нынешнем году, к примеру, мы неоднократно выносили производственные вопросы на обсуждение открытых партийных собраний. Такие собрания тщательно готовятся. Стремимся, чтобы они не превращались в производственные совещания. Участие беспартийных в работе наших собраний, а это в большинстве случаев мастера, руководители цеховых служб, помогает коммунистам убедить их в необходимости решения той или иной проблемы, вселяет в них уверенность, помогает в активизации коллектива.

Как-то на одном из партсобраний возник вопрос о том, что в расходовании комплектующих деталей много непорядка, бесхозяйственности. Партбюро поручило комиссии партийного контроля заняться этим делом. Комиссию возглавляет механик цеха Ю. В. Кузнецов — коммунист принципиальный и деловой. Материалы проверки комиссия представила в бюро. Своим решением мы обязали начальника техбюро коммуниста Б. А. Пономарева принять необходимые по материалам комиссии меры. Со своей стороны, начальник цеха А. И. Яицких дал соответствующее распоряжение начальнику планово-распределительного бюро В. Т. Яковенко наладить учет комплектующих деталей, навести порядок в их расходовании.

Может возникнуть вопрос: а нельзя ли было прямо, минуя комиссию партконтроля и прочие инстанции, от имени бюро предложить начальнику цеха решить этот вопрос? Конечно, можно. Однако тогда партийная организация не использовала бы своего главного оружия — убедить в необходимости борьбы за экономию комплектующих деталей как можно большее число рабочих. Ведь комиссия партконтроля, изучая проблему, широко привлекала рабочих, специалистов. Притом проблема получила принципиальную партийную оценку. И, видя, что за дело взялась партийная организация, рабочие глубже осознали, насколько эта проблема серьезна. Общими усилиями было покончено с бесхозяйственностью самым репительным образом.

Старший мастер одного из участков коммунист Людмила Соловеевна Никитина является заместителем секретаря партбюро и одновременно возглавляет цеховую группу народного контроля. Она сумела высоко поставить авторитет народных контролеров. Через них партийная организация оказывает большое влияние на производственные дела. В то же время мы организовали работу группы так, чтобы она окружила себя как можно большим активом из числа рабочих, чтобы главным методом ее деятельности был опять-таки метод убеждения, примера.

Могучее средство мобилизации коллектива на доблестный труд — соревнование. Его организацию взял на себя цехком профсоюза, в котором работают коммунисты А. П. Бринзак, Н. Т. Дивнич и другие. Через них партбюро и оказывает влияние на всю работу цехкома по руководству соревнованием. В цехе почти полсотни комсомольцев. Парторганизация также использует эту силу для усиления своего влияния на коллектив, особенно на молодых работников.

ОСОБУЮ РОЛЬ ПАРТОРГАНИЗАЦИЯ ОТВОДИТ ПОДБОРУ, расстановке и воспитанию кадров. Есть у нас список резерва на выдвижение. Работаем с этим резервом. Начальник цеха Александр Иванович Яицких — беспартийный. Однако с партийной организацией он поддерживает тесный контакт. В свою очередь, парторганизация, все коммунисты стараются всемерно поддерживать авторитет руководителя цеха как единоначальника.

Вот таким образом понимают коммунисты нашего цеха свою роль в мобилизации людей на выполнение государственного плана, на выявление и использование внутренних резервов производства, в ускорении технического прогресса, улучшении качества продукции, как это и записано в Уставе КПСС об обязанностях первичной (цеховой) партийной организации.

**Г. КОЛЕСНИКОВ,**
**секретарь парторганизации цеха № 11 Рубцовского машиностроительного завода.**

# ПРОЕКТЫ ВОПЛОЩАЮТСЯ В МЕТАЛЛ

**Творческие поиски конструкторов Барнаульского котельного завода увенчались новыми успехами. Разработано несколько проектов агрегатов, которые во многих отношениях гораздо совершеннее прежних. Так, коллектив бюро, возглавляемого И. И. Марьямчиком, завершил создание котлов высокого давления, предназначенных для использования различных углей Сибири, Дальнего Востока и Казахстана. Экономический эффект от таких разработок составил с начала пятилетки более миллиона рублей. Этому коллективу вручено переходящее Красное знамя завода.**

**Плодотворно трудится и конструкторский коллектив под руководством В. Е. Маслова. Водогрейные котлы, которые проектируются им, ждут во многих районах страны: в Рубцовске и на БАМе, в Братске и Ульяновске, Джезказгане и на Ижорском заводе. Сейчас заканчивается работа над проектом уже второй модификации таких котлов.**

**В эти дни в заводских цехах началось изготовление уникального котла, способного давать по 670 тонн пара в час. В истории предприятия это самый крупный и мощный агрегат. Он предназначен для югославской тепловой электростанции «Плевле». Одновременно идет напряженная творческая работа по созданию оригинального котла производительностью в 220 тонн пара в час. Его делают для вьетнамской станции «Фалай». А второе конструкторское бюро трудится над проектом газомазутного котла для теплоэлектростанции «Аден» Йеменской Арабской Республики. Макеты двух созданных на БКЗ котлов — газомазутного производительностью 320 тонн пара в час и пылевугольного для сжигания канско-ачинских углей — находятся сейчас в юбилейной экспозиции на ВДНХ СССР.**

**М. ЛЬКОВ.**

*Расскажу о товарище*

# СРЕДИ ДОБРЫХ ЛЮДЕЙ

МОЛОДОЙ ТОКАРЬ СЕРГЕЙ КУЗНЕЦОВ старательно укладывал инструмент в чистую тряпицу.

Рядом за станками стояли его товарищи, но никто из них не замечал происходящего. Сергей с прежним усердием продолжал укладывать инструмент, а затем подошел к Владимиру Васильевичу Филиппову.

— Вот, дядя Володя, — это все хочу у вас оставить. Я у вас многому научился. После службы в армии вернусь только сюда!

Когда Сергей попрощался с товарищами, Филиппов еще долго стоял у тумбочки, на которой лежал инструмент призывника. Что и говорить, через руки этого кадрового рабочего, отдавшего заводу 36 лет, прошло много таких ребят, как Сергей. Подростки тянутся к нему. Его авторитет как бригадира, как коммуниста ребята оценили высоко не только здесь, в ячейке механика, но и во всем втором цехе. Кто же он, Филиппов?

Владимир Васильевич — член Октябрьского райкома партии. Это доверие коммунистов обязывает его еще строже относиться к себе, а, стало быть, и к товарищам. К любому делу он подходит как истинный хозяин производства. Добился того, что деревянное покрытие пола было заменено в цехе на бетонированное. Есть на его счету и рационализаторские предложения.

После работы, в часы досуга, Владимир Васильевич любит поиграть на гитаре. Играет и поет он отменно. «Слушай, Ленинград, я тебе спою...». От этих слов его глаза становятся задумчивыми, вспоминается детство.

Он родился и рос в этом прекрасном городе на Неве. Мальчишкой бегал в драматический кружок при клубе имени Серго Орджоникидзе. Но началась война, и все обернулось иначе. Защищая Отечество, погиб отец. Вскоре от голода умерла мать, старавшаяся сделать все, чтобы сын выжил в блокаду. Правда, оставалась сестра, которая училась в медицинском институте.

Он отчетливо помнит, как однажды сестра прибежала взволнованная домой, чтобы проститься — уходила на фронт.

А вскоре Филиппов вместе с детдомом по Ладожскому озеру будет плыть пароходом. А дальше — железной дорогой прибудет в Барнаул.

Ребята учились, росли, многие подростки пошли на завод. Егор Иванович Выродов — человек доброй души—стал для Володи первым другом и наставником. Они вместе следили за работой оборудования, вместе устраняли неисправности.

Однажды он признался учителю, что после войны будет обучаться токарному делу.

— А что же сейчас? — поинтересовался Егор Иванович.

— Сейчас некогда: враг может воспользоваться моей переквалификацией, — пошутил Володя.

Выродов улыбнулся. Нравился ему этот паренек.

Егор Иванович давно знал, что Володя часто недоедает, без присмотра, и однажды не выдержал, обнял его и сказал:

— Мы с Анной (так звали его жену) решили тебя к себе взять. Понравится у нас—живи на радость, а уж коль нет — вольному воля.

В чужом доме мальчишка стал своим человеком: всегда обстиран, вымыт, кусок хлеба—на всех поровну. Как-то перед сном Егор Иванович вдруг вернулся к давнему разговору:

— Вот ты говорил, на токаря переключаться будешь. Нука, конкретнее давай поговорим...

— Если говорить на полном серьезе, — сказал Володя, — поверь, дядя Егор, уж больно меня заманивает этот станок. А вот сейчас не могу к нему сразу...

И вот настал желанный День Победы. Необычно светило солнце. С разных сторон на разные лады доносились людские голоса. Была всеобщая радость.

Раньше Володя много говорил о родном городе, о своем возвращении, а теперь вдруг — ни слова. Привык к заводу, к людям, к тому же считал, что дома больше никого у него нет. «Была бы сестра в живых, — думал он, — обязательно бы разыскала!».

...Токаря Владимира Филиппова пригласили в завком профсоюза. Председатель Петр Федорович Иванов издалека повел разговор о жизни, семейных делах. Потом не спеша вынул из ящика письмо и протянул его собеседнику. «Мария!» — мелькнула в голове мысль. Почерк сестры он хорошо помнил с детства и с жадностью принялся читать...

Через несколько дней товарищи по работе провожали Филиппова в отпуск в Ленинград. Там он пробыл долго, но вернулся опять в Барнаул, к своим старым друзьям, на станкостроительный, который стал для него вторым домом.

Бывает, после напряженного трудового дня возьмет Владимир Васильевич гитару и обязательно вспомнит город детства: «Слушай, Ленинград, я тебе спою задушевную песню свою!».

**Г. МАСАЛОВ,**
**заточник Барнаульского станкостроительного завода.**

Пусковые стройки села

# НЕУВЯЗОК МОГЛО НЕ БЫТЬ

ОВЦЕВОДСТВО — ГЛАВНАЯ ОТРАСЛЬ СОВХОЗА «МИРНЫЙ». Она дает ежегодно более половины всей реализуемой продукции. Однако развитие его тормозится: преобладает ручной труд чабанов. Нужна технология, основанная на механизации всех процессов. Только в этом случае появится возможность перевести производство шерсти и баранины на промышленную основу. Вот почему здесь возводится комплекс, рассчитанный на 4.800 овец — половину маточного поголовья совхоза.

Внимением со стороны Алтайсельстроя этот один из важнейших объектов степной Кулунды не обижен. Шесть организаций треста Кулундасельстрой и субподрядчиков ведут здесь работы. Несколько предприятий Барнаула выполняют заказы на поставку материалов и оборудования. Летом стройке хорошо помогли два студенческих отряда. Правда, после их отъезда жизнь на комплексе несколько поутихла, но ненадолго. Бюро районного комитета партии обязало организации и учреждения райцентра принять участие в строительстве. Ежедневно сюда приезжают из Бурлы 20—25 человек. Помогают техникой и стройматериалами хозяйства. Объект под постоянным контролем райкома и районного комитета народного контроля.

Сейчас хозяйственной комиссии могут быть предъявлены пять из шести овчарен, котельная, несколько подсобных помещений. Общая сумма освоенных средств приближается к миллиону рублей. Но работы еще немало. Нужно выполнить большой объем отделки, освоить еще примерно двести тысяч рублей на очень трудоемких и мелких работах, что, разумеется, непросто.

Сдача намечена на середину декабря. Будет ли выдержан срок? На этот вопрос строители отвечают утвердительно. Однако при очередной проверке народные контролеры выяснили, что перед подрядчиком стоит немало проблем, которые грозят срывом.

К качеству особых претензий нет. Правда, было зафиксировано несколько случаев отступлений от технологии. Руководство ПМК устраняет огрехи. Однако сейчас многое зависит не от строителей. Например, нет на складе стекла — ввод и отделка нескольких помещений задерживается. Низко качество стеновых панелей и панелей перекрытия, поставляемых Барнаульским КЖБИ Алтайсельстроя. Многие из них плохо утеплены шлаковатой, каркасы легко разрушаются при монтаже. Благовещенская МК-73 не выставила около половины опор для линий электропередач, и стройка не имеет сейчас даже постоянного электроснабжения.

В ближайшее же время нужно решить вопросы поставки оборудования. Например, из-за несвоевременного завоза материалов Славгородской СПМК-1023 треста Алтайцелинмонтаж постоянно срывается график сантехнических и других работ. Задерживается и поставка Алтайсельстроем кормушек и щитов ограждения.

Добрых слов заслужили строители из бригад В. В. Цыганова, В. И. Артемова, В. Б. Козлова, М. А. Катаевой, электрики Н. А. Харитонова. Но только их стараний сейчас мало. Подрядчику требуется серьезная помощь — еще несколько бригад отделочников. Из Бурлы же приезжают неквалифицированные рабочие, в лучшем случае они справляются с приготовлением и укладкой бетона, уборкой территории.

Непонятна позиция руководителей самого совхоза «Мирный».

— Заказчик несколько месяцев решал, какой метод кормораздачи применить, — говорит главный инженер Славгородской ПМК-1094 Н. И. Чигринец. — По проекту должны быть транспортеры, и строители в каждой овчарне залили под них фундаменты. Потом в совхозе решили, что лучше сделать мобильную раздачу кормов. Фундаменты придется сломать. По шестьдесят кубометров бетона в каждой овчарне!

Приказом крайсельхозуправления директор совхоза Н. И. Красионов обязан назначить начальника комплекса. Тот должен находиться на стройке, чтобы постоянно следить за качеством работ, соблюдением проекта. Необходимо также изучить расположение водопроводных, канализационных и отопительных сетей, схему электроснабжения. Однако и поныне не очень понятно, как совхоз собирается эксплуатировать комплекс после сдачи...

С самого начала строительства директор хозяйства занял позицию постороннего лица. Вроде комплекс его и не касается. Директор даже отдавал распоряжение снять с объекта автомашины, выделенные по решению райисполкома. Такие волевые решения и бездеятельность заказчика лишь крепче затягивают кольцо неувязок.

**В. ФЕНЕЛОНОВ,**
**заведующий внештатным отделом районного комитета народного контроля.**
**А. СКРИПНИК,**
**заведующий отделом сельского хозяйства редакции газеты «Факел коммунизма».**

Бурлинский район.

# В АВАНГАРДЕ ТЕХПРОГРЕССА

Каждый специалист Барнаульского хлебокомбината № 1 имеет личный творческий план, по которому он строит свою работу. Собранные воедино, эти планы представляют полную картину деятельности инженеров и техников по техническому перевооружению производства. Возглавляет и координирует эту работу главный инженер Анастасия Михайловна Чусова — отличник изобретательства и рационализации.

Несколько нет назад в планах одной из творческих групп появилась такая тема: «Отработать технологию применения в хлебопечении дрожжевого концентрата». Первые попытки применить в хлебопечении дрожжевой концентрат не дали должных результатов, но Анастасия Михайловна не оставляла этой идеи. Успех пришел в юбилейном году.

Предложенная специалистами комбината технология применения дрожжевого концентрата приводит к сокращению операций по прессованию дрожжей, их формованию и упаковке, к сокращению трудовых затрат, к экономии бумаги и тары. Самое же главное в том, что в концентрате дрожжевые клетки сохраняют свои свойства более длительное время — отсюда и повышение качества хлеба.

М. БАБУШКИН.

За ударный труд в девятой пятилетке бригада по ремонту автотормозов вагонного депо станции Алтайская, которую возглавляет Геннадий Максимович Устинов, была награждена Почетным дипломом Министерства путей сообщения. Неплохо трудятся вагонники и сейчас. План 9 месяцев бригада выполняла на сто девять процентов.

Г. М. Устинов восемнадцать лет трудится здесь. Шеф-наставник, председатель цехового комитета, Геннадий Максимович отдает много времени воспитанию молодежи.

НА СНИМКЕ (справа налево): Г. М. Устинов и члены его бригады В. Пестерев, В. Борисов, В. Ларин.

Фото А. Пальшина.

# ЭСТАФЕТА-ВЫСТАВКА

В эти дни на Алтайском моторном заводе проходит эстафета-выставка творчества молодых рационализаторов предприятия. Все рационализаторские предложения, отобранные для выставки, — действующие, что позволяет сделать выставку наиболее доступной для всех рабочих.

Большое внимание привлекают к себе работы Владимира Соловьева, Виталия Мамеева, Аллы Волеговой. С выставкой уже познакомились сотни рабочих.

С. КАЗАНЦЕВА,
инженер БТИ Алтайского моторного завода.

В местных Советах

# ПЛАН СОЦИАЛЬНОГО РАЗВИТИЯ

Народные депутаты Алейского районного Совета на очередной сессии утвердили план социально - культурного развития района до конца десятой пятилетки.

Социальная программа предусматривает дальнейшее превращение сельского труда в индустриальный. В этом направлении многое уже делается. Поточная технология производства молока на действующем в совхозе «Дружба» комплексе позволила животноводам перейти на двухсменную работу, пятидневную рабочую неделю.

Концентрация производства во многих колхозах и совхозах обеспечивает круглогодовую занятость людей. Стирание различий между сельским и городским трудом будет продолжаться в связи со специализацией и межхозяйственной кооперацией.

Хозяйства района достаточно крепки, чтобы выделять значительные денежные и материальные ресурсы для улучшения быта сельчан, охраны их здоровья, повышения общеобразовательного и культурного уровня. Только новых клубных учреждений в ближайшие годы будет построено двенадцать. На центральных усадьбах колхозов и совхозов и в перспективных селах намечено строить жилые дома с квартирами улучшенной планировки. В ближайшие годы в каждом крупном населенном пункте будут введены поселковые котельные, центральная канализация с очистительными сооружениями, водопровод.

Предусмотрено постепенное переселение жителей из мелких населенных пунктов в крупные поселки.

**В. БОЧКАРЕВ,**
**корр. «Алтайской правды».**

# Идет мрамор Пуштулима

Пуштулимский мраморный карьер — предприятие молодое, существует всего несколько лет. Однако коллектив его уже многого достиг. План нынешнего года он завершил раньше, чем намечал. К 60-летию Великого Октября он брался выдать на-гора 750 кубометров (годовое задание) мрамора, а еще в октябре достиг рубежа в 800 кубометров.

Директор карьера В. В. Глебов, секретарь партийной организации С. И. Стариков охотно рассказывают о людях, благодаря самоотверженному труду которых стал возможен такой большой успех:

— Взять хотя бы бригаду бурильщиков в составе Николая Заковряжина, Александра Ганна, Александра Неверова и Виктора Титова. Эта молодежь постоянно перевыполняет дневную норму, из месяца в месяц она в лидерах социалистического соревнования бурильщиков (их на карьере три бригады). В числе лучших — бульдозерист член КПСС Николай Степанович Алсараев, крановщик комсомолец Петр Девяткин, шоферы Александр Ботин и Владимир Головин, пилорамщик Виктор Франц.

Высокому трудовому подъему способствует действенное соревнование. Итоги его подводятся регулярно, умело используются моральные и материальные стимулы поощрения. Нынешний юбилейный год для коллектива карьера особенно знаменателен: как сообщили из Москвы, он стал победителем соревнования предприятий своей отрасли, и ему присуждено переходящее Красное знамя.

Предприятие расширяется, крепнет. Три месяца назад здесь начал работать цех мозаичных плит для полов. Нынче же закончено строительство камнеобрабатывающего цеха. На вновь установленном оборудовании выработана первая продукция. Мрамор здесь пилится на плиты. Их надо разрезать согласно заданным размерам, шлифовать. Такие плиты пойдут на облицовку зданий — как по фасадам, так и для внутренней отделки. Заказов очень много. В год будет выпускаться 1.500 квадратных метров плит. Такой же цех есть и в Бийске, он работает тоже на пуштулимском мраморе.

Недалеко от поселка Калтык ведутся геологоразведочные работы, исследуются запасы мрамора. Специалисты утверждают, что его там еще раз в десять больше, чем в Пуштулиме. Конечно же, со временем будет открыт новый участок карьера.

В планах предприятия—строительство жилых домов для рабочих, благоустройство территории.

**Г. КАЧАКАЕВА,**
**заместитель редактора газеты «Заря Востока».**

Ельцовский район.

# ПОЧЕМУ ДЕФИЦИТЕН КОЛОСНИК

**«Никогда не думала, что печной колосник станет одним из самых дефицитных изделий».**

Из письма жительницы Барнаула М. П. Гордеевой.

ПОДОБНЫХ ПИСЕМ в редакционной почте много. Пишут не только из Барнаула. «Проблема» печного колосника волнует, оказывается, жителей многих других городов и сел края. Хотя изделие это самое что ни на есть простое. В хозяйственном магазине красная цена печному колоснику — всего 95 копеек. Только попробуй его купи!

Что ж, попробуем. Но начнем, так сказать, танцевать от печки. Сколько в крае домов с печным отоплением? Никто не знает. Ни в управлении коммунального хозяйства, ни в управлении торговли, ни в управлении местной промышленности, которому подчиняется единственное в крае предприятие по выпуску печного литья — Бийский металлозавод. Так каким же образом можно планировать выпуск товаров народного потребления, если не знаешь главного — сколько товаров нужно?

А печных плит, дверок, задвижек и колосников нужно много. Потому что, несмотря на бурный рост строительства жилья со всеми удобствами (водяное отопление, газ и т. п.), не меньше трети всего населения Алтая проживает в индивидуальных домах с традиционным русским очагом. И этот очаг не вечен. Он время от времени требует ремонта.

— Извините, колосников нет,—вежливо отвечали нам в девятом и пятнадцатом магазинах Барнаульского горпромторга, единственных в городе, торгующих печным литьем.

И на вопрос «Когда будут?» советовали:

— Узнайте на базе.

На базе Росхозторга мы также ничего утешительного не услышали. Зато нам показали письмо, написанное еще в марте этого года. «При заключении договоров на поставку печного литья на 1977-й год, — писал управляющий базой, — Бийский металлозавод обязался поставить нам 890 тонн. Но потом, ссылаясь на приказ управления местной промышленности края, план производства был снижен до 600 тонн. В результате в торгующих организациях уже сейчас ощущается острый дефицит печного литья».

Как же так? Ведь договор завода с базой — это не только джентльменское соглашение партнеров, которые дорожат своей репутацией. Договор — это экономический документ, за ним стоят интересы тысяч людей. В данном случае — тысяч жильцов индивидуальных домов, которые в преддверии суровой сибирской зимы не могут привести в порядок печи. Неужели в управлении местной промышленности, где почти на треть урезали план заводу, этого не понимают?

— Ну, как не понять? — объяснили нам в управлении. — Но что делать, если Бийский металлозавод в существующих условиях выпустить больше 600 тонн печного литья не имеет реальной возможности?

Бийский металлозавод возник на базе слияния двух артелей—«Молот» и «Красный металлист». Изменилось название, а все остальное осталось прежним: ветхое тесное здание, старинное оборудование. Завод производит тягостное впечатление.

Выписка из акта санэпидстанции: «Условия труда на заводе крайне неудовлетворительные...». Стоит ли удивляться, что качество продукции, выпускаемой на таком предприятии, очень далеко от современных стандартов. Жалобы от покупателей на бийское печное литье поступают во многие торговые организации. Ведь литейный цех работает с примитивной вагранкой, давно возникла острая потребность в печах для обжига — их нет. Механизировать и модернизировать литейное производство будет возможно только тогда, когда пустят новый корпус.

Строительство нового производственного корпуса с комплексом бытовых помещений начато в 1974 году. Этот объект был пусковым и в прошлом году, и в нынешнем. В 1975 году из 450 тысяч рублей строителями освоено только 250, в 1976 — 150 тысяч рублей. Сейчас строительство вообще прекращено. Трест № 122 города Бийска ведет работы на более важных участках, а до металлозавода руки не доходят. Реален ли при таких темпах срок ввода этого объекта в следующем — 1978 году?

На базе Росхозторга знают о положении на заводе. Главный товаровед С. А. Бубликов сказал: «Да что с них взять?» Ну что же, сочувствовать коллективу, работающему в труднейших условиях, справедливо. Но будет правильно, если в первую очередь посочувствовать и помочь не словами, а делом покупателям, которые в преддверии зимы мечутся в поисках дефицитного колосника. Работникам базы и горпромторга надо энергичнее искать возможность закупить печное литье на других предприятиях страны (в прошлом году из-за пределов края было завезено два вагона литья. Но этого оказалось недостаточно, чтобы удовлетворить потребности населения), а не заключать с ведома управления местной промышленности нереальных договоров с ненадежным поставщиком.

Окончательному же разрешению проблемы может помочь лишь реконструкция завода.

**Н. КАЙГОРОДОВА.**

## В СТРАНАХ СОЦИАЛИЗМА

ХАНОЙ. Политбюро ЦК Коммунистической партии Вьетнама приняло решение создать Центральный научно-исследовательский институт управления экономикой при ЦК КПВ и правительстве СРВ. В его задачи входят изучение системы социалистического управления экономикой на севере и юге страны, разработка методов реорганизации общественного производства, путей совершенствования управленческого аппарата.

### УГОЛЬ СО ДНА РЕКИ

Недалеко от немецкого города Вейсвассер река Шпрее обрела новое русло.

Изменение естественного течения реки на протяжении трех километров вызвано необходимостью—в районе прежнего русла открыты большие залежи бурого угля, являющегося основным источником энергии в ГДР. Вскоре начнется эксплуатация месторождения—уголь будет доставляться на электростанцию в Боксберге. Работы, связанные с «перемещением» Шпрее, проводили специалисты Веймарского комбината водного хозяйства. Вскоре они перейдут на другой отрезок реки недалеко от нового шахтного ствола Бервальд.

### МУЗЕЙ ДЕТСКОЙ КНИГИ

Почти 30 тысяч томов насчитывает сегодня собрание Музея детской книги, который был основан в 1926 году при Варшавской публичной библиотеке. Здесь хранятся издания, адресованные детям.

В каталогах музея значатся такие редкостные книги, как, например, польский учебник географии, изданный в 1792 году, «Первые сведения для детей, которые полюбили чтение», датированные 1821 годом, публикации времен Варшавского восстания 1944 года.

### МОЛОДЕЖЬ ОСВАИВАЕТ ЦЕЛИНУ

Монгольская Народная Республика располагает огромными территориями плодородных целинных земель. Одной из целей экономической политики страны является постепенное расширение обрабатываемых площадей.

В текущем пятилетнем плане предусматривается освоение 230 тысяч гектаров. Эту важную задачу взялись выполнять в первую очередь юноши и девушки, объединенные в Монгольский революционный союз молодежи (МРСМ). Союз возьмет шефство над создаваемыми на новых территориях земледельческими хозяйствами. 80 процентов трактористов, 70 процентов животноводов, а также большинство работников других отраслей сельского хозяйства на этих землях — члены МРСМ.

(АПН).

## ХРОНИКА • СОБЫТИЯ • ОТКЛИКИ • ЗА РУБЕЖОМ

● «НЕТ!»—ФАШИЗМУ.
● КИТАЙ ПОСЛЕ МАО.

БОЛГАРИЯ. 60-летию Великого Октября был посвящен третий международный фестиваль политической песни «Алый мак» в городе Благоевграде. В нем приняли участие свыше 60 самодеятельных и профессиональных коллективов из различных стран мира, в том числе из Советского Союза.

НА СНИМКЕ: почетные гости фестиваля Герой Советского Союза Марина Чечнева и Герой Народной Республики Болгарии Захари Захариев сажают дерево в парке Дружбы.

Фото БТА—ТАСС.

### РЕШИТЕЛЬНЫЙ ОТПОР НЕОНАЦИСТАМ

БОНН. (Корр. ТАСС). Более 3.000 жителей западногерманского города Брауншвейга — коммунисты, социал-демократы, молодежь — заняли одну из площадей этого города, где должно было состояться сборище неонацистов из национал-демократической партии. Оно было разрешено местными властями, и для его охраны были стянуты крупные полицейские силы. Однако, несмотря на это, демократам удалось не допустить проведения неонацистского сборища.

Над площадью вновь и вновь звучали возгласы «Нацисты — вон из нашего города».

Инициаторами антифашистской демонстрации выступили местные организации ряда профсоюзов, Германской компартии, «Молодых социалистов» и других прогрессивных сил.

С протестом против активизации неонацистов выступили трудящиеся Нюрнберга — города, где в свое время устраивались «съезды» фашистской партии, а в послевоенные годы проходил суд над главными нацистскими военными преступниками.

Участники конференции профсоюзных активистов предприятий Нюрнберга приняли резолюцию, в которой подчеркивается, что «борьба против возрождения фашизма в ФРГ является ныне важной политической задачей всех профсоюзных организаций».

А. ТЮПАЕВ.

# ПАНАМСКИЙ КАНАЛ И АМЕРИКАНСКИЙ СЕНАТ

Будучи в зоне Панамского канала, я по журналистской любознательности и, кажется, без должного разрешения заглянул в специальный магазин для «зонников», т. е. жителей зоны — американских служащих компании Панамского канала, военнослужащих, членов их семей. И будто в Америку вернулся: те же яркие этикетки коробок с кукурузными хлопьями, те же банки с пивом, то же мясо американской рубки, доставляемое самолетами. Только цены были гораздо ниже. Уютные коттеджи на ухоженных лужайках, нарядно одетые дети-ангелочки, поедающие пломбир из вафельных корзиночек, спокойный ритм жизни.

А рядом, за проволочным забором, — другой мир, с развалюшками на сваях, дощатыми тротуарами, голыми детьми и своим «мороженым» в виде стружки, соскребаемой продавцом с глыбы льда.

Зона Панамского канала — нечто вроде уцелевшего динозавра, анахронизм колониального прошлого. По мнению английского писателя Грэма Грина, недавно там побывавшего, это — «символ колониализма, ужая заноза колониализма, рассекающая страну надвое».

Народ Панамы давно уже выступал за пересмотр неравноправного договора 1903 года, по которому США лишили Панаму части национальной территории. В марте 1973 года проблему обсуждала выездная сессия Совета Безопасности ООН, где латиноамериканские и другие страны потребовали «заключения нового, справедливого договора, который отвечал бы законным требованиям Панамы и гарантировал суверенитет Панамы над всей ее территорией».

После годами тянувшихся переговоров 7 сентября в Вашингтоне был наконец подписан новый договор, предусматривающий постепенную передачу Панаме юрисдикции над зоной и контроля над каналом к концу 1999 года. Договор можно рассматривать как ступень в борьбе за полное национальное освобождение Панамы. Вот почему население этой страны на референдуме 23 октября его одобрило.

Но для вступления документа в силу требуется также его ратификация сенатом США большинством в две трети голосов.

И вот сейчас в самих Соединенных Штатах развертывается широкая кампания против ратификации договора. Одним из главных ее организаторов выступает Рональд Рейган, лидер консервативного крыла республиканской партии. Он начал с рассылки писем по миллионам адресов с просьбой «присылать деньги на борьбу против ратификации». Подготовлен и прокручивается по местным телестанциям фильм, где рефреном проходит тема: «Нет никакого Панамского канала. Есть американский канал в Панаме». Сенаторы начинают получать мешками «письма протеста» от клюнувших на эту пропаганду избирателей. Газеты публикуют многочисленные статьи, пугающие обывателя красным флагом над Панамским перешейком. Возрождается печально знаменитая «теория домино» времен агрессии США во Вьетнаме, согласно которой уступка в одном ведет к уступке в другом. Поэтому, дескать, ни шагу назад, а то придется уходить из всех стран, где еще существуют американские военные базы.

Кампания ведется под лозунгом: «Канал жизненно необходим США для нашей экономики, нашей национальной обороны и нашего духа».

Насчет экономики тревога ложная — новый договор гарантирует свободу судоходства по каналу всем странам.

Насчет «обороны» в договоре записано, что США «на неограниченный период будут иметь право охранять канал от любой угрозы». В то же время военные специалисты, например, из института оборонной информации в Вашингтоне, отмечают, что фактически канал невозможно защитить и сохранить в рабочем состоянии даже в случае небольшого конфликта, не говоря уже об атомном ударе. Для вывода из строя какого-либо хрупкого сооружения на канале, без которого он сразу превратится в канаву стоячей воды, достаточно небольшой ракеты или бомбы. Разговор об «обороне»—предлог для сохранения американских военных баз.

Что касается третьей и последней лжепричины, отсылающей нас к «духу», то противники договора имеют в виду дух большой дубинки, морских пехотинцев, дух «дипломатии канонерок». Возможно, лучше всего этот «дух» выразил сенатор С. Хаякава, имеющий репутацию человека, который за словом в карман не полезет. «Если говорить прямо, — заявил Хаякава, — канал мы украли, и мы не должны его отдавать».

Противники договора забывают, в какое время живут. Канонерки сданы на слом, и в нынешних изменившихся условиях их не заменят даже авианосцы.

Г. ГЕРАСИМОВ,
соб. корр. АПН.

Нью-Йорк.

## Со всех континентов

ТУРКУ. Здесь открылись традиционные «Дни Ленинграда» — города, породненного с Турку.

«Дни Ленинграда» начались торжественной церемонией открытия в центре города бронзового бюста В. И. Ленина, изваянного по заказу городского муниципалитета известным советским скульптором М. К. Аникушиным. Пьедестал из красного гранита выполнил главный архитектор Турку Пентти Тала.

К пьедесталу бюста В. И. Ленина, который передан ленинградцами в дар городу Турку, были возложены цветы от губернских, муниципальных властей Турку, партийных, общественных организаций города, а также от советских учреждений в Финляндии.

БРЮССЕЛЬ. Металлургическая промышленность стран—членов Европейского экономического сообщества по-прежнему переживает спад. Это подтверждают официальные статистические данные комиссии европейских сообществ.

Согласно этим данным, в странах «Общего рынка» за первые 9 месяцев 1977 года количество выплавленной стали уменьшилось на 5,4 процента по сравнению с соответствующим периодом прошлого года.

ВАШИНГТОН. Президент США Дж. Картер распорядился о введении дополнительных пошлин на импортируемый сахар. В соответствии с этим решением, отмечает американская печать, розничные цены на него в стране возрастут на 14 процентов.

Президент США объяснил свое решение, принятое по рекомендации министерства сельского хозяйства, тем, что иностранные поставщики сахара наносят «ущерб» американским компаниям.

ЛИМА. Правительство Перу предпринимает усилия по улучшению национальной системы образования. Как сообщил представителям печати министр просвещения, правительством выделены средства на строительство в различных районах 23 школьных городков. Готовится также проект создания 16 профессионально-технических училищ.

# СВИДЕТЕЛЬСТВА ОЧЕВИДЦА

НЬЮ-ЙОРК. (ТАСС). Газета «Нью-Йорк таймс» опубликовала заметки известного американского журналиста Г. Солсбери, который недавно в течение месяца находился в Китае, где посетил Маньчжурию, Внутреннюю Монголию, а также некоторые важные промышленные центры КНР. Он пишет, что рассказы нынешних китайских руководителей, «подтвержденные моими личными наблюдениями, свидетельствовали о развале и даже о беззакониях». Г. Солсбери подчеркивает, что новое китайское руководство практически целиком опирается на военных.

Трудно подсчитать, указывает далее Г. Солсбери, во что обошлись Китаю анархия и подавление инициативы во время «культурной революции» и последующего конфликта внутри китайского руководства. По словам одного должностного лица, подготовка и анализ подлинных производственных данных в отличие от фальсифицированной статистики, публиковавшейся в период политической борьбы, представляет собой столь огромную задачу, что было бы нереально рассчитывать на их опубликование раньше, чем через три года.

Хотя политическая смута больше всего ущерба причинила промышленности, посещение отдельных сельскохозяйственных районов показало, что и там наблюдается почти полный застой. Судя по производственным показателям образцовой сельскохозяйственной коммуны «Красная звезда» под Пекином, урожаи пшеницы в 1976 году были почти такими же, как и в 1971 году, хотя численность населения значительно возросла. Поголовье рогатого скота в животноводческих коммунах и госхозах Внутренней Монголии почти не увеличилось, так же, как и в животноводческих коммунах Маньчжурии.

В августе, говорится в статье, китайские должностные лица, определяя общую численность населения в Китае, впервые стали называть цифру 900 миллионов человек. Эта новая цифра свидетельствует о том, что, несмотря на контроль над рождаемостью, численность населения возрастает быстрее, чем производство продуктов питания.

Многие предприятия сообщают, что производственные планы в нынешнем году выполняются или даже перевыполняются. Однако производительность труда на фабриках и заводах ниже, чем пять лет назад. Некоторые поточные линии не работают: они остановлены на текущий или капитальный ремонт. Что касается уровня заработной платы, то он фактически не меняется с 1971 года.

Еще одним камнем преткновения в развитии китайской экономики является препятствие идеологического характера. Китайским рабочим долгое время твердили, что заинтересованность в повышении заработка — капиталистическая черта. Помощники Мао утверждали, что упор на производство — это «буржуазный пережиток» и что рабочим следует в первую очередь «делать революцию». Теперь же подобное положение, как указывает автор, трудно изменить, поскольку «новые руководители до сих пор пытаются опираться на маоизм».

Употребляя выражение «потерянное десятилетие» для характеристики недавнего прошлого, руководители китайской промышленности стремятся тем самым вычеркнуть из календаря годы культурной революции, начавшейся в 1966 году, а также годы, непосредственно предшествовавшие смерти Мао, когда борьба за власть достигла апогея, подчеркивает Солсбери.

### ЗАБАСТОВКИ В АРГЕНТИНЕ

БУЭНОС-АЙРЕС. (ТАСС). По Аргентине прокатилась волна стачек. Начавшись на железных дорогах, они перекинулись в другие отрасли экономики. Бастуют ткачи и портовики, рабочие филиалов автомобильных компаний — французской «Пежо» и американской «Крайслер», нефтяники, работники мясохладобоен, персонал авиационной компании «Аустраль» и другие. Только в столице в забастовках приняло участие более 200 тысяч человек.

Трудящиеся протестуют против бесконтрольного роста стоимости жизни — на 122,6 процента за десять месяцев текущего года. Они выступают против произвола предпринимателей, которые, злоупотребляя мерами властей, ограничивающими профсоюзную деятельность, нарушают подписанные с трудящимися коллективные договоры.

ФРАНЦИЯ. Уже несколько месяцев труженики завода синтетического волокна «Монтефибр-франс», принадлежащего итальянскому концерну «Монтэдисон», занимают предприятия в городе Мец. К такой форме борьбы они были вынуждены прибегнуть, чтобы сорвать планы владельцев ликвидировать этот филиал.

НА СНИМКЕ: рабочие завода на демонстрации.

Телефото АФП—ТАСС.

ТОКИО. Потерпела финансовый крах компания «Сано дзюко» в префектуре Сидзуока, производившая грузоподъемное оборудование. Одновременно стало известно о банкротстве крупной фирмы по торговле лесом в префектуре Канадзава «Фуруя мокудзай». Ее долг составил два миллиарда иен, что в 25 раз превышает уставной капитал компании.

Массовое разорение мелких и средних предприятий происходит в Японии в условиях непрекращающегося длительное время экономического спада. Только в минувшем месяце в стране обанкротились 1.597 фирм.

АНТАНАНАРИВУ. Парламент Мадагаскара ратифицировал торговое соглашение, подписанное в Антананариву между Демократической Республикой Мадагаскар и Советским Союзом. Выступая в национальном народном собрании, министр экономики и торговли Мадагаскара Ж. Раривусун отметил успешное развитие малагасийско-советских торговых отношений.

БРАЗИЛИА. Усиливаются требования общественности Бразилии разрешить легальную деятельность объявленной вне закона Бразильской коммунистической партии (БКП).

Чтобы Национальный конгресс действительно представлял все население страны, в нем должно быть место и для коммунистов, заявил депутат от оппозиционной партии Бразильское демократическое движение А. Кампус. С аналогичным требованием выступил недавно ряд других парламентариев.

(ТАСС).

НОВЫЕ КНИГИ

# Виктор Кручинин и другие

В ИЗДАТЕЛЬСТВЕ «СОВРЕМЕННИК» ВЫШЛА В СВЕТ КНИГА ИВАНА КУДИНОВА «СТИХИЯ».

Издание произведения алтайского писателя в Москве сегодня факт не столь уж редкий. И тем не менее появление «Стихии», на мой взгляд,—веха в жизни нашей писательской организации.

Дело не только в том, что книга населена людьми, живущими рядом с нами. Многие произведения алтайских писателей посвящены современности. Однако в художественном творчестве не все определяется темой. Еще более важно авторское отношение к ней.

К сожалению, среди книг, созданных литераторами нашего края, далеко не многие отличают глубокое постижение действительности, новаторская свежесть и острота. В самом деле, можно ли считать актуальными книги, сумма идей, весь авторский пафос которых сводится к утверждению, что женитьба — шаг серьезный, а в случае неудачи и опасный, что любимое дело лучше нелюбимого, что в рабочее время не следует устраивать чаепития с медом и вести посторонние беседы.

Конечно, все это верно, так же как и то, что не нужно пить сырую воду и переходить улицу в неположенных местах. Верно, но не требует художнических озарений.

Роман Ивана Кудинова — произведение иного порядка.

Давно в нашей критике ведутся разговоры о серьезных просчетах в изображении современной деревни. Поэты (в том числе и алтайские) часто ограничиваются мотивами тоски по деревне и клятвами любви к ней. В то же время в их стихах приметы детали деревни далеко не сегодняшней, а лишь вчерашней и позавчерашней. Несмотря на большие успехи писателей-деревенщиков последних лет, в центре их внимания тоже оказалась уходящая позавчерашняя деревня. Об этом красноречиво свидетельствуют названия их книг: «Последний срок», «Последний поклон», «Старая скворешня»... Книги эти отличает доскональное знание быта и уклада, страстное стремление взять из арсенала старой деревни все лучшее, все дорогое русскому сердцу. И, в частности, — трудолюбие и бескорыстие, честность и скромность, неприхотливость и терпение, близость к природе и образную речь.

Однако, как справедливо отмечает критика, в этих книгах нет главных героев современной деревни. И действие их происходит чаще в крестьянской избе, чем на общественном поле.

Ратуя за восполнение этого пробела, Георгий Радов в свое время коснулся алтайской деревни: «Немало горьких слов, — отметил Радов, — было высказано публицистами алтайским товарищам насчет так называемой пропашной системы земледелия, немало упреков было сделано в их адрес за эрозию почв и пыльные бури. А вот о том, как те же самые люди, которые по воле обстоятельств допустили эти промахи, сумели исправить положение, как коренным образом были пересмотрены взгляды, привычки, методы, сломлена инерция классического земледелия и введены новые приемы, — об этом мы еще не рассказали народу. А ведь тут и руководителями, и рядовыми работниками были проявлены и гражданская смелость, и гражданское мужество».

Именно этот трудный, переломный период в жизни одного из алтайских степных районов и стремится показать Иван Кудинов.

Зловещая, аспидно-темная буря прошла над степной землей, оголяя ее, снося и распыляя плодородный почвенный слой.

Слабые духом, перепуганные стихийным бедствием люди уезжали из степи. Появилась тенденция превратить эту степную зону в район сплошного животноводства, отказавшись от посевов высокосортных пшениц.

В такой обстановке требовалось то гражданское мужество, о котором говорил Георгий Радов.

ГЛАВНЫЕ ГЕРОИ «СТИХИИ» — КРУПНЫЕ, СИЛЬНЫЕ ЛЮДИ. Иван Кудинов показывает их в разных слоях общества, на различных постах и работах — от рядового тракториста до первого секретаря Приобского обкома. Многое объединяет этих людей — и в том числе родословная. Все они—крестьянские сыновья; и автор, тоже сын крестьянина — председателя колхоза, немало мог бы порассказать о корнях, истоках этих характеров. Он не делает это самоцелью, пишет об этом скупо, но выпукло.

Отец секретаря обкома Владимира Петровича Скопова — председатель коммуны в деревне Родники — привез в родное село подарок Ильича—первый трактор в Приобье. В разгар пахоты трактор стал из-за нехватки горючего. Ох, как злорадствовало, злопыхательствовало кулачье!

Но коммунист Петр Скопов придумал такое, что даже приезжий из города инженер был поражен его затеей. Он организовал добычу древесного спирта, и трактор стал работать на этом горючем.

«И столько в том году делику наворочали, и такой уродил на нем хлеб, что уж осенью-то, в страду, поприкусили злопыхатели языки...».

Иное сохранили семейные предания главного героя романа Виктора Кручинина. Иное, но тоже свидетельствующее об огромной внутренней силе и жизнестойкости. В голодный год ранней весной бабушка добывала овес на кашу, чтобы спасти, поставить на ноги внука. Ходила она на конные дворы не только в свою, но в соседние деревни. Перетрясла вороха навоза, собирала по зернышку, перемывала — одно к одному, одно к одному...

В первую военную зиму вернулся с фронта израненный Тимофей Красилов. Задумал он помочь сельчанам пережить военное лихолетье. И приспособился, опираясь на костыли, перенося всю тяжесть на здоровую ногу, ходить на лыжах на охоту. Добытые заячьи тушки раздавал солдаткам и вдовам. Женщины, понимая, каким трудом достается ему добыча, отказывались брать даром. Тимоха обещал записывать всех должников, с тем, чтобы они рассчитались после войны. Когда затянулись раны, Тимофей ушел на фронт. И не вернулся. В амбаре, где лежали когда-то заячьи тушки, нашли листок, на нем сверху было выведено: «Список». «И все—больше ни единой записи...».

Редкостна душевная красота этих людей, в жизни, в сельском быту творивших легенды. Но не уступят им и герои нашего времени.

Не собирался тракторист Иван Мантырев этим летом ставить новый дом. Однако после черной бури вдруг вместе с тестем, несмотря на возражения жены, что не во времени затея, в тяжелый год рьяно взялся за строительство. И, глядя на них, некоторые из односельчан раздумали покидать родные места.

Тот же Иван Мантырев, когда в степи решили применить новую, еще невиданную в этих местах безотвальную пахоту, первое, что он сделал,—вспахал по-новому свой огород.

Ореолом окружена фигура одаренного агронома Забродина. На селе помнят случай, когда молодой Забродин под предлогом профилактического ремонта остановил на несколько дней тракторы, предотвратив тем самым санкционированный ретивым уполномоченным сверхранний сев.

Таким же решительным, бескомпромиссным остался Забродин и в зрелые годы. Неизменно вежливый, чуть суховатый, он готов с одинаковым хладнокровием отстаивать свои взгляды и в полевой бригаде, и в кабинете министра. И лишь инсульт, едва не лишивший его жизни, позволил понять, чего стоили Забродину его всегдашняя ровность, его внешнее спокойствие.

СЛОЖНЫЕ ХАРАКТЕРЫ РИСУЕТ ИВАН КУДИНОВ. И особо дорог ему главный герой романа, секретарь райкома партии Виктор Кручинин. Говорят, что у каждого человека есть какой-нибудь талант. Талант Виктора Викторовича — в его самоотверженной любви к людям. Ни в общественной, ни в личной жизни Кручинин не поставит во главу угла себя, свои интересы.

Что греха таить, но страницам наших книг разгуливает немало руководителей, которым все и всегда ясно, которые без труда и раздумий всегда и во всем находят верные и безошибочные решения.

Кручинин не из их числа. Постоянные искания, трудные раздумья и сомнения, даже дурные и хорошие предчувствия — все это не чуждо Кручинину. Но трудно не попасть под обаяние этого человека.

Действие романа происходит в шестидесятых годах. Автор показывает только самое начало борьбы за новый подъем степного земледелия в Приобье, но крутой перелом в умах людей уже произошел, а люди нарисованы так, что безоговорочно веришь в их победу.

Однако все это не означает, что в романе Ивана Кудинова нет авторских просчетов. Думается, что жизненный материал «Стихии» позволял автору туже связать сюжетные узлы романа, найти больше сюжетных ходов и поворотов. Некоторую настороженность вызывает неустроенность личной жизни Кручинина. Мастерски написана Кудиновым сцена первого знакомства Виктора с Валей в Ростове Великом, где своеобразным аккомпанементом служит звон когда-то церковных, а теперь музейных колоколов. Эта сцена по своему накалу, своеобразию, благородству чувств примыкает к большой русской литературе. А вот разлад... Слишком уж часто изображается эта временная «неприкаянность» положительного героя. Не отработал ли свое этот прием в художественной литературе?

К тому же и в личных, да и в общественных делах деликатность Кручинина подчас переходит в пассивность.

И еще: на мой взгляд, из поля зрения секретаря райкома несколько искусственно изъяты многие проблемы. Конечно, земледелие, особенно в такой период — главное в жизни района. Но ведь у райкома есть десятки и других дел: скажем, здравоохранение, народное образование, культурно - просветительная работа, бытовое обслуживание. Не говоря уже о самом главном — внутрипартийной работе, политическом воспитании и образовании.

Язык романа чист и выразителен, пейзажи точны и зримы, словарь нестандартен и богат. Но диалог мне показался недостаточно емким и порой растянутым. Автор мало использует неисчерпаемые возможности разговорной речи, выразительность жеста, объем краткого восклицания.

РАЗМЕРЫ ГАЗЕТНОЙ СТАТЬИ НЕ ПОЗВОЛЯЮТ ОСТАНОВИТЬСЯ на хороших рассказах, помещенных в той же книге Ивана Кудинова. Но хочется сказать еще несколько слов об авторе.

Я с интересом слежу за работой Ивана Павловича Кудинова с первых его газетных очерков и около двадцати лет назад писал рецензию на первую его книгу. Большой путь прошел писатель от начальных, порой еще наивных вещей до зрелых, имеющих самостоятельное звучание произведений. В наше время, время быстрых и плодотворных общественных сдвигов, мощного взрыва информации, такой путь нелегок и дается далеко не каждому, даже даровитому человеку. Он по плечу только людям большого упорства и трудолюбия, постоянной напряженной внутренней жизни смелых нравственных исканий.

М. ЮДАЛЕВИЧ.

Театр

# СВЯЗЬ ВРЕМЕН

## Размышления актеров о своих героях

АЛЫЕ КОСЫНКИ ПЕРВЫХ КОМСОМОЛОК, ВИНТОВКИ за плечами, беспризорные мальчишки, раскрытие заговора врагов против еще молодой Советской Республики... Идут последние репетиции. Алтайский краевой театр юного зрителя готовит спектакль по пьесе А. Шатрова «Именем революции».

Сегодня, когда все мы живем по календарю юбилейного года, события тех грозовых, героических лет становятся для нас особенно близкими. Это тем более важно для мальчишек и девчонок, которые получат возможность встретиться в театре со своими ровесниками — героями спектакля. Ровесниками, которые рядом со старшими, учась у старших, тоже делали историю.

Если для многих молодых актеров ТЮЗа «Именем революции» — один из первых спектаклей, то творческая биография заслуженных артистов республики Лидии Николаевны Римшевич и Александра Петровича Виноградова насчитывает вот уже три десятилетия.

— За эти годы удалось сыграть множество ролей, — рассказывает Александр Петрович. — Были интересные и не очень, комедийные и серьезные, маленькие и большие. Но каждая из них несла определенный заряд чувств, конкретную авторскую идею. Все они дороги сердцу, все памятны, но, безусловно, особое отношение к ролям, подобным той, которую я играю в спектакле «Именем революции». Это солдат революции, красноармеец Соколов, член ленинской партии. Всей своей жизнью, поступками он воспитывает детей своих. В 16-м году его хотели расстрелять за агитацию. В его вещмешке — книги Ленина. Но не сломила его, солдата революции, сила вражеская. Вот он какой, мой Соколов.

Какую бы роль ни исполняли эти актеры, в каждую вкладывают они свои сердца, каждая из них — частица общего дела воспитания. Воспитания молодой смены на высоких коммунистических идеалах.

— Я не ошибусь, если скажу, что по спектаклям, в которых мы с Александром Петровичем сыграли, можно проследить замечательную историю нашего народа, судьбы наших героев — это судьбы страны. И пусть не все они совершают героические поступки, но живут они полно и интересно, во имя общего дела, великой цели.

Есть в репертуаре Лидии Николаевны роль, о которой она вспоминает с большим волнением. Актриса сыграла знаменитую Барабанщицу.

— Кого из нас, людей старшего поколения, не коснулась трагедия Великой Отечественной войны? Трагедией стала она и для моей героини, человека, совершившего подвиг во имя победы. Какая она была, моя Барабанщица? Хрупкая, обаятельная, талантливая, вынужденная вести двойную игру, не имеющая права раскрыть себя даже близким. Сильная, волевая женщина...

Мы рассматриваем снимки разных лет. Вот и Барабанщица...

— Для этой роли очень пригодилось все, что умела Лидия Николаевна еще до работы в театре, — комментирует снимок Александр Петрович. — Умела петь, танцевать...

Да, с танцев когда-то началось приобщение к сцене Лиды Римшевич, дочери военнослужащего, у которой родители играли в самодеятельных спектаклях. Она танцевала, исполняла акробатические этюды, пела, и, как нередко бывает, случай привел ее в драматический кружок. Но уже в студию профессионального театра актриса шла с полной уверенностью, что призвание ее — здесь.

В ТЮЗе Л. Н. Римшевич и А. П. Виноградов теперь уже ветераны...

— Конечно, сложно было после драматического театра начинать работать в ТЮЗе. Главная сложность — зритель. Он здесь намного, я бы сказал, чувствительнее. Тонко понимает суть и мгновенно реагирует на фальшь. Здесь нужны динамичные спектакли, нужны яркие, запоминающиеся образы. И за актером — не последнее слово.

Слово это особенно страстно звучало у Александра Петровича, когда он играл центральную роль в спектакле по пьесе В. Розова «Вечно живые» врача Бороздина, борющегося за правду в жизни. Таким он воспитывает своего сына, уходящего на фронт, за эту правду он вступает в конфликт, борется с мещанством.

Краевой ТЮЗ в течение нескольких лет обращался к пьесам В. Розова. Понятно внимание коллектива к творчеству этого драматурга, поскольку розовские произведения говорят о тех событиях, тех проблемах, которыми живем мы с вами сегодня.

— Но, пожалуй, самый памятный день для нас обоих — спектакль В. Розова «В добрый час». У нас он шел шесть лет, более 300 раз. Я играла, так сказать, свою очередную маму, Анастасию Ефремовну, пекущуюся о судьбе своего сына. Нельзя сказать о ней, что это мещанка. Нам, матерям, во многом понятна Анастасия Ефремовна, ее заблуждения и прозрения. Она узнаваема, как многие героини Розова. Как, например, мать в спектакле «В поисках радости». Этот образ заставляет думать о том, что молодежь всегда нуждается в доверии.

Что роднит героинь Л. Н. Римшевич? Все их образы, безусловно, созданы после долгих раздумий, исканий. Но каждая сыгранная актрисой женщина чутко чувствует боль других. Как говорит Лидия Николаевна, ее «греет душевная тонкость».

— Казалось бы, велика ли роль матери Пэпи в «Мальчишках из Гаваны?». Но какое было удовольствие играть в этом спектакле. Удовольствие, удовлетворение от того, что мы, актеры, занятые в спектакле, учим: «Живите в дружбе, мальчишки и девчонки, белые и черные, где бы вы ни жили». Помнится, во время гастролей в Международнее мы давали по три спектакля в день. Уставали, но стоило зазвучать кубинскому маршу перед началом, вновь играли, как впервые. Очень эмоциональный спектакль. Ребятишки любили его, его героев.

— Да, за столько лет работы в ТЮЗе кого только не приходилось играть, особенно в сказках. Но, как говорят: «Сказка ложь, да в ней намек»...

— Сказка — это очень серьезно. Если говорить о тюзовской работе, не сказать о сказке нельзя. Особенно о русской, где так ощутим аромат родной земли. Преданности ей учит сказка. Добро, правда в ней всегда побеждают. Тем и памятны «Одолень-трава», «Два клена», «Емелино счастье», «Снежная королева». Говоря о правде, о добре, мы, актеры, всегда найдем путь к сердцу нашего юного зрителя.

...Трудно в одной небольшой беседе рассказать о десятках ролей. Конечно же, Лидии Николаевне памятны и тетка Тамара в «Неравном бою», и Нина Георгиевна в «Обратном адресе», рядом с которой невозможно оставаться эгоистом. Актеры играли в спектаклях «Чайка», «Овод», «Парень из нашего города», «Вечный дозор», «Крепость над Бугом» и еще во многих, многих других.

Их герои заставляют думать о жизни, о долге, они скромны и душевны, как и сами актеры, рядом с которыми легко и тепло работается молодежи. Тепло от возможности соприкоснуться с этой добротой и готовностью их помочь в любой момент. А это так важно. Важно быть примером юным зрителям, который театр дает неповторимую возможность стать соучастниками славных событий далеких лет, острее ощутить день сегодняшний, неразрывную связь времен и поколений.

Л. КОШКАРЕВА.

**На снимке:** Л. Н. Римшевич и А. П. Виноградов.

Фото Л. Будянского.

Репортаж

# ЭТО НАДО ЖИВЫМ!

ИХ БЫЛО 6 ТЫСЯЧ, уходивших из Алейска на фронт. Не вернулось 5 тысяч. «Нам хотелось, — сказала скульптор мемориала Т. В. Андрющенко, — в своей работе выразить скорбь этих утрат, но скорбь победившего народа». Две солдатские фигуры, выкованные из меди, склонили головы, отдавая последнюю честь погибшим, но на их вскинутых вверх винтовках реет знамя Победы с советским гербом.

На улице промозглый ноябрьский день. Но сюда, к мемориалу, пришли почти все жители города. На трибуне — руководители городской партийной организации, участники войны, ветераны революции и труда. Звучит Гимн Советского Союза. Открывается митинг.

— Мы будем помнить имена тех, кто не вернулся с войны. Пусть здесь, возле памятника, пионеры произносят клятву на верность Родине, пусть отсюда уходят новобранцы в армию,—сказал первый секретарь горкома партии А. И. Слащев.

Право открыть мемориал предоставляется Героям Советского Союза Козину, Гаврилину, Севрикову, участникам войны Тихонову, Скибину, Поллуксову. Защитник Москвы и Сталинграда, участник боев на Курской дуге Н. Д. Козин зажигает Вечный огонь славы. Гремит салют. Пионеры становятся в почетный караул.

Слева от центральной скульптуры мемориала — пилоны с именами погибших. 5 тысяч фамилий, отлитых в бронзе.

— Не забыть нам войну, — сказала участница войны В. П. Шипулина, выступившая от имени матерей и вдов города. — Я хочу, чтобы больше никогда не было войны.

Нет конца людскому потоку, несущему венки, цветы к подножию памятника. Торжественна и скорбна эта процессия.

Во всем городе минута молчания! Пятилетняя девочка держит букет цветов. Потом, когда мать хотела забрать их у нее, она только крепче прижала цветы к себе: «Я сама положу их к памятнику».

«Это нужно — не мертвым! Это надо—живым!» Вот им, пионерам, застывшим в почетном карауле возле мемориала, всем детям — будущему страны. Память должна жить в веках.

**На снимке:** общий вид мемориала.

Фото В. Выборова.

г. Алейск.

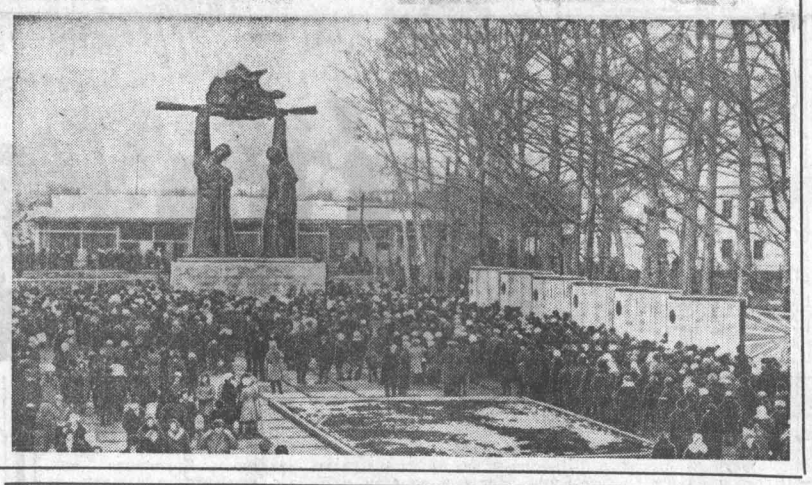

# ЧАЙКА ВЕРНУЛАСЬ

Стая чаек, описав плавный полукруг над крышей дома, устремилась к озеру. А одна осталась, опустившись в палисадник. Неужели наша Гильда вернулась? Принес с кухни кусочек мяса, зову негромко. Она встрепенулась и — выхватила лакомство из рук. Потом прилетала не раз в гости, будто благодарила, — в прошлое лето выходил я раненую браконьерским выстрелом Гильду и отпустил на волю. Добро, видно, помнят и птицы...

Н. ШУЛИК.

с. Воздвиженка, Кулундинский район.

# «ЗА БОЛЬШУЮ МЕЛИОРАЦИЮ» № 45

Ряд материалов этого номера спецвыпуска «Алтайской правды» посвящен вопросам, от решения которых зависят окончательное завершение подготовки к зиме, обеспечение высоких темпов строительства весной, летом и осенью будущего года. Публикуется справка о выполнении заданий десяти месяцев на стройке Чарышского группового водопровода. Ее комментирует главный инженер группы заказчика треста Союзцелинвод А. Булатов.

Со статьей «Будущее Кулунды — в мелиорации» выступает первый секретарь Славгородского горкома партии В. Лобач. На некоторые проблемы улучшения строительства жилья и объектов соцкультбыта в связи с перспективами мелиоративных работ, выполняемых Каменьводстроем, обращает внимание корреспонденция заместителя управляющего этим трестом А. Тихонова.

О делах и заботах комсомольцев — строителей Кулундинского канала, — рассказывает секретарь комитета ВЛКСМ стройки В. Смирнов.

# ТАЙНЫ ГОРНОГО ОЗЕРА

Впервые о высокогорном озере Зоркуль, расположенном на высоте 4.126 метров над уровнем моря в горном Бадахшане, упоминал еще знаменитый венецианский путешественник Марко Поло. Однако из-за труднодоступности этого района только семь столетий спустя удалось подробно изучить этот водоем. Результаты исследования озера оказались неожиданными.

Как выяснилось, Зоркуль, в отличие от других памирских озер, образовалось на месте древних ледников и его глубина на удивление мала (не превышает 8,5 метра). На большинстве акватории распространены водоросли, свойственные теплым водоемам, хотя вода здесь — ледниковая.

Хотя Памир известен как район засушливых высокогорных пустынь, за полмесяца в районе озера наблюдалось пять ливней. Специалисты установили, что слой вечной мерзлоты находится в этом районе на глубине всего полтора метра.

Новые сведения о Зоркуле, зона которого объявлена государственным заказником, войдут в составляемый каталог пятисот озер Таджикистана.

И. ГЕРАЩЕНКОВ, Ю. ХРОМОВ. (Корр. ТАСС).

Душанбе.

Кубок СССР

# Грянула команда: бокс!

Не часто доводится принимать Барнаулу столь представительные состязания. Но сколько бы ни проходило их, всегда краевой центр с теплотой встречает участников. Так было и на этот раз. Радушие барнаульцев на торжественном открытии розыгрыша Кубка СССР по боксу отметили и спортсмены, и тренеры, и гости.

Самой сильной по подбору боксеров считают на турнире команду сборной Вооруженных Сил страны. И не без оснований. Уже в первой встрече со сборной «Буревестника» армейцы имели довольно заметное преимущество. Причем, на скамейке запасных сидели такие знаменитости, как В. Лемешев, В. Даньшин, В. Лимасов, П. Заев. Видимо, тренеры решили поберечь свои основные силы для решающих боев. Особо ждали арители выхода на ринг чемпиона мира Василия Соломина. Бой он провел в своем, чисто «игровом» стиле. Однако победа над молодым мастером спорта Сергеем Пергаевым из Грозного досталась ему с большим трудом. Общий счет встречи Вооруженные Силы — «Буревестник»— 18:11.

Гораздо упорнее проходила встреча команд сборной ДСО профсоюзов и ДСО «Зенит». Поначалу чаша весов склонилась в сторону зенитовцев. Они вели — 11:7. Однако затем усилиями Кондратаса, Калина, Щетинина, Сазонова профсоюзная команда сравняла счет. Судьбу матча решил бой тяжеловесов. Одержав верх над В. Фроловым, Х. Инджян (ДСО профсоюзов) принес своей дружине победу — 17:16.

Так завершился тур в первой подгруппе. А вчера в спор вступили команды второй подгруппы («Динамо», «Спартак», «Труд» и «Трудовые резервы»). В составе сборной ДСО «Труд» выступят четыре барнаульца: В. Бычков, В. Афанасьев, С. Двилис и С. Чуковитов, а цвета «Трудовых резервов» будет защищать бийчанин В. Овчинников.

Репортаж вели О. ИВАНОВ, В. ГОРЛОВ, В. ВЫБОРОВ (фото).

**У ринга—специалист**

## ДАН ПОЗНЯК,

— ЧЕМПИОН ОЛИМПИЙСКИХ ИГР, НЕОДНОКРАТНЫЙ ПОБЕДИТЕЛЬ ЧЕМПИОНАТОВ ЕВРОПЫ И СССР, СУДЬЯ ВСЕСОЮЗНОЙ И МЕЖДУНАРОДНОЙ КАТЕГОРИЙ.

— В Барнауле я впервые, но знал, что алтайская школа бокса известна в стране. Теперь еще знаю, что зритель в Барнауле очень доброжелателен и понимает боке. Если говорить о самом турнире, то надо отметить хорошую организацию соревнований. Хотелось бы выделить армейскую команду, укомплектованную сильными боксерами. Тренеры сборной «Буревестника», наверное, еще накинут решив, что команде не удастся на равных бороться с грозным соперником, не выставили участников в отдельных весовых категориях. На старте, как правило, трудно говорить о вероятных претендентах на места в призерах. Но, думаю, что самое главное — интересные бои —зрители увидят.

* * *

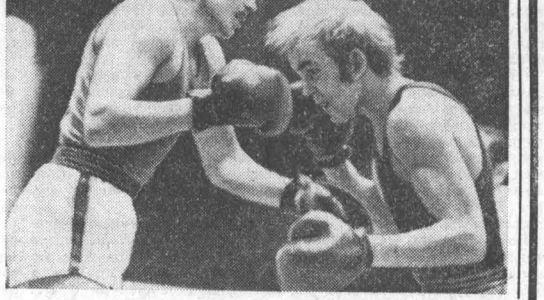

**На снимке:** бой ведет чемпион мира В. Соломин (слева).

Редактор Ю. МАЙОРОВ.

# НОВАЯ ПРОПИСКА ОБЛЕПИХИ

К закладке первых в Адыгейской автономной области промышленных плантаций облепихи приступили механизаторы Красногвардейского мехлесхоза. Саженцы этого плодового кустарника, завезенные из Алтайского края, займут 130 гектаров. В следующем году плантации расширятся еще на 170 гектаров, а к концу пятилетки под облепиху будет отведено 650 гектаров лесных угодий.

Не случайно в народе облепиху называют чудо-ягодой. Из нее готовят облепиховое масло, получившее широкое применение в медицинской практике, витаминизированные сиропы и настойки. Используют облепиху и в кондитерской промышленности.

Коллектив мехлесхоза намерен заняться не только выращиванием облепихи, но и ее переработкой. С этой целью заказано оборудование для промышленного цеха.

(Корр. ТАСС).

Майкоп.

# «СИТО» ДЛЯ ВОЗДУХА

Десятки тысяч рублей в год сберегли ученые Ленинградского технологического института холодильной промышленности, которые внедрили в объединении «Ижорский завод» оригинальный способ получения чистого аргона.

Выделение инертного газа из воздуха специалисты поручили так называемым молекулярным ситам. Они выполнены из особого синтетического материала, поры которого и отфильтровывают чистый аргон.

Получаемый газ практически не содержит примеси. При этом параллельно выделяется стерильный кислород. «Молекулярная технология», как показали испытания, значительно эффективнее существующей.

(Корр. ТАСС).

Ленинград.

# Спорт

## Чемпионат мира по футболу

## ОСТАЛОСЬ СЕМНАДЦАТЬ МАТЧЕЙ

Футболисты сборной Румынии, долгое время лидировавшие в восьмой европейской отборочной группе, потеряли шансы на поездку в 1978 году в Аргентину: в Бухаресте они проиграли свой последний матч команде Югославии—4:6 (3:2). Столь необычный для футбола на уровне сборных счет был открыт хозяевами поля уже на второй минуте (Вигу). Затем Сушич (14) и Мужинич (18) вывели югославскую сборную вперед. Однако до конца первого тайма Иорданеску (40) и Болони (43) вновь обеспечили перевес команде Румынии. Во втором тайме на четыре мяча Сушича (50, 63), Трифуновича (78) и Филиповича (84) хозяева поля сумели ответить только одним (Джорджеску, 68).

Лучшим игроком матча признан 22-летний Сушич, лишь второй раз выступавший в составе сборной Югославии.

Югославским футболистам для того, чтобы получить «путевку» в Аргентину, необходимо выиграть заключительный матч на своем поле у сборной Испании (30 ноября) с перевесом не менее чем в два мяча. Любой иной результат обеспечит победу в группе испанской команде.

Продолжается заключительный этап отборочных соревнований в Африке. В Лагосе сборная Нигерии проиграла команде Туниса —0:1 (0:0). Мяч на 61-й минуте забил в свои ворота защитник хозяев поля Одийе. Судьба единственной от Африканского континента «путевки» в финальную стадию чемпионата мира решится в двух оставшихся матчах между сборными Египта и Туниса (25 ноября в Египте и 11 декабря в Тунисе).

Состоялся матч и в азиатской зоне: сборная Кувейта на своем поле выиграла у команды Гонконга 4:0 (3:0). По мнению специалистов, эту зону в Аргентине будет представлять либо сборная Ирана (8 очков и 3 матча впереди), либо команды Австралии и Кувейта (по 7 очков и по 2 оставшиеся встречи).

Отборочные турниры, в которых приняли участие свыше 90 команд, завершились. Уже проведены 234 матча (в них забито 668 мячей). Осталось сыграть семнадцать, в которых и определятся остальные шесть финалистов первенства мира. Десять уже известны: сборные Аргентины, ФРГ, Бразилии, Перу, Штатов, Мексики, Голландии, Польши, Австрии и Швеции. Некоторые финалисты проводят «репетиции»: польские футболисты, например, выиграли во Вроцлаве у сборной Швеции — 2:1 (1:1).

(Корр. ТАСС).

# ПОБЕДА БАРНАУЛЬЦА

В Новосибирске прошел Международный турнир по боксу на приз трижды Героя Советского Союза А. И. Покрышкина. В нем участвовали боксеры из Барнаула, Кемерова, Новосибирска, Томска, а также зарубежные гости из города Гданьска Польской Народной Республики.

Первое место среди боксеров второго среднего веса занял кандидат в мастера спорта барнаулец Владимир Рубцов, выигравший в финале у сильного новосибирского спортсмена Сергея Тропина.

И. САЙКО.

# СИЛЬНЕЙШИЕ—ХОЗЯЕВА

В Бийске прошло первенство Алтайского краевого совета ДСО «Урожай» по настольному теннису среди райсоветов в зачет летней спартакиады. Первое место занял дружный коллектив Бийского района. Второй стала команда Смоленского района, а третьей — Тальменского.

В личном зачете среди женщин чемпионское звание завоевала Татьяна Кудрявцева (Бийский район), среди мужчин — Александр Хомичев (Смоленский район).

В. БУРДИН.

# СТУДЕНТКИ АПИ—ПЕРВЫЕ

В Павлодаре проведен турнир по ручному мячу на кубок местного областного совета профсоюзов. В соревнованиях приняли участие женские команды из городов Казахстана и Российской Федерации. Первое место заняли спортсменки Алтайского политехнического института.

А. РОГОВ.


ДВОРЕЦ ЗРЕЛИЩ И СПОРТА

23—27 ноября

КОНЦЕРТНЫЕ ПРЕДСТАВЛЕНИЯ «ПЕСНИ СОЛНЕЧНЫХ РЕСПУБЛИК»

В концертах принимают участие:

МОЛДАВСКИЙ ВОКАЛЬНО-ИНСТРУМЕНТАЛЬНЫЙ АНСАМБЛЬ «ОРИЗОНТ»

ГРУЗИНСКИЙ ВОКАЛЬНО-ИНСТРУМЕНТАЛЬНЫЙ АНСАМБЛЬ лауреат Всесоюзного конкурса «Молодые голоса» «ОРОВЕЛА»

НАЧАЛО КОНЦЕРТОВ: 23, 24, 25, 26 ноября в 19-30, 27 ноября днем — в 14 часов, вечером — в 18-30.

С 15 НОЯБРЯ открывается предварительная продажа билетов в кассах Дворца и через распространителей.

Кассы Дворца работают с 13 до 19 часов.

Телефоны: для справок — 5-11-09, кассы — 5-46-41.


# СЛЕД В КОЛАХ

СПРАВОЧНЫЙ ОТДЕЛ «АЛТАЙСКОЙ ПРАВДЫ»

## ТЕЛЕВИДЕНИЕ

СРЕДА 16 НОЯБРЯ

ПЕРВАЯ ПРОГРАММА МОСКВА

10.00 — Новости. 10.10 — Утренняя гимнастика. (Цветное телевидение). 10.30 — Выступление большого детского хора Центрального телевидения и Всесоюзного радио под управлением В. С. Попова. (Цветное телевидение). 11.00 — 13.20 — «Рожденная революцией». Телевизионный многосерийный художественный фильм. Фильм 1-й — «Трудная осень». Фильм 2-й — «Нападение». 15.20 — Программа документальных фильмов социалистических стран. (Цветное телевидение). 16.10 — Концерт народной музыки. (Цветное телевидение). 16.45 — Фильм — детям. «Мишка-коротышка». Многосерийный мультипликационный фильм. 1-я, 2-я, 3-я серии. (СССР). (Цветное телевидение). 18.00 — «Наука сегодня». (Цветное телевидение). Интервидение.

БАРНАУЛ

18.30 — «Молодость» — «Алтай спортивный». 19.00 — «Экран новостей».

МОСКВА

19.15 — «Соревнуются трудящиеся Алма-Атинской области». 20.00 — Новости. 20.10 — «Старая игрушка». Мультфильм. (Цветное телевидение). 20.30 — «Село: дела и проблемы». 21.00 — «Песня-77». (Цветное телевидение). 21.20 — Тираж «Спортлото». (Цветное телевидение). 21.30 — «Гарантированные права». (Цветное телевидение). 21.40 — «Рожденная революцией». Телевизионный многосерийный художественный фильм. Фильм 3-й «В огне». 23.00 — «Время». Информационная программа. 23.30 — Чемпионат СССР по хоккею. «Динамо» (М) — «Крылья Советов». В перерыве — Новости. По окончании (1.45) — Программа передач.

ВТОРАЯ ПРОГРАММА МОСКВА

18.30 — «Отзовитесь, горнисты!». (Цветное телевидение).

БАРНАУЛ

19.15 — «Поет Евгений Беляев». Фильм-концерт. 19.35 — «Мы из Белоруссии». Документальный фильм. 20.25 — «Экран новостей». 20.35 — «У нас в гостях». (Баянист А. Сенин).

## ФИЛАРМОНИЯ

ГАСТРОЛИ лауреата Всероссийского конкурса исполнителей советской песни ВОКАЛЬНО-ИНСТРУМЕНТАЛЬНОГО АНСАМБЛЯ «ДОБРЫ МОЛОДЦЫ»

Художественный руководитель — Анатолий КИСЕЛЕВ.

Концерты состоятся:

17 ноября — во Дворце культуры котельщиков — в 17, 20-30.

18 ноября — в концертном зале филармонии.

19 ноября — во Дворце культуры шинников.

20 ноября — во Дворце культуры химиков.

Начало в 13, 16 и 19-30.

Справки по телефону 5-10-01.

* * *

## У НАС В ГОСТЯХ—

дважды лауреат Всесоюзных конкурсов, удостоенный Золотой медали, государственный СИБИРСКИЙ РУССКИЙ НАРОДНЫЙ ХОР

В программе: народные песни, танцы, пляски, хороводы, частушки, песни советских композиторов.

Художественный руководитель — народный артист РСФСР, лауреат Государственной премии СССР им. М. И. ГЛИНКИ — композитор АНДРЕЙ НОВИКОВ.

Концерты состоятся:

17 ноября — концертный зал — в 19-30.

18 ноября — Дворец культуры шинников — в 19-30.

19 ноября — Дом ученых (Научный городок) — в 20.

Билеты продаются.

Справки по телефону 5-10-01.

* * *

25 ноября КОНЦЕРТНЫЙ ЗАЛ ВЕЧЕР ФОРТЕПЬЯННОЙ МУЗЫКИ

Исполнитель — доцент Мори ЛЕБЕЗОН. (г. Новосибирск).

В программе — произведения Бетховена, Шумана.

Начало в 19-30.

БИЛЕТЫ ПРОДАЮТСЯ.

Справки по телефону 5-10-01.

## ТЕАТРЫ

АЛТАЙСКИЙ ГОСУДАРСТВЕННЫЙ ТЕАТР ДРАМЫ. «ВЕЗЕТ ЖЕ ЛЮДЯМ!» — в 19-30 17 ноября — премьера — «ВСТРЕЧА С САМИМ СОБОЙ» — в 19-30.

АЛТАЙСКИЙ КРАЕВОЙ ТЕАТР ОПЕРЕТТЫ. «ХЕЛЛО, ДОЛЛИ!» — в 19-30. 17 ноября — премьера «МАМА, Я ЖЕНЮСЬ» — в 19-30.

КРАЕВОЙ ТЕАТР ЮНОГО ЗРИТЕЛЯ. «ИМЕНЕМ РЕВОЛЮЦИИ» — в 19. 17 ноября — «КОРОЛЬ МАТИУШ ПЕРВЫЙ» — в 11, 15.

## КИНО

«МИР». «СОЛДАТЫ СВОБОДЫ» (3-й фильм) — в 9, 11, 13, 15, 17, 19, 21.

«РОССИЯ». «РУДИН» — в 9, 10, 10-45, 11-45, 12-30, 13-30, 14-15, 15-15, 16, 17, 17-45, 18-45, 19-30, 20-30, 21, 22.

«РОДИНА». «ПО ВОЛЧЬЕМУ СЛЕДУ» — в 9, 16-50, 22-05.

«САКЗАНИЕ О СИЯВУШЕ» (1—2 серии) — в 10, 10-50, 13-25, 14-15, 17-40, 18-40, 21-05.

«ЮНОСТЬ». «СКАЗАНИЕ О СИЯВУШЕ» (1—2 серии) — в 9-30, 12-45, 16, 19-30. Кинолекторий «Здоровье» — перед сеансом в 16.

«ПЕРВОМАЙСКИЙ». «СЛЕДОВАТЕЛЬ И ЛЕС» — в 10, 11, 12, 13, 14, 15, 16, 17, 18, 19, 20, 21 (удлиненный сеанс), 21-40.

«ПИОНЕР». «НИ ДНЯ БЕЗ ПРИКЛЮЧЕНИЙ» — в 13-10, 15, 17. «УЗНИКИ БОМОНА» (1—2 серии) — в 19.

«АЛТАЙ». «ВРЕМЯ МОСКОВСКОЕ» — в 15, 17, 19 (удлиненный сеанс), 21.

«ЗАРЯ». «ГУЛЯЩАЯ» — в 15, 17, 19, 20-40 (удлиненный сеанс).

ДВОРЕЦ КУЛЬТУРЫ ШИННИКОВ. «ЖИТЬ ПО-СВОЕМУ...» — в 15, 17, 19, 21 (удлиненный сеанс).

ДВОРЕЦ КУЛЬТУРЫ ХИМИКОВ. «ОБЕЛИСК» — в 15, 17, 19, 21 (удлиненный сеанс).

ДВОРЕЦ КУЛЬТУРЫ КОТЕЛЬЩИКОВ. «ВЫ МНЕ ПИСАЛИ...» — в 14, 17, 20 (удлиненный сеанс). Вечер танцев — в 21-15.

ДОМ КУЛЬТУРЫ ВОС. «ВСЕГО ОДНА НОЧЬ» — в 19.

КЛУБ ЗАВОДА «ТРАНСМАШ». «ВРЕМЯ МОСКОВСКОЕ» — в 15, 17, 18-30, 20 (удлиненный сеанс). Вечер танцев — в 21-15.

КЛУБ МЕЛАНЖЕВОГО КОМБИНАТА. «НОЧЬ НАД ЧИЛИ» — в 15, 17, 19, 21.

КЛУБ ТРЕСТА СТРОПГАЗ. «СЛУЧАЙ БЕЗ СВИДЕТЕЛЕЙ» — в 17, 19, 21.

## ПОГОДА

Сегодня днем по краю, по данным синоптиков, ожидается переменная облачность, преимущественно без осадков, ветер юго-западный, 5—10 метров в секунду, по северным и западным районам местами 10—15. Температура от 0 до 5 градусов тепла.

По Барнаулу — переменная облачность, без существенных осадков, ветер юго-западный, 7—12 метров в секунду. Температура от 0 до 2 градусов тепла.

Уровень воды реки Оби у города Барнаула 63 сантиметра над 0 графика водпоста. Температура воды 0 градусов. На реке заберега и редкая шуга.


БЮРО ПО ТРУДОУСТРОЙСТВУ приглашает

В СТРОЙУПРАВЛЕНИЕ ЛЕСНОГО ХОЗЯЙСТВА для работы в районах края:

КРАНОВЩИКОВ автокрана и МАШИНИСТА экскаватора Э-652.

Принятые обеспечиваются жилплощадью.

* * *

В РОДДОМ:

АКУШЕРОК, МЕДСЕСТЕР, ОПЕРАЦИОННЫХ СЕСТЕР, САНИТАРОК (с последующим направлением на учебу в медицинское училище); общежитие предоставляется.

Кроме того, уборщиц, техничек, гардеробщиц, столяра, бухгалтера, счетовода, кассира, сестру-хозяйку, заведующего складом, подсобного рабочего, повара, официанток, кухонных работников, инспектора отдела кадров.

* * *

НА РАБОТУ В АЭРОПОРТУ: ГЛАВНОГО БУХГАЛТЕРА, имеющего стаж работы в этой должности не менее трех лет, КРАНОВЩИКА.

Обращаться: ул. Деповская, 34, и ул. Островского, 16, комн. 2.


Ленинский райком КПСС, администрация, партийная, профсоюзная организации треста Алтайвторсырье с глубоким прискорбием извещают, что после продолжительной болезни скончался член КПСС, бывший управляющий конторой «Втормсырье» КРЕМНЕВ Виктор Владимирович, и выражают соболезнование родным и близким покойного.


## пишите звоните

НАШ АДРЕС г. Барнаул, ул. Короленко, 105. Индекс — 656099.

Приемная — 3-33-69, 3-49-56; заместители редактора — 3-48-37, 3-43-54; ответственный секретарь — 3-32-34; заместители ответственного секретаря — 3-35-13; отдел партийной жизни — 3-33-11 (заведующий), 3-46-16; пропаганды и агитации — 3-33-92; советского строительства и быта — 3-35-73; сельского хозяйства — 3-46-73 (заведующий), 3-14-64, 3-58-13; промышленности и транспорта — 3-32-63 (заведующий) 3-35-09, 3-46-12; строительства — 3-49-54; науки и учебных заведений — 3-33-82 (заведующий), 3-35-55; культуры — 3-26-71; информации и спорта — 3-46-92 (заведующий), 3-37-17; писем и массовой работы — 3-54-12 (заведующий), 3-48-71, 3-33-84; фельетонов — 3-15-10; собкоровская сеть — 3-45-62; фотокорреспонденты — 3-37-44; спецвыпуски — 3-35-17; редактор «Алтайской нивы» — 3-37-90; отдел объявлений — 3-37-88; 3-33-62; Союз журналистов — 3-37-81; общественная приемная — 3-37-62; Собственные корреспонденты: в Бийске — 2-50-36; в Алейске — 31-45; Рубцовске — 92-25-57; Камне-на-Оби — 2-17-58; Славгороде — 21-6-73; Горно-Алтайске — 49-41; Благовещенке — 22-3-90; Тальменке — 9-25-08; Кулунде — 91-2-93.

Типография издательства «Алтайская правда» Алтайского крайкома КПСС.

АГ 19502. 50.300. Заказ 9423. Тираж 240.000 экз.