ПРОЛЕТАРИИ ВСЕХ СТРАН, СОЕДИНЯЙТЕСЬ!

АЛТАЙСКАЯ ПРАВДА

Орган Алтайского краевого комитета КПСС и краевого Совета народных депутатов

№ 264 16995 • ВТОРНИК, 8 НОЯБРЯ 1977 ГОДА • Газета выходит с 12 августа 1917 г. • Цена 2 коп.

ПО КРАСНОЙ ПЛОЩАДИ ШАГАЕТ ОКТЯБРЬ

Военный парад и демонстрация представителей трудящихся Москвы 7 ноября 1977 года

К этому дню страна шла шестьдесят лет. Путь первого в мире социалистического государства стал эпохой борьбы, созидания, подвига. И сегодня, в свой самый большой праздник, советский народ с гордостью говорит: мы победили. Победили на баррикадах революции. В тревожные годы гражданской войны. В горячие будни первых пятилеток. Победили в испытаниях Великой Отечественной.

Более тридцати лет мы живем в условиях мира. Никогда еще Советский Союз, руководимый Коммунистической партией, не располагал таким огромным экономическим и научно-техническим потенциалом, никогда еще не имел таких благоприятных возможностей для решения задач, ради которых совершилась революция.

В этот праздничный день взоры всех честных людей планеты обращены к Москве, к ее сердцу — Красной площади. Дыханием октябрьских десятилетий овеяна эта площадь. Вспомним строки из летописи праздничных демонстраций, которыми отмечены вехи Великого Октября.

7 ноября 1918 года — первая годовщина революции. «Москва просыпается рано. Со всех районов к центру направляются процессии с оркестрами, с пением «Интернационала» и знаменами. Это был первый народный праздник, в котором принимали участие все граждане, как пролетариат, так и интеллигенция, соединившись в одну дружную семью».

7 ноября 1927 года — страна вступала на путь индустриализации. «По площади двигались кустари, работники из пригородных совхозов, батраки в зипунах. Над их головами плыл лозунг: «Через индустриализацию и кооперирование миллионов крестьянских хозяйств — к социализму».

7 ноября 1937 года — завершающий год второй пятилетки. Транспаранты, с которыми шли на демонстрацию москвичи, рассказывали об успехах страны, строящей социализм: «Есть первый гусеничный трактор!», «Волжская вода по каналу пришла в Москву».

7 ноября 1947 года — страна залечивает раны, нанесенные войной. Рапорт Октябрю: «Промышленность вышла на довоенный уровень!».

7 ноября 1957 года. «Над колоннами в небо взмывает макет первого искусственного спутника Земли, положившего начало космической эры».

7 ноября 1967 года. «Советский народ вступил во второе пятидесятилетие Великой революции, высоко неся идеи коммунизма, начав отсчет нового этапа экономического и социального развития страны».

7 ноября 1977 года.

Красная площадь. Заполнены трибуны. Сегодня здесь самые почетные гости — ветераны Коммунистической партии, участники революционных сражений за власть Советов. Это им от имени партии и народа выразил глубокую признательность товарищ Л. И. Брежнев в канун революционного праздника.

На трибунах — депутаты Верховных Советов СССР и РСФСР, Герои Советского Союза и Социалистического Труда, передовики и новаторы производства, видные деятели науки и культуры, труженики Подмосковья.

Разделить с советскими людьми радость большого праздника на Красную площадь пришли партийно-правительственные делегации братских социалистических стран, делегации коммунистических, рабочих, национально - демократических, социалистических и социал-демократических партий, делегации развивающихся стран, делегации международных демократических и национальных прогрессивных общественных объединений и организаций. Здесь же присутствует дипломатический корпус.

Стрелки Кремлевских курантов приближаются к десяти. Над площадью тремят аплодисменты, раздаются возгласы «Ура!», «Да здравствует Октябрь!», «Слава КПСС!», «Ленинскому Центральному Комитету Коммунистической партии — слава!». Это москвичи и гости столицы приветствуют руководителей Коммунистической партии и Советского правительства.

На центральную трибуну Мавзолея поднимаются товарищи **Л. И. Брежнев, Ю. В. Андропов, В. В. Гришин, А. А. Громыко, А. П. Кириленко, А. Н. Косыгин, Ф. Д. Кулаков, К. Т. Мазуров, А. Я. Пельше, М. А. Суслов, П. Н. Демичев, В. В. Кузнецов, Б. Н. Пономарев, М. С. Соломенцев, К. У. Черненко, И. В. Капитонов, В. И. Долгих, М. В. Зимянин, Я. П. Рябов, К. В. Русаков.**

На трибуне Мавзолея присутствуют прибывшие на юбилейные торжества, посвященные 60-летию Великого Октября, Первый секретарь ЦК Болгарской коммунистической партии, Председатель Государственного совета НРБ Тодор Живков, член Политбюро ЦК БКП, Председатель Совета Министров НРБ Станко Тодоров, Первый секретарь ЦК ВСРП Янош Кадар, член Политбюро ЦК ВСРП, Председатель Совета Министров ВНР Дьердь Лазар, Генеральный секретарь ЦК Коммунистической партии Вьетнама Ле Зуан, Генеральный секретарь ЦК Социалистической единой партии Германии, Председатель Государственного совета ГДР Эрих Хонеккер, член Политбюро ЦК СЕПГ, Председатель Совета Министров ГДР Вилли Штоф, член Политкомитета ЦК Трудовой партии Кореи, секретарь Центрального народного комитета КНДР Лим Чун Чу, второй секретарь ЦК Коммунистической партии Кубы, первый заместитель Председателя Государственного совета и Совета Министров, министр Революционных вооруженных сил Республики Куба Рауль Кастро Рус, Генеральный секретарь ЦК Народно-революционной партии Лаоса, Премьер-Министр ЛНДР Кейсон Фомвихан, Первый секретарь ЦК Монгольской народно-революционной партии, Председатель Президиума Великого Народного хурала МНР Юмжагийн Цеденбал, Первый секретарь, ЦК Польской объединенной рабочей партии, Эдвард Герек, член Политбюро ЦК ПОРП, Председатель Госсовета ПНР Генрик Яблонький, член Политбюро ЦК ПОРП, Председатель Совета Министров ПНР Петр Ярошевич, член Политисполкома ЦК Румынской коммунистической партии, Премьер-Министр правительства СРР Маня Мэнеску, Генеральный секретарь ЦК Коммунистической партии Чехословакии, Президент ЧССР Густав Гусак, член Президиума ЦК КПЧ, Председатель правительства ЧССР Любомир Штроугал, член Президиума ЦК Союза коммунистов Югославии, член Президиума СФРЮ Владимир Бакарич.

На трибуне прибывший на празднование 60-й годовщины Великого Октября Президент Финляндской Республики Урхо Калева Кекконен.

Десять часов утра. Из Спасских ворот на открытой машине выезжает член Политбюро ЦК КПСС, министр обороны СССР Маршал Советского Союза Д. Ф. Устинов, Приняв рапорт командующего войсками ордена Ленина Московского военного округа генерала армии В. Л. Говорова, министр объезжает войска, поздравляет их с праздником. В ответ гремит мощное «Ура!».

После объезда войск министр обороны СССР поднимается на трибуну Мавзолея **В. И. Ленина** и произносит **речь.**

Речь товарища Д. Ф. УСТИНОВА

Товарищи воины Советских Вооруженных Сил!

Товарищи ветераны Великого Октября, гражданской и Великой Отечественной войн!

Трудящиеся Советского Союза!

Наши уважаемые зарубежные гости!

От имени и по поручению Центрального Комитета Коммунистической партии Советского Союза, Президиума Верховного Совета СССР и Советского правительства приветствую и поздравляю вас со всенародным праздником — шестидесятой годовщиной Великой Октябрьской социалистической революции.

Прошло 60 лет с тех пор, когда рабочие и крестьяне России под руководством Коммунистической партии во главе с Владимиром Ильичем Лениным поднялись на решительный штурм буржуазно-помещичьего строя и сокрушили его, совершили победоносную социалистическую революцию и положили начало всеобщему революционному обновлению мира — эпохе перехода от капитализма к коммунизму.

За короткий исторический срок народы Советского Союза прошли славный путь борьбы и побед. Они с честью выдержали все испытания, которые не раз обрушивались на нашу страну, осуществили величайшие преобразования во всех областях жизни, построили в СССР общество развитого социализма.

Великие завоевания Страны Советов в канун славного юбилея закреплены в новой Конституции СССР, которая является, как образно сказал товарищ Леонид Ильич Брежнев, концентрированным итогом всего шестидесятилетнего развития Советского государства, убедительным доказательством того, что идеи, провозглашенные Октябрем, заветы Ленина успешно претворяются в жизнь.

Всесторонне обсудив и единодушно одобрив новую Конституцию, весь наш народ, тесно сплоченный вокруг Коммунистической партии, выражает безраздельную поддержку ее ленинского курса, неутомимой и плодотворной деятельности Центрального Комитета КПСС, Политбюро ЦК и лично Генерального секретаря ЦК КПСС, Председателя Президиума Верховного Совета СССР, верного продолжателя ленинского дела, выдающегося борца за мир и социальный прогресс Леонида Ильича Брежнева. Под руководством партии трудящиеся Советского Союза с творческим энтузиазмом претворяют в жизнь исторические решения XXV съезда КПСС, грандиозные планы десятой пятилетки.

Высокими и устойчивыми темпами развивается наша промышленность. Труженики села с честью выдержали нелегкую битву в борьбе за урожай. Дальнейшее развитие получают наука и культура. Из года в год растут материальное благосостояние и культурный уровень жизни советских людей. Нерушимы союз рабочего класса, колхозного крестьянства и народной интеллигенции, дружба всех наций и народностей нашей страны, единство всех поколений советского общества. Неизмеримо выросли авторитет и влияние Советского Союза на международной арене.

60-летие Октября вместе с ними празднуют народы социалистического содружества, рабочий класс капиталистических стран, борцы за национальное освобождение, все передовое человечество.

В результате мудрой ленинской политики Коммунистической партии Советского Союза, согласованных действий стран социалистического содружества, активной борьбы всех миролюбивых сил достигнут прогресс в деле разрядки международной напряженности, укрепления мира и безопасности народов.

Проводя миролюбивый ленинский курс, наша Коммунистическая партия и Советское государство вместе с братскими странами дают решительный отпор всем происками воинствующих империалистических кругов, пытающихся ставить преграды на пути к безопасности и сотрудничеству между народами, нагнетающих гонку вооружений, ведущих против социалистических стран враждебную пропагандистскую кампанию в духе «холодной войны».

Коммунистическая партия и Советское государство последовательно ведут борьбу за мир, за углубление международной разрядки, за разоружение. Вместе с тем они принимают необходимые меры по дальнейшему укреплению обороноспособности страны. Благодаря заботе Коммунистической партии, героическому труду советского народа наши Армия и Флот оснащены первоклассной боевой техникой и оружием. Оборонный потенциал Советского Союза поддерживается на таком уровне, чтобы никто не рискнул нарушить нашу мирную жизнь. Вооруженные Силы СССР считают своим священным долгом надежно защищать социалистическое Отечество, быть в постоянной боевой готовности, гарантирующей немедленный отпор любому агрессору.

В едином боевом строю с армиями братских стран Варшавского Договора Вооруженные Силы СССР всегда готовы защитить социалистические завоевания, достойно выполнить свой патриотический и интернациональный долг.

Да здравствует шестидесятая годовщина Великой Октябрьской социалистической революции!

Да здравствует героический советский народ и его доблестные Вооруженные Силы!

Слава Коммунистической партии Советского Союза — руководящей и направляющей силе советского общества!

Ура!

* * *

И вновь над площадью волнами прокатывается троекратное «Ура!». Гремят залпы артиллерийского салюта. Сводный военный оркестр исполняет Гимн Советского Союза.

Торжественный марш войск открыла колонна барабанщиков и фанфаристов Московской военно - музыкальной школы.

На площади — колонна знаменщиков. Впереди — Знамя Победы, водруженное в незабываемом 1945-м над поверженным Рейхстагом. В годы Великой Отечественной войны под руководством Коммунистической партии советский народ и его Вооруженные Силы нанесли сокрушительное поражение гитлеровской Германии и ее сателлитам, с честью выполнили свой интернациональный долг.

Горячими аплодисментами встретили трибуны знамена соединений, частей и кораблей, особо отличившихся в сражениях за свободу и независимость Родины. Каждое из них — священная реликвия народа и его Вооруженных Сил.

Высокая честь пронести знамена по главной площади страны выпала воинам 1-й Отдельной роты почетного караула и курсантам Московского высшего общевойскового командного училища имени Верховного Совета РСФСР.

Знамя Победы несет отличник боевой и политической подготовки рядовой Сергей Назаров. Рядом с ним с шашками наголо чеканным шагом идут ассистенты Валерий Рудепский и Александр Швидкий. Они также отличники, комсомольские активисты.

Колонну знаменщиков сменяют четкие прямоугольники слушателей военных академий. В их строю люди, по велению сердца избравшие профессию военного. В любую минуту по зову Коммунистической партии они готовы выступить на защиту Родины, ее государственных интересов. Каждый из них взял на вооружение слова товарища Л. И. Брежнева о том, что все созданное народом должно быть надежно защищено.

Перед Мавзолеем проходят слушатели военных академий: имени М. В. Фрунзе, имени В. И. Ленина, имени Ф. Э. Дзержинского, имени Маршала Советского Союза Р. Я. Малиновского, имени В. В. Куйбышева, имени Маршала Советского Союза С. К. Тимошенко, имени Ю. А. Гагарина, имени профессора Н. Е. Жуковского.

Под бело-голубым красно-звездным флагом проходят питомцы Ленинградского высшего военно - морского училища подводного плавания имени Ленинского комсомола.

Чеканя шаг, идут парашютисты - десантники. Воины этой гвардейской части полностью выполнили социалистические обязательства в честь юбилея Октября. Десантников сменяют курсанты Московского высшего пограничного командного училища имени Моссовета. За сорок пять лет существования училище с честью выполняло и продолжает выполнять задачи, поставленные перед ним по подготовке офицерских кадров для пограничных войск.

На Красной площади — полк морской пехоты Краснознаменного Черноморского флота. Личный состав части взял обязательство добиться звания «Лучший полк морской пехоты в Военно-Морском Флоте» и успешно его выполняет. Все учебно-боевые задачи в 1977 году решены с отличными и хорошими оценками.

Идут солдаты и офицеры дивизии имени Ф. Э. Дзержинского. Их сменяют воспитанники Московского Суворовского военного училища, нахимовцы из Ленинграда.

Еще одна колонна — курсанты Московского высшего общевойскового командного училища имени Верховного Совета РСФСР, одного из старейших военных учебных заведений. Оно создано на базе первой революционной пулеметной школы, которая была сформирована в декабре 1917 года по личному указанию В. И. Ленина.

В 1977 году произведен сотый выпуск молодых офицеров.

Военный оркестр уходит в глубь площади. Начинается марш боевой техники. На бронетранспортерах движутся подразделения гвардейской мотострелковой Таманской дивизии имени М. И. Калинина. Славен боевой путь соединения, полки и подразделения которого сражались на многих участках фронта и всюду боевые задания выполняли по-гвардейски. Почетное право участвовать в параде таманцы завоевали упорным трудом. Выступив инициатором в борьбе за право называться передовым соединением в Советских Вооруженных Силах, дивизия в канун 60-летнего юбилея Страны Советов с гордостью рапортовала о достижениях в боевой и политической подготовке.

На брусчатку Красной площади выходят боевые машины десанта. Они снабжены мощным современным вооружением, отличаются высокой маневренностью.

На площади — колонна гвардейской танковой Кантемировской дивизии. Большинство частей и подразделений прославленного соединения успешно завершило учебный год, выполнило социалистические обязательства по достойной встрече юбилея Октября.

Чувство гордости и восхищения всегда вызывает марш артиллеристов. Неутомимые труженики и отличные мастера ведения огня, они всегда являют собой пример преданности Родине, воинскому долгу.

За три послевоенных десятилетия не раз обновлялась боевая техника Советской Армии и Военно-Морского Флота, она совершенствовалась на основе новейших достижений науки и производства. Сегодня Армия и Флот оснащены самым совершенным оружием, в том числе и ракетами различного назначения.

На площади — ракеты войск ПВО. В любую погоду, днем и ночью охраняют они небо Родины. На вооружении войск ПВО находятся автоматизированные комплексы управляемых ракет, истребители-перехватчики, современная радиолокационная техника. Отдельные образцы боевой ракетной техники представлены на параде. Войска ПВО располагают опытными командирами и инженерами, высококвалифицированными мастерами различных специальностей.

Завершает марш военной техники колонна оперативно-тактических ракет сухопутных войск.

Беспредельно преданные народу, родной Коммунистической партии, советские воины Армии и Флота всегда готовы выступить на защиту Родины, всего социалистического содружества.

Над площадью звучит марш: перед трибунами проходят шеренги тысячетрубного сводного военного оркестра.

Торжественный марш войск окончен.

На Красную площадь выходят юноши и девушки в красных костюмах со стягами и вымпелами в руках. Начинается праздничная манифестация.

«Да здравствует Великая Октябрьская социалистическая революция — главное событие XX века, начало всемирно-исторического поворота человечества от капитализма к социализму!» — звучит над рядами. В ответ гремит троекратное «Ура!».

К центру от Исторического музея движется машина с портретом В. И. Ленина. Ее сопровождают грузовики с матросами, солдатами, рабочими-красногвардейцами, словно возвращая нас памятью в те дни, которые потрясли старый мир и привели к созданию на земле цивилизации нового типа. Участники манифестации возлагают цветы к Мавзолею В. И. Ленина.

Перестроение — и из алых полотнищ складываются крупные буквы: КПСС. Участники манифестации поднимают портреты членов Политбюро ЦК КПСС.

Движутся машины. На одной из них — фотопортрет Генерального секретаря ЦК КПСС, Председателя Президиума Верховного Совета СССР товарища Л. И. Брежнева, строки из его доклада на совместном торжественном заседании ЦК КПСС, Верховных Советов СССР и РСФСР, на других автомашинах — фотокопии принятых на заседании обращения «К советскому народу» и обращения «К народам, парламентам и правительствам всех стран мира».

В центре площади — большой иллюминированный герб СССР в окружении гербов со-

(Окончание на 4-й стр.).

КАЖДАЯ ТОРЖЕСТВЕННАЯ ДЕМОНСТРАЦИЯ — НЕПОВТОРИМЫЙ, УДИВИТЕЛЬНЫЙ ПРАЗДНИК. О САМОМ ПАМЯТНОМ В СВОЕЙ ЖИЗНИ РАССКАЗЫВАЮТ СЕГОДНЯ ЛЮДИ РАЗНЫХ ПОКОЛЕНИЙ: И ТЕ; КТО ЗАВОЕВЫВАЛ СОВЕТСКУЮ ВЛАСТЬ; ОТСТАИВАЛ МОЛОДОЕ ГОСУДАРСТВО ОТ ИНТЕРВЕНТОВ, СТРОИЛ СОЦИАЛИЗМ, И ТЕ, КТО НЫНЕ В ПЕРВЫХ РЯДАХ СТРОИТЕЛЕЙ КОММУНИЗМА, И ЕЩЕ ТОЛЬКО ВСТУПАЮЩИЕ В ЖИЗНЬ. ВСЕ ОНИ ПРОШЛИ ВЧЕРА В КОЛОННАХ ДЕМОНСТРАНТОВ ЧЕРЕЗ ПЛОЩАДЬ СОВЕТОВ.

НЕЗАБЫВАЕМЫЙ ДЕНЬ

Василий Александрович ЕКИМОВ, член КПСС с 1920 года:

— Октябрьскую революцию я встретил в окопах империалистической войны в Румынии. Известие о ней докатилось до нас и вызвало огромную радость. Повсюду проходили митинги, создавались полковые комитеты. О событиях в России мы узнавали из газеты «Окопная правда». И, конечно, нам хотелось быть в эти дни там, на родной земле. Первую годовщину Октября мы вновь отмечали с винтовкой в руках, но уже в боях с интервентами, отстаивая свою молодую Советскую страну.

Сейчас я шагаю в праздничной колонне демонстрантов, а в памяти моей живут те незабываемые дни. И честное слово, кажется, что возвращается вместе с воспоминаниями наша боевая молодость. Та, о которой сейчас слагают стихи и песни, которая живет в мирных делах нынешней молодежи.

Николай Семенович ЩЕГЛОВ, член КПСС с 1920 года:

— Нам, ветеранам, очень часто приходится бывать в гостях у школьников. Любопытная детвора буквально засыпает нас вопросами, которые, в первую очередь, связаны с героическим прошлым нашей страны. На одной из таких встреч меня спросили: «А скажите, Николай Семенович, какая ноябрьская демонстрация вам больше всех запомнилась!». Я рассказал о демонстрации 1925 года в Барнауле. Незадолго до этого закончилась гражданская война, разбиты многочисленные банды. На всех заводах, фабриках, в селах началось мирное строительство.

Центральная площадь города (теперь это площадь Свободы) была переполнена. Люди шли на демонстрацию, как на самый большой праздник. Среди них были не только барнаульцы, но и крестьяне окружных сел. Особой колонной проходил отряд красных партизан. Лозунгами, транспарантами были украшены и праздничные колонны рабочих. Они рассказывали о трудовых буднях Барнаула. И еще мне запомнилось настроение демонстрантов: такое бывает лишь у счастливых людей. А мы были действительно счастливы, потому что на наших глазах рождалось и росло наше Советское государство.

РЕПОРТАЖ О ПРАЗДНИЧНОЙ ДЕМОНСТРАЦИИ ТРУДЯЩИХСЯ Г. БАРНАУЛА ЧИТАЙТЕ НА 2-Й СТРАНИЦЕ.

ПРАЗДНИЧНЫЙ ПРИЕМ В КРЕМЛЕВСКОМ ДВОРЦЕ СЪЕЗДОВ

Центральный Комитет КПСС, Президиум Верховного Совета СССР и Совет Министров СССР 7 ноября устроили прием в Кремлевском Дворце съездов по случаю 60-летия Великой Октябрьской социалистической революции.

На приеме были товарищи Л. И. Брежнев, Ю. В. Андропов, В. В. Гришин, А. А. Громыко, А. П. Кириленко, А. Н. Косыгин, Ф. Д. Кулаков, К. Т. Мазуров, А. Я. Пельше, М. А. Суслов, Д. Ф. Устинов, П. Н. Демичев, В. В. Кузнецов, Б. Н. Пономарев, М. С. Соломенцев, К. У. Черненко, И. Б. Капитонов, В. И. Долгих, М. В. Зимянин, Я. П. Рябов, К. В. Русаков.

Вместе с ними в президиуме — главы партийно-правительственных делегаций социалистических стран, руководители делегаций коммунистических и рабочих партий, прибывших в Советский Союз на юбилейные торжества. Здесь же Президент Финляндии У. К. Кекконен.

На приеме были члены и кандидаты в члены ЦК КПСС, члены Центральной ревизионной комиссии КПСС, ветераны партии, депутаты Верховных Советов СССР и РСФСР, министры СССР, военачальники, передовики промышленности и сельского хозяйства, деятели науки и культуры, летчики-космонавты СССР, представители советской общественности, участники военного парада на Красной площади.

На приеме присутствовали участники юбилейных торжеств по случаю 60-летия Великого Октября — представители национально-демократических, социалистических и социал-демократических партий, партийно-правительственных и государственных делегаций развивающихся стран, делегаций международных демократических и национальных прогрессивных общественных объединений и организаций.

В зале находились также послы зарубежных государств, аккредитованные в Москве, представители духовенства, советские и иностранные журналисты.

На приеме выступил Генеральный секретарь ЦК КПСС, Председатель Президиума Верховного Совета СССР товарищ Л. И. Брежнев.

Выступление товарища Л. И. БРЕЖНЕВА

Дорогие товарищи!

Уважаемые зарубежные гости!

Уважаемые члены дипломатического корпуса!

Позвольте сердечно приветствовать всех вас в день нашей большой радости — день 60-летия Великой Октябрьской социалистической революции и рождения Советского государства. (Аплодисменты).

Юбилейные торжества прокатились по всей стране как могучая волна народного энтузиазма, трудовой доблести и патриотической гордости. Они как бы достигли своей кульминации сегодня здесь, на древней Красной площади и в этом сверкающем зале, где собрались многие участники парада и демонстрации — передовики труда, виднейшие деятели нашей партии и государства, полководцы, представители наших доблестных Вооруженных Сил, яркие звезды нашей науки, культуры и искусства.

В эти дни наш народ окидывает взором пройденные 60 лет и думает о будущем. Ему есть чем гордиться: сделано колоссально много во всех областях. Советские люди живут сегодня лучше, чем когда-либо — и в духовном, и в материальном отношении. Вместе с тем мы ясно видим, что еще нуждается в доработке, в улучшении, и знаем, какими путем это должно быть и будет сделано.

Перед советским народом, руководимым партией Ленина, светлые и ясные перспективы. Великий народ идет навстречу своему великому будущему.

Наши достижения и чаяния отражены в новой Конституции страны, которую обсудил и одобрил весь народ. В дни ее обсуждения особенно ярко проявилось то, что составляет нашу главную силу: нерушимое единство партии и народа. В этом единстве — залог всех наших дальнейших побед. (Продолжительные аплодисменты).

(Окончание на 4-й стр.).

ШЕСТЬДЕСЯТ ПОБЕДНЫХ ЛЕТ

Репортаж о праздничной демонстрации трудящихся г. Барнаула, состоявшейся 7 ноября на площади Советов

ВОТ ОН И ПРИШЕЛ, 60-й Октябрь! Его ждали, к нему долго готовились. Ему устроили торжественную встречу. Знамена и гербы союзных республик, красные флаги, огромные транспаранты, лозунги, призывы, красные банты, панно украсили фасады многих зданий. В кумаче — портреты В. И. Ленина, великого создателя партии и Советского государства. На центральных магистралях города установлены стенды, на которых помещены первые декреты Советской власти, документы партийных и советских органов Алтайской губернии далеких революционных лет, фотографии, запечатлевшие памятные события из жизни нашего края.

Свято чтят на Алтае память героев гражданской войны — их портреты как бы возвращают к тем временам, когда устанавливалась и утверждалась Советская власть. У Вечного огня, горящего в честь борцов, павших за социализм, у памятника В. И. Ленину, у мемориала Славы на Привокзальной площади — масса цветов, гирлянд, возложенных трудящимися города накануне юбилея страны.

Торжественные марши, революционные песни рано подняли вчера барнаульцев. Они спешили к местам сбора своих коллективов. На груди у многих — красные банты, гвоздики, в руках — цветы, флажки, разноцветные шары.

У всех нынче — особенно радостное, приподнятое настроение. Доклад Леонида Ильича Брежнева на юбилейном торжественном заседании вызвал чувство огромной гордости за исторические свершения в строительстве коммунизма. Горячий отклик в сердцах нашло Обращение «К советскому народу». Недавно принятая новая Конституция страны еще ярче осветила и наши великие социальные завоевания, и наш путь в светлое будущее. Достигнуты новые победы в выполнении решений XXV съезда КПСС. Под впечатлением этих знаменательных событий шли на демонстрацию трудящиеся краевого центра. А день выдался необычно теплый, солнечный, яркий.

НА ТРИБУНАХ площади Советов — руководители партийных, советских, профсоюзных, комсомольских органов, ветераны партии, комсомола, войн и труда, участники революционных событий, руководители предприятий и организаций, победители предоктябрьской трудовой вахты, Герои Советского Союза и Социалистического Труда, кавалеры орденов Славы, Ленина, Октябрьской Революции.

10 часов утра. Фанфары призывают: «Слушайте все!». Звучит Гимн Советского Союза.

Чеканя шаг, по площади проходят воины Барнаульского гарнизона, курсанты Барнаульского высшего военного авиационного училища летчиков, школы МВД.

Трибуны замерли, когда показалась колонна ветеранов. Руками, сердцами, энтузиазмом, кровью этих людей совершалась Октябрьская революция, завоевывалась и крепилась Советская, подлинно народная власть, возводились стройки первых пятилеток, были разгромлены фашистские полчища, залечивались тяжелые раны войны, поднималась целина, закладывался фундамент коммунистического общества, воспитывалась молодежь... Сколько ими сделано, пережито! Но молодо, задорно светятся их глаза, горячи их сердца, обширны планы их дел.

Вот шагает И. В. Репин — старый коммунист, бывший питерский рабочий, чекист. С Путиловского завода пришел в революционную борьбу Н. Е. Скупов. В битвах гражданской войны участвовали С. М. Беловинцев — член партии с 1918 года, С. Г. Солосин. Одним из руководителей партизанской войны на Алтае был И. Ф. Чеканов. Сейчас в колонне ветеранов идет его дочь Нина Игнатьевна, Герой Социалистического Труда. В 1922 году вступила в комсомол, в 1944 году, на фронте, — в партию Е. Г. Завизина. С 1925 в рядах коммунистов состоит бывший морской офицер В. И. Калиниченко, с 1926 года — И. С. Кухмистер. Делегатом XXII съезда партии была А. Г. Легенькова; И. П. Мозгов, П. М. Осипов, А. И. Сандаков, В. М. Сопко, Е. И. Чистов, М. С. Щусь, Н. С. Юркевич — всего около двухсот человек прошли в колонне ветеранов.

На площадь вступают продолжатели их славных дел — победители ударных вахт в честь борцов за Советскую власть на Алтае. Семь коллективов завоевали первые места в жарком трудовом соперничестве: моторостроители — на вахте в честь И. Присягина, станкостроители — в честь М. Цаплина, мебельщики — в честь П. Сухова, рабочие и инженеры аппаратурно-механического — в честь И. Громова, водители и ремонтники автоколонны 1245 — в честь Э. Алексеевой, объединение «Химволокно» — в честь М. Ворожцова, трансмашевцы — в честь Е. Мамонтова. Многие бригады, цехи включили в свои составы героев гражданской войны, выполняли дополнительную норму, а заработанные деньги перечисляли в фонд пятилетки.

«Слава победителям ударных вахт в честь борцов за Советскую власть на Алтае!» — приветствуют их с трибуны. — «Ура!» — разносится в ответ.

А к площади приближается море знамен, звенят молодые голоса. Движется красочно оформленная колонна, впереди — эмблема профтехобразования.

И вот уже площадь захлестывает новая юная волна — школьники. Красные банты, красные косынки, красные гвоздики, макеты комсомольских значков, титульные листы Советских Конституций, флаги, шары, транспаранты, портреты, корзины цветов — все это расцветило площадь по-весеннему ярко. Из рапортов школ узнаем о добрых делах ребят. Многие учатся на 4 и 5. Ведут поиск участников гражданской и Отечественной войн. Собирают металлолом и макулатуру. Оберегают лес. Ремонтируют свою школу. Благоустраивают город. Работают летом на колхозных и совхозных полях. Хорошая растет смена старшим поколениям!

РАЗВЕВАЕТСЯ шелк знамен. Триста знаменосцев вступают на площадь вслед за эмблемой Октябрьского района.

Это — один из крупнейших индустриальных районов края. В сорок стран мира идут отсюда изделия: дизели, буровые станки, электрические тали, энергетические котлы...

Над колоннами — портреты великого Ленина, руководителей партии и правительства, рапорты побед.

Жарко шло соревнование в честь великого юбилея. Были широко поддержаны замечательные почины, например, «Пятилетке качества — рабочую гарантию». Сейчас в районе 1.200 бригад и 15 тысяч человек участвуют в этом движении. К юбилею Октября 86 изделий здесь выпускались с государственным Знаком качества. Это значительно выше обязательств.

Победителями краевого соревнования стали станкостроители, химики, трансмашевцы, городского — коллективы ТЭЦ-2, комбината полуфабрикатов, столовой № 32, управления Сибтеплоизоляция, пассажирского АТП-1, объединения «Химчистка», АНИТИМа. Первых мест в районе удостоены станкостроители, коллективы фабрики валяной обуви, хлебозавода № 4 и другие.

Особую роль в революционной борьбе на Алтае сыграли рабочие Главных железнодорожных мастерских, на базе которых впоследствии был образован вагоноремонтный завод. В годы революции, в черные дни колчаковского террора сотни их рабочих шли в бои за свободу, за Советскую власть. Один из них — М. А. Фомин, председатель ревкома мастерских, расстрелянный колчаковцами. Глубоко чтит народ память о верном ленинце, члене Барнаульского подпольного комитета партии, командире Чумышской партизанской дивизии М. И. Ворожцове (Анатолии). В мастерских он работал столяром, получил здесь рабочую и партийную закалку. В годы Великой Отечественной войны ВРЗ дал Родине трех Героев Советского Союза — Г. М. Левина, А. В. Петрова и дважды Героя П. А. Плотникова. Героями Социалистического Труда стали начальник механического цеха Ф. И. Львов, слесарь И. И. Новоселов.

Славную страницу индустриальной летописи района и края открыл меланжевый комбинат. Строили его труженики всего Алтая. Только барнаульцы на субботниках по его строительству отработали более 30 тысяч человеко-дней. 6 августа 1934 года на БМК были пущены первые 10.000 веретен.

Это были годы массового стахановского движения.

В суровые годы войны район принял и разместил на своей территории много эвакуированных заводов и фабрик. В трудных условиях строились их корпуса. В короткие сроки эти предприятия начали выпуск продукции. Строил их и А. А. Еремкин — Герой Социалистического Труда, вложивший столько сил и труда в застройку города. А работали такие труженики, как И. М. Фомичев. Он в 1941 году приехал с заводом из Москвы и стал инициатором соревнования тысячников. Свою выработку за смену на станкостроительном заводе он доволил до 1.000—1.280 процентов. У него нашлись многие сотни последователей.

Трудовую славу района множат последователи стахановцев. Свыше 65 тысяч тружеников несли вахту в честь 60-летия Октября. Четыре тысячи из них уже справились с двухлетней программой, а 188 — и с трехлетней.

Радостны, счастливы, горды лица демонстрантов. Они рапортуют партии, Родине о трудовых подарках Октябрю с чувством глубокого удовлетворения. «Решения XXV съезда КПСС выполним!» — тверло заявляют они. «Работать без отстающих!», «Идеи Ленина — источники всех побед!», «План 1977 года — досрочно!», «Революционным традициям верны!», «Резервы производства — на службу пятилетки», «Реконструкция — путь повышения эффективности производства», — читаем на праздничных транспарантах.

Манифестанты демонстрируют живую связь поколений. Многие прикрепили на грудь красные банты, к шапкам — красные ленты, надели красные косынки, несут портреты героев гражданской войны на Алтае. В колоннах мы видим партизанские тачанки, матросов и солдат первых лет революции. То и дело в их рядах раздается громкое «Ура!», когда с трибуны приветствуют машиностроителей и ткачей, создателей буровых станков и медиков, ветеранов и комсомольцев. Звучат здравицы во славу Коммунистической партии, и громогласное «Ура!» звучит, как клятва верности идеям партии, делу коммунизма.

НЕНАДОЛГО пустеет площадь, готовясь принять следующую красочную колонну трудящихся. Огромный портрет В. И. Ленина в ее голове. Движутся представители Ленинского района — самого молодого в городе и самого бурно растущего. «Слава Великому Октябрю!» — огромный транспарант водружен на головной машине. Многочисленные знамена и цветы украшают колонну. На районном рапорте читаем: «План 10-ти месяцев по реализации продукции выполнен на 100.6 процента. В предоктябрьском соревновании все предприятия района справились с планом».

Особых успехов добились коллективы заводов резиновых технических и асбестовых технических изделий, КЖБИ-1, РСУ треста Уралремстроймонтаж, совхоза «Спутник», СМУ-108, пассажирского автотранспортного предприятия № 3, универсальной базы крайпотребсоюза. Эти коллективы завоевали переходящие Красные знамена райкома партии и райисполкома.

Городских переходящих Красных знамен удостоены завод АТИ, домостроительный комбинат, а за выпуск товаров народного потребления — моторный завод.

Ленинский район бурно застраивается. За год, прошедший с прошлой ноябрьской демонстрации, вырос целый новый микрорайон. Сданы две школы, построенные по новым проектам. Открылась в поселке Урожайном новая поликлиника. Строители заканчивают работы на двух водогрейных котлах ТЭЦ-3. В стадии завершения пусконаладочные работы на новом пивоваренном заводе. Сооружаются здесь также гормолзавод, завод синтетического волокна, второй домостроительный комбинат, кожевенно-меховой комбинат.

Движется по площади макет крейсера «Аврора». С исторического выстрела 60 лет назад начался отсчет новой эпохи, отсчет тех побед, о которых гордо рапортуют сегодня демонстранты по всей стране. Условия дальнейшего расцвета нашей Родины законодательно закреплены в новой Конституции. Макеты ее титульного листа, слова единодушного ее одобрения мы видим во всех колоннах.

Живые картины воспроизводят памятные события из истории нашего государства: революция, гражданская война, первые пятилетки, Отечественная война, целина... Моторостроители свое оформление колонны посвятили десяти советским пятилеткам.

Взмывают ввысь два воздушных шара с надписями, славящими партию.

В первых шеренгах коллективов предприятий и организаций шагают победители трудовой вахты в честь Октября. Это сборщики шиннического завода, завершившие трехлетнюю программу, А. П. Терещенко, А. И. Рассказов, В. Е. Третьяков, рабочая мясокомбината А. П. Попова, бригадир завода технического углерода П. Д. Распопин, прессовщица - вулканизаторщица завода РТИ А. А. Загинайко, начальник смены завода ячеистого бетона Н. С. Кремлева, командир авиационного экипажа В. Н. Поляков, шофер автохозяйства фирмы «Обь» В. И. Сычев и многие их товарищи.

«Миру—мир!», «Заветам Ленина верны!», «Слава КПСС!», «Пятилетку — досрочно!» — заявляют трудящиеся района.

НА ПЛОЩАДЬ вступают представители Железнодорожного района. Среди 150 развевающихся во главе колонны знамен три получены в канун 60-летнего юбилея. Два — от крайкома партии, крайисполкома и крайсовпрофа; переходящее — за победу в краевом соревновании по итогам третьего квартала и памятное — за юбилейную предоктябрьскую трудовую вахту, третье знамя — от горкома партии и горисполкома — за победу в соревновании районов Барнаула. 26 октября Железнодорожный район рапортовал о выполнении юбилейных обязательств и заданий 10-ти месяцев. А переходящее Красное знамя Совета Министров РСФСР и ВЦСПС — свидетельство трудовых успехов по итогам 1976 года.

Тема праздничного оформления колонны — 60 героических лет: от залпа «Авроры» до полета в космос. Одна за другой по площади медленно проходят 9 автомашин. На каждой — имитация Вечного огня. Сменяя друг друга, перед трибунами разворачиваются на них эпизоды нашей истории советского периода, начиная с Октябрьской революции и кончая новой Конституцией СССР. Четыре машины озвучены. Мы слышим речь В. И. Ленина «Что такое Советская власть», песни: «Вставай, страна огромная», «Ой ты, земля целинная...», «Широка страна моя родная».

Славными трудовыми подарками встретили коллективы района юбилей Родины. Победителями предоктябрьского районного соревнования стали аппаратурно-механический завод, фабрика «Прогресс», УМ-8 треста Спецстроймеханизация, автоколонна 1245, Центральный универмаг, институт Алтайгипросельхозстрой. Хорошо потрудились коллективы «Геофизики», химзавода, треста столовых, института Алтайгражданпроект.

Восемь раз подряд побеждает в соревновании предприятий своего министерства коллектив аппаратурно-механического завода. Семь лет подряд ежегодно ему вручаются переходящие Красные знамена краевого комитета партии, крайисполкома и крайсовпрофа. Трибуны горячо приветствуют славный коллектив.

Район гордится своими передовиками. Т. И. Абрамова, швея фабрики «Прогресс», трудится в счет апреля 1979 года. Еще восемь ее товарищей выполнили задания трех лет, а 166 членов коллектива — двух лет. Знаменем райкома ВЛКСМ награждена бригада станочников - шлифовщиков В. А. Махнева с завода механпрессов. Нынче ей присвоено звание «Бригада коммунистического отношения к труду», а еще раньше — имя XXV съезда КПСС. Она также — лауреат премии имени династии Грязевых. Ежемесячно бригада выполняет нормы выработки на 150 процентов. В. А. Махнев сфотографирован у Знамени Победы, и в эти дни — у крейсера «Аврора».

А в целом по району досрочно план 1977 года и двух лет пятилетки выполнили к юбилею страны более 2,5 тысячи рабочих.

«Слава правофланговым десятой пятилетки!» — раздается с трибуны. И тысячеголосое «Ура!» прокатывается по площади.

В ЭМБЛЕМЕ Центрального района, труженики которого вступают на площадь Советов, мы видим шестерню — символ машиностроения, колос — в районе много сельскохозяйственных предприятий, и книгу — здесь сосредоточены три вуза, много техникумов и школ.

Знаменосцы, победители вахты в честь Октября открывают районную колонну. А следом идет машина, на бортах которой укреплен транспарант, славящий новую Конституцию СССР: «На благо государства, во имя коммунизма».

Идут машиностроители завода агрегатов, судостроители, швейники, в чьей колонне мы видим много алых гвоздик, мастера хлебопродуктов с огромным караваем из знаменитой алтайской пшеницы, садоводы, овощеводы, мебельщики, печатники, строители, ученые, студенты... Даже этот небольшой перечень свидетельствует о разнообразии промышленных предприятий, учреждений, организаций в старейшем районе города. Их коллективы хорошо поработали в честь 60-летнего юбилея Октября. Успешно выполнены народнохозяйственный план 10-ти месяцев и социалистические обязательства. Две с половиной тысячи рабочих, 62 бригады брали обязательства закончить свой двухлетний план к 7 ноября. И с честью справились с ними. Об этом мы читаем на трудовых рапортах, об этом свидетельствует приподнятое настроение демонстрантов. «Превратим 10-ю пятилетку в пятилетку качества!» — заявляют они. И эти слова крепятся делами. Ста видам продукции, выпускаемой в Центральном районе, присвоен государственный Знак качества.

С начала пятилетки район дал на три миллиона рублей сверхплановой продукции. Больше половины ее — товары народного потребления.

Юбилейный год отмечен рекордным урожаем овощей на Западно-Сибирской селекционной овоще - картофельной опытной станции: по 500 центнеров с каждого гектара. Еще несколькими новыми сортами плодов и ягод порадовал коллектив НИИ садоводства Сибири имени М. А. Лисавенко.

Весомы трудовые подарки тружеников района к 60-летию Октября. Много новых замечательных имен выявило юбилейное соревнование. Мы читаем их в трудовых рапортах коллективов, под портретами передовиков. Это В. А. Курчатов, Б. П. Сенько, Г. В. Татаринова, Г. В. Королев с завода агрегатов, бригада мебельной фабрики № 1, возглавляемая М. П. Мануликом, бригада мастера Е. Н. Меснянкиной с хлебокомбината; лауреат премии имени династии Ярыгиных, кавалер орденов Ленина и Трудового Красного Знамени лучший механизатор Министерства сельского строительства Ю. В. Вильямовский из Алтайсельстроя и еще многие.

РОВНО ТРИ ЧАСА продолжалось праздничное шествие барнаульцев в день 60-летия Октября. Оно показало их решимость выполнить решения XXV съезда партии, досрочно завершить пятилетнюю программу, продемонстрировало их единство и сплоченность вокруг Коммунистической партии, горячее одобрение новой Конституции СССР, их стремление ударным трудом крепить дело мира, отдавать все силы и способности во имя дальнейшего процветания Родины и народного блага, во имя коммунизма.

Репортаж с площади Советов вели: Л. ПАРШУКОВА, В. ГОРЛОВ, В. ВЫБОРОВ, А. ПАВЛУШКИН, Г. САМОХВАЛ.

ПАВЛОВСК: ПРАЗДНИЧНАЯ ДЕМОНСТРАЦИЯ.

НОВОАЛТАЙСК: ПРАЗДНИЧНАЯ ДЕМОНСТРАЦИЯ.

Григорий Михайлович ЛЕВИН, Герой Советского Союза, полковник в отставке:

— Осень 1941 года... Москва... Идут яростные бои за столицу нашей Родины. Гитлеровцы уже объявили, что Москва пала, и разработали план торжественного парада на ее улицах. И вдруг седьмого ноября слышим из репродуктора знакомый голос диктора Левитана: «Говорит Москва. Начинаем репортаж с Красной площади по случаю 24-й годовщины Великой Октябрьской социалистической революции...».

Невозможно передать, какое чувство испытывали солдаты, находясь на передовой и слушая эти слова. Непоколебимую уверенность в победе, железную убежденность: не быть фашистам в Москве! Враг будет разбит, победа будет за нами!

Красная площадь — сердце нашей Родины. Здесь проходят все великие празднества трудящихся столицы, нашей страны. Довелось и мне участвовать в одной из московских демонстраций. Было это уже после войны — в 1946 году. Но, проходя по Красной площади, я вспоминал именно год 1941-й.

НЕЗАБЫВАЕМЫЙ ДЕНЬ

Андрей Васильевич ПЕРКОВ, мастер прессово-термического участка третьего цеха Барнаульского котельного завода, ударник коммунистического труда:

— Говорят, что у человека — одна молодость. А я пережил две. Первую, когда восемнадцатилетним парнем ушел на фронт и участвовал в прорыве блокады Ленинграда, бил врага. Вторую — в знаменитые пятидесятые годы, годы целины. Помните, с каким энтузиазмом ехали люди из многих уголков нашей страны на Алтай осваивать целинные земли. Немало добровольцев поехало в село и с нашего, Барнаульского котельного завода, где я работаю уже 35 лет. Но тогда в парткоме мне сказали: «Твой опыт пригодится для целины и здесь, на заводе». И, действительно, пригодился. Мы делали комбайновые колеса, чаны для кормозапарников, специальные конструкции для жаток комбайнов.

А в 1955 году, на ноябрьской демонстрации, рапортовал Наш коллектив о своем вкладе в дело освоения целинных и залежных земель. Тогда в одной со мной колонне шли Владимир Евстафьевич Моисеев, Борис Петрович Юдин, Федор Данилович Шейкин. И сейчас они по-прежнему работают в нашем третьем котельном цехе. Вместе с молодыми рабочими мы, ветераны, идем и ныне с гордостью в колонне демонстрантов. Нам есть чем гордиться. Успешно выполнены праздничные социалистические обязательства.

Галина ХОМУТОВА, студентка пятого курса энергетического факультета Алтайского политехнического института:

— Однажды, когда я еще училась в школе, нам дали задание написать сочинение на тему: «Как ты провел осенние каникулы». Весь класс дружно написал о ноябрьской демонстрации, как о самом памятном дне каникул.

Если бы мне вновь довелось вернуться к этой теме, то я бы рассказала о том, с каким волнением готовились мы, студенты, к празднованию 60-летия Октября и какие подарки ему приготовили. Самый главный, конечно, — отличная учеба. Наша группа добилась стопроцентной успеваемости. Рассказала бы я и о наших трудовых делах. Ежегодно тысячи политехников уезжают в составе студенческих строительных отрядов на важнейшие стройки страны. Мне лично довелось работать на Шикотане, в Молдавии...

В нынешнем году мы закончим институт и получим интересную специальность. Знаем, что нас уже ждут на многих предприятиях Алтая.

Поступь Октября

Горный Алтай

В этот день рано проснулся Горно-Алтайск — весь в праздничном кумаче, нарядный, похорошевший. Грянула музыка, раздались песни.

Особенно торжественно и красочно выглядела главная площадь областного центра — имени Ленина — утром 7 ноября. Казалось, на нее пришла сама радость, сама гордость за тот путь, что пройден алтайским народом в братской семье всех советских народов.

Большое впечатление оставило массовое шествие, воспроизводящее незабываемые исторические события. В нем участвовали победители предоктябрьского социалистического соревнования — коллективы завода «Электроприбор», автотранспортного пассажирского предприятия, ПМК-1106, горбыткомбината, головной столовой.

Под яркими транспарантами, поднимая море красных знамен, прошли колонны школьников и молодежи Горно-Алтайска, учащихся техникумов и профтехучилищ, спортсменов и студентов пединститута. А потом на площадь вступили сводные колонны трудящихся промышленных предприятий и организаций. Идут коллективы ОПХ НИИ садоводства Сибири имени Лисавенко и фабрик — ткацкой, гардинно-тюлевой, трикотажной, швейной, полиграфисты и обозостроители, рабочие завода железобетонных изделий, коллективы специализированных строительных трестов и их многочисленных производственных подразделений.

Участники праздничного шествия продемонстрировали свою горячую любовь и преданность Коммунистической партии, готовность с честью выполнить решения ее XXV съезда.

Многолюдными демонстрациями отметили 60-летие Октября труженики всех районных центров Горного Алтая. Вместе с ними участие в празднествах приняла делегация соседнего Баян-Ульгийского аймака братской Монголии.

Ю. КУЗЬМИН,
корр. «Алтайской правды».

Кулунда

С особой торжественностью отпраздновала 60-ю годовщину Великого Октября трудовая Кулунда. На площадь, где высится памятник основателю Коммунистической партии и Советского государства В. И. Ленину, украшенные кумачом флагов, знамен, транспарантов, под звуки маршей и песен одна за другой вступают колонны.

В числе первых проходят труженики Кулундинского молочно-консервного комбината. План десяти месяцев по объему реализации продукции предприятие выполнило еще 18 октября. Досрочно завершены и юбилейные обязательства.

Неся символы своего труда, подходит колонна другого передового предприятия райцентра —хлебоприемного пункта. Производственную программу десяти месяцев коллектив элеватора выполнил на 112 процентов.

С чувством хорошо исполненного долга во главе коллектива тружеников стальных магистралей на площадь вливается отряд связистов - железнодорожников. Вот уже семнадцать лет это предприятие носит высокое звание коллектива коммунистического труда. Площадь заполняют строители, автомобилисты, сельские труженики, звонкоголосая детвора.

Н. ВАРЮХИН,
корр. «Алтайской правды».

ВМЕСТЕ С НАРОДОМ

10 НОЯБРЯ — ДЕНЬ СОВЕТСКОЙ МИЛИЦИИ

ДВОЙНОЙ ПРАЗДНИК В ЭТОМ ГОДУ У НАС. Отмечая 60-летний юбилей Великой Октябрьской социалистической революции, мы отмечаем и 60-летие советской милиции. Плоть от плоти, кровь от крови своего народа, она всегда жила и живет делами и заботами первого в мире социалистического государства. В одном из первых приказов Главного управления рабоче-крестьянской милиции говорилось: «...Основой существования советской рабоче-крестьянской милиции является защита интересов рабочих и беднейшего крестьянства, защита и оказание помощи физически слабым, нуждающимся в ней».

Пути развития рабоче-крестьянской милиции, методы и стиль ее деятельности разработал Ф. Э. Дзержинский. Он постоянно заботился, чтобы органы безопасности и общественного порядка действовали под контролем партии, выполняли ее указания, постоянно напоминал о том, что эти учреждения «созданы, существуют и работают лишь как прямые органы партии, по ее директивам и под ее контролем».

Партия и правительство всегда уделяли и уделяют большое внимание деятельности милиции, проявляют заботу о ее совершенствовании. За последние годы Центральный Комитет КПСС, Президиум Верховного Совета СССР, Совет Министров приняли ряд важных решений и государственных актов, направленных на укрепление правопорядка и законности. Права и обязанности милиции закреплены законодательно, утверждено Положение о советской милиции.

РАБОТНИКИ АЛТАЙСКОЙ МИЛИЦИИ хорошо понимают задачи, поставленные XXV съездом партии, настойчиво борются за то, чтобы в обществе, строящем коммунизм, не было места правонарушениям и преступности. Во всех наших городских и районных органах ведется настойчивая работа по повышению профессиональной и общей культуры сотрудников, их идейной закалке, организаторских способностей.

В предпраздничном соревновании милицейских служб и подразделений родился девиз: «Юбилею Октября —отличную службу». Его подхватили повсеместно. За инициативу, находчивость, самоотверженность при выполнении обязанностей были отмечены наградами в юбилейном году старший инспектор БХСС Восточного отдела В. И. Пивоваров, старший следователь УВД Бийска капитан милиции В. М. Попов, младшие инспекторы уголовного розыска УВД Н. К. Третьяков, В. Н. Черданцев, А. Г. Смирнов, участковый инспектор Михайловского отдела младший лейтенант Ю. А. Фисунов и другие.

С честью, достойно трудились участковый инспектор Петропавловского отдела старший лейтенант милиции В. Д. Бубнов, старший инспектор паспортного отделения Центрального отдела Барнаула младший лейтенант милиции Н. Ф. Жихарева, участковый инспектор Рубцовского горотдела лейтенант милиции В. Н. Васильев. Всегда в готовности № 1 сотрудники оперативного подразделения УВД Барнаула сержант милиции В. Е. Достовалов, старший сержант В. М. Ноземцев, старший сержант П. В. Чирко, шофер-милиционер младший сержант А. Н. Карпов. Доблестно служит старший сержант В. Я. Болгов, более 23 лет отдал нелегкому милицейскому труду старшина милиции Н. Ф. Болдарев. Невозможно перечислить всех, для кого служение своему народу стало призванием, делом жизни.

В этом году исполняется четверть века со дня создания подразделения, призванного охранять государственную собственность. В нем тоже немало сотрудников, которые служат беззаветно. Это командир подразделения Железнодорожного отдела внутренних дел сержант В. Г. Богульчанский и шофер-милиционер А. Б. Реутов, старший сержант Н. М. Кречетов и другие.

СИЛА МИЛИЦИИ — В СВЯЗИ С МАССАМИ. Успешная охрана общественного порядка возможна только при активном участии общественности. В. И. Ленин говорил: «Только добровольное и добросовестное, с революционным энтузиазмом производимое сотрудничество массы рабочих и крестьян в учете и контроле за богатыми, за жуликами, за тунеядцами, за хулиганами может победить эти пережитки проклятого капиталистического общества...».

Полиция буржуазных государств никогда не имела и не может иметь столько активных, деятельных и мужественных добровольных помощников, сколько получила их советская милиция в первые же месяцы своего существования, сколько имеет на сегодняшний день.

В охране общественного порядка, в активном правовом воспитании принимают участие тысячи тружеников городов и сел края. Советы профилактики на предприятиях, советы общественности при опорных пунктах, добровольные народные дружины, оперативные комсомольские отряды — вот та реальная сила, которая вместе с милицией защищает права и интересы трудящихся. Твердый непререкаемый авторитет у населения завоевали созданные недавно опорные пункты правопорядка.

По инициативе самих трудящихся возникло и продолжается движение за коллективы образцового общественного порядка и высокой дисциплины. По итогам прошлого года 77 коллективов трудящихся завоевали право носить звание «Коллектив образцового общественного порядка и высокой дисциплины». Среди них—совхоз им. В. И. Ленина Новичихинского района, Залесовское лесничество Залесовского леспромхоза, Змеиногорский рудник, Бийский химкомбинат, совхоз «Новая жизнь» Шипуновского района, Барнаульский завод резиновых технических изделий.

Большую воспитательную работу среди населения ведет совет профилактики на заводе тракторного электрооборудования в Рубцовске.

Сегодня вместе с именами милиционеров мы называем имена дружинников — А. Е. Иноземцева, В. Н. Кретинина (Барнаульский котельный завод), Л. В. Терентьева, А. А. Березина (завод «Трансмаш»), Ю. И. Наумова (Барнаульский станкостроительный завод) и многих других. Только добрые слова говорят о своих добровольных помощниках в Косихинском, Мамонтовском, Залесовском отделах внутренних дел. Увлеченно работает под руководством инспектора по делам несовершеннолетних Н. И. Маймышева отряд юных друзей милиции в Михайловском районе.

В одном строю с мужчинами нелегкую милицейскую службу несут женщины, несут добросовестно, самоотверженно, с полной отдачей сил, способностей, душевного богатства. Таких женщин-офицеров немало в рядах алтайской милиции. Это и следователи, и работники инспекции по делам несовершеннолетних, паспортных и кадровых аппаратов. Более 30 лет работает в милиции старший лейтенант милиции А. И. Соколова, инспектор профилактики отдела внутренних дел Рубцовска, безупречной службой снискала уважение земляков старший лейтенант милиции С. В. Князева — следователь Благовещенского отдела внутренних дел. Подобных тружениц в наших рядах очень много.

ЗОЛОТОЙ ФОНД МИЛИЦИИ — ВЕТЕРАНЫ. Носители лучших традиций милиции, мастерства, люди высокого чувства долга, они замечательно трудятся, воспитывают молодежь, передают ей все лучшее, что приобрели за долгие годы жизни и службы. С 1945 года работает в Третьяковском отделе внутренних дел милиционер Александр Илларионович Лопатин. Член партии, участник Великой Отечественной войны, старшина милиции немало сил отдает воспитанию молодых сотрудников. Уже около 15 лет в должности милиционера в Поспелихе отличник милиции Николай Дмитриевич Фролов, четверть века на одном участке в Бийске проработал старший лейтенант милиции Н. Д. Кузнецов, столько же лет знают своего участкового Н. И. Фомина жители Первомайского поселка. Почти ровесник Октября милиционер Алейского отдела внутренних дел Ф. А. Смирнов. Долгая служба в органах у него за плечами, но по-прежнему он бодр, энергичен, а коллектив, руководимый им, является передовым в социалистическом соревновании.

Высокую, гуманную миссию выполняют работники алтайской милиции. Им есть чем гордиться, есть о чем доложить в юбилейном году. Они и впредь сделают все, чтобы быть достойными высокого доверия и уважения своего народа, будут беречь и укреплять милицейский авторитет, высоко нести звание представителей власти трудящихся, зорко стоять на страже священных и неприкосновенных прав и свобод граждан Страны Советов.

И. НАЛЕТОВ,
начальник управления внутренних дел крайисполкома, генерал-майор милиции.

В ЦЕНТРЕ ИДЕЙНО-ПОЛИТИЧЕСКОЙ ЖИЗНИ

Об изучении доклада товарища Л. И. Брежнева «Великий Октябрь и прогресс человечества»

Доклад товарища Л. И. Брежнева «Великий Октябрь и прогресс человечества» на торжественном заседании ЦК КПСС, Верховного Совета СССР и Верховного Совета РСФСР, посвященном 60-й годовщине Великой Октябрьской социалистической революции, находится в центре идейно-политической жизни партии, всего советского народа. Учитывая огромную значимость этого события, глубокий интерес, который коммунисты, комсомольцы, широкие массы трудящихся проявляют к принципиальным оценкам, идейно-теоретическим выводам и положениям, выдвинутым Л. И. Брежневым, партийные, комсомольские, профсоюзные организации проводят в ноябре и декабре специальные занятия по следующему примерному плану:

Советский Союз в авангарде социального прогресса

Великий Октябрь — начало эпохи перехода к социализму и коммунизму, создания на земле нового типа цивилизации. Коренное изменение политических основ общества, убедительное доказательство огромных созидательных возможностей власти рабочего класса, трудящихся. Глубочайшие преобразования в экономике страны. Духовное раскрепощение трудящихся, культурная революция — закономерное продолжение революции политической. Исторический поворот в судьбах народов России, решение национального вопроса. Нарастающий процесс сближения наций. Утверждение принципов социального равенства и справедливости.

Развитой социализм — реальное воплощение идей. Октября, героических усилий поколений советских людей, высшее достижение современного общественного прогресса. Новая Конституция СССР — обобщение и закрепление великих итогов шестидесятилетнего развития нашей страны, концентрированное выражение опыта реального социализма, манифест подлинного гуманизма, свободы и демократии.

Реализация возможностей развитого социализма— первостепенная задача наших дней.

XXIV и XXV съезды КПСС о стратегии и тактике коммунистического строительства. Курс на интенсивный рост общественного производства. Важнейшие итоги развития страны за последнее десятилетие. Успехи в подъеме благосостояния народа и решении других жизненно важных проблем развития советского общества. Результаты социалистического соревнования за достойную встречу 60-летия Великого Октября.

Ориентация политики партии на решение современных проблем с учетом перспективы. Воспитание у советских людей устремленности к высоким общественным целям, идейной убежденности, подлинно творческого отношения к труду — одна из первостепенных задач борьбы за коммунизм.

Крепнущее единство партии и народа, безграничное доверие народа к партии — залог новых побед идей и дела Великого Октября.

Великий Октябрь и изменение облика мира

Великая Октябрьская социалистическая революция — могучий ускоритель истории человечества. Возникновение и развитие мировой системы социализма. Конкретные формы и общие коренные черты социалистической революции и социалистического строительства.

Победа Октября и успехи национально - освободительного движения. Укрепление национальной независимости, борьба против империализма, за общество, свободное от эксплуатации и угнетения, — генеральное направление развития молодых государств.

Новый этап в борьбе международного рабочего движения. Строительство социализма в СССР, других странах и повышение политической зрелости пролетариата. Кризис капитализма и рост стремления масс к коренным переменам. Совершенствование коммунистическими партиями своей стратегии и тактики применительно к современным условиям. Марксизм-ленинизм о соотношении тактических компромиссов и основополагающих принципов революционной борьбы.

Великий Октябрь, ленинский Декрет о мире и внешняя политика СССР. Утверждение принципов мирного сосуществования в отношениях между государствами с различным строем, разрядка международной напряженности — важные предпосылки прекращения гонки вооружений, обеспечения прочного мира, решения жизненно важных проблем современности. Новые мирные инициативы СССР.

Обращение ЦК КПСС, Верховного Совета СССР и Советского правительства к народам, парламентам и правительствам всех стран мира — яркое свидетельство верности Советского Союза ленинским заветам, делу Октября.

Выполнение десятой пятилетки — дело всего народа, патриотический долг каждого советского человека

Итоги первых двух лет пятилетки. Усиление организованности во всех звеньях партийного, государственного и хозяйственного руководства, на каждом рабочем месте, повышение сознательности и ответственности советских людей — настоятельное требование дня, непреложная предпосылка осуществления решений XXV съезда КПСС.

Обращение ЦК КПСС, Верховного Совета СССР и Советского правительства к советскому народу — мощный стимул нового подъема социалистического соревнования за успешное выполнение планов десятой пятилетки, за повышение эффективности производства и качества работы. Задачи трудовых коллективов в третьем году пятилетки и пути их решения.

* * *

При изучении доклада товарища Л. И. Брежнева «Великий Октябрь и прогресс человечества» следует широко использовать текст новой Конституции, документы внеочередной седьмой сессии Верховного Совета СССР, Обращения к советскому народу, к народам, парламентам и правительствам всех стран мира и другие материалы юбилейного торжественного заседания. Учеба должна тесно увязываться с конкретными делами трудовых коллективов, насущными задачами экономического и культурного строительства, служить повышению творческой активности трудящихся.

В начальном и среднем звеньях системы партийной учебы, в комсомольских кружках, школах коммунистического труда и экономических школах целесообразно провести четыре занятия. В высшем звене системы партийной и комсомольской учебы, в народных университетах слушатели самостоятельно изучают доклад тов. Л. И. Брежнева, в помощь им организуются лекции, консультации, теоретические собеседования и конференции.

СОЛДАТЫ ПОРЯДКА

● НОЧНАЯ МИЛИЦИЯ — это оперативность, это мужество и хладнокровие, постоянная готовность прийти на помощь людям. Эти снимки сделаны в подразделении ночной милиции Октябрьского РОВД г. Барнаула —лучшего подразделения края: отличник милиции, командир И. К. Четвергов (слева); ночной патруль (внизу).

● СЕЛЬСКИЙ УЧАСТКОВЫЙ Иван Синкин — участковый инспектор Бийского районного отдела внутренних дел. Участок, на территории которого четыре хозяйства и три сельсовета, — один из сложных в районе. Часто Ивана можно видеть в средней школе села Шебалино. Не так давно он и сам учился здесь, а теперь вот заботится об отряде юных друзей милиции.

И. Синкин — отличник советской милиции.

Фото Г. Самохвала. и А. Павлушкина.

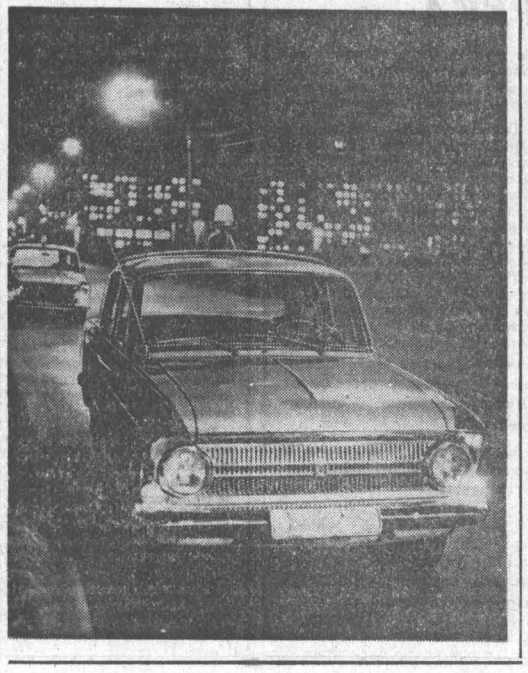

ДОСРОЧНО!

Достойно встретили 60-летие Великого Октября животноводы Черницкого отделения овоще - молочного совхоза «Барнаульский». Они успешно справились со своими обязательствами. Годовой план по продаже молока закончили еще в сентябре. К празднику дополнительно сдали государству 500 центнеров продукции, а до конца года сдадут около 900.

Доярки этого отделения раздаивают первотелок. И хотя это очень трудно, многие из них добились хороших результатов. Так, Раиса Федоровна Филатова получила за 9 месяцев по 3.601 кг молока от коровы. По три тысячи с лишним надоили от своих групп Александра Филатовна Огнева, Тамара Ивановна Панкратиха, Лира Михайловна Кузьмина. Задание по валовому надою отделение выполнило на 144 процента.

П. БАБИЧ.
Первомайский район.

ДО НОВОЙ НАВИГАЦИИ

Речники Алтая досрочно, 25 октября, выполнили навигационный план и принятые социалистические обязательства на 1977 год. Сверх плана перевезено 145 тысяч и переработано более 500 тысяч тонн различных народнохозяйственных грузов.

Советский образ жизни

Доброты неиссякаемый родник

ВО ДВОРЦЕ КУЛЬТУРЫ АТЗ шел вечер, посвященный Дню учителя. Устроители вечера позаботились, чтобы он был интересным, эмоциональным. Здесь славили труд советского учителя, отмечая его выдающуюся роль в коммунистическом воспитании юношества, в развитии социалистической культуры.

Вот один из ведущих назвал имя учительницы средней школы № 7 Евдокии Николаевны Чуешевой — одного из лучших педагогов города. Краткий рассказ о ее жизни, работе. Под гром аплодисментов поднялась Евдокия Николаевна со своего места. Она смущена, взволнована. Рядом с нею— сын Виктор с женой Надей. Устроители вечера преподнесли ей приятный сюрприз, пригласив сына и невестку приехать на праздник. А ведущий, между тем, объявляет:

— Уважаемая Евдокия Николаевна! Встречайте, пожалуйста, своих воспитанниц. Они пришли приветствовать Вас...

Открылась дверь, вошли две уже немолодые женщины. Одна из них несла большую корзину цветов. Какое-то мгновение старая учительница пристально вглядывалась в их лица, а потом воскликнула:

— Лида! Катя! Да откуда же вы взялись-то?..

ЕСТЬ В НАШЕМ НАРОДЕ немало людей, щедрость души которых поистине безгранична. Рядом с таким человеком всем тепло. Он бескорыстен, честен, правдив. В стремлении принести людям добро он неутомим. У него множество друзей. Вот к таким людям и относится Евдокия Николаевна Чуешева. Ее гуманизм — это гуманизм общества, в котором она родилась и выросла. Ей, в раннем детстве оставшейся круглой сиротой, Советская власть заменила отца и мать, вывела ее в люди.

ДЕТИ ВОЙНЫ... Сколько их еще воспитывалось в детских домах в первое десятилетие после нашей Победы над фашизмом. Был такой детдом и в Рубцовске. Содержался он на средства тракторного завода. Шефы отличались заботой, вниманием. Да вот беда: работали в детдоме случайные люди. В пятидесятом году было решено пригласить в детдом на работу учителей. Среди пожелавших взять на себя нелегкие обязанности была и Евдокия Николаевна Чуешева. Она знала, что придется трудно. Зато ей хорошо было ведомо, что значит не иметь родителей, как жаждет такой ребенок материнской ласки, душевного тепла. И считала себя способной дать ребятам все это. Назначили ее воспитателем в старшую группу. Директором детдома назначили опытного педагога Марию Ивановну Инкину.

Сиротами остались в войну и Лида Нестерова с Катей Тюменцевой. Причем вместе с Лидой в детдоме воспитывался и ее брат Толик.

Почти десять лет работала в детдоме Е. Н. Чуешева. Сотни ребят выросли под ее присмотром. Но и сейчас многие из них, уже сами отцы и матери, пишут ей отовсюду, советуются по самым сокровенным жизненным вопросам. В группе у нее более старшие ребята непременно опекали младших. Во многих случаях эти отношения сохранились на всю жизнь. Большим праздником для ребят было приглашение домой к Евдокии Николаевне на чай. Между тем, самой ей тогда жилось нелегко. Одна воспитывала сына, скромная зарплата, крохотная комнатка в частном доме. Но здесь всегда ждала ребят радость семейного тепла и уюта.

С 1961 года она работает в школе. Лучший в городе учитель истории. Сделала несколько выпусков десятиклассников, где была классным руководителем. И многих ее коллег удивляет необыкновенная привязанность ребят к Евдокии Николаевне. У нее со старшеклассниками никогда не бывает конфликтов, в то же время она строга и требовательна. Она умеет увлечь ребят своим предметом и сделать его одним из любимых.

ДВЕНАДЦАТЬ ЛЕТ назад Е. Н. Чуешева стала коммунистом. Избиралась членом партбюро, несла другие партийные поручения. Но неизменно, вот уже сколько лет, главным своим партийным поручением считает руководство ленинской комнатой, которую сама организовала. Ей помогают десятки ребят. Здесь собрано много интересных и даже уникальных документов и материалов о жизни и деятельности Владимира Ильича Ленина, его соратников. Ведется обширная переписка с людьми, лично знавшими Ленина, участниками Октябрьской революции, поддерживается живая связь с кавалерами ордена Ленина, с предприятиями, носящими имя великого вождя. И здесь Евдокия Николаевна остается верной себе: она постоянно озабочена, чтобы будущие граждане Страны Советов жили по нашему Основному Закону — чистыми помыслами, светлыми мечтами, оставались бы всегда щедрыми душой, бескорыстными и честными...

В том и притягательная сила советского образа жизни, утверждению которого всемерно содействует умный педагог, коммунист Евдокия Николаевна Чуешева.

Н. МАРКОВ,
корр. «Алтайской правды».
г. Рубцовск.

Славгород

Украшенные улицы города в этот день еще больше похорошели. Наполнились музыкой, песнями, молодыми голосами. В приподнятом настроении шли славгородцы на юбилейную демонстрацию, чтобы еще раз показать свою сплоченность вокруг партии, свою преданность делу коммунизма.

По традиции праздничную демонстрацию открыли школьники, учащаяся молодежь. Их сменяют колонны трудовых коллективов. Им есть о чем рапортовать Родине в год славного юбилея.

Вот только несколько рапортов. Коллектив химического завода имени Г. С. Верещагина в день принятия новой Конституции выполнил социалистические обязательства, взятые в честь 60-летия Октября. Передвижная механизированная колонна 1094 накануне праздника завершила годовое задание. По итогам выполнения строительно-монтажных работ за третий квартал ей присуждено переходящее Красное знамя Министерства строительства СССР и ЦК профсоюза строителей.

В предпраздничные дни около тысячи рабочих справились с заданиями юбилейного года или двух лет пятилетки. Рапортовал о своих трудовых победах коллектив завода КПО имени 8-летия Октября — задание десяти месяцев перевыполнено по всем показателям. Соревнование здесь возглавляют токари И. П. Федоренко, Ф. К. Ратт, В. П. Федоренко.

По площади продолжают движение колонны: идут железнодорожники, строители, автомобилисты, швейники, пищевики... Над колоннами— портрет великого основателя первого в мире социалистического государства В. И. Ленина. Демонстранты несут портреты Генерального секретаря ЦК КПСС, Председателя Президиума Верховного Совета СССР Л. И. Брежнева, членов Политбюро, макеты новой Конституции страны, флаги, транспаранты.

В этот праздничный день тысячи славгородцев увидели на центральной улице в театрализованном представлении все героические этапы Страны Советов — Ленинские декреты, успехи первых пятилеток, героические победы в годы гражданской и Отечественной войн, освоение целины и космоса, трудовые подвиги сегодняшних дней.

А. ПАНТЮКОВ,
корр. «Алтайской правды».

ПО КРАСНОЙ ПЛОЩАДИ ШАГАЕТ ОКТЯБРЬ

(Окончание. Начало на 1-й стр.).

юзных республик. Манифестанты разворачивают полотнища, на которых на языках народов союзных республик начертано: «Да здравствует Конституция СССР!».

На Красной площади — дети, одетые в национальные костюмы народов СССР. Они преподносят руководителям партии и правительства цветы и алые банты.

На площадь вносится знамя Москвы — города-героя, города-труженика. Его сопровождает колонна ветеранов Коммунистической партии — участников революции, Героев Советского Союза, Героев Социалистического Труда, передовиков и новаторов производства. Над ними реют знамена московских предприятий. Начинается праздничная демонстрация представителей трудящихся столицы.

С алыми бантами вышли на демонстрацию электромашиностроители завода имени Владимира Ильича. Первые праздничные букеты они по традиции принесли сегодня утром к памятнику В. И. Ленину. В этом году ильичевцы отметили юбилей: десять лет назад лучшие электродвигатели ЗВИ первыми в стране получили высшую аттестационную марку — государственный Знак качества. Первый двигатель с почетным знаком теперь хранится в Музее революции СССР. Сейчас предприятие выпускает почти 50 типов электрических машин высшей категории качества.

«Все — рабочим, все — трудящимся!» — эти слова произнес В. И. Ленин, выступая на заводе в преддверии первой годовщины Великого Октября.

— Законом нашей жизни стали эти слова Ильича, — говорит главный механик В. В. Пикунов. На завод он пришел токарем, а сегодня — ведущий специалист. На ЗВИ учится каждый третий: таково требование времени.

Строка праздничного рапорта объединения ЗИЛ сообщает: изготовлен опытный образец автомобиля ЗИЛ-169. Как не похож он на своего предшественника — АМО. Впервые десять машин этой марки появились на улицах Москвы 7 ноября 1924 года. На них был лозунг: «Рабочий-хозяин строит автопромышленность, которой не было у капиталиста-хозяина». Сегодня бывший завод АМО стал объединением ЗИЛ с шестнадцатью филиалами. Каждые 108 секунд с главного конвейера сходит первоклассный автомобиль. К празднику сверх плана выпущено 1.020 грузовиков.

Вращающийся подшипник — символ движения — эмблема Первого Государственного подшипникового завода. Постоянное движение вперед всегда отличало коллектив предприятия — детища первой пятилетки. Именно здесь впервые в мировой практике построили автоматический цех подшипников массовых типов. В соответствии с программами научно-технического содружества стран — членов СЭВ, москвичи охотно передают свои разработки коллегам из ВНР, ГДР, ПНР и других социалистических государств.

Над колоннами — новые рапорты, новые лозунги. «Юбилейной вахте — ударный финиш!», «Ни одного отстающего рядом!». «Пятилетке эффективности и качества — первоклассное оборудование» — девиз рабочих и специалистов завода «Красный пролетарий». Каждый третий токарь страны работает на станках с маркой этого предприятия.

В колонне станкостроителей — лауреат Государственной премии СССР шлифовщик коммунист В. В. Маринин — глава большой династии краснопролетарцев. В общей сложности Маринины работают на заводе около трехсот лет. Есть в этой династии рабочие, мастера, технологи, конструкторы.

Станкостроение — одна из основных специальностей индустриальной Москвы. Каждый месяц столица дает более полутора тысяч металлообрабатывающих агрегатов и примерно десять комплектов автоматических линий. Значительную часть их поставляет завод имени 50-летия СССР. Транспарант, с которым вышел коллектив на демонстрацию, сообщает: выпущенное заводом с начала года оборудование позволит сэкономить труд более тысячи производственных рабочих.

Романтический символ революции — алые гвоздики принесли на демонстрацию краснопресненцы. Пылающий факел — эмблема района — озарял батальоны бойцов, уходивших на гражданскую войну, батальоны тех, кто прославил мужественную Пресню в годы Великой Отечественной. Их было 45 тысяч. Тридцать семь стали Героями Советского Союза. И в тылу краснопресненцы трудились, не щадя себя. Завод «Красная Пресня» давал знаменитые «Катюши», «Трехгорка» одевала фронт. Битва с фашизмом была битвой за Октябрь.

В канун Октября на Пресне было 35 коммунистов. Сегодня почти каждый четвертый труженик района — член КПСС. Коммунистическая партия, воплотившая в себе революционную энергию передового класса современности — рабочего класса, стала могучим боевым отрядом, объединяющим более 16 миллионов 200 тысяч человек. Советские люди с глубоким удовлетворением восприняли новую Конституцию СССР, в которой КПСС признана руководящей и направляющей силой советского общества, ядром его политической системы, государственных и общественных организаций. «Коммунистической партии — слава!» — скандируют демонстранты.

Словно отблеск пламени мартенов — красные флажки в руках металлургов «Серпа и молота». Более 1.250 рабочих ведут счет продукции по календарю третьего года пятилетки.

В половодье флагов, транспарантов, художественных панно — знакомые названия: «Компрессор», «Фрезер», «Борец», «Большевичка», «Ротфронт», «Манометр». Взгляд выхватывает иллюминированную карту СССР: от Москвы в самые дальние уголки разбегаются огненные лучи. Это «география» потребителей продукции «Каучука». Среди адресатов завода — стройки Нечерноземья, автогиганты в Тольятти и Набережных Челнах, Байкало-Амурская магистраль, нефте- и газопромыслы.

«Миру — мир». — алеет транспарант в колонне Сокольнического района. Под знаком ленинского Декрета о мире родилась Советская власть. Октябрь, мир, труд неразделимы в сознании людей. «Уверенно идет дорогой мира Советский Союз, — сказал товарищ Л. И. Брежнев. — Активно и настойчиво выступаем мы за то, чтобы не на поле боя, не на конвейерах вооружений решался спор социализма и капитализма, а в сфере мирного труда. Мы хотим, чтобы через границы, разделяющие эти два мира, проходили не трассы ракет с ядерными зарядами, а протянулись нити широкого и многообразного сотрудничества на благо всего человечества. Последовательно проводя эту политику, мы выполняем один из самых главных лозунгов Октября, заветов Ленина: Мир — народам!».

Реют над колоннами октябрьские Призывы ЦК КПСС. Слово партии обращено к советскому народу, ко всем честным людям планеты. В нем — идеи Октября, положившего начало новому миру. Призывы партии всегда были программой действий в самые ответственные моменты истории.

В день шестидесятилетия Великого Октября партия провозглашает торжество всепобеждающих идей марксизма-ленинизма, утверждает главные идеи общества развитого социализма, вдохновляет советский народ на новые патриотические свершения. Слова пламенного привета обращены к братьям по классу, ко всем, кто стал под знамя пролетарского интернационализма, выступает за мир, демократию, национальную независимость.

На марше — колонна научно-производственного объединения «Пластик». Накануне праздника предприятие досрочно выполнило крупный заказ мелиораторов Кубани. «Пластик» представляет химическую индустрию, способствующую дальнейшему подъему сельского хозяйства.

Над площадью блестит золотом огромный колос. Колосья — в руках демонстрантов. Идет Тимирязевский район. Стали победной явью ленинские идеи обновления советской нивы, социалистического переустройства всего уклада сельской жизни. Аграрной политике партии обязано торжество колхозно-совхозного строя. За годы Октября почти вдвое расширена площадь пашни. Общий объем производства сельскохозяйственной продукции увеличился в 4,4 раза.

В праздничном рапорте Москвы немало строк о вкладе столицы во всенародное дело ускоренного развития сельского хозяйства. Коллектив Академии имени К. А. Тимирязева рассказывает о крепнущем научном шефстве над хозяйствами Нечерноземья. Большинство выпускников «Тимирязевки» уезжает работать в преображаемую зону России. В колонне одного из самых молодых районов столицы — Железнодорожного — идут представители завода «Моссельмаш». Они с гордостью докладывают о досрочном выполнении заказов села.

Горящие лампочки складываются в цифры «285». Это несет свой рапорт коллектив Мосэнерго. В 285 раз увеличили за годы Советской власти производство электроэнергии его предприятия. Каширская и Шатурская электростанции Мосэнерго были первенцами ГОЭЛРО. Сегодня в электрическое ожерелье страны входят каскад волжских станций, сибирские гиганты — Братская, Красноярская, Усть-Илимская ГЭС, последний агрегат которой пущен несколько дней назад, атомные станции в центре России и на далекой Чукотке. Так воплощается в жизнь ленинская формула «Коммунизм есть советская власть плюс электрификация всей страны».

С Ленинского проспекта пришли на Красную площадь полпреды советской науки — институты АН СССР. В колонне Октябрьского района их легко узнать по «визитной карточке»: на фоне летящей в космос орбитальной научной станции «Салют» сияет цифра «20». Два десятилетия назад Родина Великого Октября стала родиной освоения космоса. Исследования москвичей создали представителям нашей науки авторитет первопроходцев и в других ведущих отраслях знаний.

Около трехсот научных учреждений было в России до Великого Октября. Сегодня в одном только Октябрьском районе почти сто научных центров — академических, отраслевых, проектно-конструкторских, вузов. В них трудятся 150 действительных членов АН СССР, полторы тысячи докторов, около восьми тысяч кандидатов наук.

Средоточием научно-технических достижений ученых и специалистов стал атомный ледокол «Арктика», совершивший беспримерный рейс к Северному полюсу. «От «Авроры» до «Арктики» — гласит плакат, поднятый над колоннами. От «Авроры» до «Арктики» — шесть десятилетий, равных столетиям.

На первой октябрьской демонстрации всеобщее восхищение вызвали артисты цирка, появившиеся на автомобиле с огромным глобусом. Молодое советское искусство делало первые шаги. Сегодня творческая интеллигенция — это огромный отряд писателей, художников, композиторов, актеров. Они шагают в праздничном марше плечом к плечу со своими героями, чей труд вдохновляет на создание новых произведений о современнике, о нашем прекрасном времени. «Искусство принадлежит народу» — провозгласил Великий Октябрь. Он распахнул двери театров и концертных залов перед новым зрителем, раскрыл таланты самого народа.

Из поколения в поколение, словно эстафета, передается наказ великого пролетарского писателя Максима Горького — крепить союз искусства и труда. Этот союз прочно связал Московскую писательскую организацию с «Трехгоркой», вахтанговцев — с «Динамо», художников — с заводом имени Владимира Ильича.

В праздничной афише столичных коллективов — лучшие произведения драматургии, отражающие эпоху созидания. Под знаменами Октября идут по площади посланцы нашего искусства — искусства высокой правды и гуманизма, искусства, которому рукоплещет мир.

На площадь вступают представители крупнейшего вуза страны — Московского университета. «За годы Советской власти в МГУ подготовлено более 160 тысяч специалистов с высшим образованием» — гласит транспарант. Почти 36 тысяч человек — такова ныне аудитория вуза. Это больше, чем было студентов во всей дореволюционной Москве. Дети всех народов страны получают здесь глубокие, прочные знания, необходимые обществу развитого социализма, проходят школу идейной закалки, патриотизма, интернационализма. Юноши и девушки более чем 70 государств уезжают из Москвы с дипломом МГУ.

По площади прокатывается еще одна кумачовая волна. Шагают тысячи юношей и девушек, представляющих всесоюзный студенческий строительный отряд. Семьсот тысяч его бойцов трудились летом на стройках, заводах и фабриках, в совхозах и колхозах, на транспорте и в сфере обслуживания. Молодежь страны с честью несет эстафету трудовых свершений старших поколений. Всенародное торжество в день шестидесятилетия Великого Октября ярко продемонстрировало единство партии и народа, показало, на что способен человек труда, взявший в свои руки политическое руководство обществом, строящим коммунизм.

Верная знамени Великого Октября, Страна Советов вступает в седьмое десятилетие своей истории.

Репортаж с Красной площади вели корреспонденты ТАСС.

Поступь Октября

Рубцовск

Рабочий город — в праздничном убранстве. Накануне стало известно, что за достижение наилучших производственных показателей в выполнении юбилейных социалистических обязательств в честь 60-летия Октября крайком КПСС, крайисполком, крайсовпроф и крайком ВЛКСМ наградили Рубцовск Памятным знаменем и дипломом с оставлением их на вечное хранение как символ трудовой доблести рубцовчан. Памятным знаменем и дипломом награждены также коллективы Алтайского тракторостроительного производственного объединения, завода тракторного электрооборудования.

10 часов утра. Начинается праздничное шествие колонн демонстрантов. По традиции его открывают самые юные рубцовчане — школьники, учащиеся средних специальных учебных заведений, профтехучилищ. Ликует молодое поколение Страны Советов, приветствуя ее славное 60-летие. Идут ветераны партии, комсомола, Октябрьской революции, гражданской и Великой Отечественной войн, ветераны труда.

На площадь вступает рабочий класс. Шествие открывает многочисленный коллектив Алтайского ордена Ленина тракторного завода имени М. И. Калинина. В оформлении колонн ярко выделяются темы юбилея Родины, новой Конституции СССР.

Этот величественный праздник 60-летия Октября рубцовчане отметили особенно торжественно и радостно. Он надолго останется в памяти каждого. Рабочий город еще раз продемонстрировал свою преданность идеям коммунизма, готовность выполнить любое задание Родины, партии.

Н. ЕГОРОВ.

Бийск

Дружно собрались бийчане в праздничные колонны, чтобы вместе со всей страной торжественно отметить 60-ю годовщину со дня рождения Советского государства. На транспарантах — слова одобрения политики КПСС, новой Конституции СССР, цифры, рассказывающие о трудовых свершениях коллективов, ряд которых уже выполнил годовое задание, выпустил сверх плана на миллионы рублей различной продукции. Немалую долю ее составляют товары народного потребления.

Лучших результатов в социалистическом соревновании за третий квартал добились коллективы чулочно-носочной фабрики, комбината хлебопродуктов, заводов «Союзсельхозтехника», витаминного, олеумного и железобетонных изделий, стройполигона, элеватора, химического и швейногалантерейного комбинатов, сплавной конторы, горпищекомбината, ДОКа Алтайсельстройконструкции.

С песнями, гордые великими победами страны, одержанными за 60 лет, своими успехами в юбилейном соревновании идут участники демонстрации. Тысячеголосым «ура» откликаются они на здравицы во славу Коммунистической партии. Город рапортовал о своей решимости выполнить десятую пятилетку досрочно.

В. СИНИЦЫН,
корр. «Алтайской правды».

Алейск

Праздник начался торжественным шествием, отражающим основные этапы советской истории нашей страны. По Центральной площади проплывают макет легендарной «Авроры», фигура Родины-матери, зовущей «на смертный бой с фашистской силой темною», палатка целинников... Идут колонны ветеранов Алейского сахарного завода, участников Великой Отечественной войны.

А это уже сегодняшний трудовой день города, ставшего победителем краевого соревнования в честь 60-летия Октября среди городов второй группы. Проходят труженики комбината хлебопродуктов, хлебокомбината, правофланговые юбилейной вахты, отмеченные Памятными знаменами горкома КПСС, городского Совета народных депутатов и горкома комсомола.

Все, чем гордится город на Алее, проходит по праздничным улицам.

Звуки маршей, кумач флагов... А на транспарантах, которые подняты над колоннами, слова: «Решения XXV съезда КПСС — выполним!».

В. БОЧКАРЕВ,
корр. «Алтайской правды».

СЛЕДУЮЩИЙ НОМЕР «АЛТАЙСКОЙ ПРАВДЫ» ВЫЙДЕТ 11 НОЯБРЯ С. Г.

Редактор Ю. МАЙОРОВ.

14—20 ноября

Дворец зрелищ и спорта

КУБОК СССР ПО БОКСУ

СРЕДИ СПОРТИВНЫХ ОБЩЕСТВ СССР

УЧАСТВУЮТ СИЛЬНЕЙШИЕ БОКСЕРЫ СТРАНЫ:
чемпион мира, заслуженный мастер спорта
Василий СОЛОМИН;
заслуженный мастер спорта, неоднократный чемпион СССР, абсолютный чемпион СССР, чемпион Европы 1977 года
Евгений ГОРСТКОВ;
чемпион Европы, призер чемпионата мира, заслуженный мастер спорта
Анатолий КЛИМАНОВ;
двукратный чемпион СССР, чемпион Европы 1977 года
Давид КВАЧАДЗЕ;
дважды победивший чемпиона мира и Олимпийских игр
Теофилло Стивенсона, мастер спорта международного класса
Игорь ВЫСОЦКИЙ;
неоднократный чемпион СССР и экс-чемпион Европы
Александр ТКАЧЕНКО;
олимпийский чемпион, заслуженный мастер спорта
Вячеслав ЛЕМЕШЕВ;
абсолютный чемпион СССР
Петр ЗАЕВ;
победитель VI Спартакиады народов СССР
Владимир ДАНЬШИН;
чемпион СССР 1976 года
Александр ЖУРАВЛЕВ и другие.

НАЧАЛО СОРЕВНОВАНИЙ ежедневно в 12 и 18 часов.
С 11 НОЯБРЯ открывается предварительная продажа билетов.
Кассы Дворца работают с 10 до 18 часов.
Телефоны: для справок — 5-11-09, кассы — 5-46-41.

ТЕЛЕВИДЕНИЕ

ВТОРНИК — **8 НОЯБРЯ**

ПЕРВАЯ ПРОГРАММА
МОСКВА

10.00 — Новости. **10.10** — «Утренняя гимнастика». (Цветное телевидение). **10.30** — «Будильник». (Цветное телевидение). **11.00** — «По музеям и выставочным залам». Выставка произведений молодых художников страны. (Цветное телевидение). **11.30** — «Октябрь». Поэтическая композиция. (Цветное телевидение). **12.00** — «Праздничное настроение». Концерт. (Цветное телевидение). **12.30** — «Труженики промышленности и сельского хозяйства — лауреаты Государственных премий СССР 1977 года». (Цветное телевидение). **13.30** — «Впервые на телевизионном экране». Спектакль Государственного академического Большого театра Союза ССР «Щелкунчик». Балет П. И. Чайковского. (Цветное телевидение). **15.20** — «Лауреаты Государственных премий СССР 1977 года в области литературы, искусства и архитектуры». (Цветное телевидение). **16.15** — Премьера телевизионного художественного фильма «Волшебный круг». 2-я серия. (Цветное телевидение). **17.20** — Премьера телевизионного документального фильма «Моя Москва» из цикла «Города и люди». (Цветное телевидение). **18.25** — «На арене цирка». (Цветное телевидение). **19.30** — Новости. **19.45** — «Поздравления друзей». Программа телевидения Республики Куба. (Цветное телевидение). **21.15** — Телевизионный театр миниатюр «13 стульев». (Цветное телевидение). **22.30** — «Время». Информационная программа. **23.15** — «Приглашает оперетта». (Цветное телевидение). По окончании **(0.30)** — Новости.

СРЕДА — **9 НОЯБРЯ**

ПЕРВАЯ ПРОГРАММА
МОСКВА

10.00 — Новости. **10.10** — Утренняя гимнастика. (Цветное телевидение). **10.30** — «Хождение по мукам». Телевизионный многосерийный художественный фильм. 11-я серия. (Цветное телевидение). **11.35** — Концерт дважды Краснознаменного имени Александрова ансамбля песни и пляски Советской Армии. (Цветное телевидение). **12.05** — **12.40** — «Наш Ленинград». Телевизионный документальный фильм из цикла «Города и люди». (Цветное телевидение). **16.30** — «Рассказ о социальном обеспечении». Документальный фильм. (Цветное телевидение). **16.50** — «Книга в твоей жизни». (Цветное телевидение). **17.35** — «Пакет». Телевизионный художественный фильм.

БАРНАУЛ

18.45 — «Творческий отчет участников художественной самодеятельности. (Змеиногорский район). **19.35** — «В степном Заволжье». Документальный телефильм. **19.50** — «Экран новостей».

МОСКВА

20.00 — Новости. **20.10** — «БАМ. Первый поезд идет в Беркакит». (Цветное телевидение). **20.40** — «Мальцев из деревни Мальцево». Телевизионный документальный фильм. (Цветное телевидение). **21.45** — «Мастера музыкального искусства». О творчестве Н. А. Обуховой, Г. С. Улановой, С. Т. Рихтера. (Цветное телевидение). **23.00** — «Время». Информационная программа. **23.30** — Чемпионат СССР по хоккею. ЦСКА — «Крылья Советов». Трансляция из Дворца спорта Центрального стадиона им. В. И. Ленина. (Цветное телевидение). В перерыве — тираж «Спортлото» и новости. По окончании **(1.45)** — Программа передач.

ВТОРАЯ ПРОГРАММА
МОСКВА

18.45 — «Москвичи на марше пятилетки». (Цветное телевидение). **19.15** — «Один за всех, все за одного». Передача из Ленинграда. (Цветное телевидение).

БАРНАУЛ

20.00 — «Верность долгу». Документальный телефильм. **20.15** — «Молодость». (Рассказ о комсомольской агиттачанке). **20.45** — «Иван Хабаров». Документальный телефильм. **21.00** — «Экран новостей». **21.10—22.35** — «Здесь мой дом». Художественный телефильм.

ТЕАТРЫ

АЛТАЙСКИЙ ГОСУДАРСТВЕННЫЙ ТЕАТР ДРАМЫ. «БЕЗЕТ ЖЕ ЛЮДЯМ!» — в 19-30, 9, 10 ноября — премьера «ВСТРЕЧА С САМИМ СОБОЙ» — в 19-30.

АЛТАЙСКИЙ КРАЕВОЙ ТЕАТР ОПЕРЕТТЫ. «БАБИЙ БУНТ» — в 12 и 19-30. 9 ноября — «С ЛЮБОВЬЮ НЕ ШУТЯТ» — в 19-30. 10 ноября — «ХОЛОПКА» — в 19-30.

КРАЕВОЙ ТЕАТР КУКОЛ. «КОЛОКОЛА-ЛЕБЕДИ» — в 11 и 14.

«МИР». Последний день демонстрации 1 и 2 фильмов кинопоэмы «СОЛДАТЫ СВОБОДЫ» — в 9-10, 12-50, 16-30, 20-10. 9, 10 ноября — 3 и 4 фильмы кинопоэмы «СОЛДАТЫ СВОБОДЫ» — в 9-10, 12-50, 16-30, 20-10.

«РОССИЯ». «В ДНИ ОКТЯБРЯ» — в 10 (для детей). «ВРЕМЯ МОСКОВСКОЕ» — в 9, 10-45, 11-45, 12-30, 13-30, 14-15, 15-15, 16, 17, 17-45, 18-45, 19-30, 20-30, 21 (удлиненный сеанс), 22. 9, 10 ноября — «ВРЕМЯ МОСКОВСКОЕ» — в 9, 10, 10-45, 11-45, 12-30, 13-30, 14-15, 15-15, 16, 17, 17-45, 18-45, 19-30, 20-30, 21 (удлиненный сеанс), 22.

«РОДИНА». 8, 10 ноября — «ПО ВОЛЧЬЕМУ СЛЕДУ» — в 9, 10, 10-50, 11-50, 12-40, 13-40, 14-30, 15-30, 16-20, 17-20, 18-10, 19-10, 20, 21 (удлиненный сеанс), 21-50.

«ЮНОСТЬ». «ПО ПУТЕВКЕ ЛЕНИНА» — в 9-30 (для детей). «ПО ВОЛЧЬЕМУ СЛЕДУ» — в 11-30, 13-30, 15-30, 17-30, 19-30, 21-30 (удлиненный сеанс). 9, 10 ноября — «ПО ВОЛЧЬЕМУ СЛЕДУ» — в 9-30, 11-30, 13-30, 15-30, 17-30, 19-30, 21-30 (удлиненный сеанс).

«ПЕРВОМАЙСКИЙ». СБОРНИК МУЛЬТФИЛЬМОВ — в 11 (для детей). «ВРЕМЯ МОСКОВСКОЕ» — в 13, 15, 17, 19, 21 (удлиненный сеанс). «НЕСОВЕРШЕННОЛЕТНИЕ» — в 10, 12, 14, 16, 18, 20, 21-40. 9 ноября — «ВРЕМЯ МОСКОВСКОЕ» — в 10, 11, 12, 13, 14, 15, 16, 17, 18, 19, 20, 21 (удлиненный сеанс), 21-40.

«ЧАЙКА». «ВОЗВРАТА НЕТ» — в 11, 13, 15, 17, 19, 21.

«РУЧЕЕК». «ПОЛЕ ПЕРЕЙТИ» — в 9-30.

«ПИОНЕР». «ПОЛЕ ПЕРЕЙТИ» — в 10. СБОРНИК МУЛЬТФИЛЬМОВ — в 12, 14, 16. «ЖИТЬ ПО-СВОЕМУ»...» — в 18-20 (удлиненный сеанс). 9 ноября — «ПОЛЕ ПЕРЕЙТИ» — в 13-10. СБОРНИК МУЛЬТФИЛЬМОВ — в 9-30, 11-20, 15. «ЦЕНТРОВОЙ ИЗ ПОДНЕБЕСЬЯ» — в 17, 19, 21. 10 ноября — СБОРНИК МУЛЬТФИЛЬМОВ — в 9-30, 11-20, 13-10, 15. Дню милиции посвящается. Занятие кинолектория «Говорит 02». «ПРЕСТУПЛЕНИЕ» (фильм первый — «Нетерпимость») — в 19, 21.

«АЛТАЙ». «АРМИЯ ТРЯСОГУЗКИ» — в 13 (для детей). «ОТ ЗАРИ ДО ЗАРИ» — в 15, 19. «СВАДЬБА В МАЛИНОВКЕ» — в 17, 21. 9, 10 ноября — «ВСЕГО ОДНА НОЧЬ» — в 15, 17, 19 (удлиненный сеанс), 21.

«ЗАРЯ». 8, 9 ноября — «СВАДЬБА В МАЛИНОВКЕ» — в 15, 17, 19, 20-40 (удлиненный сеанс). 10 ноября по просьбе зрителей. «АР-ХИ-МЕ-ДЫ!» — в 15, 17, 19, 20-40 (удлиненный сеанс).

ДВОРЕЦ КУЛЬТУРЫ ШИННИКОВ. «ОРЛЕНОК» — в 10 (для детей). «ОБЕЛИСК» — в 12, 14, 16, 18 (удлиненный сеанс). Вечер танцев — в 21-15. 9, 10 ноября — «БЕЗ ПРАВА НА ОШИБКУ» — в 15, 17, 19, 21 (удлиненный сеанс).

ДВОРЕЦ КУЛЬТУРЫ ХИМИКОВ. «РУСАЛОЧКА» — в 13 (для детей). «ПОДНЯТАЯ ЦЕЛИНА» (2—3 серии) — в 15, 18, 21. 9, 10 ноября — «ЖИТЬ ПО-СВОЕМУ...» — в 15, 17, 21 (удлиненный сеанс). 10 ноября — занятие факультета «Международная жизнь». «Советско-американские отношения» — в 17.

ДВОРЕЦ КУЛЬТУРЫ КОТЕЛЬЩИКОВ. «ЗАЛП «АВРОРЫ» — в 15 (для детей). «БУРЬЯН» — в 17, 19, 21. 9 ноября — «ВОЗВРАЩЕНИЕ СВЯТОГО ЛУКИ» — в 14, 16, 18, 20 (удлиненный сеанс). Вечер танцев — в 21-15. 10 ноября — «ВОЗВРАЩЕНИЕ СВЯТОГО ЛУКИ» — в 15, 17, 19, 21 (удлиненный сеанс).

ДОМ КУЛЬТУРЫ ВОС. «КАДКИНА ВСЯКИЙ ЗНАЕТ» — в 17, 19. 10 ноября — «СТОЯНКА ТРИ ЧАСА» — в 19.

КЛУБ ЗАВОДА «ТРАНСМАШ». «ЧЕЛОВЕК-АМФИБИЯ» — в 13 (для детей). «ЖИТЬ ПО-СВОЕМУ...» — в 15, 17, 19, 21 (удлиненный сеанс). 9 ноября — День милиции посвящается. Занятие кинолектория клуба «Говорит 02». «ПРЕСТУПЛЕНИЕ» (фильм первый — «Нетерпимость») — в 19, 21.

КЛУБ ЗАВОДА «ТРАНСМАШ». «ЧЕЛОВЕК-АМФИБИЯ» — в 13 (для детей). «ЖИТЬ ПО-СВОЕМУ...» — в 15, 17, 19, 21 (удлиненный сеанс). 9 ноября — «ДЕЛА ДАВНО МИНУВШИХ ДНЕЙ» — в 15, 17, 19, 21 (удлиненный сеанс). 10 ноября — «КО МНЕ, МУХТАР!» — в 13-30 (для детей). «ДЕЛА ДАВНО МИНУВШИХ ДНЕЙ» — в 15-20, 17, 19, 21 (удлиненный сеанс).

КЛУБ МЕЛАНЖЕВОГО КОМБИНАТА. «ПОБЕДИТЕЛЬ» — в 15, 17, 19, 21. 9, 10 ноября — «СВЕТ В КОНЦЕ ТОННЕЛЯ» — в 15, 17, 19, 21.

ПОГОДА

Сегодня днем по краю, по данным синоптиков, ожидается переменная облачность, по западным районам слабые осадки, по остальным районам без осадков. Ветер юго-западный, 5—10 метров в секунду, по западным районам 10—15. Температура 1—6 градусов тепла.

По Барнаулу — переменная облачность, без осадков. Ветер юго-западный, 5—10 метров в секунду. Температура 1—3 градуса тепла.

Давление на 13 часов 7 ноября было 758 миллиметров ртутного столба. Относительная влажность воздуха 70 процентов.

БЮРО ПО ТРУДОУСТРОЙСТВУ
приглашает
МАШИНИСТОВ топливоподачи и шлакоудаления, **ПРОИЗВОДСТВЕННЫХ МАСТЕРОВ.**
Обращаться: ул. Деповская, 34, и ул. Островского, 16, комн. 2.

пишите звоните

НАШ АДРЕС
г. Барнаул,
ул. Короленко, 105.
Индекс — 656099.

Приемная — 3-33-69, 3-49-56; заместители редактора — 3-48-37, 3-43-54; ответственный секретарь — 3-32-34; заместители ответственного секретаря — 3-35-13; отдел партийной жизни — 3-33-11 (заведующий), 3-46-16; пропаганды и агитации — 3-33-92; советского строительства и быта — 3-35-73; сельского хозяйства — 3-46-73 (заведующий), 3-14-64, 3-58-13; промышленности и транспорта — 3-32-63 (заведующий), 3-35-09, 3-46-12; строительства — 3-49-34; науки и учебных заведений — 3-33-82 (заведующий), 3-35-55; культуры — 3-26-71; информации и спорта — 3-46-92 (заведующий), 3-37-17; писем и массовой работы — 3-54-12 (заведующий), 3-48-71, 3-33-84; фельетонов — 3-15-10; собкоровская сеть — 3-45-62; фотокорреспонденты — 3-37-44; спецвыпуски — 3-35-17; редактор «Алтайской недели» — 3-37-90; отдел объявлений — 3-37-88; 3-33-62; союз журналистов — 3-37-81; общественная приемная — 3-37-62; Собственные корреспонденты: в Бийске — 2-50-36; в Алейске — 31-45; Рубцовске — 92-25-57; Камне-на-Оби — 2-17-58; Славгороде — 21-6-73; Горно-Алтайске — 49-41; Благовещенке — 22-3-90; Тальменке — 9-25-08; Кулунде — 91-2-93.

Типография издательства «Алтайская правда» Алтайского крайкома КПСС.

АГ 14705. 50.300
Заказ 8977.
Тираж 240.000 экз.

ПРАЗДНИЧНЫЙ ПРИЕМ В КРЕМЛЕВСКОМ ДВОРЦЕ СЪЕЗДОВ

(Окончание. Начало на 1-й стр.).

Товарищи, друзья! Чтобы сбылось все, что задумали наша партия и народ, нужен прочный, надежный мир. Внешняя политика Советского государства всегда была глубоко и искренне миролюбивой. Сейчас наши усилия в этом плане отличаются, пожалуй, особой активностью. И мы признательны сотням миллионов людей за рубежом, которые это понимают и ценят.

В дни 60-летия Великого Октября мы вновь говорим: мир и социализм неразделны! Для ослабления угрозы войны, для укрепления мирного сотрудничества между государствами мы будем делать все, что в наших силах.

Вместе с нами — народы братских социалистических стран. Вместе с нами — сотни миллионов людей, сбросивших иго колонизаторов и идущих навстречу новой жизни.

Сердечное спасибо вам, наши дорогие гости, за теплые и искренние слова о Советском Союзе и его Коммунистической партии, которые были сказаны в эти дни на юбилейных торжествах. (Аплодисменты). В день 60-летия Великой революции мы вновь заявляем о неизменной солидарности Советской страны со всеми силами свободы, прогресса и мира на земле! (Аплодисменты).

Позвольте предложить тост:

— За бессмертное дело Великой Октябрьской социалистической революции, осветившей народам путь к лучшему будущему! (Продолжительные аплодисменты).

— За героический советский народ! (Продолжительные аплодисменты).

— За великую партию Ленина! (Продолжительные аплодисменты).

— За нашу любимую Родину — Союз Советских Социалистических Республик! (Продолжительные аплодисменты).

— За солидарность всех сил освобождения и прогресса! (Продолжительные аплодисменты).

— За прочный мир на земле! (Продолжительные аплодисменты).

— За ваше здоровье, дорогие товарищи и друзья! (Продолжительные аплодисменты).

* * *

От имени зарубежных гостей выступил Первый секретарь ЦК Польской объединенной рабочей партии Э. Герек.

Выступление товарища Э. ГЕРЕКА

Уважаемый товарищ Брежнев!

Дорогие товарищи!

Друзья!

Все, что сейчас было Вами сказано, дорогой Леонид Ильич, по-настоящему нас взволновало и глубоко запало в наши сердца. Я уверен, что эти чувства разделяют все присутствующие здесь советские товарищи и все, на чью долю выпала высокая честь представлять свои партии, народы и страны на этом великом празднике всего прогрессивного человечества. Участие в нем произвело на нас неизгладимое впечатление.

Мы навсегда сохраним в памяти, товарищ Брежнев, Ваш замечательный доклад на торжественном заседании. Подведя итоги огромных достижений Страны Советов и побед социализма в мире за шестьдесят лет, Вы дали вместе с тем глубокий анализ современной действительности и показали перспективы дальнейшего развития борьбы за наши общие цели в интересах всего человечества. (Аплодисменты).

Мы находимся еще под глубоким впечатлением Вашего выступления, которое было пронизано гуманизмом и оптимизмом. Эти качества всегда были присущи партии Ленина — Коммунистической партии Советского Союза, советским людям.

Ваша партия, великий русский народ, все советские народы вправе гордиться своими свершениями — первой победоносной социалистической революцией, созданием первого в мире социалистического государства, динамичным развитием Страны Советов, ее международным авторитетом. (Аплодисменты). Во всем этом — источник непреклонной веры в будущее, в успех дальнейшего смелого марша вперед — к горизонтам, определенным XXV съездом КПСС. И все это отражает новая Конституция СССР — самая содержательная и самая передовая конституция нашего времени, подлинная хартия социалистического гуманизма, демократии и мира. (Аплодисменты).

Ваше обращение к советскому народу, товарищ Брежнев, явилось одновременно обращением к людям всей Земли, ибо нет такого народа, на жизнь которого — прямо или косвенно — не оказала бы влияния Октябрьская революция. Наиболее ощутимо это проявляется в жизни народов стран социализма, воплощающих в реальную действительность идеи Великого Октября. Объединенные узами идейного единства, братской дружбы и сотрудничества, мы неуклонно и решительно идем к общей благородной цели. (Аплодисменты).

Коммунистическая партия Советского Союза, ее Центральный Комитет, лично Вы, товарищ Брежнев, развили эти идеи в Программе мира, разработали дальновидную концепцию разрядки, которая представляет единственно надежный способ избавить человечество от величайшей в истории атомной угрозы, построить всеобщий мир. Вот почему обращение, принятое на юбилейном заседании, нашло самый широкий отклик у всех народов, у всех людей доброй воли. (Аплодисменты).

Позвольте мне, дорогие товарищи и друзья, от имени всех нас, — гостей Страны Советов, собравшихся на наш большой общий праздник, пожелать советскому народу, партии Ленина, Центральному Комитету КПСС, Верховному Совету и Совету Министров СССР, лично товарищу Леониду Ильичу Брежневу дальнейших замечательных успехов в развитии своей Родины — оплота сил социализма в мире, в осуществлении вечно живых идей Октябрьской революции! (Продолжительные аплодисменты).

За торжество коммунизма и мира! (Продолжительные аплодисменты).

* * *

Прием прошел в теплой, сердечной обстановке.

Для участников приема был дан праздничный концерт мастеров искусств.

(ТАСС).

ФЛАГМАН ПРАЗДНИКА — «АВРОРА»

ЛЕНИНГРАД. (Корр. ТАСС). Крейсер революции «Аврора» возглавил четкий строй кораблей дважды Краснознаменного Балтийского флота, бросивших якоря на Невском рейде. На бастионах Петропавловской крепости в честь юбилея Октября вспыхнули шестьдесят факелов.

Необычайно красива нынче Дворцовая площадь. В канун праздника здесь завершены большие реставрационные работы, возвратившие ей облик незабываемой октябрьской поры.

На трибунах — член Политбюро ЦК КПСС, первый секретарь Ленинградского обкома КПСС Г. В. Романов, другие руководители Ленинградских областной и городской партийных организаций, ветераны ленинской партии, передовики производства.

Вслед за прошедшими мимо Зимнего дворца участниками военного парада к невским берегам направились праздничные колонны демонстрантов. Они повторили маршруты красногвардейских отрядов, поднявшихся по залпу «Авроры» на решительный штурм старого мира.

Верные славным традициям, ленинградцы рапортовали о своих свершениях, заявили о решимости и впредь отдавать свои силы, знания и опыт претворению в жизнь заветов великого Ленина.

Трудящиеся города Ленина — колыбели Октября, горячо одобря