ПРОЛЕТАРИИ ВСЕХ СТРАН, СОЕДИНЯЙТЕСЬ!

АЛТАЙСКАЯ ПРАВДА

Орган Алтайского краевого комитета КПСС и краевого Совета народных депутатов

№ 262 (16993) • ВОСКРЕСЕНЬЕ, 6 НОЯБРЯ 1977 ГОДА • Газета выходит с 12 августа 1917 г. • Цена 2 коп.

СЛАВЬСЯ, ОТЕЧЕСТВО НАШЕ СВОБОДНОЕ!

ВЧЕРА В БАРНАУЛЕ СОСТОЯЛОСЬ ТОРЖЕСТВЕННОЕ ЗАСЕДАНИЕ, ПОСВЯЩЕННОЕ 60-й ГОДОВЩИНЕ ВЕЛИКОГО ОКТЯБРЯ

Шесть десятилетий отделяют нас от той октябрьской ночи, когда выстрел «Авроры» известил всему миру о начале величайшей в истории человечества революции. Эти шестьдесят лет — время невиданных свершений, время бессмертных ратных и трудовых подвигов. Это славный путь от первых декретов Советской власти до новой Конституции СССР — Конституции развитого социалистического общества.

Труженики Алтая, как и все советские люди, отмечают великую годовщину в обстановке всеобщего воодушевления и самоотверженного труда по осуществлению решений XXV съезда Коммунистической партии Советского Союза.

Вся жизнь, все события юбилейного года, особенно всенародное обсуждение и принятие Конституции СССР, с новой силой продемонстрировали непоколебимую сплоченность коммунистов, рабочих и колхозников, народной интеллигенции, всех слоев населения края вокруг ленинской партии, ее Центрального Комитета во главе с Генеральным секретарем ЦК КПСС, Председателем Президиума Верховного Совета СССР Леонидом Ильичом Брежневым.

Они выражают горячую признательность и сердечную благодарность родной партии, Центральному Комитету, Политбюро ЦК, лично Леониду Ильичу Брежневу за их заботу о людях труда, полны решимости и впредь настойчиво работать над претворением в жизнь предначертаний партии, вносить достойный вклад в великое дело строительства коммунизма в нашей стране.

Эти чувства охватили каждого участника совместного торжественного заседания краевого комитета партии и краевого Совета народных депутатов.

В зале краевого драматического театра — славная ленинская гвардия, старые большевики, участники революции и гражданской войны, ударники первых пятилеток, герои Великой Отечественной войны, герои труда.

В торжественном заседании участвуют депутаты Верховных Советов страны и республики, члены и кандидаты в члены краевого комитета партии, члены ревизионной комиссии, депутаты краевого Совета, руководители партийных, советских, профсоюзных, комсомольских организаций и хозяйственных органов, передовики производства, представители нашей интеллигенции и молодежи, славных воинов Советской Армии.

Торжественное заседание открывает депутат Верховного Совета РСФСР, председатель крайисполкома **В. Н. Раевский.**

Под звуки торжественного марша вносятся:

Красное знамя дважды ордена Ленина Алтайского края, Памятное Красное знамя ЦК КПСС, Президиума Верховного Совета СССР, Совета Министров СССР и ВЦСПС, врученное краю на вечное хранение как символ трудовой славы за заслуги в развитии социалистической экономики и культуры и в честь 50-летия Великой Октябрьской социалистической революции;

Памятное Красное знамя ЦК КПСС, Президиума Верховного Совета СССР, Совета Министров СССР и ВЦСПС, врученное на вечное хранение коллективу ордена Ленина треста Стройгаз;

знамена, врученные коллективам предприятий за трудовые подвиги в годы Великой Отечественной войны;

Памятное Красное знамя крайкома КПСС, крайисполкома и крайсовпрофа, врученное городу Барнаулу за успехи в социалистическом соревновании в честь 50-летия Великой Октябрьской социалистической революции.

Слово для доклада предоставляется первому секретарю крайкома партии, депутату Верховного Совета СССР **Н. Ф. Аксенову.**

В своем выступлении Н. Ф. Аксенов подчеркнул, что советский народ празднует замечательный юбилей с чувством особой радости и патриотической гордостью за свою Родину, в обстановке огромного морально-политического подъема.

Яркий и глубокий доклад Генерального секретаря ЦК КПСС, Председателя Президиума Верховного Совета СССР Л. И. Брежнева на торжественном заседании в Кремлевском Дворце съездов является выдающимся документом марксизма-ленинизма. В нем содержится фундаментальный анализ великих свершений советского народа, научно выверенные теоретические обобщения и политические выводы о закономерностях коммунистического строительства.

С высот достигнутого во всем величии предстает панорама грандиозных социально-экономических преобразований, благодаря которым Страна Советов стала несокрушимой социалистической державой.

Победа Октябрьской революции всколыхнула самые отдаленные окраины России, вовлекла в бурный водоворот политических событий широкие массы трудящихся.

Одной из таких окраин был Алтай — край экономической и культурной отсталости, самодержавного произвола и кандального звона, дремучего невежества и безысходной нищеты. Ленинские революционные идеи, как луч света в темное царство, проникали и в этот медвежий угол.

Октябрьская революция была восторженно встречена трудящимися всего края. Приветствуя ее победу, Барнаульская организация большевиков от имени рабочих и трудового крестьянства Алтая заявила, что она употребит все силы, чтобы завоевания петроградского пролетариата и солдат удержать и провести в жизнь.

Вечный огонь у памятников павшим борцам за Советскую власть всегда будет напоминать нам о бесстрашных красногвардейцах отряда Петра Сухова, лихих партизанах армии Ефима Мамонтова, о первых коммунарах Алтая.

После окончания гражданской войны Советская республика приступила к социалистическому строительству. Эту задачу советскому народу пришлось решать в невероятно трудной обстановке. Послевоенная разруха, голод, враждебное капиталистическое окружение требовали от Коммунистической партии найти тот единственно верный путь, который в кратчайший срок мог вывести страну на передовые рубежи прогресса. И этот путь был найден. Его указал гениальный ленинский план строительства социализма, предусматривающий индустриализацию страны, социалистическое кооперирование сельского хозяйства, проведение культурной революции, справедливое решение национального вопроса.

Вероломное нападение фашистской Германии прервало мирный труд советского народа. Великая Отечественная война явилась самым крупным военным столкновением социализма с ударными силами мирового империализма.

Алтайский край был далеко от фронта. Его поля не рвали бомбы и снаряды, дым пожарищ не покрывал его города и села. Но он жил единой боевой жизнью вместе со всей страной. Сибиряки-алтайцы достойно выполнили свой долг в тяжелые годы военных испытаний. Полки и дивизии, сформированные на Алтае, громили врага на подступах Москвы и Ленинграда, стойко сражались в Сталинграде, они воевали на Украине и в Белоруссии, освобождали Прагу и Будапешт, штурмовали Берлин. За мужество и героизм, проявленные в боях за Родину, около 77 тысяч наших земляков награждено боевыми орденами и медалями, более 330 удостоено звания Героя Советского Союза, а 64 являются полными кавалерами орденов Славы.

На трудовом фронте, как и в бою, трудящиеся края проявляли подлинный героизм. Преодолевая неимоверные трудности, они вели битву за увеличение производства оборонной продукции. В годы войны Алтай дал фронту 160 млн. пудов хлеба, 10 млн. пудов мяса, 20 млн. центнеров молока, более 3 млн. пудов сахара и много другой продукции.

Из западных районов страны, временно оккупированных врагом, на Алтай было эвакуировано около 100 промышленных предприятий.

Одержав историческую победу над врагом, наш народ приступил к дальнейшему осуществлению планов мирного строительства.

И сегодня, оглядывая пройденный путь, мы с чувством законной гордости говорим: достижения родины Октября за шесть десятилетий являются убедительным свидетельством того, что социализм обеспечил невиданные в истории темпы прогресса всех сторон жизни общества.

В сентябре юбилейного года исполнилось 40 лет со времени образования Алтайского края. Для истории этот срок небольшой. Но в нем, как в зеркале, отчетливо и ярко отражается величие экономических и социальных преобразований, осуществленных в нашей стране после Октябрьской революции.

Сегодня дважды ордена Ленина Алтайский край является одним из крупных индустриальных регионов нашей страны. 600 промышленных предприятий производят широкую номенклатуру продукции с годовым объемом более чем на 4 миллиарда рублей.

Всей стране известны такие гиганты индустрии, как ордена Ленина тракторный завод имени М. И. Калинина, орденов Ленина и Трудового Красного Знамени завод «Трансмаш» имени В. И. Ленина, ордена Трудового Красного Знамени моторный завод, «Алтайсельмаш», объединение «Химволокно» имени Ленинского комсомола и ряд других.

Станки и тракторы, приборы и железнодорожные вагоны, сельскохозяйственная техника и механические прессы, химические волокна и электропечи, двигатели и буровые установки и многие другие виды изделий алтайских предприятий поставляются во все концы страны, а также в десятки зарубежных государств.

Главным богатством, славой и гордостью Алтая является хлеб. Яркой страницей в истории нашего края вписана героическая целина, когда не по дням, а по часам преображалась веками не паханная степь, когда по воле партии, по зову своего сердца двинулись в поход за большой алтайский хлеб тысячи молодых патриотов-целинников.

И хлеб Алтая широким, золотым потоком пошел в закрома Родины. За 20 лет страна получила три с половиной миллиарда пудов добротного алтайского зерна. Почти три миллиона гектаров новых земель было поднято в нашем крае.

Незабываемой на Алтае стала уборочная страда 1972 года. В первые дни уборки урожая к нам прибыл Генеральный секретарь ЦК КПСС товарищ Леонид Ильич Брежнев.

В сердце каждого хлебороба, всех трудящихся края глубоко запала высокая оценка, которую дал Леонид Ильич ратным и трудовым делам наших земляков: «С сибиряками-алтайцами я знаком давно, с момента фронтовой жизни. Знаю их как мужественных, смелых и боевых товарищей, беспредельно преданных нашей Родине — такими они остаются передо мной и до сегодняшнего дня. Такими знаю сибиряков не только я, а вся наша партия».

Пребывание Генерального секретаря нашей партии на Алтайской земле, его мудрые деловые советы явились для всех огромным вдохновляющим и мобилизующим стимулом.

Из года в год растет материальный и культурный уровень жизни трудящихся Алтая. Среднемесячная заработная плата одного работника, занятого в народном хозяйстве, возросла по сравнению с 1940 годом в 6 раз. За последние 30 лет в крае построено более 30 миллионов квадратных метров жилья.

В 1937 году на весь Алтай имелись одно высшее учебное заведение — учительский институт и 23 техникума. В настоящее время восемь вузов и 48 средних специальных учебных заведений ежегодно выпускают 12,5 тысячи специалистов различных отраслей народного хозяйства. Как и во всей стране, на Алтае осуществлен переход к всеобщему среднему образованию, развивается система профессионально-технического обучения.

Передовую советскую культуру несут в массы 7 театров и 5 музеев, сотни клубов, Домов культуры и библиотек, творческие союзы и объединения. Край полностью радиофицирован. 80 процентов населения может смотреть телепередачи.

В братской семье народов родилась и расцвела Горно-Алтайская автономная область. До Великой Октябрьской социалистической революции Горный Алтай был одной из самых отсталых и глухих окраин царской России. Ордена Ленина, ордена Дружбы народов Горно-Алтайская автономная область — яркий пример осуществления партией мудрой ленинской национальной политики. Год от года укрепляется ее экономика, развивается национальная культура.

Героическая история советского народа, его завоевания и свершения неразрывно связаны с титанической деятельностью славной Коммунистической партии, партии Ленина.

Боевым отрядом Коммунистической партии Советского Союза является Алтайская краевая партийная организация. За 40 лет она выросла более чем в 10 раз и насчитывает сегодня в своем составе свыше 160 тысяч человек.

Всенародное обсуждение проекта новой Конституции еще раз широко и наглядно отразило глубочайший демократизм нашего общества, рожденного Великим Октябрем. В нем приняло участие свыше 140 миллионов человек, т. е. более четырех пятых взрослого населения СССР. Такого размаха народной инициативы наша страна еще не знала.

Ни один документ в истории цивилизации не имел столько творцов, сколько имеет наша новая Конституция.

В новой Конституции СССР записано, что нерушимый союз рабочего класса, колхозного крестьянства и народной интеллигенции составляет социальную основу нашего общества.

Величайшим итогом пройденного шестидесятилетия является новый советский социалистический образ жизни. Такие его замечательные черты, как атмосфера коллективизма и товарищества, сплоченность и дружба всех наций, вошли в плоть и кровь нашего народа. Советскому образу жизни органически присущи духовная чистота и нравственное здоровье. Они составляют основу внутренней силы и непоколебимой стойкости советских людей.

Одно из главных завоеваний социализма — это советский человек — подлинный творец истории, первопроходец и энтузиаст, беспредельно преданный идеалам коммунизма.

Он покрывает нашу землю каскадами новостроек и совершает научные открытия, варит сталь и выращивает хлеб, воспитывает детей и ведет космические корабли.

Вдохновенный гимн человеку труда звучит во всех решениях нашей партии, которая видит высший смысл своей деятельности в служении народу.

В советской стране построено развитое социалистическое общество, есть все необходимое для построения коммунизма. У нас огромные природные богатства. Мы располагаем современной индустрией, крупным высокомеханизированным сельским хозяйством, развитой инфраструктурой. У нас замечательные кадры рабочих, колхозников, ученых, могучий духовный потенциал. Нашу созидательную работу возглавляет КПСС — испытанная, закаленная в боях и труде партия, обладающая богатым опытом руководства хозяйственным строительством.

Задача состоит в том, чтобы в полной мере использовать имеющиеся возможности, умело распорядиться теми человеческими, материальными и финансовыми ресурсами, которыми мы располагаем. Полностью реализовать возможности развитого социализма — в этом пафос наших дней. Это же определяет меру ответственности, возложенной на нас сегодня историей.

Со словами благодарности в адрес Центрального Комитета КПСС, ленинского Политбюро, лично Генерального секретаря ЦК КПСС Л. И. Брежнева выступили: **Репин И. В.** — член КПСС с 1919 года, участник Великой Октябрьской социалистической революции и гражданской войны; **Николаенко П. П.** — первый секретарь Михайловского райкома партии; **Карамаев М. В.** — председатель Горно-Алтайского облисполкома, депутат Верховного Совета РСФСР; **Селиверстов А. В.** — фрезеровщик Барнаульского радиозавода, Герой Социалистического Труда; **Бахолдина В. М.** — ветеран сельскохозяйственного производства, Герой Социалистического Труда; **Филиппова Т. А.** — студентка Алтайского государственного университета.

С огромным воодушевлением принимается приветственное письмо Центральному Комитету партии, Генеральному секретарю ЦК, Председателю Президиума Верховного Совета СССР товарищу Л. И. Брежневу.

Участники совместного торжественного заседания крайкома КПСС и краевого Совета народных депутатов, посвященного 60-й годовщине Великой Октябрьской социалистической революции, возложили венки к памятнику В. И. Ленину. **На снимке: у памятника В. И. Ленину.**

МАГИСТРАЛЬНЫЙ ПУТЬ

С пленума Ребрихинского РК КПСС

Состоялся пленум Ребрихинского районного комитета КПСС, на котором рассмотрен вопрос «О задачах районной партийной организации по дальнейшему развитию специализации и концентрации сельскохозяйственного производства в свете решений XXV съезда КПСС и постановлений ЦК КПСС».

С докладом выступил первый секретарь райкома КПСС **А. А. Антонов.**

Анализ развития сельскохозяйственного производства района за девятую и начало десятой пятилеток говорит о том, что труженики полей и ферм добились некоторых успехов в увеличении производства продуктов сельского хозяйства. Но перед работниками села поставлена задача дальнейшего расширения объема производства.

В районе сделаны первые шаги по межхозяйственному кооперированию и специализации. Созданы межхозяйственные объединения по выращиванию первотелок, по доращиванию крупного рогатого скота, по производству свинины на базе колхозов «Победа», имени Калинина и совхоза «Ребрихинский». Есть и положительные результаты. Например, за два года колхоз имени Энгельса, специализирующийся на производстве молока, передал в колхоз «Победа» 415 телочек, а в спецхозяйство «Ребрихинский» — 309 бычков на откорм. Это позволило хозяйству значительно улучшить структуру собственного стада. Если раньше в колхозе имели 1.300 голов крупного рогатого скота, в том числе лишь 480 коров, то сейчас имеют 1.242 головы, в том числе 900 коров. Это дает возможность работникам хозяйства более производительно заниматься вопросами молочного производства, внедрять передовую технологию. В 1975 году колхоз продал государству 11,4 тысячи центнеров молока, в нынешнем году продаст 15 тысяч центнеров. В колхозе имени Калинина, который специализируется на откорме молодняка крупного рогатого скота, среднесуточный привес каждого животного составляет 900—1.000 граммов. Таких результатов никогда раньше хозяйство не получало.

Особое внимание в докладе и в выступлениях было уделено развитию в районе скороспелой отрасли производства мяса — свиноводству.

В целях дальнейшей специализации и концентрации в районе развернуто новое строительство, ведется реконструкция существующих животноводческих помещений.

Но процесс специализации и концентрации тормозят низкие темпы строительства животноводческих помещений в специализированных хозяйствах, в частности, в спецхозе «Победа» животноводческого комплекса.

Принявшие участие в обсуждении доклада подчеркивали, что переход от многоотраслевого к специализированному производству — процесс сложный, он требует вдумчивого подхода к решению многих проблем. Особое место среди них принадлежит кормопроизводству, техническому перевооружению, строительству.

В принятом постановлении определены меры, направленные на усиление темпов специализации и концентрации сельскохозяйственного производства в районе.

В работе пленума принял участие и выступил секретарь крайкома КПСС **В. И. Овчинников.**

Ребрихинский район.

ПРИНЯТО ОКТЯБРЕМ

И ВЫРОС ДОМ КУЛЬТУРЫ

В Крутихе завершено строительство районного Дома культуры с полезной площадью 147 тысяч квадратных метров. В нем—великолепный зрительный зал на 450 мест, спортивный, читальный и танцевальный залы.

Особенно благодарны хозяева Дома культуры отделочникам Э. Шибаковой и Е. Филатовой, плотникам А. Ерилину, И. Селину, И. Якимову, каменщику А. Амосову, строителям из Каменской ПМК-32. Работу свою они вели споро и качественно.

В новом ДК крутихинцы будут проводить торжества, посвященные 60-летнему юбилею Страны Советов.

В. СЕМЕНОВ,
зав. отделом пропаганды и агитации райкома КПСС.

Крутихинский район.

СЕЛЬСКИЕ НОВОСЕЛЬЯ

Хороший подарок получили жители Тюменцева накануне 60-летия Великого Октября. Гостеприимно распахнулись двери новой районной библиотеки с просторным читальным залом и богатым книжным фондом. Введено в строй еще одно здание необычной для села архитектуры. Это школа искусств. Юноши и девушки, подрастающее поколение, будут обучаться на любом из четырех отделений: музыкальном, танцевальном, художественном (живопись) или хоровом.

Кроме этих объектов, в райцентре завершена реконструкция столовой. Сейчас здесь смогут разместиться сразу 100 человек. Большое внимание в юбилейном году уделено строительству жилья. Уже справили в районе 104 новоселья. Около 40 семей получат новые квартиры в первой половине ноября. За юбилейный год трудящиеся райцентра, колхозов и совхозов справят 200 новоселий, более 30 из них будут в совхозе «Свет Октября».

И. МИКУРОВ,
корр. «Алтайской правды».

Тюменцевский район.

ШАГИ ГАЗИФИКАЦИИ

В Рубцовске и окружающих сельских районах газифицировано свыше 36 тысяч квартир. С недавних пор их снабжение сжиженным газом значительно улучшилось. В Рубцовске вступила в строй мощная газораздаточная станция. Она способна отпускать потребителям ежегодно до 12 тысяч тонн сжиженного газа. Сдача в эксплуатацию этой станции двинет вперед дело дальнейшей газификации Рубцовской зоны края. Станция сооружена силами стройтреста № 46 и его субподрядных организаций.

Н. МАРКОВ,
корр. «Алтайской правды».

г. Рубцовск.

Вольдемар Гердт

У КРЕМЛЯ

Рушатся скалы, весны летят,
Только невластен тлен
Над Временем,
чьи караулы спешат
Мимо Кремлевских стен.
Тысячи. Целый людской
океан —
Идут, подымаясь чуть свет,
Люди
из самых различных стран
К Ленину на Совет.
Дружбой, как солнцем,
согрет человек,
И в самом центре Земли
Белый и черный,
и желтый навек
Руки переплели.
Душу протянешь, словно
ладонь,
И станет она горяча
От сердца,
что, будто Вечный огонь,
Горит в груди Ильича.
Звезды и кратеры гаснут.
Всего
Касается мглы окоем,
Только не гаснет
сердце его,
Пылая бессмертным огнем.

Перевод с немецкого
Евгения СКВОРЕШНЕВА.

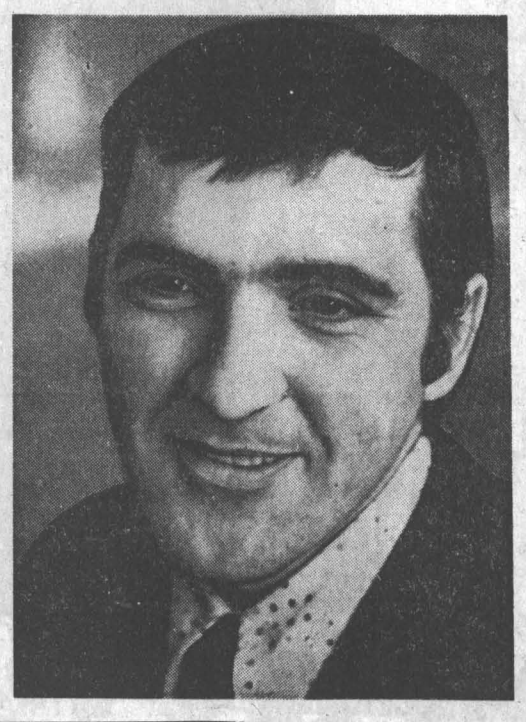

ЗОВЕТ ПРИМЕР ПЕРЕДОВИКОВ

Для работников Барнаульского котельного завода нынешний год—дважды юбилейный. 60-летие Великого Октября совпало для заводчан с 35-летием родного предприятия. О том, как котельщики встречают юбилей Советской власти, о трудовых достижениях коллектива рассказывает по просьбе нашего корреспондента директор завода Ю. В. Бойцов.

Весь ритм трудовой жизни определяется сегодня задачами, поставленными XXV съездом КПСС. Накануне юбилея родной Страны Советов на заводе рапортовали о завершении задания двух лет пятилетки 28 бригад, 260 рабочих. Ударный труд заводского коллектива обеспечил предприятию досрочное выполнение юбилейных обязательств.

В своем докладе на торжественном заседании ЦК КПСС, Верховного Совета СССР и Верховного Совета РСФСР товарищ Л. И. Брежнев назвал яркие цифры и факты развития социалистической экономики. «Советские люди, — сказал он, — взяли повышенные обязательства — и сдержали свое слово. Они выдвинули встречные планы, и не только выполнили, но и перевыполнили их». Наш коллектив гордится тем, что в общенародном деле есть и его вклад.

Тридцать пять лет — для предприятия срок небольшой. Но за это время сделано немало, а еще больше предстоит сделать. Ведь предприятие наше растет, расширяется. Как и в первые морозные месяцы 1942 года, сегодня завод — в лесах новостроек. Он переживает вторую молодость—коренную реконструкцию. От года к году растет и мужает наш коллектив. Не случайно, что предприятие одним из первых среди котельных заводов страны вышло со своей продукцией на мировой рынок, перешло на блочную поставку котельных агрегатов, освоило выпуск высокоэффективных газоплотных панелей.

В 1943 году завод выпустил первый котел производительностью 50 тонн пара в час. Он предназначался для Барнаульской ТЭЦ-1. В настоящее время в нашей номенклатуре масса котельных агрегатов производительностью 420, а по заказу югославских энергетиков создается даже котел производительностью 670 тонн пара в час. Завод сегодня стал головным в стране по выпуску тягодутьевых машин. Недавно в центральных газетах сообщалось о том, что на Запорожской ГРЭС досрочно введен последний энергоблок мощностью 800 тысяч киловатт. Это замечательная победа энергетиков. Радость ее с ними вправе разделить и барнаульские котельщики. Это они обеспечили поставку на ГРЭС деаэраторов, вентиляторов, дымососов, арматуры и других изделий. Досрочное введение станции в эксплуатацию дало стране 12 миллионов рублей экономии.

В знаменательные дни подготовки к 60-летию Великого Октября замечательных успехов добились победители заводского соревнования — коллективы цехов: механического, котельно-вспомогательного оборудования, котельного № 2 и другие. В соревновании бригад уверенно лидировал коллектив электросварщиков, возглавляемый А. Ф. Кабардиным. Ему по праву присвоено звание «Бригада имени 60-летия Великого Октября». Равнение на передовиков, стремление работать без отстающих позволили котельщикам за десять месяцев реализовать сверх плана изделий для важнейшей отрасли народного хозяйства — электроэнергетики на 850 тысяч рублей при обязательстве 250 тысяч рублей. Получено сверхплановой прибыли более полумиллиона рублей. Значительно перекрыт план по росту производительности труда. На 36 видов нашей продукции ставится сегодня почетный пятиугольник высшего качества. Заводской коллектив твердо намерен сохранить взятый в дни юбилейной вахты высокий темп работы до конца года.

Единая цель, совместный труд, общий успех — этим сейчас живут барнаульские котельщики. Их руки, в числе миллионов работящих рук советских людей, трудятся на пятилетку.

Лауреаты премии имени...

Несколько лет бригада зерносушильщиков Алейского комбината хлебопродуктов, которую возглавляет лауреат премии Ленинского комсомола Николай Николаевич Катунин (вы видите его на снимке), становится победителем социалистического соревнования. А нынче этот коллектив — и лауреат премии имени Героя Социалистического Труда Н. С. Турченкова.

Фото В. Выборова.

г. Алейск.

Повесть о коммунисте «ЕСТЬ ЖЕНЩИНЫ В РУССКИХ СЕЛЕНЬЯХ...»

Один за другим в бригадную контору входили колхозники, то и дело прерывая наш разговор. Вопросы их были самыми разными: куда сгружать дрова, на какой улице повесить электрическую лампочку, где разместить приезжих? Мелочь дел решалась быстро, люди уходили выполнять распоряжения бригадира третьей бригады колхоза имени Мичурина Тамары Николаевны Заболотной, как мне показалось, довольные, что все их заботы в момент разрешены, и им остается сделать самую малую толику: разгрузить дрова, провести освещение... А, между тем, в голосе бригадира не звучал металл и не было твердых командирских ноток. Она не приказывала, а советовала. Что-то лично от себя самой, что-то от имени других. Иногда мягко укоряла: «Ты что же, Коля, сам додуматься не мог? Дивно мне на тебя смотреть. Иди, иди, не трать попусту время». И смущенный сорокалетний Коля уходил. По его виду можно было догадываться наверняка, что работу проверять после не будет нужды.

— А-а, дядя Митя! Здравствуй. С чем пожаловал? Окно застеклить надо? Нет у меня стекла, дядя Митя. А вот в магазине соседнего поселка недавно видела. Запряги лошадку и съезди. Только у соседей своих прежде поспроси, может, и им надо. Договорились? Ну и хорошо. Будь здоров...

И снова приходили люди, о чем-то спрашивали, ждали совета, а мне хотелось представить себе ту девчонку-третьекурсницу, не знавшую, что такое сибирская зима с трескучими морозами, которая по зову щедрого русского сердца приехала на Алтай, на целину, в те далекие уже пятидесятые годы. Ей не было тогда еще и двадцати. Невысокая, подвижная, с живыми серыми глазами, она, наверное, никогда не знала унынья. Хотя было трудно. Очень трудно. А главное—незнакомая, непонятная сторона, где только редкие колки прячут далекий горизонт. Она родилась в местах лесных. Потом из блокадного Ленинграда попала в Вологду, где тоже леса и леса. А тут хоть день иди, хоть два — ковыльное, нетронутое море. Оно не кончалось и за гранью колхоза «Прогресс», куда получила девушка назначение. оно уходило к самому небу.

Здесь все для нее было первым. Первый в жизни тяжелый, неуклюжий С-80, первый наставник Андрей Рудаков, первые шаги в трудовой биографии и первый, налитый добротным зерном колос, ради которого ехала сюда и наравне с парнями несла на девичьих плечах трудную романтику рабочих будней.

За два года молодая целинница привыкла и к полю, которое уже не пугало своими размерами, и к трактору, и к нещедрым на ласковое слово земледельцам. Но однажды жители поселка Раздольный неожиданно для нее самой внесли изменения в трудовую биографию.

Уговаривали ее долго: «Пойми, некому больше в продавцы идти, а ты человек грамотный. Трудно людям без магазина. И тебе самой — тоже. А наше село, сама знаешь, на отшибе». Тамара поняла, что отказываться больше нельзя: люди просят — это великое уважение, пренебреги просьбой — и потеряешь его. Стала за прилавок.

Сельский продавец не отгораживался прилавком от жизни своих односельчан. Знала Тамара, когда хлеборобы сев начали, когда зябь пахать закончили, у кого трактор сломался, на каком поле пшеница выдалась отменная. Вместе со всеми болела душой за всходы в июньскую жару и кляла затяжные дожди в сентябре. Ей казалось: будь она трактористкой, и отсеялись бы раньше, и обмолотили хлеб быстрее.

А потом пришла и та весна, которая круто изменила девичью судьбу. С мужем переехала в Ключи, где жили его родственники, где лес, бор и бесчисленные родники. Места напоминали те, откуда приехала она на Алтай. Наверное, потому и привыкла к ним быстрее, чем к бескрайним степям.

Доярка, свинарка, заведующая фермой... Жизнь входила в привычный ритм, нарушенный переменами. Росла семья. В ней было уже шесть человек.

В тот год, необычно щедрый на дожди и хлеб, случилось непоправимое. Муж Тамары Николаевны погиб в автомобильной аварии. Тяжела такая утрата в годы войны, но еще тяжелее и горше, когда над головой мирное небо, когда зреют в полях тучные хлеба. Но не растерялась, не согнулась под тяжестью беды мать. Может быть, и случилось бы такое, если бы не жила на виду у людей с распахнутой душой, открытым сердцем. Односельчане помогли выстоять. Родственники звали к себе, на Вологодчину, — не поехала. Слишком много потеряно было в здешних местах, не меньше и приобретено.

...Закончила школу старшая дочь, Татьяна. Стала дояркой, материной помощницей. Но не надолго. Вышла замуж. В Ключах родилась еще одна семья, уже не Заболотных, а Булановых. Тамара Николаевна стала бабушкой, хотя ни по годам, ни по внешнему виду это звание ей никак не подходило. Но она очень сейчас гордится: растут на земле внуки первопроходцев-целинников.

Владимир стал механизатором. Скоро пойдет служить в армию. Нина и Лена пока учатся. Одна в десятом, вторая—в шестом. Тоже останутся здесь, в Ключах. Кем работать? Да разве сегодня это проблема! Хочешь — учись дальше. Специалистов селу много нужно. Хочешь — или на ферму. Это ведь совсем не те фермы, что были в пятидесятых. Молокопровод и навозоудаление, автопоение и кормораздача. Руки доярки не знают вил.

Для матери, коммуниста, депутата районного Совета народных депутатов, бригадира Тамары Николаевны Заболотной — это большая личная радость. Нынешним девчонкам значительно легче работать, чем работалось им всего-то двадцать лет назад. И уже потому не разбредутся по белу свету от матери дети, потому много сегодня молодежи в Ключах. И те, что служат в армии, — Владимир Мусатов, Сергей Засмолин, Николай Скоробогатов — обязательно вернутся в родные места и поведут по полям машины, потому что традиция здесь такая, потому что с уволенным в запас по душам и вовремя потолкует и Заболотная, и колхозный парторг Анатолий Степанович Сафронов. А внимание к себе человек ценил во все времена...

Но вернемся в год 1975-й, когда в жизни целинницы произошла еще одна перемена. Да и только ли в ее жизни. Видно, не случайно директор Столбовской средней школы Александра Гавриловна Мешкова однажды скажет, может быть, немного резковато, но точно оценивая обстановку: «После бригадира Михаила Приезжих в Ключах всегда недоставало порядка. С приходом Заболотной порядок перестал быть дефицитом».

Нет, это был совсем не тот случай, когда о руководителе говорят: «Новая метла чище метет». Не было ни длительных раздумий о стиле руководства, ни впечатляющих поворотов, иногда резких и неожиданных, и оттого приносящих в коллектив больше разладу, чем толку. Она хорошо знала характеры своих односельчан. Каждого. За долгие годы работы бок о бок с односельчанами. Уважение, авторитет пришли к женщине не на бригадирском посту, а задолго до этого — в самые трудные годы.

Когда заходила в тупик, не стеснялась спрашивать совета. И выходило так, что руководит бригадой не лично Заболотная, а все сообща принимают участие в нелегком деле. Как-то пришли к ней деревенские плотники и заявили с порога:

— Мы, Николаевна, не хуже шабашников знаем свое дело, только почему нам не доверяют? Нынче вон приезжая бригада выложила стены и уехала. А нам приходится доделывать оставленное. Негоже так.

Понимала — негоже. Получалось, что приезжие строители—большие мастера, а доморощенные умеют только оглобли делать. Это задевало их за живое, незаслуженно ставило на ступеньку ниже.

— Вот что, мужики, — ответила тогда Заболотная. — Трактористы на нас в большой обиде. Плохо им зимой на холоде заводить моторы. Теплый гараж нужен. Сможете?

С того и пошло. Выросли в Ключах гараж, столярная мастерская, столовая. И многое еще нужно строить, чтобы лучше жилось людям, веселее работалось. Взять хотя бы детский сад. Говорят, на его строительство затраты большие нужны. Наверное, так оно и есть. Только не больше ли теряется каждый год от того, что молодые женщины в домохозяйках сидят? За малыми ребятами присматривают. А сколько колхозной работы их ждет! Сколько это стоит — никто не подсчитывал, но, без сомнения, дороже детского сада.

Для Тамары Николаевны нет в отношениях с людьми, в работе мелкого, от чего можно было бы отмахнуться, сославшись на занятость. Просит молодежь машину на Обь съездить — очень важно. Отдохнут, а назавтра столько впечатлений! И усталости не замечают...

Вчера тракторист корм домой привез. Хорошо. Заботливый парень. Но почему у бригадира не спросил? Так не пойдет дело. Во всем порядок должен быть...

Подвели итоги работы скотников. Высокие привесы получили на выпасах Валентина и Виктор Нецветаевы, Александр Сырой и Виктор Алешин. Молодежь все. Надо перед собранием поговорить с ними по душам. Заслужили теплых слов...

Со школьниками надо встретиться: все лето работали подростки и в поселке, и в поле. Хорошее пополнение растет, работящее. Агрономов не мешало бы потревожить. Пусть о пастбищах, о зеленой подкормке для скота позаботятся к лету. Много его в бригаде. Только крупного рогатого до 700 голов, а рационы пока богатыми не назовешь. Словом, забот — не счесть. Да она и не может без их постоянной крутоверти, потому что считает себя лично ответственной за людей, за новую жизнь...

Мы уже распрощались, когда в контору вошел немолодой человек и остановился у порога. Заболотная сразу же спросила:

— Что, прочитал?

— Прочитал, Николаевна. Нашел и то место, где про меня прописано. Наизусть выучил: «Обязанность и дело чести каждого способного к труду гражданина СССР — добросовестный труд в избранной им области общественно полезной деятельности, соблюдение трудовой дисциплины. Уклонение от общественно полезного труда несовместимо с принципами социалистического общества».

— Все ли понял?

— Да, как уж тут не понять. Ты уж прости, Николаевна, за вчерашний прогул. Не будет этого боле...

Заболотная улыбнулась широко и радостно.

И. МИКУРОВ,
корр. «Алтайской правды».

Каменский район.

ЗВЕЗДНЫЙ ЧАС

Такие дни, когда и волнение, и ощущение собственной силы, и гордое «Я могу!» — все враз, и все в полный накал— приходят в жизнь только сильных и ярких натур. Праздник души, он ворвался в будни Эсмы Якубовны Романович неожиданно, хотя и ждала она этого дня и делала все возможное и чуть-чуть больше, чтобы приблизить его.

Вчера, в конце смены, подошла к ней мастер и сказала коротко: «Кажется, завтра, Эсма».

С мастером Людмилой Павловной Березиковой они понимали друг друга с полуслова. Когда-то вместе начинали на крутильном участке. Потом Люда поступила в техникум, дорожки подруг разошлись, чтобы через несколько лет сойтись вновь: многие в цехе обрадовались, когда мастером к ним пришла Березикова.

И вот Люда предупредила: завтра ты, Эсма, выполнишь свое обязательство — завершишь пятилетку. Надо было бы поинтересоваться, как дела у соперницы — Анастасии Дмитриевны Юдиной.

Не только о себе заботы у Эсмы Романович. На соседних крутилках работает Нина Шарафутдинова, ее ученица. Нет-нет, да и забежит Романович к ней, мало ли что может случиться у подшефной. И когда Эсма приближалась к выполнению личной пятилетки, она тоже думала не только о себе, но и о Нине, обо всех своих подругах.

Итак, завтра. А пока привычно вращаются веретена, наматывая тысячи и тысячи метров пряжи. Пальцы почти мгновенно связывают порвавшуюся нить, бобина с первого раза попадает на шпулярник. Привычная работа, привычный ритм.

Ей иногда говорят, что она работает красиво. Да нет, просто она любит свою профессию, свои крутилки.

Без работы Эсма Якубовна не может. С детских лет привыкла к этому. Странно иногда распоряжается жизнь судьбой людей. Вот она, например. Разве знала когда-нибудь, что будет жить в сибирском городе Бийске, прикипит всей душой к нему, станет крутильщицей?

Эсма родилась на Кавказе. Но родная Чечено-Ингушетия так и осталась красивым сном, который иногда посещает ее. Брата и ее воспитывал один отец, а в начале сорок второго он погиб. Вместе с братом девочка-чеченка оказалась в Казахстане, в Малеевском детском доме. Детдом и до сегодняшнего дня — светлая страница в памяти Романович. Дети — украинцы, литовцы, русские — жили одной дружной семьей. Они не чувствовали себя заброшенными. Страна заменила им и мать, и отца, и всю родню.

А представляли Родину в глазах детей добрейший директор детдома Иван Михайлович Щитко, женщины-воспитатели. День и ночь пропадали они среди ребятишек.

Будни до отказа заполнялись учебой, посильным трудом. К концу войны детский дом представлял из себя большое, налаженное хозяйство, где живут и учатся здоровые и счастливые дети.

И разве знала детдомовская девочка, думала когда-нибудь, что через много лет ей самой придется представлять Советскую власть, ту самую власть, что вырастила и воспитала ее: несколько лет Романович была депутатом Бийского горсовета. А чистое небо над головой — разве это не счастье для нее — матери троих детей?

У многих людей на льнокомбинате я допытывался причины такого большого трудового успеха Романович.

Нормировщица цеха Софья Федоровна Зенкова говорила о высоком мастерстве крутильщицы, показывала фотографии ее рабочего дня. Из них было ясно — высокие результаты Эсмы Якубовны закономерны. Они — следствие применения индивидуальных приемов труда, в которых расчетливость, экономность и точность движений доведены до виртуозности. Не случайно Романович обслуживает 444 веретена, что втрое превышает отраслевую норму.

— Работа Эсмы Якубовны — пример истинно творческого отношения к труду, — сказал начальник цеха Владимир Алексеевич Юкалов. — Мы как-то привыкли употреблять понятие творчества лишь применительно к служителям муз или ученым. Но ведь настойчивый поиск, нестандартный подход к своему делу, овладение предметом труда и есть творчество в его прямом, хотя и несколько прозаическом смысле «создания нового».

По-разному утверждает себя в мире человек. Социализм предоставил возможности каждому гражданину понять, чего он стоит. Одни подчиняют воле своей металл, другие — дерево, третьи — слово. Романович подчиняет крутильные машины и тонкую льняную нить.

Когда в конце девятой пятилетки она и Анастасия Дмитриевна Юдина, тоже крутильщица, выступили с инициативой: две пятилетки — в одну, на комбинате не удивились: Эсма Якубовна была уже кавалером ордена Трудовой славы III степени, досрочно завершила девятую пятилетку и Юдина. И вот победа — за неделю до юбилея страны есть личный пятилетний план! А через несколько дней об этом же рапортовала и Юдина.

Конечно, успех этот — заслуга не только крутильщиц. Большой вклад внес помощник мастера Александр Александрович Созинов. То, что машины всегда были в образцовом порядке, — его заслуга.

60 лет минуло со дня великого исторического перелома. Сегодня уже создано общество развитого социализма. Оно было создано самими массами для самих масс. Как бы в фокусе всех лучей, озаряющих советский образ жизни, находится труд — труд на благо общества, все более творческий, превращающийся в первую жизненную потребность человека. Вдохновенно говорил о нем Максим Горький: «Именно в труде, и только в труде, велик человек, и чем горячей его любовь к труду, тем более величествен он сам, тем продуктивнее, красивее его работа».

Слова эти невольно вспоминаешь на Бийском льнокомбинате. В цехах, построенных еще до революции, где по 12—14 часов гнули спину деды и прадеды тех, кто работает здесь сейчас, видишь радостных, приветливых и красивых людей. Так, наверное, и должно быть, когда труд— радость, творчество, дело жизни.

...Был совсем обычный день — 29 октября 1977 года. Но никогда еще Эсма Якубовна так не волновалась, идя на работу.

Сегодня был ее звездный час.

В. ПОЛЯКОВ.

Фото А. Павлушкина.

На снимках: Э. Я. Романович (справа), А. Д. Юдина.

Постановление ЦК КПСС и Совета Министров СССР

О ПРИСУЖДЕНИИ ГОСУДАРСТВЕННЫХ ПРЕМИЙ СССР 1977 ГОДА В ОБЛАСТИ НАУКИ И ТЕХНИКИ

Центральный Комитет КПСС и Совет Министров СССР, рассмотрев представление Комитета по Ленинским и Государственным премиям СССР в области науки и техники при Совете Министров СССР, ПОСТАНОВЛЯЮТ присудить Государственные премии СССР 1977 года:

I. В ОБЛАСТИ НАУКИ

1. **Черенкову Павлу Алексеевичу**, академику, заведующему лабораторией, **Варфоломееву Александру Тимофеевичу, Тарану Геннадию Григорьевичу, Фетисову Владимиру Николаевичу**, кандидатам физико-математических наук, младшим научным сотрудникам, **Горбунову Андрею Николаевичу**, доктору физико-математических наук, заведующему сектором, сотрудникам Физического института имени П. Н. Лебедева Академии наук СССР, **Вацету Петру Ивановичу**, доктору физико-математических наук, начальнику лаборатории Физико-технического института Академии наук Украинской ССР, **Волощуку Виктору Иосифовичу**, кандидату физико-математических наук, старшему научному сотруднику того же института, **Хохлову Юрию Кузьмичу**, кандидату физико-математических наук, младшему научному сотруднику Института ядерных исследований Академии наук СССР, **Герасимову Серго Борисовичу**, кандидату физико-математических наук, старшему научному сотруднику Объединенного института ядерных исследований, **Джибути Ревазу Ильичу**, доктору физико-математических наук, старшему научному сотруднику Института физики Академии наук Грузинской ССР, **Копалейшвили Теймураза Исаковичу**, доктору физико-математических наук, заведующему кафедрой Тбилисского государственного университета, — за цикл работ по исследованию расщепления легких ядер гамма-лучами высоких энергий методом камер Вильсона, действующих в мощных пучках электронных ускорителей.

2. **Мандельштаму Сергею Леонидовичу**, доктору физико-математических наук, директору Института спектроскопии Академии наук СССР, руководителю работы, **Житнику Игорю Александровичу**, кандидату физико-математических наук, **Шурыгину Анатолию Ивановичу**, кандидату технических наук, старшим научным сотрудникам Физического института имени П. Н. Лебедева Академии наук СССР, **Тиндо Игорю Павловичу**, кандидату физико-математических наук, **Васильеву Борису Николаевичу**, младшим научным сотрудникам того же института, **Гоганову Дмитрию Алексеевичу**, кандидату технических наук, заведующему отделом ленинградского научно-производственного объединения «Буревестник», — за цикл работ по рентгеновскому излучению Солнца.

3. **Бесову Олегу Владимировичу**, доктору физико-математических наук, старшему научному сотруднику, **Никольскому Сергею Михайловичу**, академику, заведующему отделом, сотрудникам Математического института имени В. А. Стеклова Академии наук СССР, **Ильину Валентину Петровичу**, доктору физико-математических наук, заведующему лабораторией Ленинградского отделения того же института, — за монографию «Интегральные представления функций и теоремы вложения», опубликованную в 1975 году.

4. **Глушкову Виктору Михайловичу**, академику, директору Института кибернетики Академии наук Украинской ССР, руководителю работы, **Деркачу Виталию Павловичу**, доктору технических наук, заведующему отделом, **Канитоновой Юлии Владимировне**, кандидату физико-математических наук, заместителю заведующего отделом, сотрудникам того же института, — за цикл работ по теории дискретных преобразователей и методам автоматизации проектирования ЭВМ, нашедшим применение в действующих системах.

5. **Миначеву Хабибу Миначевичу**, члену-корреспонденту Академии наук СССР, заместителю директора Института органической химии имени Н. Д. Зелинского Академии наук СССР, руководителю работы, **Гаранину Вадиму Ивановичу, Исакову Якову Ильичу**, кандидатам химических наук, старшим научным сотрудникам того же института, — за цикл работ по научным основам создания новых цеолитных катализаторов.

6. **Бучаченко Анатолию Леонидовичу, Лихтенштейну Герцу Ильичу, Розанцеву Эдуарду Григорьевичу**, докторам химических наук, заведующим лабораториями Института химической физики Академии наук СССР, **Нейману Моисею Борисовичу**, доктору химических наук, — за создание нового класса стабильных органических радикалов и их применение в химии и молекулярной биологии.

7. **Сергееву Евгению Михайловичу**, члену-корреспонденту Академии наук СССР, заведующему кафедрой Московского государственного университета имени М. В. Ломоносова, руководителю работы, **Герасимовой Антонине Сергеевне, Ершовой Софье Борисовне**, кандидатам геолого-минералогических наук, старшим научным сотрудникам, **Трофимову Виктору Титовичу**, кандидату геолого-минералогических наук, доценту, сотрудникам того же университета, **Баулину Владимиру Викторовичу**, кандидату геолого-минералогических наук, заведующему отделением Производственного и научно-исследовательского института по инженерным изысканиям в строительстве, **Захарову Юрию Филипповичу**, кандидату геолого-минералогических наук, заведующему Тюменским отделом того же института, **Мельникову Евгению Сергеевичу**, кандидату геолого-минералогических наук, руководителю лаборатории Всесоюзного научно-исследовательского института гидрогеологии и инженерной геологии, **Антоненко Константину Ивановичу**, начальнику второго гидрогеологического управления Министерства геологии СССР, **Краснинской Антонине Максимовне**, главному геологу гидрогеологической экспедиции 15-го района, **Саргиной Ирине Михайловне**, начальнику партии той же экспедиции, **Чаповскому Евгению Григорьевичу**, старшему гидрогеологу Пироговской партии гидрогеологической экспедиции № 30, работникам того же управления, — за цикл работ и специальных карт по инженерной геологии, обеспечивающих эффективное народнохозяйственное освоение Западной Сибири.

8. **Корту Владимиру Григорьевичу**, доктору географических наук, заведующему лабораторией, руководителю работы, **Виноградову Михаилу Евгеньевичу**, доктору биологических наук, заместителю директора, **Безрукову Пантелеймону Леонидовичу**, члену-корреспонденту Академии наук СССР, **Рассу Теодору Сауловичу**, доктору биологических наук, заведующим отделами, **Буркову Валентину Алексеевичу**, доктору географических наук, старшему научному сотруднику, **Лисицыну Александру Петровичу**, члену-корреспонденту Академии наук СССР, заведующему сектором, **Парину Николаю Васильевичу**, доктору биологических наук, **Самойленко Владимиру Семеновичу**, доктору географических наук, заведующим лабораториями, сотрудникам Института океанологии имени П. П. Ширшова Академии наук СССР, **Добровольскому Алексею Дмитриевичу**, доктору географических наук, заведующему кафедрой Московского государственного университета имени М. В. Ломоносова, **Удинцеву Глебу Борисовичу**, доктору географических наук, заведующему лабораторией Института физики Земли имени О. Ю. Шмидта Академии наук СССР, **Бруевичу Семену Владимировичу**, доктору химических наук,—за монографию «Тихий океан» в 10 томах, опубликованную в 1966—1974 годах.

9. **Кудряшову Борису Александровичу**, доктору биологических наук, заведующему кафедрой Московского государственного университета имени М. В. Ломоносова,—за монографию «Биологические проблемы регуляции жидкого состояния крови и ее свертывания», опубликованную в 1975 году.

10. **Кнорозову Юрию Валентиновичу**, доктору исторических наук, старшему научному сотруднику Ленинградского отделения Института этнографии имени Н. Н. Миклухо-Маклая Академии наук СССР,—за цикл работ «Исследование письменности майя (дешифровка, перевод)», опубликованных в 1955—1975 годах.

11. **Алексееву Сергею Сергеевичу**, доктору юридических наук, заведующему кафедрой Свердловского юридического института, — за цикл работ по проблемам марксистско-ленинской теории права, опубликованных в 1966—1975 годах.

12. **Иноземцеву Николаю Николаевичу**, академику, директору, **Мартынову Владлену Аркадьевичу**, доктору экономических наук, заместителю директора, **Дилигенскому Герману Германовичу**, доктору исторических наук, **Никитину Сергею Михайловичу**, доктору экономических наук, заведующим отделами, **Милейковскому Абраму Герасимовичу**, члену-корреспонденту Академии наук СССР, **Кудрову Валентину Михайловичу, Певзнеру Якову Хацкеевичу, Энтову Револьду Михайловичу**, докторам экономических наук, заведующим секторами, **Рымарову Виктору Владимировичу**, доктору экономических наук, ведущему исследователю, сотрудникам Института мировой экономики и международных отношений Академии наук СССР, — за монографию «Политическая экономия современного монополистического капитализма» в 2 томах, опубликованную в 1975 году.

13. **Ершову Владимиру Степановичу**, академику ВАСХНИЛа, директору Всесоюзного института гельминтологии имени К. И. Скрябина, руководителю работы, **Бессонову Андрею Стефановичу**, доктору ветеринарных наук, заместителю директора, **Демидову Николаю Васильевичу, Кузнецову Михаилу Ивановичу, Шумаковичу Евгению Евгеньевичу**, докторам ветеринарных наук, **Котельникову Геннадию Анисимовичу, Петроченко Василию Ивановичу**, докторам биологических наук, заведующим лабораториями, **Цветаевой Наталии Павловне**, доктору ветеринарных наук, старшему научному сотруднику, **Панасюку Дмитрию Иосифовичу**, доктору ветеринарных наук, заведующему отделом, сотрудникам того же института, **Величкину Петру Андреевичу**, доктору ветеринарных наук, заведующему кафедрой Всесоюзного сельскохозяйственного института заочного образования, **Орлову Ивану Васильевичу**, члену-корреспонденту ВАСХНИЛа, бывшему заведующему кафедрой Московского технологического института мясной и молочной промышленности,—за цикл работ «Биологические основы профилактики гельминтозов сельскохозяйственных животных», опубликованных в 1962—1975 годах.

14. **Чернуху Алексею Михайловичу**, действительному члену Академии медицинских наук СССР, директору Института общей патологии и патологической физиологии Академии медицинских наук СССР, **Куприянову Василию Васильевичу**, действительному члену Академии медицинских наук СССР, заведующему кафедрой 2-го Московского государственного медицинского института имени Н. И. Пирогова, — за цикл работ по изучению микроциркуляции, опубликованных в 1961—1975 годах.

II. В ОБЛАСТИ ТЕХНИКИ

1. **Вороненко Михаилу Степановичу**, генеральному директору Львовского производственного объединения имени 50-летия Октября, **Жовчаку Александру Михайловичу**, бригадиру станочников Львовского мотозавода, **Захаровой Александре Филипповне**, главному технологу, **Полякову Александру Агеевичу**, заместителю директора, **Чауской Соне Ильиничне**, главному инженеру, работникам Тираспольской швейной фабрики имени 40-летия ВЛКСМ, **Куровскому Леониду Францевичу**, начальнику цеха Львовского завода искусственных алмазов и алмазного инструмента, **Марченко Ивану Семеновичу**, кандидату технических наук, главному инженеру производственного объединения «Киевскон», **Петровскому Степану Остаповичу**, генеральному директору производственного объединения «Электрон», **Трофимову Василию Васильевичу**, начальнику ОТК Львовского производственного объединения имени В. И. Ленина, **Удовиченко Евгению Трофимовичу**, кандидату экономических наук, директору Всесоюзного научно-исследовательского института метрологии измерительных и управляющих систем, **Царюку Николаю Максимовичу**, инженеру-технологу, — за разработку научных принципов и внедрение на предприятиях Львовской области и Тираспольской швейной фабрики имени 40-летия ВЛКСМ комплексной системы управления качеством продукции, обеспечивающей значительное повышение эффективности производства и улучшение качества изделий.

2. **Тарасенко Тимофею Евдокимовичу**, старшему научному сотруднику Донецкой областной государственной сельскохозяйственной опытной станции, **Прохожаю Ивану Демьяновичу**, кандидату сельскохозяйственных наук, заведующему отделом той же станции, **Гаркавому Прокофию Фомичу**, академику ВАСХНИЛа, заведующему отделом Всесоюзного селекционно-генетического института, **Линчевскому Анатолию Адамовичу**, кандидату сельскохозяйственных наук, старшему научному сотруднику того же института, **Неттевичу Энгелю Даниловичу**, члену-корреспонденту ВАСХНИЛа, заведующему отделом Научно-исследовательского института сельского хозяйства центральных районов Нечерноземной зоны, **Виноградовой Надежде Михайловне**, кандидату сельскохозяйственных наук, бывшему старшему научному сотруднику того же института, — за выведение и внедрение в производство сортов ярового ячменя Донецкий-4, Донецкий-6, Нутанс-244, Одесский-36, Московский-121.

3. **Иннесу Энделю Александровичу**, генеральному директору, **Шкневскому Эмилю Нисоновичу**, главному инженеру, **Пустынскому Фридриху Израилевичу**, главному конструктору, **Меримаа Калью Александровичу**, машинисту экскаватора, работникам таллинского производственного объединения «Таллэкс», **Кареву Николаю Васильевичу**, заведующему отделом Ленинградского научно-производственного объединения землеройного машиностроения, **Белозерову Арефу Ивановичу**, главному инженеру отдела Министерства мелиорации и водного хозяйства СССР, **Кунневичусу Иозасу-Альфредасу Иозовичу**, заместителю начальника Литовского управления мелиоративного строительства, **Терентьеву Алексею Михайловичу**, заместителю начальника Ленинградского областного объединения по мелиорации земель, — за создание и освоение серийного производства высоко-производительных экскаваторов-дреноукладчиков и широкое внедрение их в мелиоративное строительство на осушаемых землях СССР.

4. **Огурцову Николаю Алексеевичу**, начальнику, **Мысину Ивану Поликарповичу**, заместителю начальника, работникам Главного управления по водохозяйственному строительству и строительству совхозов в Краснодарском крае, **Алешину Евгению Павловичу**, доктору биологических наук, заведующему кафедрой Кубанского сельскохозяйственного института, **Кулину Александру Даниловичу**, управляющему отделением учебно-опытного хозяйства «Кубань» того же института, **Полякову Юрию Николаевичу**, кандидату технических наук, директору, **Гольднеру Рувиму Мойсеевичу**, главному инженеру проекта, сотрудникам Кубанского государственного проектного и научно-исследовательского института «Кубаньгипроводхоз», **Кошарницкому Станиславу Алексеевичу**, управляющему трестом «Краснодаргидростой», **Сарову Борису Айдамуновичу**, главному инженеру передвижной механизированной колонны № 4 того же треста, **Левину Петру Андреевичу**, главному инженеру проекта института «Гипроводстрой», **Присяжнюку Василию Тимофеевичу**, заместителю начальника производственного управления сельского хозяйства Краснодарского крайисполкома, **Майстренко Алексею Исаевичу**, директору опытно-показательного совхоза «Красноармейский» того же управления, — за создание крупного водно-хозяйственного комплекса на Кубани, увеличившего водообеспеченность в бассейне реки и резкий рост производства риса в Краснодарском крае.

5. **Зацепину Сергею Тимофеевичу**, доктору медицинских наук, руководителю отделения Центрального научно-исследовательского института травматологии и ортопедии имени Н. Н. Приорова, **Имамалиеву Айдыну Саларовичу**, доктору медицинских наук, заведующему лабораторией того же института, **Трапезникову Николаю Николаевичу**, члену-корреспонденту Академии медицинских наук СССР, заместителю директора Онкологического научного центра Академии медицинских наук СССР, **Коржу Алексею Александровичу**, члену-корреспонденту Академии медицинских наук СССР, директору Харьковского научно-исследовательского института ортопедии и травматологии имени профессора М. И. Ситенко, **Ткаченко Сергею Степановичу**, доктору медицинских наук, начальнику кафедры Военно-медицинской академии имени С. М. Кирова, **Коваленко Петру Петровичу**, доктору медицинских наук, заведующему кафедрой Ростовского государственного медицинского института, **Дуброву Якову Григорьевичу**, доктору медицинских наук, консультанту Московского областного научно-исследовательского клинического института имени М. Ф. Владимирского, **Чаклину Василию Дмитриевичу**, члену-корреспонденту Академии медицинских наук СССР, — за экспериментальное обоснование, клиническую разработку и внедрение в практику метода пересадок крупных костных аллотрансплантатов человеку.

6. **Георгиевскому Петру Константиновичу**, заместителю министра, руководителю работы, **Ефуни Сергею Наумовичу**, доктору медицинских наук, руководителю отдела Всесоюзного научно-исследовательского института клинической и экспериментальной хирургии, **Лукичу Виталию Леонидовичу**, доктору медицинских наук, **Гноргобиани Теймуразу Николаевичу**, кандидату медицинских наук, старшим научным сотрудникам того же института, **Глухову Семену Аркадьевичу**, кандидату технических наук, старшему научному сотруднику Всесоюзного научно-исследовательского института медицинского приборостроения, **Шулике Валерию Петровичу**, кандидату технических наук, главному инженеру, **Лопатину Владимиру Викторовичу**, начальник отдела, **Ермолаеву Николаю Евгеньевичу**, заместителю начальника отдела, сотрудникам Государственного союзного проектного института, **Климову Леониду Яковлевичу**, заместителю главного конструктора агрегатного завода «Наука», **Иванову Александру Яковлевичу**, старшему прорабу СМУ-2, **Шоханову Николаю Алексеевичу**, бригадиру слесарей-монтажников МСУ-19, — за создание комплекса медицинских барокамер для гипербарической оксигенации.

7. **Романову Владимиру Федоровичу**, кандидату технических наук, директору, **Овчинникову Анатолию Алексеевичу**, кандидату технических наук, заместителю директора, **Сторчак Гене Абрамовне**, кандидату технических наук, заведующей лабораторией, сотрудникам Всесоюзного научно-исследовательского и конструкторско-технологического института природных алмазов и инструмента, **Федулаеву Виталию Павловичу**, начальнику Всесоюзного производственного объединения «Союзалмазинструмент», **Мартиросову Эдуарду Богратовичу**, заместителю начальника того же объединения, **Хажуеву Владимиру Шамиловичу**, директору Кабардино-Балкарского завода алмазного инструмента имени Ленинского комсомола, **Бирману Зяме Моисеевичу**, начальнику отдела Львовского завода искусственных алмазов и алмазного инструмента, **Калабушкиной Нине Павловне**, заместителю главного технолога Ленинградского абразивного завода «Ильич», **Понгильскому Николаю Флегонтовичу**, главному конструктору проекта Всесоюзного научно-исследовательского и проектно-конструкторского института металлургического машиностроения, **Нюнько Олегу Иосифовичу**, главному конструктору Рязанского завода тяжелого кузнечно-прессового оборудования, **Скиданенко Анатолию Ивановичу**, заместителю главного инженера Полтавского завода искусственных алмазов и алмазного инструмента имени 50-летия СССР, — за создание массового производства отечественного алмазного инструмента на базе новых научно-технических решений, обеспечивших высокие темпы развития алмазной отрасли и удовлетворение потребностей народного хозяйства.

8. **Гришину Петру Ивановичу**, директору, **Гришину Анатолию Васильевичу**, главному инженеру, **Эфросу Виктору Валентиновичу**, кандидату технических наук, главному конструктору, **Шаанову Александру Иосифовичу**, кандидату технических наук, **Ерохину Николаю Георгиевичу**, заместителям главного конструктора, **Игошину Виктору Михайловичу**, главному технологу, **Ковылину Виктору Васильевичу**, начальнику цеха, **Болтунову Владимиру Ивановичу, Рузину Николаю Алексеевичу**, бригадирам, работникам Владимирского тракторного завода имени А. А. Жданова, **Войтецкому Георгию Пантелеймоновичу**, начальнику Всесоюзного промышленного объединения по производству тракторных и комбайновых двигателей, **Маркелову Николаю Николаевичу**, кандидату технических наук, директору Государственного союзного научно-исследовательского тракторного института, **Поспелову Дмитрию Разумниковичу**, кандидату технических наук, заведующему лабораторией того же института, — за создание конструкций ряда универсальных дизелей с воздушным охлаждением и организацию их специализированного поточно-массового производства.

9. **Высоцкому Алексею Викторовичу**, кандидату технических наук, главному инженеру бюро взаимозаменяемости в металлообрабатывающей промышленности, **Курочкину Анатолию Петровичу**, кандидату технических наук, главному конструктору, **Розентулу Соломону Абрамовичу**, кандидату технических наук, заведующему лабораторией, сотрудникам того же бюро, **Шаверу Лазарю Соломоновичу**, главному конструктору, **Сорочкину Борису Моисеевичу**, кандидату технических наук, заместителю главного конструктора, работникам Ленинградского инструментального производственного объединения, **Пилипчуку Владимиру Алексеевичу**, главному конструктору Челябинского инструментального завода, **Клейменову Юрию Викторовичу**, главному инженеру московского инструментального завода «Калибр», **Мануйлову Борису Васильевичу**, начальнику КБ того же завода, **Тышковскому Семену Михайловичу**, начальнику ЦЗЛ Первого государственного подшипникового завода, **Горлову Валентину Васильевичу**, заместителю начальника отдела Московского автомобильного завода имени И. А. Лихачева (производственное объединение «ЗИЛ»), — за разработку, освоение серийного выпуска и широкое внедрение в автомобильную, подшипниковую и другие отрасли промышленности оборудования для автоматического контроля размеров.

10. **Викторову Владимиру Андреевичу**, доктору технических наук, бывшему заведующему лабораторией Института проблем управления, руководителю работы, **Лункину Борису Васильевичу**, кандидату технических наук, старшему научному сотруднику, **Мишенину Виктору Ивановичу**, заведующему группой, сотрудникам того же института, **Иордану Георгию Генриховичу**, доктору технических наук, директору государственного научно-исследовательского института теплоэнергетического приборостроения, **Курносову Николаю Михайловичу**, кандидату технических наук, заместителю директора того же института, **Радугину Сергею Сергеевичу**, бывшему директору рязанского завода «Теплоприбор», **Кяшеву Александру Ивановичу**, главному конструктору, **Полетаеву Борису Константиновичу**, заместителю главного конструктора, **Мисникову Александру Григорьевичу**, начальнику СКТБ, **Захаркину Евгению Николаевичу**, слесарю, работникам того же завода, **Митяшину Игорю Петровичу**, кандидату технических наук, заместителю директора, **Ульянову Анатолию Степановичу**, кандидату технических наук, заведующему лабораторией, сотрудникам Научно-исследовательского и конструкторско-технологического института теплоэнергетического приборостроения, — за разработку теоретических основ и принципов инвариантности высокочастотного радиоволнового метода измерения неэлектрических величин, создание на этой базе и внедрение в серийное производство комплекса высокочастотных приборов контроля технологических параметров.

11. **Степаненкову Георгию Григорьевичу**, кандидату технических наук, генеральному директору, **Селиберу Борису Абеливичу**, кандидату технических наук, главному конструктору, руководителям работы, **Ткаченко Александру Николаевичу**, кандидату технических наук, начальнику отдела, **Алексееву Юрию Александровичу**, старшему инженеру-конструктору, **Маянскому Иосифу Исааковичу**, начальнику лаборатории ОКБ, **Яковлевой Любови Васильевне**, сборщице, работникам ленинградского производственного объединения «Вибратор», **Илюнину Константину Константиновичу**, кандидату технических наук, бывшему директору Краснодарского завода электроизмерительных приборов, **Ефименко Виктору Ивановичу**, заместителю главного инженера СКБ того же завода, **Витковскому Валерию Георгиевичу**, директору Омского завода электрических точных приборов, **Меньшиковой Вере Григорьевне**, сборщице того же завода, **Орловскому Владимиру Владимировичу**, начальнику отдела ленинградского отделения Всесоюзного государственного проектного института «Теплоэлектропроект», — за создание, освоение и широкое внедрение в системы контроля и управления сложными научными и промышленными объектами комплекса аналоговых сигнализирующих контактных приборов (АСК).

12. **Мальто Владимиру Ивановичу**, главному инженеру, **Райхману Якову Ароновичу**, кандидату технических наук, **Кадомскому Игорю Александровичу, Зайцеву Валентину Андреевичу**, начальникам отделов, **Свидельскому Арнольду Петровичу**, начальнику лаборатории, работникам конструкторского бюро точного электронного машиностроения, **Погоцкому Эдуарду Иосифовичу**, начальнику цеха приборостроительного завода, **Грамматину Александру Пантелеймоновичу**, доктору технических наук, начальнику лаборатории Государственного оптического института имени С. И. Вавилова, **Рассудовой Галине Николаевне**, кандидату физико-математических наук, старшему научному сотруднику того же института, **Трякову Эрику Николаевичу**, главному специалисту Министерства электронной промышленности, — за создание комплекса автоматического прецизионного оптико-механического оборудования для микроэлектроники.

13. **Бондаренко Борису Романовичу**, кандидату технических наук, заместителю директора Всесоюзного научно-исследовательского, проектно-конструкторского и технологического института электровозостроения, **Дубине Игорю Яковлевичу**, директору, **Матусевичу Станиславу Борисовичу**, главному инженеру, **Коновалову Василию Васильевичу**, бригадиру слесарей, работникам Днепропетровского электровозостроительного завода, **Кузьменко Леониду Александровичу**, начальнику, **Браташу Виктору Александровичу**, кандидату технических наук, главному инженеру, сотрудникам специального проектно-конструкторского и технологического бюро по промышленным электровозам того же завода, **Потапову Михаилу Геннадьевичу**, доктору технических наук, заведующему лабораторией Института горного дела имени А. А. Скочинского, **Ожигову Юрию Сергеевичу**, начальнику управления Соколовско-Сарбайского горно-обогатительного комбината имени В. И. Ленина, **Фомину Александру Прокопьевичу**, заместителю главного инженера Новочеркасского электровозостроительного завода, **Ищупанову Виталию Федоровичу**, начальнику цеха Лебединского горно-обогатительного комбината, **Люлищеву Сергею Васильевичу**, заместителю начальника управления Министерства угольной промышленности СССР, **Хоружему Алексею Сергеевичу**, кандидату технических наук, главному инженеру управления Министерства черной металлургии СССР, — за создание, освоение в короткие сроки серийного производства и внедрение на железнодорожном транспорте открытых горных разработок унифицированного ряда высокопроизводительных тяговых агрегатов.

14. **Кагану Якову Михайловичу**, доктору технических наук, директору Государственного института «Гипротюменнефтегаз», руководителю работы, **Лукашкину Юрию Александровичу**, главному инженеру, **Алееву Иршату Шавалеевичу**, главному инженеру проекта, **Табакову Николаю Викторовичу**, кандидату технических наук, главному специалисту отдела, работникам того же института, **Донгаряну Шагену Сааковичу**, заместителю министра нефтяной промышленности, **Илясову Борису Федоровичу**, управляющему трестом «Нижне-Вартовск-Дорстрой», **Парасюку Александру Степановичу**, заместителю начальника главного Тюменского производственного управления по нефтяной и газовой промышленности, **Кролу Матвею Марковичу**, бывшему заместителю начальника того же управления, **Кузоваткину Роману Ивановичу**, начальнику нефтегазодобывающего управления Нижневартовскнефть имени В. И. Ленина, **Нежданову Николаю Павловичу**, бригадиру комплексной бригады СУ-44 треста «Самотлорнефтепромстрой», **Чижевскому Михаилу Владимировичу**, главному инженеру Главтюменнефтегазстроя, **Чирскову Владимиру Григорьевичу**, начальнику Главсибтрубопроводстроя, — за разработку и внедрение новых высокоэффективных научно-технических и инженерных решений освоения в короткие сроки нефтяного месторождения «Самотлор».

15. **Гайдаю Владимиру Степановичу**, проходчику, **Ерпылеву Виктору Михайловичу**, директору, **Гончарову Алексею Ильичу**, главному механику, **Исакову Сергею Михайловичу**, начальнику участка, **Мельниченко Леонтию Григорьевичу**, электрослесарю, **Меньшикову Геннадию Игнатьевичу**, машинисту горных вымоечных машин, **Черных Николаю Георгиевичу**, главному технологу, работникам шахты «Нагорная» Южнокузбасского производственного объединения по добыче угля, **Евсееву Василию**

(Окончание на 4-й стр.).

ПРИНЯТО ОКТЯБРЕМ

ЕЩЕ ОДИН УНИВЕРМАГ

В Бийске гостеприимно распахнул двери новый универмаг. В распоряжении работников торговли—светлые, просторные залы, рабочая площадь которых составляет 1.750 квадратных метров (в старом универмаге только 1.300). На складах магазина—современное оборудование, работают лифты и другие механизмы, облегчающие труд человека. На первом этаже разместилось уютное кафе.

На строительстве этого важного для города объекта трудились рабочие ордена Трудового Красного Знамени строительно-монтажного треста № 122 и его субподрядных организаций: монтажники строительного управления № 15, отделочники СУ-48, рабочие управления механизации специальных работ № 4, Бийских управлений трестов Сантехмонтаж, Теплоизоляция и другие.

Благодаря ударному труду строителей, выполнению ими повышенных социалистических обязательств, принятых в честь 60-летия Великого Октября, новый универмаг досрочно вступил в строй.

Г. ОРЛЯНСКИЙ.

г. Бийск.

НА ВЕЧНОЕ ХРАНЕНИЕ

Сразу четыре Красных знамени вручены накануне 60-летия Октября коллективу Горно-Алтайского завода «Электробытприбор». Металлисты в начале года выступали инициаторами предюбилейного соревнования и с честью выполнили взятые на себя обязательства. Производственное задание десяти месяцев по всем технико-экономическим показателям завершено досрочно. Сверх плана выпущено более двух тысяч электросамоваров.

С планом двух лет пятилетки по производству товаров народного потребления коллектив справился к 60-летию Октября. Завод завоевал первенство и переходящее Красное знамя в соревновании по итогам третьего квартала среди родственных предприятий Горно-Алтайска, автономной области и Алтайского края. Четыре памятных Красных знамени обкома КПСС и облисполкома коллективу вручены на вечное хранение за победу на юбилейной трудовой вахте.

Министерская комиссия по качеству утвердила Горно-Алтайскому заводу «Электробытприбор» целое семейство самоваров новой конструкции емкостью в 2, 3 и 4 литра. Эти бытовые приборы отвечают самым изысканным вкусам потребителей и, конечно, потребуют от коллектива в самое ближайшее время новых усилий.

Ю. КУЗЬМИН,
корр. «Алтайской правды».

г. Горно-Алтайск.

ВЫПУЩЕНО ПОЛИТИЗДАТОМ

Издательство политической литературы выпустило брошюру с докладом Генерального секретаря ЦК КПСС, Председателя Президиума Верховного Совета СССР товарища Л. И. Брежнева «Великий Октябрь и прогресс человечества». Доклад был сделан на торжественном заседании Центрального Комитета КПСС, Верховного Совета СССР и Верховного Совета РСФСР в Кремлевском Дворце съездов 2 ноября 1977 года.

Брошюра издана массовым тиражом. Она напечатана в московской ордена Ленина типографии «Красный пролетарий».

(ТАСС).

О ПРИСУЖДЕНИИ ГОСУДАРСТВЕННЫХ ПРЕМИЙ СССР 1977 ГОДА В ОБЛАСТИ НАУКИ И ТЕХНИКИ

(Окончание. Начало на 3-й стр.).

Сергеевичу, кандидату технических наук, генеральному директору того же объединения, **Малевичу Николаю Александровичу,** доктору технических наук, заместителю директора, **Петухову Николаю Николаевичу,** кандидату технических наук, заведующему отделом, **Хрунову Николаю Ивановичу,** главному конструктору проекта, сотрудникам Центрального научно-исследовательского и проектно-конструкторского института проходческих машин и комплексов для угольной, горной промышленности и подземного строительства, **Тетерину Владимиру Борисовичу,** директору Скуратовского экспериментального завода того же института, — за создание высокоэффективных проходческих комплексов «Кузбасс», обеспечивающих высокую производительность труда проходчиков и высокие скорости проведения подготовительных выработок.

16. **Богданову Александру Петровичу,** кандидату технических наук, бывшему заместителю начальника цеха Запорожского титано-магниевого комбината, **Егорову Анатолию Павловичу,** кандидату технических наук, заместителю начальника отдела того же комбината, **Татакину Александру Николаевичу,** кандидату технических наук, заведующему лабораторией Всесоюзного научно-исследовательского и проектного института алюминиевой, магниевой и электродной промышленности, **Бондаренко Николаю Вениаминовичу** кандидату технических наук, старшему научному сотруднику того же института, **Девяткину Владимиру Николаевичу,** кандидату технических наук, заведующему отделом Всесоюзного научно-исследовательского и проектного института титана, **Чалабаеву Ильясу Амалбековичу,** начальнику цеха, **Драгункину Юрию Николаевичу,** старшему электролизнику, работникам Усть-Каменогорского титано-магниевого комбината имени 50-летия Октябрьской революции, **Кашкарову Александру Захаровичу,** главному инженеру, **Щелконогову Анатолию Афанасьевичу,** начальнику цеха, работникам Березниковского титано-магниевого комбината, **Каравайному Александру Ивановичу,** главному инженеру Соликамского магниевого завода того же комбината, **Колесникову Анатолию Владимировичу,** начальнику отдела Всесоюзного объединения промышленности редких и легирующих металлов, **Стрельцу Хаиму Липовичу,** доктору технических наук, — за разработку и широкое промышленное внедрение новой высокоэффективной аппаратуры и технологии получения магния.

17. **Багузову Николаю Павловичу,** кандидату технических наук, начальнику управления, **Спиридонову Владимиру Михайловичу,** заместителю начальника отдела, работникам Госстроя СССР, **Киму Николаю Николаевичу,** кандидату архитектуры, заместителю директора Центрального научно-исследовательского и проектно-экспериментального института промышленных зданий и сооружений, **Костюковскому Моисею Григорьевичу, Островскому Менделю Евсеевичу, Ушакову Николаю Алексеевичу,** кандидатам технических наук, руководителям отделов, **Васильеву Борису Федоровичу,** главному специалисту отдела, **Ватману Якову Петровичу,** главному архитектору проекта, **Карташову Константину Николаевичу,** кандидату технических наук, консультанту, сотрудникам того же института, **Павлову Борису Григорьевичу,** кандидату технических наук, заместителю главного инженера, **Шувалову Льву Кирилловичу,** главному конструктору отдела, работникам Центрального научно-исследовательского и проектного института строительных металлоконструкций, **Замараеву Василию Артемьевичу,** инженеру-строителю, — за разработку и внедрение системы унификации промышленных зданий и сооружений.

18. **Гоциридзе Виктору Давидовичу,** начальнику Тбилисского управления тоннельного строительства, руководителю работы. **Джакели Гайозу Акакиевичу,** начальнику отряда, **Мамулия Ермолаю Ивановичу,** маркшейдеру участка, **Кожухову Якову Матвеевичу,** бригадиру комплексной бригады, работникам отряда № 9 того же управления, **Циминтия Гиви Кириллович,** кандидату технических наук, начальнику строительно - монтажного поезда № 213 Тбилисского управления тоннельного строительства, **Рижинашвили Рафаэлю Самсоновичу,** бывшему главному инженеру проекта Государственного проектного института «Грузгипрогорстрой», **Гоффу Анатолию Генриховичу,** главному инженеру проекта того же института, **Типтилозову Зурабу Константиновичу,** доктору географических наук, заведующему лабораторией Института географии имени Вахушти Академии наук Грузинской ССР, **Кипиани Шалве Якинтьевичу,** кандидату географических наук, старшему научному сотруднику того же института, **Вояба Валерию Сократовичу,** директору комплекса Новоафонской пещеры, **Окроджанашвили Арсену Андреевичу,** младшему научному сотруднику, **Маркозашвили Теймуразу Михайловичу,** инженеру-архитектору, — за создание впервые в СССР уникального комплекса Новоафонской пещеры.

19. **Зацепилину Александру Тихоновичу,** главному конструктору, **Коржову Владимиру Николаевичу,** кандидату технических наук, начальнику, **Кондрашеву Роберту Константиновичу, Смирнову Петру Дмитриевичу,** кандидату технических наук, начальникам бюро, **Ковалю Леониду Павловичу, Семьянову Аркадию Павловичу,** начальникам отделов, работникам КТБ производственно - технического объединения рыбной промышленности, **Славинскому Николаю Федоровичу,** главному инженеру, **Тепину Андрею Ивановичу,** бригадиру слесарей-сборщиков, работникам того же объединения, **Мельнику Дмитрию Семеновичу,** слесарю-сборщику Калининградского опытного механического завода, **Павлову Евгению Григорьевичу,** начальнику управления Министерства рыбного хозяйства СССР, **Паршину Ивану Антоновичу,** начальнику отдела того же министерства, **Пилецкому Михаилу Матвеевичу,** бывшему главному инженеру Балтийского рыбоконсервного комбината, —за разработку, серийное производство и внедрение в промышленность универсального комплекса оборудования для рыбоконсервного производства.

20. **Шершневу Виктору Ниловичу,** директору, **Антонюку-Богащенко Аркадию Евлампиевичу, Голикову Олегу Ивановичу,** начальникам цехов, **Иванову Валентину Семеновичу,** бригадиру слесарей - судомонтажников, **Демченко Олегу Павловичу,** доктору технических наук, главному конструктору средств автоматики, **Демьянченко Виктору Яковлевичу, Фрейману Рувиму Юдовичу,** заместителям главного конструктора проекта, **Горбунову Борису Александровичу, Чуркину Александру Васильевичу,** главным конструкторам систем и устройств, работникам Балтийского завода имени Серго Орджоникидзе, **Иванову Алексею Никитичу,** слесарю-сборщику ленинградского электромашиностроительного объединения «Электросила», **Луговцову Николаю Петровичу,** кандидату технических наук, заместителю главного конструктора производственного объединения «Кировский завод», **Данилову Леониду Григорьевичу,** заместителю начальника Мурманского морского пароходства, — за создание атомного ледокола «Арктика».

III. ЗА УЧЕБНИКИ ДЛЯ ВЫСШИХ УЧЕБНЫХ ЗАВЕДЕНИЙ

1. **Мухину Константину Никифоровичу,** доктору физико-математических наук, профессору Московского инженерно-физического института, — за учебник «Экспериментальная ядерная физика» в 2 томах, опубликованный в 1974 году (3-е издание).

2. **Кауричеву Ивану Сергеевичу,** доктору сельскохозяйственных наук, заведующему кафедрой, руководителю работы, **Панову Николаю Петровичу,** доктору сельскохозяйственных наук, профессору, сотрудникам Московской сельскохозяйственной академии имени К. А. Тимирязева, **Александровой Людмиле Николаевне,** доктору сельскохозяйственных наук, заведующей кафедрой Ленинградского сельскохозяйственного института, **Розову Николаю Николаевичу,** доктору географических наук, старшему научному сотруднику Почвенного института имени В. В. Докучаева, **Гречину Ивану Павловичу, Поддубному Николаю Николаевичу,** докторам сельскохозяйственных наук, — за учебник «Почвоведение», опубликованный в 1975 году (2-е издание).

3. **Друцицу Владимиру Васильевичу,** доктору геолого-минералогических наук, профессору Московского государственного университета имени М. В. Ломоносова, — за учебник «Палеонтология беспозвоночных», опубликованный в 1974 году.

ДЛЯ СРЕДНЕЙ ШКОЛЫ

Максаковскому Владимиру Павловичу, доктору географических наук, заведующему кафедрой, руководителю работы, **Раковскому Сергею Николаевичу, Смидович Ирине Николаевне, Соловьевой Маргарите Григорьевне,** кандидатам географических наук, доцентам, сотрудникам Московского государственного педагогического института имени В. И. Ленина, **Артемьевой Александре Григорьевне,** кандидату географических наук, бывшему доценту того же института, — за учебник для 9-го класса «Экономическая география зарубежных стран», опубликованный в 1975 году (2-е издание).

Секретарь Центрального Комитета КПСС
Л. БРЕЖНЕВ.

Председатель Совета Министров СССР
А. КОСЫГИН.

14—20 ноября

Дворец зрелищ и спорта

КУБОК СССР ПО БОКСУ

СРЕДИ СПОРТИВНЫХ ОБЩЕСТВ СТРАНЫ

УЧАСТВУЮТ СИЛЬНЕЙШИЕ БОКСЕРЫ СТРАНЫ:
чемпион мира, заслуженный мастер спорта
Василий СОЛОМИН;
заслуженный мастер спорта, неоднократный чемпион СССР, чемпион Европы 1977 года
Евгений ГОРСТКОВ;
чемпион Европы, призер чемпионата мира, заслуженный мастер спорта
Анатолий КЛИМАНОВ;
двукратный чемпион СССР, чемпион Европы 1977 года
Давид КВАЧАДЗЕ;
дважды победивший чемпиона мира и Олимпийских игр
Теофилло Стивенсона, мастер спорта международного класса
Игорь ВЫСОЦКИЙ;
неоднократный чемпион СССР и экс-чемпион Европы
Александр ТКАЧЕНКО;
олимпийский чемпион, заслуженный мастер спорта
Вячеслав ЛЕМЕШЕВ;
абсолютный чемпион СССР
Петр ЗАЕВ;
победитель VI Спартакиады народов СССР
Владимир ДАНЬШИН;
чемпион СССР 1976 года
Александр ЖУРАВЛЕВ и другие.

НАЧАЛО СОРЕВНОВАНИЙ ежедневно в 12 и 18 часов.
С 11 НОЯБРЯ открывается предварительная продажа билетов.
Кассы Дворца работают с 10 до 18 часов.
Телефоны: для справок — 5-11-09, кассы — 5-46-41.

ГДЕ? КОГДА?

СПРАВОЧНЫЙ ОТДЕЛ «АЛТАЙСКОЙ ПРАВДЫ»

ТЕЛЕВИДЕНИЕ

ВОСКРЕСЕНЬЕ 6 НОЯБРЯ

ПЕРВАЯ ПРОГРАММА МОСКВА

10.00 — Новости. **10.10** — Утренняя гимнастика. (Цветное телевидение). **10.30** — «Слава Родине, Октябрю!». Стихи советских поэтов в исполнении школьников. (Цветное телевидение). **11.15** — «Музыкальный киоск». **11.45** — «Архитектура. 1967—1977 годы». (Цветное телевидение). **12.15** — «Слава Октябрю». (Цветное телевидение). **13.15** — «В гостях у сказки». «Умные вещи». Телевизионный художественный фильм. 2-я серия. (Цветное телевидение). **14.25** — «Москвичка». Телевизионный клуб. (Цветное телевидение). **15.40** — «Тебе, атакующий класс». Фильм-плакат. (Цветное телевидение).

БАРНАУЛ
16.00 — «Экран новостей».

МОСКВА
16.10 — Премьера телевизионного документального фильма «Верность» из цикла «Отцы и дети». (Цветное телевидение). **17.15** — Концерт Государственного Красноярского ансамбля танца Сибири (Цветное телевидение). **18.00** — Кубок СССР по хоккею. Финал. Трансляция из Дворца спорта Центрального стадиона имени В. И. Ленина. В перерыве (**18.40** — **18.50**) — Новости. **20.15** — «Смело, товарищи, в ногу». Концерт из цикла «Антология советской песни». (Цветное телевидение). **20.45** — «Говорят ветераны революции». (Цветное телевидение). **21.45** — Премьера телевизионного многосерийного художественного фильма «Хождение по мукам». 13-я серия. (Цветное телевидение). **23.00** — «Время». Информационная программа. **24.00** — Концерт мастеров искусств. По окончании (**1.15**) — Программа передач.

ФИЛАРМОНИЯ

КОНЦЕРТНЫЙ ЗАЛ
19 ноября
ВЕЧЕР-ВСТРЕЧА
с народной артисткой РСФСР, лауреатом Государственной премии СССР, профессором Татьяной **НИКОЛАЕВОЙ.**
(фортепьяно).

В программе — произведения Генделя, Скарлатти, Брамса, Шопена.

Начало в 18 часов.

Билеты продаются.

Справки по телефону 5-10-01.

ТЕАТРЫ

АЛТАЙСКИЙ КРАЕВОЙ ТЕАТР ОПЕРЕТТЫ. КОНЦЕРТ — в 19.30.

КРАЕВОЙ ТЕАТР КУКОЛ. Премьера «ТРИ ТОЛСТЯКА» — в 11, 14. 8 ноября — «КОЛОКОЛА-ЛЕБЕДИ» — в 11, 14.

КИНО

«МИР». Последние дни демонстрации 1 и 2 фильмов кинопоэмы «СОЛДАТЫ СВОБОДЫ» — в 9-10, 12-50, 16-30, 20-10. С 9 ноября демонстрируются 3 и 4 фильмы.

«РОССИЯ». «ВЕСЕЛАЯ КАРУСЕЛЬ» — в 10 (для детей). «ВРЕМЯ МОСКОВСКОЕ» — в 9, 10-45, 11-45, 12-30, 13-30, 14-15, 15-15, 16, 17, 17-45, 18-45, 19-30, 20-30, 21 (удлиненный сеанс), 22.

«РОДИНА». «САМЫЙ КРАСИВЫЙ КОНЬ» — в 9 (для детей). «У ИСТОКОВ ВРЕМЕНИ» — в 10, 11-35, 13-10, 14-45, 16-20, 18, 19-35, 21-10 (удлиненный сеанс). «ХОЗЯИНКА ГОРОДА» — в 10-40, 12-15, 13-55, 15-30, 17-10, 18-45, 20-25, 22. 7 ноября для детей — «СЕРДЦЕ МАТЕРИ» — в 9.

«ЮНОСТЬ». «ПОЛЕ ПЕРЕЙТИ» — в 9-30 (для детей). «ПОВЕСТЬ О ДВУХ СОЛДАТАХ» — в 11-30, 15-30. «ПО ВОЛЧЬЕМУ СЛЕДУ» — в 13-30, 17-30, 19-30, 21-30 (удлиненный сеанс). 7 ноября для детей — «ПОЛЕ ПЕРЕЙТИ» — — в 9-30.

«ПЕРВОМАЙСКИЙ». «ГОРЬКАЯ ЯГОДА» — в 11, 13 (для детей). «НЕСОВЕРШЕННОЛЕТНИЕ» — в 10, 12, 14, 16, 18 20, 21-40. «ПОВЕСТЬ О ДВУХ СОЛДАТАХ» — в 15, 17, 19. 21 (удлиненный сеанс). 7 ноября СБОРНИК МУЛЬТФИЛЬМОВ — в 11 (для детей). «НЕСОВЕРШЕННОЛЕТНИЕ» — в 10, 12, 14, 16, 18 20, 21-40. «ВРЕМЯ МОСКОВСКОЕ» — в 13, 15, 17, 19, 21 (удлиненный сеанс).

«ЧАЙКА». 6, 7 ноября — «ВОЗВРАТА НЕТ» — в 11, 13, 15 17, 19, 21.

«РУЧЕЕК». 6, 7 ноября — «ПОЛЕ ПЕРЕЙТИ» — в 9-30.

«ПИОНЕР». «ПОЛЕ ПЕРЕЙТИ» — в 9-30, 13-10, 17. СБОРНИК МУЛЬТФИЛЬМОВ — в 11-20, 15. «ПЕНТРОВОЙ ИЗ ПОДНЕБЕСЬЯ» — в 19, 21 (удлиненный сеанс). 7 ноября — «ПОЛЕ ПЕРЕЙТИ» — в 10. СБОРНИК МУЛЬТФИЛЬМОВ — в 12, 14, 16. «ЖИТЬ ПО-СВОЕМУ...» — в 18, 20 (удлиненный сеанс).

«АЛТАЙ». «АРМИЯ ТРЯСОГУЗКИ» — в 13 (для детей). «СВАДЬБА В МАЛИНОВКЕ» — в 15, 17, 19, 21 (удлиненный сеанс). 7 ноября для детей — «АРМИЯ ТРЯСОГУЗКИ» — в 13. «ОТ ЗАРИ ДО ЗАРИ» — в 15, 19. «СВАДЬБА В МАЛИНОВКЕ» — в 17, 21 (удлиненный сеанс)

«ЗАРЯ». «ЭТО БЫЛО В РАЗВЕДКЕ» — в 13 (для детей). 60-летию Великого Октября посвящается. «ОФИЦЕРЫ» — в 15, 17, 19, 20-40 (удлиненный сеанс). 7 ноября для детей — «МЫ С ВУЛКАНОМ» — в 13.

ДВОРЕЦ КУЛЬТУРЫ ШИННИКОВ. 7 ноября для детей — «ОРЛЕНОК» — в 13, «ОБЕЛИСК» — в 15, 17, 19 (удлиненный сеанс).

ДВОРЕЦ КУЛЬТУРЫ ХИМИКОВ. СБОРНИК МУЛЬТФИЛЬМОВ № 8 — в 12 (для детей). «СВЕТ ПОГАСШИХ КОСТРОВ» (1—2 серии) — в 14. 7 ноября для детей — «ЧАПАЕВ» — в 13. «ПОДНЯТАЯ ЦЕЛИНА» (1-я серия) — в 15, 17, 19, 21 (удлиненный сеанс).

ДВОРЕЦ КУЛЬТУРЫ КОТЕЛЬНИКОВ. «ВЫСТРЕЛ НА ГРАНИЦЕ» — в 13-30 (для детей). «СВЕТ ПОГАСШИХ КОСТРОВ» (1—2 серии) — в 15, 17-30, 20. 7 ноября — — «БУРЬЯН» — в 15, 17, 19, 21 (удлиненный сеанс).

КЛУБ ЗАВОДА «ТРАНСМАШ». «ДОРОГОЙ МАЛЬЧИК» — в 13 (для детей). «ТРЕВОЖНЫЙ МЕСЯЦ ВЕРЕСЕНЬ» — в 15, 17, 19, 20-40 (удлиненный сеанс). 7 ноября для детей — «НАЙДИ МЕНЯ, ЛЕНЯ!» — в 13. «ЖИТЬ ПО-СВОЕМУ...» — в 15, 17, 19, 21 (удлиненный сеанс).

КЛУБ МЕЛАНЖЕВОГО КОМБИНАТА. «ВЫ МНЕ ПИСАЛИ...» — в 15, 17, 19, 21. 7 ноября — «ПОБЕДИТЕЛЬ» — в 15, 17, 19, 21.

ПОГОДА

Сегодня днем по краю, по данным синоптиков, ожидается переменная облачность, по западным районам слабые осадки, по остальным районам без осадков, ветер юго-западный, 5—10 метров в секунду. Температура от 3 градусов мороза до 2 градусов тепла, по южным районам 2—7 градусов тепла.

По Барнаулу — переменная облачность, без существенных осадков, ветер юго-западный, 5—10 метров в секунду. Температура 0—2 градуса тепла.

Давление на 13 часов 5 ноября было 760 миллиметров ртутного столба. Относительная влажность воздуха 77 процентов.

ТАЛЬМЕНСКОЕ СПТУ-4
доводит до сведения руководителей колхозов, совхозов и других сельскохозяйственных предприятий, что КУРСЫ по переподготовке **ТРАКТОРИСТОВ** для работы на тракторе К-700 начинают свою работу с **14 НОЯБРЯ.**

ДИРЕКЦИЯ.

ВНИМАНИЮ ПРЕПОДАВАТЕЛЕЙ И УЧАЩИХСЯ!

Кинотеатр **«МИР»**
в ноябре
проводит
КИНОУРОКИ ПО ЛИТЕРАТУРЕ
для 10-х классов

12 ноября — **«НА ДНЕ»** (1—2 серии).

20 ноября — **«ВРАГИ»** (1—2 серии).

27 ноября — **«ГОРЯЧИЙ СНЕГ».**

Начало киноуроков в 9 часов.

Цена билета 40 копеек.

ТРЕБУЮТСЯ ТЕХНИЧКИ и ВАХТЕР.
Обращаться: пр. Ленина, 25, комната 51.

ТИПОГРАФИИ ИЗДАТЕЛЬСТВА «АЛТАЙСКАЯ ПРАВДА»
требуются:
ЛИНОТИПИСТЫ, ЭЛЕКТРИК, ГРУЗЧИКИ, УЧЕНИКИ СТЕРЕОТИПЕРА.
Обращаться: ул. Короленко, 105, комн. 307. Телефон 3-23-95.

ПИШИТЕ ЗВОНИТЕ

НАШ АДРЕС
г. Барнаул,
ул. Короленко, 105,
Индекс — 656099.

Приемная — 3-33-69, 3-49-50; заместители редактора — 3-48-37, 3-43-54; ответственный секретарь — 3-32-34; заместители ответственного секретаря — 3-35-13; отдел партийной жизни — 3-33-11 (заведующий), 3-46-16; пропаганды и агитации — 3-33-92; советского строительства и быта — 3-35-73; сельского хозяйства — 3-46-73 (заведующий), 3-14-64, 3-58-13; промышленности и транспорта — 3-32-63 (заведующий), 3-35-09, 3-46-12; строительства — 3-49-54; науки и учебных заведений — 3-33-82 (заведующий), 3-35-55; культуры — 3-26-71; информации и спорта — 3-46-92 (заведующий), 3-37-17; писем и массовой работы — 3-54-12 (заведующий), 3-48-71, 3-33-84; фельетона — 3-15-10; собкоровская сеть — 3-45-62; фотокорреспонденты — 3-37-44; спецвыпуски — 3-35-17; «Алтайской недели» — 3-37-90; отдел объявлений — 3-37-88; 3-33-62; союз журналистов — 3-37-81; общественная приемная — 3-37-62; Собственные корреспонденты: в Бийске — 2-50-36; в Алейске — 31-45; Рубцовске — 92-25-57; Камне-на-Оби — 2-17-58; Славгороде — 21-6-73; Горно-Алтайске — 49-41; Благовещенке — 22-3-90; Тальменке — 9-25-08; Кулунде — 91-2-93.

Типография издательства «Алтайская правда» Алтайского крайкома КПСС.

АГ 19491 50.300.
Заказ 8954.
Тираж 240.000 экз.

ПРИНЯТО ОКТЯБРЕМ

ВЫРАСТЕТ НОВЫЙ ЗАВОД

Растут производственные мощности Алейского комбината хлебопродуктов. В канун юбилея Октября завершен нулевой цикл на строительстве завода карбамидного концентрата. Рабочие треста Алтайэлеваторстрой обязались сдать объект в четвертом квартале будущего года.

Высокопроизводительное отечественное оборудование позволит предприятию вырабатывать за смену до 30 тонн концентрата — ценного белкового продукта, который будет использоваться для обогащения комбикормов.

В. БОЧКАРЕВ,
корр. «Алтайской правды».

г. Алейск.

ПОДАРКИ СВЯЗИСТОВ

Славгородский эксплуатационно - технический узел связи в основном закончил перевод телеграфных связей на прямое соединение с выходом на сеть связи Союза. Это значит, что сейчас в любой населенный пункт края, где имеется телеграф, телеграммы будут поступать, минуя краевой центр. С завершением работ такая связь будет установлена с большинством населенных пунктов страны.

Накануне праздника связисты рапортовали о выполнении годового плана по приросту радиоточек. Полностью радиофицированы села вновь созданного совхоза «Лебединский» Табунского района.

Большая работа проведена по телефонизации сел. В колхозах имени Ленина, имени XXII партсъезда Славгородского района установлены АТС на сто номеров каждая.

А. ПАНТЮКОВ,
корр. «Алтайской правды».

Славгородский район.

«ПОЛНЫЕ СУМЫ СКАЗОК...»

БОГАТА И РАЗНООБРАЗНА КОЛЛЕКЦИЯ ленинградского библиофила Александра Юрьевича Соколова, но объединена она одной ведущей темой. Более тридцати лет собирает он сказки народов нашей многонациональной страны. Ими заполнены специальные стеллажи: на полках — солидные фолианты в красивых старинных обложках, современные разнообразные томики, вышедшие различными советскими издательствами, и, наконец, большие красивые книжки с яркими, выразительными рисунками — сказки для самых юных читателей. В этом обширном домашнем собрании удалось мне познакомиться с тремя интересными изданиями чудесных алтайских сказок, которые сразу же после их выхода стали библиографической редкостью.

Ориентироваться в этом безбрежном море народной фольклористики помогают обстоятельные, подробные аннотации и справки, составленные владельцем коллекции. На одной из таких библиотечных карточек и увидела я впервые имя писательницы А. Л. Гарф, столь много сделавшей для того, чтобы устные предания алтайцев были любовно собраны, обработаны и увидели свет.

Вот передо мной сборник сказок, вышедший еще в 1939 году. Это первое издание фольклора алтайцев, подготовленное А. Л. Гарф совместно с писателем П. В. Кучияком. На юге Западной Сибири, в верховьях реки Обь, у костров слушали они знаменитого на Алтае слепого певца старика Улагашева, известного сказителя Сабашкина. Анна Львовна Гарф в своих заметках, написанных в 1937—1964 годах, называет еще целый ряд имен алтайских сказителей, которых довелось ей услышать и записать: это и слепая девушка-сказочница Казак Какпоева, и замечательный рассказчик Кыргызаков. Так сорок лет назад впервые устный фольклор алтайцев был записан двумя профессиональными литераторами.

Повести, рассказы и очерки Анны Львовны Гарф давно известны советским детям и юношеству. Но больше всего она любит сказки. Много труда и любви вложила писательница в создание сборников алтайских сказок. В собрании ленинградского библиофила есть и второе издание этой книги, увидевшее свет в 1966 году. Давно уже не было в живых первого алтайского писателя Павла Васильевича Кучияка, но память о нем как о неутомимом собирателе народных сказаний хотелось донести А. Л. Гарф до современного читателя. Вот поэтому, подготавливая в 60-е годы новое издание алтайских сказок, писательница пишет проникновенное, поэтичное послесловие, в котором, рассказывая мудрую народную легенду «Про забывчивого сказителя, про разгневанного богатыря...», вспоминает и о своей давней совместной работе с П. В. Кучияком: «Как вспомню о Кучияке, будто наяву вижу алтайские пологие, лесистые горы, слышу шелест лесов и журчанье ручейков, шум бегущих по каменным россыпям быстрых горных алтайских рек... И мы тоже, как наши учителя-сказители, прилежно повторили старые сказки, вспомнили, не торопясь рассказали... Прославленные богатыри! На золотой земле своей мирно кочуйте... В песнях и сказках вечно живите!».

Подлинным подарком для юных читателей явилось третье издание «Алтайских сказок», дополненное новыми, ранее не печатавшимися сказками. Эта книга вышла совсем недавно тиражом сто тысяч, так что у нас в стране оказалось немало ее обладателей. Один экземпляр сборника представлен и в коллекции А. Ю. Соколова. На титульном листе читаю уже знакомые мне имена: «Записали и пересказали для детей Анна Гарф и Павел Кучияк». Сопровождают книгу карандашные рисунки Н. Цейтлина, в которых оживает богатый животный и растительный мир Алтая, его древние богатыри-алыпы. И вспоминаются невольно так давно написанные по-алтайски, на куске коры, стихи Павла Кучияка: «Оседлав коней, два охотника в путь тронулись, полные сумы сказок они добыли...».

Спасибо охотникам, спасибо добрым и мудрым сказочникам.

З. АФАНАСЬЕВА,
искусствовед.

Передовики закупок сельхозпродуктов

Крайисполком и президиум крайсовпрофа подвели итоги социалистического соревнования сельских и поселковых Советов народных депутатов по закупкам сельскохозяйственных продуктов у населения за девять месяцев 1977 года. Победителями признаны следующие сельские Советы:

УГЛОВСКИЙ Угловского района, ЧЕРГИНСКИЙ Шебалинского района, КРАСНОЯРСКИЙ Усть-Пристанского района, БОЛЬШЕУГРЕНЕВСК и И Бийского района, ЛИНЕВСКИЙ Смоленского района.

Отмечена хорошая работа по организации закупок сельскохозяйственных продуктов у населения следующих сельских Советов: КУЯГАНСКОГО (Алтайский район), ПОРОШИНСКОГО (Кытмановский район), ТРУСОВСКОГО (Курьинский район), НИКОЛАЕВСКОГО (Михайловский район), ЧЕРНОПЯТОВСКОГО (Павловский район), УСТЬ - МОСИХИНСКОГО (Ребрихинский район), ШУЛЬГИН - ЛОГОВСКОГО (Советский район).

«ЧАБАН».

ФОТОЭТЮД В. САДЧИКОВА.

ДВАДЦАТЬ ДОКЛАДОВ НА ТРЕХ ЯЗЫКАХ

В Алтайском государственном университете состоялась первая краевая студенческая конференция на иностранных языках. Она посвящалась 60-й годовщине Октября. Организатор конференции — коллектив кафедры иностранных языков АГУ.

С интересными темами выступили студенты. О единой семье советских народов рассказала на французском языке студентка университета И. Герчешникова, успешному развитию нашей страны за 60 лет было посвящено выступление на английском языке студента АПИ А. Петухова, о происшедших изменениях в жизни села говорил на немецком языке студент АСХИ В. Виноградов. С краеведческими темами выступили представители Бийского педагогического института.

Всего было прослушано на трех языках более двадцати докладов. Особо жюри отметило качество разговорной речи Ю. Босовой и Н. Корякиной из АГМИ, Цайслера из АГУ, В. Виноградова из АСХИ.

Л. ЯГНЯТИНСКАЯ.

«НЕ ВОЛНУЙСЯ, МАМА, Я ПОЧТИ СОЛДАТ!»

Репортаж

ОСЕННИЙ ПРИЗЫВ-77 примет воинскую эстафету от своих старших товарищей, которые вернутся к трудовым будням.

Ребят из Барнаула провожали с торжественного митинга. Было сказано немало теплых слов и пожеланий будущим защитникам Родины. Среди них были три Николая — Дорожкин, Кузнецов, Маркин и Сергей Топчеев. Биография их легко умещается на одном листочке из школьной тетради и мало чем отличается от биографий других стоящих в колонне парней. Учась в профессионально-техническом училище, каждый приобрел по две — три специальности, которые обязательно пригодятся в армии. Николай Дорожкин работал шофером в родном селе Ново-Ярки. Сергей Топчеев трудился на уборке урожая в совхозе «Рыбинский», а Николай Маркин, также шофер, — на Каменском авторемзаводе. Но, наверное, каждый из них по-доброму завидовал своему товарищу Николаю Кузнецову, бульдозеристу, строившему вместе с отцом Кулундинский канал, одну из важнейших строек Алтая.

Пусть у них еще небольшой трудовой стаж, но есть уже у ребят самое главное — они уходят на службу людьми рабочей закваски, познавшими и трудность самостоятельных шагов, и силу рабочего коллектива.

Ну, а как они представляют себе армейскую жизнь?

— Это настоящая мужская жизнь,—уверенно сказал Коля Дорожкин, и все остальные согласно кивнули. — Мы понимаем, что служба потребует от нас твердости, выдержки, настойчивости. Но в армию мы идем, зная о ней не только понаслышке. Да, мы не пропускали случая, чтобы послушать кого-нибудь из тех ребят, кто уже прошел службу, с удовольствием читали военно - патриотические выпуски газет, смотрели по телевидению журнал «Служу Советскому Союзу». Но и сами, как говорится, времени не теряли даром — в школе изучали военное дело, жили в военно-спортивном лагере, где каждый день—по самому что ни на есть армейскому расписанию. Изучали строевую, тактическую, огневую подготовку.

— А еще армия — это школа большой закалки, — включается в разговор Николай Кузнецов. — Каждый из нас ставит спорт в особый ряд. Нет, рекордов мы не били. Но вот у Коли Дорожкина второй разряд по легкой атлетике, третий — по лыжам. Спортсмены-разрядники и значкисты ГТО Коля Маркин и Сережа Топчеев. Мне приходилось выступать за сборную училища по лыжным гонкам — норматив первого спортивного разряда выполнил.

Вот с таким настроением уходят в армию эти восемнадцатилетние парни. И нет сомнения, что они, как их старшие товарищи, будут с достоинством нести воинскую вахту в море и на суше, на пограничной заставе и по охране мирного неба.

...Мчит по просторам нашей страны эшелон. Выстукивают колеса вагонов свою песню: «Не волнуйся, мама, я почти солдат!» А почти — это дни и ночи учебы, нелегкая, но счастливая жизнь солдата. Потому что слова — защитник Родины — самые гордые и священные.

В. ГОРЛОВ.

В КАДРЕ — НАША РОДИНА

Фотовыставка ТАСС «СССР — страна мира и социализма», посвященная 60-летию Великого Октября, открылась в Москве, в Государственном центральном концертном зале. Около 400 работ 150 авторов рассказывают о героическом пути Страны Советов, пройденном под руководством Коммунистической партии. Это исторические и волнующие события октября 1917 года, первых пятилеток, героический подвиг советского народа в Великой Отечественной войне. Центральная тема экспозиции — образ человека труда, убежденного строителя коммунизма, гражданина страны, которому на деле гарантированы все права для счастливой жизни.

Заметно выделяются работы фотокорреспондента ТАСС по Алтайскому краю Виктора Садчикова, неоднократного участника фотовыставок самого высокого ранга. Внимание зрителей привлекают его цветные слайды «Горный Алтай», «На солнечной поляне», «Сколько цветов». Они завораживают гармонией, показывают пристальный, добрый взгляд автора на окружающую жизнь, свидетельствуют о высоком профессиональном мастерстве.

А. ЛЕГКИЙ.

Редактор
Ю. МАЙОРОВ.