ПРОЛЕТАРИИ ВСЕХ СТРАН, СОЕДИНЯЙТЕСЬ!

АЛТАЙСКАЯ ПРАВДА

Орган Алтайского краевого комитета КПСС и краевого Совета народных депутатов

№ 249 (16980) • СУББОТА, 22 ОКТЯБРЯ 1977 ГОДА • Газета выходит с 12 августа 1917 г. • Цена 2 коп.

ТРУДЯЩИЕСЯ СОВЕТСКОГО СОЮЗА! БОРИТЕСЬ ЗА ПРЕТВОРЕНИЕ В ЖИЗНЬ ИСТОРИЧЕСКИХ РЕШЕНИЙ XXV СЪЕЗДА КПСС, ВЕЛИЧЕСТВЕННОЙ ПРОГРАММЫ ДЕСЯТОЙ ПЯТИЛЕТКИ!

ВПЕРЕД, К НОВЫМ УСПЕХАМ В КОММУНИСТИЧЕСКОМ СТРОИТЕЛЬСТВЕ!

(Из Призывов ЦК КПСС к 60-й годовщине Великой Октябрьской социалистической революции).

ЮБИЛЕЙНОЙ ВАХТЕ УДАРНЫЙ ФИНИШ!

ЗАВЕРШАЮЩИЙ КВАРТАЛ

ТРУДОВАЯ ЖИЗНЬ ПРОМЫШЛЕННЫХ КОЛЛЕКТИВОВ насыщена сегодня большими практическими делами, творческими замыслами. Повсюду в крае идет напряженная борьба за досрочное выполнение обязательств, взятых в честь 60-летия Великого Октября, заданий второго года пятилетки. Открывающиеся перед советскими людьми перспективы в связи с принятием новой Конституции СССР побуждают тружеников Алтая к настойчивому поиску внутренних резервов, способствуют наиболее полному использованию преимуществ социалистической системы хозяйствования.

Как руководство к действию восприняли рабочие и специалисты края высказанную товарищем Л. И. Брежневым в письме к нарофоминцам убежденность, что боевой девиз соревнования «Юбилейной вахте — ударный финиш!» найдет массовое распространение в стране. Первыми этот почин подхватили труженики Железнодорожного района Барнаула, объединения «Химволокно», аппаратурно-механического завода, Алтайского завода тракторного электрооборудования, Барнаульской фабрики валяной обуви, цехов № 6 и № 37 станкостроительного завода, Мамонтовской ПМК-1093 управления Алтайсельстрой. Все они взяли повышенные обязательства, которые сейчас успешно выполняют. Их примеру последовали коллективы практически всех предприятий края.

До конца юбилейного года осталось менее трех месяцев. Многие объединения, заводы, комбинаты, фабрики Алтая досрочно выполнили девятимесячное задание, изготовив значительное количество сверхплановой продукции. В истекший период года промышленные коллективы повсеместно вели активный поиск новых резервов, стремились полнее использовать опыт интенсификации производства. Надежным средством достижения рубежей, намеченных на 1977 год, является развернувшееся на предприятиях массовое соревнование под девизом «Ни одного отстающего рядом», «Пятилетке качества — рабочую гарантию», «Рабочей инициативе — инженерную поддержку». Эти лозунги вобрали в себя опыт, накопленный с начала десятой пятилетки.

СОРЕВНОВАНИЕ НА ФИНИШЕ ГОДА и особенно в дни юбилейной вахты включает в себя все составляющие роста эффективности — повышение производительности труда, отличное качество работы, экономию и бережливость на каждом участке, рабочем месте. При этом отличному качеству работы на завершающем этапе года придается особый смысл. Сейчас, как никогда, важно помнить каждому слова, сказанные товарищем Л. И. Брежневым в беседе с автозаводцами Москвы, что «для хорошего, по-настоящему передового работника мало быть просто трудолюбивым и дисциплинированным, от него требуется еще активный, живой интерес и забота об общем деле, стремление к тому, чтобы это дело шло все лучше и в бригаде, и в цехе, на предприятии в целом». Только при таком подходе гарантируется досрочное выполнение юбилейных обязательств, планов четвертого квартала и успешный старт третьего года пятилетки.

Эффективная работа предприятия в нынешний ответственный период складывается из общих трудовых и творческих усилий: рабочих, инженеров, руководителей. Каждый из них должен проявить горячую заинтересованность и личную ответственность за коллективные результаты труда. Именно на это обязаны сейчас нацеливать тружеников партийные и профсоюзные организации. Так, например, поступают сегодня на Алтайском заводе тракторного электрооборудования, Барнаульском аппаратурно-механическом заводе, Славгородском химическом заводе, Бийской чулочно-носочной фабрике, Майминском моторемонтном заводе и на многих других предприятиях. Не случайно эти коллективы уверенно справились с девятимесячным заданием, и теперь уже можно с твердой уверенностью сказать, что планы юбилейного года ими будут выполнены досрочно.

ТРУДИТЬСЯ В НАСТОЯЩЕЕ ВРЕМЯ под девизом «Юбилейной вахте — ударный финиш!»—это значит не только справляться с сегодняшними задачами, но и создавать материально-техническую базу для высокоэффективной работы в будущем. И правильно делают там, где уже сейчас приступили к разработке напряженных встречных планов на третий год пятилетки, подкрепляют их соответствующими организационно-техническими мероприятиями, проявляют подлинную заботу об обеспечении высокой организации и дисциплины труда, повышении эффективности соревнования.

Опыт передовых предприятий, практика их повседневной работы показывают, что наибольшая отдача от трудового соперничества может быть там, где созданы все условия для высокопроизводительного труда, работы без отстающих на каждом участке и рабочем месте. И наоборот, где имеет место формализм в соревновании, поверхностное отношение к нему, результаты производственной деятельности неизменно оказываются низкими. Вот почему оперативно внедряя новинки технического прогресса, улавливая все новое и эффективное в организации трудового соперничества, руководители, партийные комитеты, завкомы профсоюза, комитеты ВЛКСМ должны решительно пресекать формализм, любые проявления косности и равнодушия к делу. И это особенно важно на финише года.

Надо прямо сказать, что еще не на всех предприятиях дела соответствуют возросшим требованиям времени, не везде поднята ответственность за выполнение планов и обязательств. Вызывает серьезную тревогу отставание на финише года большого числа производственных коллективов. Длительное время никак не могут выйти из прорыва объединение Бийскпродмаш, Барнаульская обувная фабрика, шинный завод, Славгородский молочноконсервный комбинат, барнаульские текстильщики. На работе этих и других отстающих коллективов сказываются существенные недостатки в организации труда и производства, использовании техники, сырья и материалов. Здесь слабо ведется борьба за высокое качество продукции, принижена личная ответственность рабочих и специалистов за общие результаты работы. Партийным организациям, руководителям, трудовым коллективам этих предприятий необходимо сосредоточить все усилия на главных звеньях, чтобы преодолеть отставание в самое ближайшее время.

ЮБИЛЕЙНЫЙ ГОД ИДЕТ К ЗАВЕРШЕНИЮ. В этот ответственнейший момент каждый труженик должен проявлять исключительную настойчивость в поиске и использовании внутренних резервов, горячую заботу о досрочном выполнении обязательств. Необходимо сделать все, чтоб непременно выйти на намеченные рубежи. Сегодня великим напутствием звучат для нас слова В. И. Ленина о необходимости «работать не покладая рук над созданием дисциплины и самодисциплины, над укреплением везде и всюду организованности, порядка, деловитости».

Долг работников промышленности края — добиться безусловного выполнения обязательств юбилейного года, с хорошими производственными показателями выйти на старт третьего года пятилетки.

НА ТРУДОВОМ КАЛЕНДАРЕ МОЛОДОГО КОММУНИСТА НАТАШИ СЕМЕНЯКИНОЙ — МАРТ 1978 ГОДА. Работая сверловщицей в первом механическом цехе Алтайского завода агрегатов, она ежемесячно выполняет производственные задания на 105—110 процентов и продукцию сдает только с первого предъявления. Неоднократно за хорошую работу ей присваивалось звание «Мастер-умелец».

НА СНИМКЕ: Н. Семенякина.

Фото А. Павлушкина.

ВРЕМЯ НОВЫХ СВЕРШЕНИЙ

В крае начались пленумы и собрания актива городских и районных партийных организаций. На них обсуждаются итоги октябрьского (1977 г.) Пленума ЦК КПСС, внеочередной седьмой сессии Верховного Совета СССР и задачи партийных организаций, вытекающие из доклада Генерального секретаря ЦК КПСС, Председателя Президиума Верховного Совета СССР, Председателя Конституционной Комиссии товарища Л. И. Брежнева о проекте Конституции СССР и итогах его всенародного обсуждения.

Камень-на-Оби

Как выдающийся документ эпохи, знаменующий важный исторический рубеж в строительстве коммунизма, как мощный стимул к дальнейшей борьбе за выполнение решений XXV съезда КПСС восприняли трудящиеся города и района доклад товарища Л. И. Брежнева на внеочередной седьмой сессии Верховного Совета СССР, новую Конституцию. От всего сердца одобряя эти исторические документы, они демонстрируют сплоченность вокруг КПСС, ее ленинского Центрального Комитета.

Это еще раз убедительно подтвердило состоявшееся вчера собрание актива городской партийной организации.

С докладом выступил первый секретарь горкома КПСС тов. **Парфенов Е. Е.**

Докладчик подчеркнул, что новая Конституция выражает коллективный ум и мудрость нашей партии, всего народа. Советские люди по праву считают товарища Л. И. Брежнева главным творцом принятого Основного Закона страны.

Участники собрания подчеркивали, что осуществление Конституции — это прежде всего дальнейшее укрепление экономического и оборонного могущества нашей Родины, самоотверженный труд на благо общества, успешное выполнение планов и социалистических обязательств юбилейного года и всей пятилетки.

Собрание заверило ЦК КПСС, Политбюро, лично товарища Л. И. Брежнева, что коммунисты, все трудящиеся города и района будут и впредь отдавать максимум умения, энергии и сил во имя процветания Родины.

В работе собрания принял участие и выступил первый секретарь крайкома КПСС тов. **Аксенов Н. Ф.**

Панкрушиха

Трудящиеся района, как и все советские люди, с горячим одобрением встретили принятие новой Конституции СССР. В районе повсеместно развернулась широкая пропаганда решений октябрьского (1977 г.) Пленума ЦК КПСС, нового Основного Закона и других документов внеочередной седьмой сессии Верховного Совета СССР.

Об этом говорилось на состоявшемся собрании актива районной партийной организации.

С докладом на собрании выступил второй секретарь райкома КПСС тов. **Карнаухов П. А.** Он отметил, что доклад товарища Л. И. Брежнева на сессии Верховного Совета СССР является новым вкладом в теорию и практику построения коммунистического общества, что он имеет программный характер и должен быть положен в основу всей работы партийных и советских органов, профсоюзных и комсомольских организаций.

Участники собрания с удовлетворением говорили о том, что в ходе обсуждения проекта Конституции с новой силой проявилась политическая и гражданская зрелость трудящихся района. Они внесли более 40 конкретных предложений, направленных на дальнейшее совершенствование управления народным хозяйством.

На собрании отмечено, что следует внимательно рассмотреть все поступившие предложения и замечания и принять меры для их практической реализации.

В работе собрания принял участие и выступил секретарь крайкома КПСС тов. **Бережняк И. Е.**

* * *

Состоялись также собрания активов **Волчихинского, Косихинского, Усть-Калманского, Солонешенского, Смоленского, Павловского, Курьинского, Центрального** районных парторганизаций и пленум **Шипуновского** райкома КПСС.

Участники собраний и пленума единодушно одобрили решения октябрьского Пленума ЦК КПСС, положения и выводы доклада товарища Л. И. Брежнева на сессии Верховного Совета СССР, новую Конституцию СССР и приняли эти документы к неуклонному руководству и исполнению.

На этой перекличке — соревнующиеся коллективы кузнечно-прессовых цехов Бийского и Барнаульского котельных заводов. С какими трудовыми достижениями приходят они к 60-летию Великого Октября! Публикуем ответы их руководителей В. Н. Горелова и К. М. Горячих.

Перекличка соревнующихся

В НАПРЯЖЕННОМ РИТМЕ

В. Н. ГОРЕЛОВ (Бийск): — Мы принимали у себя делегацию наших соперников вскоре после того, как закончилось первое полугодие. Совместно подвели итоги, выявили плюсы и минусы в работе, поделились опытом и задумками. Первенство в соревновании тогда оказалось за нами. Это окрылило моих товарищей по цеху, и они с еще большей настойчивостью стали добиваться новых трудовых побед.

И вот время уже перелистывает календарные листки последнего квартала юбилейного года. Открытие внеочередной седьмой сессии Верховного Совета СССР, которая приняла Конституцию Советского общенародного государства и развитого социализма, коллектив цеха встретил достойно. Сверх девятимесячного плана выпущено продукции на 26,5 тысячи рублей — почти вдвое больше того, что предусматривалось в обязательствах к 60-летию Великого Октября. И с номенклатурой изделий вышло хорошо: ни по одному виду не допущено отставания. А это значит — нисколько не подвели своих смежников, которые получают от нас поковки, дали им возможность работать ритмично, без срывов. 98 процентов продукции сдаем с первого предъявления. Производительность труда повысили с начала года на 15,5 процента.

На общем собрании коллектив цеха дружно поддержал почин нарофоминцев. И, конечно, взял дополнительное обязательство: к юбилею Страны Советов выпустить сверхплановой продукции еще на 1.400 рублей и повысить производительность труда за октябрь по сравнению с заданием на 0,2 процента. Десятимесячную программу выполним к 24 октября.

К. М. ГОРЯЧИХ (Барнаул):— Нас очень радуют предпраздничные успехи бийских кузнецов. Но и результаты нашего труда тоже неплохие. Девятимесячный план реализации продукции выполнен на 107 процентов. Это на 22 процента превышает показатель такого же прошлогоднего периода. Сверх задания выдали поковок и штамповок на 89 тысяч рублей. На 5 процентов перекрыты планы по росту производительности труда и получению прибыли. Многие уже завершили свою годовую производственную программу. Среди них — кузнецы-штамповщики Петр Яковлевич Суров, Виктор Андреевич Ковальский, бригада Николая Ивановича Витюка и другие.

Улучшились условия труда коллектива цеха. Изготовлена установка для загрузки заготовок в печь четырехсоткилограммового молота. Вошли в строй дополнительно пять установок для освежения и охлаждения воздуха.

Вместе с тем есть у нас также трудности и помехи. Довольно часто бывают сбои в снабжении необходимым металлом. Имеется физически устаревшее оборудование. Руководителям технической службы завода следует активнее проявлять заботу о его замене новыми, более совершенными механизмами.

НА ЛИНЕЙКЕ ГОТОВНОСТИ

Механизаторы совхоза «Тополинский» выступили инициаторами соревнования за быстрейший и качественный ремонт техники.

Их слово—**всю уборочную и почвообрабатывающую технику поставить на линейку готовности к 25 декабря.** Несколько комбайнов уже покинули мастерскую.

Примеру инициаторов последовали и механизаторы других хозяйств. В совхозе «Устьянский» в октябре отремонтировано 10 силосных комбайнов и четвертая часть зерновых. В совхозе «Ореховский» нынче сдана в эксплуатацию новая ремонтная мастерская. Из нее уже вышли шесть отремонтированных комбайнов.

В. НИКОЛАЕВ.

Бурлинский район.

УСПЕХ БРИГАДЫ

Успешно выполняет социалистические обязательства в честь 60-летия Великого Октября коллектив животноводческой бригады совхоза «Ельцовский», который возглавляет коммунист В. И. Богомолов. Эта бригада занимается выращиванием нетелей для воспроизводства дойного стада. За девять месяцев получен валовой привес молодняка 1.162 центнера вместо плановых 1.141. Среднесуточный привес при плане 470 составил 503 грамма на голову.

Лучших показателей добились скотники Н. Х. Галин, Ю. С. Потапов, А. А. Мельников. Успех в бригаде стал возможным благодаря крепкой трудовой дисциплине, боевому социалистическому соревнованию, добросовестному отношению работников к порученному делу.

В. РОДИОНОВ.

Ельцовский район.

РАСТЕТ СВЕРХПЛАНОВЫЙ ВКЛАД

Коллектив Барнаульского канифольно-терпентинного завода уверенно идет к цели, намеченной в социалистических обязательствах на юбилейный год. Сверх плана реализовано продукции уже на сто тысяч рублей и выпущено около шестидесяти тонн канифоли. График производства иммерсионного масла опережается на 17 процентов. Завод в достатке обеспечивает торговые предприятия края пищевым уксусом. Неуклонно увеличиваются поставки продукции на экспорт. Сейчас уже половина всего выпускаемого скипидара — а он отмечен государственным Знаком качества — отправляется в зарубежные страны. Начинает выходить на международный рынок также иммерсионное масло, необходимое в различных лабораторных исследованиях с помощью микроскопов.

В связи с подготовкой канифоли к аттестации на Знак качества создан специальный участок для изготовления металлических барабанов, в которые будет затариваться эта продукция. Расширяется участок иммерсионного масла. На Новоалтайской перевалочной базе ручная загрузка вагонов заменена механизированной.

Наилучших достижений в предюбилейном соревновании добились коллектив участка, где мастером Клавдия Афанасьевна Малышева, бригада Н. Л. Березинского.

М. СТЕПАНОВ.

ОБЯЗАТЕЛЬСТВА— ДОСРОЧНО!

Коллектив автопарка совхоза «Озерский» досрочно выполнил обязательства по грузоперевозкам, принятые в честь 60-летия Великого Октября. На счету водителей свыше 1 миллиона тонна-километров, тысячи тонн грузов перевезено по горным дорогам. Шоферы И. Пономошнов, П. Чинилов, А. Гетман, В. Абоимов, Д. Самков, М. Караев за девять месяцев выполнили по два годовых плана.

Успеху способствовали четкая организация работы, боевое социалистическое соревнование водителей за сокращение холостых пробегов.

Н. МОРОЗОВ.

Чарышский район.

НА СБЕРЕЖЕННОМ ТОПЛИВЕ

РЕЗЕРВЫ— В ДЕЛО

Нет на Алтайском отделении железной дороги такого предприятия, коллектива, в котором бы люди не готовили трудовые подарки к 60-летию Великого Октября. Рапорты, сообщения с мест говорят о том, что целые участки, бригады раньше срока завершили двухлетнее задание.

Особенно высок трудовой накал на отделении дороги сейчас, когда идут всенародное обсуждение решений октябрьского (1977 г.) Пленума ЦК КПСС, Основного Закона нашей страны, подготовка к славному юбилею Великого Октября.

Хороших показателей в труде добиваются в эти дни локомотивные бригады колонны № 4 из Рубцовского депо, руководит которой молодой коммунист делегат XVII съезда ВЛКСМ Георгий Драгунов. Здешние машинисты и их помощники водят, как правило, тяжеловесные поезда, строго придерживаются заданной диспетчерами скорости.

Из 55 локомотивных бригад колонны большинство добивается экономии дизельного топлива. По двадцать и более **тонн сбереженного горючего на счету коммунистов Ю. А.** Четверикова, Л. Е. Медведя, Н. И. Прохоренко, Е. Г. Журавлева, многих других. Отличительной чертой этих товарищей являются рачительность, творческий подход к делу.

В социалистических обязательствах почти тридцати локомотивных бригад написано: работать по методу известного машиниста страны Николая Лунина. Это значит: в свободное от поездок время локомотивщики ремонтируют закрепленные за ними тепловозы.

В колонне, как и в целом по депо, большое внимание уделяется шефству-наставничеству. Наиболее опытные машинисты проводят со своими подопечными школы передового опыта, ездят с ними в поездки. Такой деловой контакт, несомненно, дает очень многое. Молодые быстрее постигают все тонкости мастерства вождения поездов, у них крепнет любовь к избранной специальности.

Многие из вчерашних новичков сейчас сами идут в рядах правофланговых, добиваются замечательных производственных показателей. Среди них машинисты Михаил Кульшин, Николай Лаппа. Каждый с помощью своего наставника Леонида Евстафьевича Медведя подготовился и сдал на права самостоятельного управления тепловозом. Сейчас оба они задают тон в работе.

В локомотивной колонне, возглавляемой Георгием Драгуновым, свыше двадцати коммунистов и 15 членов ВЛКСМ. Партгрупорг колонны Ю. А. Четвериков и групкомсорг Александр Ларионов рассказывают:

— Призывы ЦК КПСС к 60-й годовщине Октября зовут нас неукоснительно соблюдать Конституцию СССР. Коллектив нашей колонны отвечает на это не иначе как делом, повседневным трудом на благо народа.

Да, рубцовские железнодорожники трудятся творчески, с огоньком. За девять месяцев текущего года локомотивные бригады сберегли 102 тонны 626 килограммов дизельного топлива. А такие передовые машинисты, как Ю. А. Четвериков, Л. Е. Медведь, Е. Г. Журавлев и другие, провели тяжеловесные составы на сокономленном горючем от Рубцовска до Алейска и обратно.

И. МЕТАЛЬНИКОВ.

Рубцовское локомотивное депо.

ПО ПРИМЕРУ ИНИЦИАТОРОВ

В Барнаульском производственном объединении «Химволокно» в начале года выступили с инициативой досрочно выполнить задание 1977 года и пятилетки передовые крутильщицы В. А. Пономошнова и Л. А. Токачева. Их почин тогда поддержали около тысячи работников предприятия.

Лучшая по профессии вискозно-кордного производства В. А. Пономошнова завершила личную трехлетку 17 августа, а лучший оператор кручения Л. А. Токачева—18 августа. Сейчас на трудовом календаре обеих работниц—вторая половина 1979 года.

Следуя примеру инициаторов, в объединении уже досрочно выполнили годовой план 566 человек, а к годовщине Великого Октября число таких работников должно возрасти почти до 1.500.

Продукция Бийска—на ВДНХ

О грандиозных успехах советского народа за 60 лет повествует экспозиция Всесоюзной выставки достижений народного хозяйства. Большой интерес посетителей вызывает продукция бийского завода «Электропечь».

Выпускаемые здесь серийные печи с контролируемой атмосферой на основе природного газа позволяют получить после нагрева чистые (без окалины) изделия, устранить угар металла. Простота конструкции, надежная работа, автоматическое регулирование температуры в печи выгодно отличают их от аналогичных образцов. Высокая производительность, качество обрабатываемых изделий, повышенный уровень техники безопасности обеспечивают этой продукции бийского завода отличные отзывы специалистов. Печи внедрены на предприятиях машиностроительной, автотракторной, электротехнической, подшипниковой и других отраслей промышленности. Годовой экономический эффект от внедрения только печей серии «СШЗ» — серийные шахтные — свыше миллиона рублей.

У стенда завода «Электропечь» всегда много советских и зарубежных посетителей ВДНХ СССР.

А. ЛЕГКИЙ.

И ВНОВЬ НА ПЕРЕДОВОЙ

Рассказы об агитаторах

В НАЧАЛЕ ОКТЯБРЯ Михаил Дмитриевич Холод выполнял очередное задание партии. В те дни в Москве работала историческая сессия Верховного Совета СССР, утвердившая новый текст Основного Закона. А он, боевой генерал-майор в отставке, заслуживший почетный отдых, спешил из одного онгудайского села в другое.

Его пригласили в экипаж агитпоезда обкома КПСС. И Михаил Дмитриевич, достав парадный мундир, при всех орденах и знаках отличия отправился в путь. Иначе генерал не мог. Он до сих пор считает себя в строю.

Перед животноводами и молодежью, перед интеллигенцией и механизаторами одного из глубинных уголков Горного Алтая генерал выступает с особым подъемом. Ведь он говорит, что называется, по горячим следам, используя самые свежие материалы о работе исторической сессии Верховного Совета СССР. И, наверное, слова этого агитатора находят самый короткий, верный путь к сердцам людей потому еще, что сама жизнь этого человека — живая история партии, народа, государства.

СВОЙ ПУТЬ партийного пропагандиста Холод начал в памятном для него 1931 году. По путевке комсомола приехал он из Донбасса на строительство сибирского гиганта металлургии, Кузнецкого комбината. Мастер комсомольско - молодежной бригады Михаил Холод проводит перед ребятами свои первые политинформации. Ни прибавить, ни придумать —только правду, и так, чтобы твои слова дошли до каждого. Это правило с тех пор стало главным в агитаторской деятельности Холода. И еще понял—нужно много, очень много знать, нужно постоянно учиться.

Рабфак, упорная работа над собой, книги, книги... До сих пор для него самообразование — основной метод учебы.

Опыт пропагандиста мирных лет пригодился Михаилу Дмитриевичу в Красной Армии. Отслужив свой положенный срок, он остался в кадрах, стал офицером-политработником. В неспокойное предвоенное время коммунист Холод ведет курс международных отношений в дивизионной партшколе. И по-прежнему учится, упорно овладевает военными и политическими знаниями.

Войну начал политруком пулеметной роты 133-й дивизии, которая затем была переименована в 18-ю гвардейскую Сибирскую. Вместе с ней он прошел тяжелыми дорогами войны, вырос до начальника политотдела дивизии. Знает великую силу правдивого партийного слова, когда за словом шло дело, когда поднимайся первым и шагни в огонь, и веди за собой товарищей. Солдат в атаку он поднимал не раз, не раз был тяжело ранен, выживал и возвращался в строй, в свою родную дивизию.

Армии Михаил Дмитриевич отдал 30 лет. И когда встал вопрос, где селиться на заслуженный отдых, без колебаний выбрал Сибирь. Память о комсомольской юности в Кузбассе, память о фронтовых буднях с гвардейцами-сибиряками оказалась сильнее всех соблазнов.

Михаил Дмитриевич Холод поселился в бревенчатом поселке Яйлю на берегу Телецкого озера.

Неожиданно для себя обнаружил страсть к садоводству и цветоводству. В поселке это сразу оценили: генерал, а простым крестьянским трудом увлечен.

В летний сезон Михаил Дмитриевич частенько участвует в полевых экспедициях ученых местной озерной биологической станции, добросовестно выполняет несложные обязанности лаборанта, готов таскать на своих еще по-солдатски крепких плечах экспедиционное снаряжение и через речные броды, и через таежные буреломы. А если ночь прихватит, с удовольствием перебьется у костра где-нибудь под кедром. Ну как такого человека не признать своим! И в разговоре в карман за словом не лезет, и на любой заковыристый вопрос ответит.

И по-прежнему, как в юности на Кузнецкстрое, как в армии среди солдат, считает себя Михаил Дмитриевич в строю агитаторов.

Он точно подсчитал: в своем поселке за минувший год провел 58 политинформаций с работниками заповедника и озерной станции, выступил с несколькими докладами, в том числе о 31-й годовщине Победы, о новом Стокгольмском воззвании, о революционных и боевых традициях комсомола, о материалах XXV съезда КПСС, о жизни и деятельности В. И. Ленина. А всего за минувший год он выступил в селах Горного Алтая свыше ста раз. Этого, по-военному подтянутого, собранного человека слышали в селах Шебалинского, Усть-Канского, Онгудайского, Майминского и других районов горного края. Его слышали араты соседнего Баян-Улэгейского аймака братской Монголии. Сегодня он — один из активнейших пропагандистов Конституции СССР, материалов седьмой внеочередной сессии Верховного Совета СССР.

Армейская, офицерская собранность помогают ему в работе с материалом, в его подготовке к лекциям, встречам. Он обязательно интересуется заранее составом аудитории и старается предугадать возможные вопросы. Обширная личная библиотека, подшивки газет и журналов, аккуратные подборки документов съездов и Пленумов ЦК партии, сессий Верховного Совета СССР, материалы о развитии экономики и культуры Горного Алтая за 60 лет Советской власти — всегда под руками.

Пропагандист Михаил Дмитриевич Холод по-прежнему на передовой. Он готов в любое время ответить практически на любой вопрос. В этом ему помогает богатый жизненный опыт. Опыт бойца партии.

Ю. КУЗЬМИН,
корр. «Алтайской правды».
Горно-Алтайская авт. обл.

Город—селу

СОДРУЖЕСТВО ПРОДОЛЖАЕТСЯ

На протяжении ряда лет тесные шефские взаимосвязи установились у коллектива Барнаульского производственного объединения «Химволокно» с коллективом пригородного совхоза «Чесноковский».

Нынешним летом в хозяйстве работали на строительстве картофелесортировочного пункта 14 монтажников и строителей объединения. Совхозные картофелеводы довольны работой бригад, возглавляемых Ю. Ерушиным и Г. Корневым. Построенный ими комплекс по сортировке картофеля позволил перерабатывать в час 60 тонн продукции, при этом для обслуживания пункта потребовалось всего 2—3 человека.

В подшефном совхозе руками химиков сделаны специальные навесы над картофелесортировочными пунктами, что дало возможность улучшить транспортировку продукции, обеспечить ее сохранность. Силами шефов отремонтировано 10 электродвигателей. Объединение отпустило совхозу несколько новых электродвигателей, редукторов, 15 тонн металлопроката, 200 фундаментных блоков, помогло в приобретении 60 тысяч штук кирпича.

У барнаульских химиков тесные связи не только с земледельцами совхоза «Чесноковский». Вот уже более пяти лет, как дружат они с курьинскими механизаторами. В этом районе они помогли оживить рационализаторскую работу в совхозах. Благодаря помощи инженеров объединения Ю. Астафьева и В. Брежневой в совхозе «Мир» изготовлена и внедрена установка для закладки сенажа производительностью 1.5 тонн в час, а в совхозе «Восход» механик Н. Речкин внедрил 15 рационализаторских предложений, экономический эффект от которых составил 5,5 тысячи рублей.

Инженеры объединения — частые гости в курьинских хозяйствах. Здесь они читают лекции об основных направлениях рационализации, оказывают практическую помощь в реализации поданных предложений.

Н. ИЛЬИЧЕВ.

Партгруппа на ферме

ЯДРО КОЛЛЕКТИВА

ИХ ПЯТЕРО. Горстка коммунистов на большой откормочной ферме. Почти все рядовые: скотник, телятница, машинист кормоцеха, слесарь. Бекен Султанович Халитов, их вожак, — зоотехник. Но это действительно — костяк, боевое ядро, душа коллектива.

О том, как они выполняют свой партийный долг, как на деле оправдывают высокое звание коммунистов, думается, убедительно могут рассказать такие факты.

Подготовкой к нынешней зимовке мы начали заниматься еще с весны. Где-то в самом начале лета вынесли этот вопрос на отделенческое партийное собрание. Доложили обстановку. Между прочим, в докладе было сказано, что 200 голов молодняка крупного рогатого скота на отделении некуда будет разместить. Что это означает, ясно было каждому. Сложнее было решить вопрос: как быть? Говорили и спорили об этом долго.

В разгар этого спора и попросил слова коммунист, член партгруппы фермы, скотник Н. Т. Скобков.

— Поголовье скота, — сказал Николай Трофимович, — нам надо не только сохранить, но и увеличить. Списанный телятник еще не разобран. Его можно и нужно отремонтировать, и зиму он смело простоит, две сотни голов перезимуют. А часть ремонтных работ можем выполнить мы, животноводы...

Откровенно говоря, в реальность этого предложения поверили немногие. Но другого выхода не было. Решение было принято. Руководство отделения сообщило о мнении коммунистов директору совхоза. Для восстановления помещения выделили строительную бригаду. К середине сентября совсем уже было заброшенный телятник был полностью готов к приему скота.

Так, благодаря инициативе коммунистов, решили один из самых труднейших вопросов. Как результат, в эту зимовку отделение разместило намного больше скота, чем в предыдущую, — 1,500 голов. Три сотни для отделения — рост немалый. По меньшей мере—это 1.200—1.300 центнеров продукции дополнительно!

Наш спецхоз — одно из самых молодых хозяйств района. Кормовая база у нас пока что не из крепких. Экономия каждого килограмма кормов — задача для всех злободневнейшая. Пример в этом деле также показывает партгруппа.

В первые дни подвозили к ферме силосной массы столько, что скот всю ее не съедал, часть корма оставалась в кормушках. Радуясь тому, что животные быстро поправляются, некоторые скотники закрывали глаза на потери кормов, не задумывались над тем, какой ценой достигается привес.

Коммунисты выступили против такой бесхозяйственности. По предложению членов группы на ферме было созвано специальное производственное совещание, на котором выступили все коммунисты, многие животноводы. Людям доложили о результатах контрольной проверки, проведенной членами группы В. М. Симаковым (машинист кормоцеха) и В. Н. Бабешко (телятница). Назвали фамилии тех, кто особенно небрежно обращался с кормами. Партгрупорг Б. С. Халитов подробно обрисовал картину с запасом кормов, особо подчеркнул, что каждый центнер их обходится хозяйству недешево, а это в свою очередь сильно удорожает продукцию. В заключение приняли решение —обеспечить хорошее приготовление кормов, использовать их строго по рациону.

Контроль за его проведением в жизнь поручили опять же В. М. Симакову и В. Н. Бабешко. Коммунисты проявили настойчивость, и люди стали следить за тем, чтобы корм зря не терялся, под ноги скоту больше не попадал. А вскорости каждому стало ясно, что режим экономии дал немалый выигрыш — привесы не только не уменьшились, но и заметно повысились. Сократились затраты на центнер продукции, и, как результат, поднялись заработки рабочих.

На счету совсем небольшой группы коммунистов фермы немало добрых дел, которыми вправе гордиться любой коммунист. Вот одно из них. В середине августа из Москвы с семинара, проводившегося главком, возвратился главный зоотехник нашего спецхоза А. А. Нагорнов. Побывав на Мирабилитской ферме, он рассказал животноводам о своей поездке в столицу и, между прочим, упомянул о том, что во время посещения одного из подмосковных хозяйств видел совсем не такие, как у нас, клетки для телят. У нас каждая рассчитана на десять голов, там — на двадцать. Кроме того, сами клетки штакетником одна от другой не отгорожены. Поэтому в них светлее, чище, удобнее работать телятницам. Рассказ главного зоотехника заинтересовал буквально весь коллектив. Естественно, что особенно задеты были те, кто по работе непосредственно связан с телятником. «Почему бы такие клетки не поделать на нашей ферме?» — говорили они. Но легко сказать «поделать»: во-первых, ремонт помещения к тому времени уже закончился, во-вторых, считанные недели оставались до начала стойлового периода.

Коммунисты, однако, не остались глухи к настроению людей. Вопрос о клетках стал предметом обсуждения на специальном собрании партгруппы. Решение ее гласило: просить руководство выделить людей для переоборудования телятника. Выписка из него была тут же направлена администрации. Директор идею поддержал. Перестройка проводилась в разгар уборки, рабочих рук было в обрез. Чтобы не отвлекать людей с поля, коммунисты организовали субботники, строителями стали животноводы. Вначале переделали одну клетку, убедились, что получается лучше. После этого принялись за другие. К середине сентября перестроены были 22 клетки. Результат превзошел все ожидания: благодаря реконструкции в помещении не только улучшились условия работы для людей и содержания животных, но и увеличилась вместимость самого двора. Если раньше в нем размещали самое большее 360, то теперь находится 400 телят.

Наряду с боевой организаторской работой, партийная группа, умело распределив обязанности среди своих членов, регулярно подводит итоги соревнования, устраивает чествование передовиков, организует политинформации, беседы, в числе которых главенствующее место занимает новая Конституция нашей страны. В том, что коммунисты фермы на деле выполняют авангардную роль, являются ведущей и направляющей силой в коллективе, большая заслуга их вожака — зоотехника отделения Бекена Султановича Халитова, трудолюбивого, знающего специалиста, способного организатора, принципиального коммуниста, возглавляющего группу вот уже пять лет.

За 9 месяцев этого года Мирабилитское отделение должно было получить по плану 2.000 центнеров привеса крупного рогатого скота. Фактически получило 2.603, т. е. на 600 с лишним центнеров больше. Выше планового также оказался среднесуточный привес. При плане 543, он составил 615 граммов на голову. А такие животноводы, как скотник-коммунист Н. Т. Скобков, телятница, член КПСС В. Н. Бабешко, скотник-комсомолец Н. В. Яковлев, телятница Т. Л. Костючина, добились среднесуточного привеса по своим гуртам от 750 до 800 граммов.

В эти дни коллектив животноводов, костяк которого составляет партийная группа, делом поддерживая новый Основной Закон нашего государства, еще большими успехами готовится ознаменовать 60-летие Великого Октября.

П. ТУПИЦА,
секретарь парторганизации Мирабилитского отделения совхоза «Мирабилитский».
Кулундинский район.

СОРЕВНУЮТСЯ ОРГАНИЗАТОРЫ ПРОИЗВОДСТВА

СОЦИАЛИСТИЧЕСКОЕ СОРЕВНОВАНИЕ, с каждым годом приобретая новые черты и особенности, неотделимо сегодня от научно-технического прогресса, тесно связано со встречным планированием, направлено на достижение наилучших конечных результатов, на решение проблем эффективности и качества — основной задачи десятой пятилетки. Вот поэтому все большую роль в организации соревнования, наряду с общественными организациями, приобретают также хозяйственные руководители, специалисты. И если они, ссылаясь на личную производственную занятость, отодвигают на задний план заботу о соревнующихся, то ни о каком успехе в трудовом состязании руководимых ими коллективов не может быть и речи. Нельзя надеяться только на энтузиазм рабочих — хорошие начинания нуждаются в постоянной поддержке делом. И личный пример специалистов, руководителей производства тут просто неоценим.

Организуя социалистическое соревнование среди инженерно - технических работников всех подразделений Главалтайстроя, мы прежде всего учитывали их ведущую роль в организации производства, в решении задач технического прогресса, в развитии творческой активности рабочих. Вот поэтому в своих личных планах-обязательствах, принимаемых индивидуально или коллективно, инженеры и техники обязательно предусматривают мероприятия по совершенствованию технологии, организации, планированию и учету, внедрению передового опыта, комплексной механизации и автоматизации, по повышению уровня механизации трудоемких процессов, по экономии строительных материалов, топлива и электроэнергии, а также по оказанию помощи рабочим в их рационализаторской и изобретательской деятельности, в повышении профессиональных общеобразовательных и экономических знаний.

Эта форма организации социалистического соревнования среди инженерно-технических работников Главалтайстроя в прошлом году была утверждена президиумом крайкома нашего профсоюза, одобрена Министерством строительства СССР и рекомендована другим территориальным главкам, Министерствам и управлениям. Победителям, в зависимости от выполняемой работы, занимаемой должности и достигнутых успехов, решено присваивать звания «Лучший инженер», «Лучший техник», «Лучший прораб», «Лучший мастер», «Лучший начальник цеха». Им устанавливается персональная надбавка к должностному окладу сроком на один год или единовременная премия.

Звание «Лучший прораб» по праву было присвоено Федору Дмитриевичу Рулинскому, начальнику участка строительного управления № 15 треста № 122. За 14 лет работы на стройке Федор Дмитриевич накопил богатый опыт руководства сложнейшим строительным производством. На его участке не только отличные показатели по внедрению бригадного хозрасчета, высокое качество работ, но и полное отсутствие случаев нарушений трудовой и производственной дисциплины. Производственная программа первого полугодия выполнена на 117 процентов. Сам начальник участка успешно справился с реализацией своего личного творческого плана — на участке внедрены ванная сварка, металлизация закладных деталей полуавтоматами.

Такого же звания удостоена и Тамара Яковлевна Кокорина, старший прораб строительного управления № 34 строительного треста № 46. За 13-летний период работы она прошла путь от штукатура до начальника строительного участка, закончив заочное отделение Алтайского политехнического института. За счет хорошей инженерной подготовки производства и умелой организации труда рабочих задание по повышению производительности труда на ее участке выполнено на 120 процентов.

Михаил Павлович Жердев удостоен звания «Лучший техник». Он — один из активнейших рационализаторов Барнаульского завода крупнопанельного домостроения. Только в текущем году им было подано семь рационализаторских предложений, и все они уже внедрены в производство. Наряду с достижениями в труде, следует отметить и его огромный авторитет в коллективе завода — коммунисты избрали его заместителем секретаря партийного бюро завода.

«Лучшим инженером» Главалтайстроя назван Виктор Романович Крайванов, начальник отдела планово-предупредительного внедрения средств малой механизации и нормо-комплектов треста Оргтехстрой. Опытнейший строитель, 25 лет проработавший в системе Главалтайстроя, — самый желанный гость в строительных бригадах: через его руки идут самые усовершенствованные инструменты, инвентарь, средства малой механизации и другие приспособления, облегчающие тяжелый труд строителя. Виктор Федосеевич Скиба, главный технолог Алтайкоксохимстроя, тоже удостоен звания «Лучший инженер».

«Лучшим мастером» признаны Александр Дмитриевич Малышев, мастер цеха № 1 Барнаульского комбината железобетонных изделий № 2 треста Алтайстройиндустрия, Николай Васильевич Ивлев, прораб строительного управления № 7 треста Барнаулжилстрой, Александр Филиппович Николаев, мастер механического участка завода строительных металлоконструкций треста Алтайстройиндустрия... Мы назвали не всех. Отмечая их личные достижения, мы особо подчеркиваем их вклад в организацию социалистического соревнования, которое, обеспечив экономический эффект, служит и незаменимым средством воспитания нового человека, помогает его нравственному совершенствованию и политическому росту.

В. ШАРОВ,
начальник отдела организации труда и заработной платы Главалтайстроя.

Анатолий Степанович Гаденов — бригадир слесарей-ремонтников теплосилового цеха АМЗ. В совершенстве знает сложное оборудование на своем участке. Анатолий Степанович выступил инициатором почина в цехе: «Оборудование цеха — на социалистическую сохранность». Ударник коммунистического труда А. С. Гаденов является шефом-наставником, председателем товарищеского суда.

НА СНИМКЕ: А. С. Гаденов (справа) вместе со слесарем В. Н. Губенко и В. И. Петровым проводят центровку турбины.

Фото Л. Будянского.

Качество— зеркало работы

НЕДОСЯГАЕМЫЙ ПЯТИУГОЛЬНИК

КАК-ТО, ВОЗВРАЩАЯСЬ В КРУТИХУ из совхоза «Боровой», райкомовский шофер подвернул к магазину.

— Хлеба булок десять надо купить, — пояснил он.

— А что, в райцентре пекарня не работает?

— Нет, почему же. Только хлеб там не такой. Когда мои знакомые узнают, что еду в Прыганку, от заказов отбоя нет...

Позже я узнал, что не одни крутихинцы, но и каменцы, бывая в здешних местах, не преминут прихватить домой булку-другую. Высокая, румяная, запашистая, вкусная, она делает честь мастерам, вырастившим зерно, испекшим хлеб. Паломничество в Прыганку — это высшая оценка трудной работы большого коллектива людей. Даже специалисты не осмеливаются оспаривать ее, хотя подходят к хлебу прозаично, с конкретными мерками ГОСТа. Эти мерки не всегда совпадают. На то есть причины особые, но сегодня речь не о них.

Для всей округи прыганский хлеб — эталон. Ну, а, скажем, каменский сыр, масло, цельномолочная продукция пользуются столь высоким признанием? Пока нет. По словам директора завода, нужно еще время, чтобы он стал выпускать продукцию со Знаком качества. В чем загвоздка? Обычно сыроделы ссылаются в первую очередь на низкое качество молока. Однако сводка показывает, что за восемь месяцев его принято без малого девяносто процентов первым и вторым сортом. Не так уж и плохо. Из такого сырья трудно не делать хорошей продукции.

— Мы так и поступаем, — сказали мне на предприятии. — В июне сыру «голландскому» и маслу «любительскому» присвоена первая категория. Девяносто процентов масла идет высшим сортом.

Нельзя не порадоваться этому. Но ведь подобные показатели (может быть, чуточку пониже) были еще в то время, когда сыроделы работали на старом оборудовании, в плохо приспособленных цехах. Сейчас в их распоряжении великолепные новые машины, новые цехи. Казалось бы, чего же еще? Недостает хороших специалистов? Заведующая производством З. И. Игрова утверждает, что их в достатке.

Несомненно, дает себя знать то, что трест Алтайпромстрой и его ПМК-177 разделили ввод предприятия в строй на две очереди. Первую — корпус и оборудование — сдали заказчику несколько лет назад. Вторую — водовод — неизвестно, построят ли еще и нынче. Маслозавод подключили к городской системе водоснабжения. В итоге —дефицит воды и в городе, и на предприятии. А разве при ее нехватке можно отладить ритм, соблюсти технологию. Подобная история, только по вине проектантов, произошла и с котельной. После пуска выяснилось, что она не может обеспечить паром мясокомбинат и маслосырозавод.

Но уж коли такой факт свершился, то надо бы, наверное, принимать экстренные меры к его устранению: форсировать сооружение водовода, реконструировать котельную. Приезжают комиссии, составляют акты, на том дело и заканчивается. Волокита длится более двух лет, а полностью подготовленный цех и оборудование для производства молочного сахара бездействуют: нет пара. Если прибавить к этому неурядицы в организации труда маслосыроделов, то станет ясным, почему за те же восемь месяцев только 12 процентов сыра произведено высшим сортом.

Однако оправдывает ли все это сыроделов? Отнюдь нет. Никто и ничто не дает им права из хорошего молока делать низкосортный сыр, сметану, кефир, выливать сыворотку — сырье для производства молочного сахара — в Обь.

Если сравнивать маслосырозавод с остальными предприятиями города, то он окажется на особом месте. Качество и ритмичность поставок сырья — вопросы внутрирайонные. Их легко можно отрегулировать так, как это необходимо. Что, в общем-то, и делается. Но возьмем ткацкую фабрику. Ткачам много сложнее добиваться Знака качества своей продукции. Перебои с поставками крученой пряжи лихорадят предприятие. Чтобы избежать авралов, несколько лет назад была начата реконструкция цехов и установка крутильных станков. Положение стабилизируется, но этого мало. Нужен еще и отделочный цех, и специальное оборудование, нужны вентиляция, канализация, общежитие. Словом, предприятие не имеет многого и уже потому только 75 процентов ткани выпускает первым сортом.

Об авторемзаводе и металлозаводе не приходится и говорить. Здесь называют немало причин, мешающих высококачественной работе. Главная — станочное оборудование изношено, а изготовить деталь с точностью до сотой доли миллиметра на устаревшем станке—дело весьма трудное. Поставки стали нужных марок и профиля срываются из месяца в месяц, из года в год.

Причины наводят на мысль, что краевое управление местной промышленности, объединение Сельхозтехника и другие ведомства мало заботятся о своих каменских предприятиях, о качестве выпускаемой ими продукции.

Впрочем, тут выясняется и другое. Литейный участок авторемонтного завода и десять лет назад, и нынче отливает маховики к пилорамам. Изменились ли к ним за это время требования. Нет? ГОСТ, по сути дела, тот же, технические условия — те же, а браку уйма. Правда, за заводские ворота он не выходит. Но ведь это не меняет дела. Впустую затраченное время нельзя вернуть. Бракованную плавку приходится начинать сначала. Значит, корень зла кроется в нарушении технологической дисциплины. Этот вопрос завод обязан решать на месте.

Все эти и другие факты говорят о том, что вопрос о Знаке качества на предприятиях города до сих пор не поставлен остро, как того требует время.

Вот и получается: с одной стороны вышестоящие ведомства не слишком обеспокоены тем, что ни одному пока виду каменской продукции не присвоен Знак качества, с другой — на местах особого усердия не заметно. Конечно же, такое положение нормальным не назовешь. Однако вспомним прыганских хлебопеков. У них больших и малых проблем тоже немало, а хлеб выходит великолепным. Иначе они не могут...

И. МИКУРОВ,
корр. «Алтайской правды».
г. Камень.

Как вас обслуживают?

ВРЕМЯ ВПУСТУЮ

На кухне в моей квартире стоит бытовая электроплита. Удобнейшая, скажу вам, штука. Но вот недавно вышла из строя одна из конфорок. Звоню в горэлектросеть. Записали адрес. В тот же день прибыл электромонтер. Снял неисправную конфорку. И сказал: «Отвезите в горэлектросеть, захватите с собой паспорт. Там и получите новую конфорку. А потом мы приедем к вам и установим». Так я и поступил. Но тут же меня взяло сомнение: «Это сколько надо потратить электромонтерам времени, какое беспокойство хозяину квартиры?». Ведь сама процедура замены конфорки требует не больше десяти минут.

А не проще ли, получив заявку квартиросъемщиков на замену конфорок, а таковых ежедневно бывает пятнадцать — двадцать, взять необходимое количество запчастей, погрузить все это в машину и отправиться по адресам?

— И мы так думаем, — говорят электромонтеры. — Да только беда в том, что машины-то у нас в горэлектросети для такой цели нет. Вот и приходится при замене конфорок являться на каждую квартиру дважды. Да еще и хозяин вынужден к нам приезжать. Ездим мы для выполнения заявок на общественном транспорте.

Всего на сегодняшний день на обслуживании Рубцовской горэлектросети стоит свыше семи тысяч бытовых электроплит. Большая их часть—марки «Томь», не славящейся своим качеством. Много конфорок выходит из строя. На линии работают четыре электромонтера. А если бы снабдить их автомобилем, то два электромонтера вполне справились не только с работой по замене конфорок, но и по техническому обслуживанию бытовых электроплит. Наверно, Алтайкоммунэнерго стоит помочь Рубцовской горэлектросети. От этого выиграют и горожане, и само предприятие.

Н. МАРКОВ,
корр. «Алтайской правды».
г. Рубцовск.

Газета выступила. Что сделано?

«БАСКЕТБОЛ В БУРЬЯНЕ?»

Под таким заголовком 31 августа с. г. в нашей газете была опубликована корреспонденция, в которой шла речь о том, что спортивные комплексы ряда барнаульских школ оказались не готовы к учебному году.

«Критическое выступление газеты обсуждалось на административной планерке в присутствии учителей физкультуры, — сообщил нам директор 79-й школы В. И. Болгов. — Принято решение в 1978 году реконструировать школьный спортивный комплекс. По вине строителей стадион занижен по рельефу, поэтому после дождей вода заливает беговые дорожки и баскетбольную площадку. В настоящее время спорткомплекс приведен в порядок».

«Статья «Баскетбол в бурьяне?» обсуждена в педагогических коллективах школ, — сообщает заведующий Барнаульским городским отделом народного образования В. Громов. — Инспекцией гороно проведен рейд по проверке выполнения постановления бюро горкома КПСС и горисполкома от 7 июля 1976 года «Об участии общеобразовательных школ и общественности города во Всероссийском смотре-конкурсе по самодеятельному строительству, реконструкции и благоустройству школьных спортивных баз, посвященном XXII Олимпийским играм 1980 года».

Запланирован смотр спортивных комплексов школ, итоги его будут обсуждены на заседании городского оргкомитета, осуществляющего контроль за выполнением названного постановления. Отделы народного образования под руководством партийных и советских органов разрабатывают мероприятия по улучшению работы с детьми по месту жительства летом 1978 года.

Субботняя встреча

ДЕРЕВО И СКАЗКА

На стенах висят яркие панно, рисунки, на шкафу и его полках — деревянная посуда, рядом с ней — ваза с кистями, краски. Книги, и среди них — немало по искусству...

В этой нарядной комнате все говорит о том, что здесь живет художник. Вернее, молодая художница Валентина Пахомова, участница нашей сегодняшней субботней встречи. Это ее работа экспонируется сейчас в Москве, в манеже на Всероссийской художественной выставке «60 лет Великого Октября». Трудно пройти равнодушно мимо того, что сделано руками этой художницы.

Вот она расставляет на столе две красивые деревянные чашки с ложками, а рядом, тоже выполненные из дерева, разборные веселые игрушки: дед, бабка и неизменная при них курочка-ряба. «Курочкой-рябой» и назван весь этот набор.

— Его и видят сейчас посетители Всероссийской выставки, — говорит Валя. — Это для меня первая такая крупная выставка. Да и в Барнауле мою работу еще немногие видели, так что читатели «Алтайской правды» знакомятся с ней заочно. Вы, видимо, обратили внимание, что у посуды и у игрушек единое цветовое исполнение, в них повторяется рисунок. Мне хотелось, чтобы этот детский набор сочетал в себе и утилитарные, и декоративные качества. Так рядом с посудой появились игровые фигурки. Это как маленькая сказка. А праздничный десертный набор я назвала «Алтайские подсолнушки».

— С росписью по деревянной посуде, в первую очередь с хохломской росписью, на Алтае знакомы неплохо. В течение нескольких лет ее делают в Барнаульском лесопромхозе...

— Да, с так называемой алтайской хохломой мы знакомы достаточно: ее много в магазинах. Но что она поведает нам о народном искусстве Алтая? Это заимствованное, завозное искусство. Не потому ли многие покупатели, желающие приобрести истинно алтайский сувенир, уходят из магазина с пустыми руками? А ведь в крае есть свое, алтайское народное искусство, которое, если и изучено, то в полной мере еще не нашло продолжения.

Я имею в виду творчество народных умельцев, расписывавших в давние времена в своих избах стены, потолки, опечки, двери. Истоки этого творчества уходят в восемнадцатый век, когда в Сибирь приехали переселенцы. Свои рисунки они делали на красном цвете. На этот фон наносились многоцветные растительные узоры.

Вот получилась маленькая лекция. Но это я к тому, что во всех моих работах используется этот красный фон. Видите панно. Необычно? Напоминает прялку, здесь я попробовала расчленить плоскость...

— Народное творчество — самый эмоциональный вид художественной деятельности, в нем—гармоничные пропорции, простота линий, чистый цвет, поэтому нетрудно понять, почему именно оно привлекло Вас.

— И не только этим. В чем преимущество художника-прикладника? Для меня оно видится, например, в том, что все эти вещи я могу сделать от начала до конца сама — от разработки чертежа посуды, игрушек, панно до росписи. Ну, а главное, под рукой такой чудесный, живой материал — дерево. Я с ним работала еще во время учебы в Московском художественно-промышленном училище имени Калинина.

Валя снимает со стены небольшое панно, выполненное в традиционной мстерской технике, но по дереву.

— Смотрите, дерево как живое осталось. Это «Сказание о граде Китеже и деве Февронии». У меня и дипломная работа «Андрей Рублев» на дереве.

—В последнее время заметно вырос интерес к произведениям прикладного искусства, которое свои образы черпает из окружающей среды, из природы. И спрос растет не на стандартные вещи, а на оригинальные произведения. Да, Ваши работы хороши, как и многих других художников, с которыми мы встречаемся на выставках. Но традиционный вопрос: где их взять?

— Вы хотите сказать — точно такие же? Нигде. Если эти же работы запустить в серийное производство, эстетическая ценность их в значительной мере потеряется. И решить эту проблему «художник — предмет — потребитель» обычно помогают художественные салоны. В них можно купить произведения, тиражированные в небольшом количестве самими авторами. И тут я предвижу ваш вопрос: «Где же он, этот салон?». В Барнауле, насколько мне известно, он должен открыться.

— Валя, мы с Вами говорим о несколько узком, бытовом «потреблении» произведений искусства. Но не так уж часто мы встречаемся с ними на работе, в столовых, в школах...

—Это уже область деятельности наших архитекторов, дизайнеров. Архитекторы в самом проекте должны предусмотреть возможность и даже необходимость использования декоративного искусства. Еще предстоит свое слово сказать дизайнерам. Дизайн синтезирует многие виды искусства.

— Кстати, Валя, я знаю, что Вы работаете и как художник-оформитель.

— Да, за последние годы я выполнила несколько монументальных работ: орнаментальную мозаику на одном из новых корпусов Барнаульского санатория, роспись в сочетании с декоративными решетками для ГПТУ-20. В столовой № 15, что на проспекте Ленина напротив Дома книги, праздничное панно — тоже моя работа. Сейчас сделаны эскизы для оформления одной из учебных комнат в тресте Сибметаллургмонтаж, в плане — оформление детского садика.

— А как же дерево?

— Что сделано, вы видели. Вот карандашные наброски будущего панно, а это шуточный сувенир, представляющий из себя декоративно-скульптурную группу.

У Ленина есть замечательные слова: «Хранить наследство — вовсе не значит еще ограничиться наследством». Заимствуя наследие прошлого, нам, художникам, нужно творчески переосмысливать его, шире использовать народные традиции в искусстве, переосмысляя их применительно к современности.

Это можно проследить в творчестве барнаульских художников-прикладников. Григорий Мошаров работает в технике маркетри — это инкрустация по дереву. Он делает деревянные блюда. Резьба по дереву—это работа Анатолия Щебланова, Любовь Лобанова — керамист.

Насколько наши устремления осуществляются на практике, можно судить по выставкам. Они для нас всегда — ответственный экзамен.

Беседу вела
Л. КОШКАРЕВА.

Фото В. Мамайкина.

НЕОБХОДИМА ДОБРАЯ ВОЛЯ

ВЕНА. **(Корр. ТАСС).** Здесь продолжаются переговоры о взаимном сокращении вооруженных сил и вооружений в Центральной Европе. На сегодняшнем пленарном заседании выступил глава канадской делегации Г. Кокс. Как сообщил на встрече с журналистами представитель по вопросам печати западных делегаций, его выступление было посвящено мерам, касающимся, в частности, уведомлений о маневрах и передвижении войск в районе будущего сокращения.

В выступлении делегата Канады, сказал в беседе с корреспондентом ТАСС официальный представитель чехословацкой делегации, были затронуты вопросы, имеющие второстепенное значение по сравнению с главными проблемами венского диалога. Западные участники переговоров по-прежнему не проявляют готовности к сокращению своих вооруженных сил. Они не готовы договориться даже об отказе от увеличения численности вооруженных сил государств в период ведения переговоров в Вене, как это предлагают социалистические страны. Такая позиция, разумеется, не способствует продвижению вперед.

Чтобы добиться на переговорах конкретных результатов, сказал представитель, необходима добрая воля всех участников встречи.

И. МАСЛОВ.

ПЕРЕГОВОРЫ В БЕЛОМ ДОМЕ

ВАШИНГТОН, 20 октября. (ТАСС). В Белом доме состоялись переговоры между президентом США Дж. Картером и находящимся здесь с официальным визитом председателем европейского совета сообщества, премьер-министром Бельгии Л. Тиндемансом.

Картер, как сообщил Белый дом, «подтвердил обязательства США по обороне Западной Европы и укреплению НАТО». Вашингтон в последнее время принимает активные меры по усилению боевого потенциала Североатлантического блока.

Состоялся также обмен мнениями об отношениях между США и ЕЭС, которые в последнее время заметно ухудшились. В интервью газете «Вашингтон пост» Л. Тиндемане назвал три основных момента, которые вызывают трения между США и странами «Общего рынка»: энергетический кризис, низкий курс доллара на международных валютных рынках и растущую угрозу торгового протекционизма со стороны США.

На меридианах интеграции

ЭФФЕКТ СОТРУДНИЧЕСТВА

НА ЗАВОДЕ «СИГМА» в чехословацком городе Лютин мы побывали вскоре после того, как на XIX Международной машиностроительной ярмарке в Брно были присуждены золотые медали сорока лучшим экспонатам. На предприятии дарила праздничная атмосфера: насос, созданный здесь, стал одним из «золотых» лауреатов ярмарки.

— Этот насос предназначен для новой очереди Нововоронежской атомной электростанции, — сказал нам экономический директор предприятия Олдржих Крчмарж. — Думаем, что наши друзья будут довольны, когда получат продукцию, отмеченную «золотом».

Завод в Лютине — одно из двенадцати предприятий треста «Сигма» — специализируется на производстве насосной техники для сельского хозяйства, энергетической, химической, пищевой промышленности. Значительная часть его экспортной продукции идет в Советский Союз и другие социалистические страны. Особенно много для СССР поставляется насосных станций, предназначенных для орошения больших площадей.

— Наши отношения с советскими заказчиками давно переросли рамки чисто торговых, — отметил руководитель секции экспорта Властимил Легнерт. — Уже несколько лет совместно с научно-исследовательскими институтами СССР мы разрабатываем новые типы насосов. Это сотрудничество приносит большую пользу обеим сторонам. Именно в объединении усилий с советскими коллегами, со специалистами других братских государств мы видим одну из причин того, что наша продукция находится на уровне мировых стандартов.

Кооперация, специализация, социалистическая экономическая интеграция.... Эти слова очень популярны в Чехословакии. Например, каждый третий автомобиль Волжского автозавода, в создании которого принимали активное участие предприятия ЧССР и других социалистических стран, ездит с чехословацкими фарами. Серия асинхронных электродвигателей «4а», показанная в советской экспозиции на ярмарке в Брно, — плод совместных усилий электротехников СССР, ЧССР и ГДР. Новый ткацкий станок, выпускаемый в рамках специализации для стран СЭВ Чебоксарским машиностроительным заводом, сконструирован специалистами Советского Союза, Чехословакии и Венгрии. Одна из моделей единой системы электронно-вычислительных машин — ЕС-1035 создана советскими учеными в тесном сотрудничестве с коллегами из ЧССР, ГДР, НРБ, ВНР. Большие успехи достигнуты в производстве металлообрабатывающих станков и кузнечно-прессового оборудования. В настоящее время многосторонние соглашения о специализации в этой отрасли машиностроения между странами — членами СЭВ включают уже более семисот наименований изделий. На ярмарке в Брно были показаны 67 станков, созданных в Советском Союзе, Болгарии, ГДР, Польше, Венгрии и Чехословакии.

Совместная деятельность социалистических стран охватывает также энергетику и энергетическое машиностроение. К примеру, чехословацкое внешнеторговое объединение «Шкодаэкспорт» поставляет в братские государства оборудование для атомных, тепловых и гидроэлектростанций, создаваемое на предприятиях страны в рамках международной кооперации.

Содружество социалистических стран в настоящее время — самая динамичная экономическая система. Эффект их совместных усилий налицо.

А. ДИОРДИЕНКО,
соб. корр. АПН.

Прага.

За эффективность и качество

НАДЕЖНОСТЬ АЛТАЙСКИХ ДИЗЕЛЕЙ

Высокая работоспособность тракторных двигателей обеспечивается их правильной эксплуатацией.

АЛТАЙСКОЕ МОТОРОСТРОИТЕЛЬНОЕ ПРОИЗВОДСТВЕННОЕ ОБЪЕДИНЕНИЕ — одно из крупнейших предприятий по производству двигателей для гусеничных сельскохозяйственных тракторов, а также автогрейдеров, пневмокатков, самоходных кранов, погрузчиков, экскаваторов, насосных и электрических станций, других машин. Продукция завода экспортируется в 39 стран. Надежность, универсальность, хорошие пусковые качества, высокий запас мощности, удобство в обслуживании — вот неполный перечень показателей, благодаря которым дизели марки «А» заслужили признание тысяч механизаторов в нашей стране и за рубежом.

Коллектив объединения ведет систематическую работу по совершенствованию технико-экономического уровня выпускаемых двигателей. Только за минувшую пятилетку моторесурс дизелей значительно увеличен и доведен до 6.000 часов, а количество рекламаций снижено в 4,5 раза. В результате проведенной работы, повысившей надежность наших машин, три модификации дизелей и вся топливная аппаратура, выпускаемая объединением, аттестованы по высшей категории с присвоением государственного Знака качества.

В десятой пятилетке совершенствование выпускаемой продукции приобретает еще большее значение. Сейчас по опыту львовских предприятий в нашем объединении широко внедряется комплексная система управления качеством продукции на плановой основе, начиная от разработки проекта и доводки опытных образцов, производства двигателей и кончая повышением технического уровня их эксплуатации и ремонта. Особое значение придается дальнейшему развитию социалистического соревнования и различным формам его морального и материального стимулирования.

Но срок службы двигателей зависит не только от надежности, заложенной в конструкцию при их изготовлении. Осуществляя авторский надзор за эксплуатацией и ремонтом выпускаемых дизелей, ведущие специалисты Алтайского моторостроительного завода ежегодно обследуют их работу во многих областях и союзных республиках. В результате обследований были выявлены некоторые дефекты коленчатых валов, шестерен газораспределения, деталей муфты сцепления. После этого конструкторами, техническими службами цехов и отделов были разработаны и внедрены мероприятия, направленные на повышение качества и надежности слабых узлов и деталей.

Вопросы эти решались в тесном содружестве с ведущими отраслевыми и учебными институтами Москвы, Владимира, Белорусской академии наук, Алтайского края. В итоге завод перешел на изготовление поковок коленчатых валов из более прочных металлов и закалку их шеек, а также шестерен газораспределения токами высокой частоты, внедрил специальные станки для центровки крышки муфты сцепления в сборе с картером маховика и блок-картером с целью повышения надежности шлицевого соединения, а также другие прогрессивные методы, позволившие заметно улучшить качество и повысить надежность алтайских дизелей.

Однако эффективность конструкторско - технологических мероприятий нередко сводится к нулю из-за плохо налаженной эксплуатации и нарушения правил технических уходов и ремонта наших двигателей на местах. Проверкой установлено, что многие колхозы и совхозы Московской, Калининской, Оренбургской и других областей все еще неудовлетворительно снабжаются соответствующими сезону сортами масел и топлива, в хозяйствах нарушается заводская инструкция по предпусковой подготовке дизелей в условиях низких температур, не обеспечиваются требования ГОСТа при постановке машин на длительное хранение. Не везде техническое обслуживание проводится бригадами мастеров-наладчиков, обеспеченных необходимыми средствами.

Готовность тракторного парка во многом зависит от наличия запасных частей. Для решения этой проблемы в настоящее время на заводе принимаются все меры по скорейшему выпуску запасных коленчатых валов и наращиванию мощностей по производству других деталей. В то же время потребность в запасных частях может быть значительно снижена за счет внедрения на всех специализированных предприятиях прогрессивной технологии восстановительного ремонта.

Опыт работы Уштобинского ремонтно - механического завода Талды-Курганской области, Куйлюкского и Фрунзенского ремзаводов, например, показал, что многие детали могут быть восстановлены с обеспечением ресурса не менее 80 процентов от новых. На этих заводах разработана технология ремонта головок цилиндров с установкой седла под всасывающий клапан и заделкой трещин стальной фасонной заклепкой, восстановления поршневых пальцев методом дорнования с увеличением наружного диаметра, а также шатунов и других деталей. Совместно с Алтайским моторостроительным заводом внедрена операция разделки допустимых трещин на шейках коленчатых валов, в результате чего до 20 процентов их вновь возвращается в строй. На Березовском ремонтно-механическом заводе Красноярского края, например, налажено восстановление алюминиевых деталей методом наплавки, а на Оренбургском ремзаводе и в Нижнеувельском районном объединении Сельхозтехника Челябинской области — изношенных гильз цилиндров путем запрессовки втулок из высокоуглеродистой стальной ленты.

Большое внимание на нашем заводе уделяется претензиям потребителей в период гарантийного срока службы двигателей. Они рассматриваются через специализированные предприятия Сельхозтехники, с которыми завод имеет двухстороннее соглашение о техническом сотрудничестве. Это позволяет в кратчайшие сроки восстанавливать двигатели.

В настоящее время наш завод имеет такие соглашения с 80 ремонтными предприятиями страны во всех зонах массового сосредоточения алтайских дизелей. На их основе создан резервный фонд запчастей, который пополняется по мере поступления актов с ремпредприятий, им оказывается постоянная помощь в организации производства, внедрении промышленных методов ремонта и реставрации деталей. Кроме того, завод выделил ремонтным предприятиям около 1.000 комплектов чертежей и техдокументации, около 1.500 единиц мерительного и режущего инструмента, технологическую оснастку, оборудование и запасные части.

Близко к сердцу принимая критические замечания, сделанные товарищем Л. И. Брежневым на октябрьском (1976 года) Пленуме ЦК КПСС в адрес Министерства тракторного и сельскохозяйственного машиностроения, алтайские моторостроители постоянно ищут пути повышения мощности выпускаемых дизелей и улучшения их экономических показателей. Сейчас успешно проходит государственные испытания дизель А-41Т мощностью в 160 лошадиных сил на машинах Челябинского тракторного завода. Этот мотор создан на базе серийного А-01М путем форсирования его турбонаддувом. Недавно на Волгоградский тракторный завод отправлены дизели А-41Т мощностью 115 лошадиных сил для государственных испытаний на тракторе ДТ-75МН.

Ведется также работа по повышению мощности моторов А-41 до 150 и А-01М до 225 лошадиных сил. Их опытные образцы уже проходят заводские испытания.

Коллектив объединения включился в социалистическое соревнование за присвоение всем выпускаемым двигателям государственного Знака качества. К 60-летию Великого Октября трудящиеся нашего завода решили изготовить дополнительно 50 дизелей, 500 топливных насосов, на 60 тысяч рублей запасных частей, довести удельный вес продукции высшей категории качества до 14 процентов.

А. ЦЕМАХОВИЧ,
главный инженер Алтайского моторостроительного завода, кандидат технических наук.

г. Барнаул.

(«Сельская жизнь» за 20 сентября с. г.).

ХРОНИКА · СОБЫТИЯ · ОТКЛИКИ · ЗА РУБЕЖОМ

Должен одобрить народ

ПАНАМА. (ТАСС). В Панаме практически завершена подготовка к предстоящему плебисциту относительно новых договоров с США о Панамском канале. В ближайшее воскресенье около 800 тысяч панамцев старше 18 лет путем голосования выразят свое отношение к этим документам. Для их ратификации достаточно простого большинства.

Глава правительства Панамы О. Торрихос, выступая в столице на массовом митинге, отметил необходимость крепить единство всех патриотических сил страны для успешной борьбы с происками внешних и внутренних врагов. Есть много путей борьбы за национальное освобождение, подчеркнул он, но мы избрали путь переговоров. Они завершились заключением новых соглашений с США, судьбу которых должен решить народ.

Участники митинга выразили признательность мировому общественному мнению за поддержку справедливой борьбы панамцев. Они призвали все взрослое население страны проголосовать за новые договоры.

За одобрение панамо-американских соглашений, ведущих к ликвидации колониального анклава США на панамской земле, выступают и панамские коммунисты. Вместе с тем они указывают, что новые договоры не полностью отвечают устремлениям Панамы, и нацеливают народ на продолжение борьбы за достижение полного национального и социального освобождения, за ликвидацию экономической отсталости.

ПОДДЕРЖКА СПРАВЕДЛИВОЙ БОРЬБЫ

НЬЮ-ЙОРК. (ТАСС). О растущей международной поддержке национально-освободительной борьбы народа Намибии свидетельствует обсуждение этого вопроса, начавшееся на пленарных заседаниях XXXII сессии Генеральной Ассамблеи ООН. Делегатам сессии предстоит обсудить два доклада, подготовленные советом ООН для Намибии и комитетом по деколонизации, в которых разоблачается политика режима ЮАР, насаждающего в незаконно оккупированной им стране колониально - расистские порядки.

Открывая дискуссию, председатель совета ООН для Намибии Г. Копие (Замбия) подчеркнула особую ответственность международного сообщества за скорейшее осуществление народом Намибии его права на самоопределение и независимость, за уважение территориальной целостности этой страны. «Международное общество, — заявила она, — должно добиться немедленного выполнения всех решений ООН, предусматривающих прекращение незаконной оккупации ЮАР территории Намибии».

С резкой критикой политики западных держав, цель которых — подорвать сплоченность сил, ведущих борьбу за освобождение Намибии, выступил представитель Бенина Т. Бойя.

С разоблачением расистских планов создания на территории Намибии марионеточных государств, которые проводили бы политику, выгодную силам империализма, выступил с трибуны Генеральной Ассамблеи президент Народной организации Юго - Западной Африки (СВАПО) С. Нуйома.

В своей речи С. Нуйома также гневно осудил лихорадочную милитаризацию ЮАР. «Попытка ЮАР превратить пустыню Калахари в Намибии в ядерный полигон представляет собой не только грубое нарушение территориальной целостности Намибии, но и создает прямую угрозу международному миру и безопасности. СВАПО, подчеркнул С. Нуйома, призывает все прогрессивные, демократические и миролюбивые силы пресечь угрожающие безопасности африканских государств и всеобщему миру военные приготовления южноафриканских расистов и не допустить создания в ЮАР ядерного оружия».

К ЕГИПЕТСКО-ЛИВИЙСКИМ ОТНОШЕНИЯМ

КАИР. (ТАСС). Как сообщает газета «Аль-Ахрам», Ливия разрешила Египту возобновить в Бенгази деятельность отделения бюро по связям (консульства) АРЕ. В свою очередь египетские власти дали указание разрешить Ливии вновь открыть в Александрии отделение своего бюро по связям.

Как известно, эти отделения были закрыты во время вооруженного конфликта между двумя странами летом с. г.

ОБСТАНОВКА ИСТЕРИИ

БОНН. (ТАСС). В Западной Германии в последнее время резко возросла активность неонацистских сил. Сборища откровенно фашистского толка сопровождаются провокационными выпадами против компартии и профсоюзов. При этом неонацисты все чаще применяют оружие. Только за летние месяцы этого года в ФРГ состоялось более 50 тысяч фашистских митингов и шествий.

Прогрессивные круги Западной Германии в этой связи обращают внимание на последние вылазки террористов, похитивших руководителя западногерманского объединения промышленни к ов Г.-М. Шлейера и захвативших самолет авиакомпании «Люфтганза» с 82 пассажирами на борту. Акции террористов, явно играющих в данном случае роль провокаторов, объективно развязывают руки реакции. Они крайне обострили обстановку в стране. Используя это и еще более подстегивая истерию, реакция готовится нанести удар по демократическим силам.

Пассажиры похищенного воздушными пиратами самолета, который находился на аэродроме Могадишо (Сомали), были освобождены в ночь на 18 октября специальным западногерманским отрядом по борьбе с терроризмом. При этом трое воздушных пиратов были убиты, один тяжело ранен.

Общественность ФРГ и других европейских стран резко осудила акции террористов, рассматривая их как часть широкого плана, призванного создать благоприятные условия для разгула реакции.

Представитель правления Германской компартии сделал заявление, в котором подчеркивается, что террористы льют воду на мельницу крайне правых и враждебных демократии сил. В заявлении отмечается также, что наиболее реакционные круги ФРГ стремятся использовать акции террористов для широкого наступления на демократические права граждан и антикоммунистической пропаганды. ГКП обращается к общественности с призывом сохранять бдительность и решительно противодействовать этой антидемократической кампании.

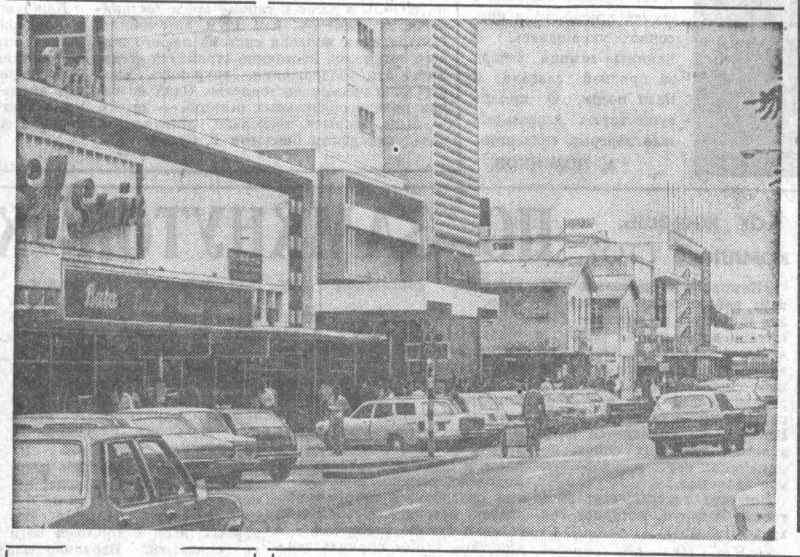

Республика Замбия решительно отстаивает свое право на независимое развитие по пути социального и экономического прогресса. Важным шагом в этом направлении явилось установление контроля государства над добычей меди — основного национального богатства страны.

НА СНИМКЕ: на улице Лусаки — столицы Замбии, экономического и культурного центра страны.

Фото В. Будана.
Фотохроника ТАСС.

ВЫСТУПЛЕНИЕ С. МАШЕЛА

МАПУТУ. (ТАСС). Мозамбикский народ полон решимости построить в стране социалистическое общество, заявил президент Народной Республики Мозамбик Самора Машел. Важная роль в решении этой задачи, сказал он, выступая здесь на пресс-конференции, принадлежит ФРЕЛИМО, рабоче-крестьянской партии, которая руководствуется в своей деятельности принципами марксизма-ленинизма.

Мозамбик, подчеркнул С. Машел, придает большое значение своему союзу с социалистическими странами. Они оказывали нам бескорыстную помощь в борьбе за независимость и продолжают оказывать ее теперь в период национального строительства.

Глава мозамбикского государства указал, что НРМ выступает за мир и международную безопасность, за всеобщее и полное разоружение, за превращение Индийского океана в зону мира, в поддержку борьбы африканского большинства ЮАР, Намибии и Родезии против апартеида и расизма, за свободу и независимость.

По страницам местных газет

ВСЕОБЩЕЕ ОДОБРЕНИЕ

В районе прошли митинги, на которых труженики колхозов «Родина», «Знамя Октября», «Алтай», совхозов «Павловский», «Комсомольский», сахарного и ремонтного заводов, Комсомольской птицефабрики горячо одобрили решения октябрьского Пленума ЦК КПСС и внеочередной сессии Верховного Совета СССР, Основной Закон нашей жизни, конституционно закрепивший новый исторический рубеж на пути советского народа к коммунизму.

Звеньевой свекловодческого звена колхоза «Родина» кавалер ордена «Знак Почета» коммунист И. Ф. Неупокоев рапортовал Родине о выполнении коллективом звена двух годовых планов продажи государству сахарной свеклы.

Участники митинга, прошедшего на ремонтном заводе, записали в своей резолюции: «Одобрить новую Конституцию СССР, пересмотреть ранее принятые юбилейные обязательства и выполнить план десяти месяцев к 25 октября».

«НОВАЯ ЖИЗНЬ».

Павловский район.

ПАМЯТНИК В. И. ЛЕНИНУ

В совхозе «Пайвинский» состоялось торжественное открытие памятника основателю Коммунистической партии и Советского государства Владимиру Ильичу Ленину. На центральной площади совхоза прошел митинг, на котором выступили представители администрации, партийных, советских и общественных органов совхоза. Честь перерезать ленточку была предоставлена ветерану труда, кавалеру ордена Ленина Л. Д. Наумову.

«ГОЛОС ХЛЕБОРОБА».

Баевский район.

ГЕРОЯМ БОРЬБЫ ЗА СОВЕТСКУЮ ВЛАСТЬ

В поселке Боровлянка прошел всеобщий субботник, посвященный новой Конституции СССР. Силами общественности в центре поселка заложен фундамент обелиска в память о тех жителях Боровлянки, кто пал в борьбе за Советскую власть. Одновременно заложен парк, посажено 150 деревьев и кустарников.

«ЗА КОММУНИСТИЧЕСКИЙ ТРУД».

Троицкий район.

ЗАБОТА О ДЕТЯХ

Государство проявляет заботу о семье путем создания и развития широкой сети детских учреждений, — отмечается в Конституции СССР. Насколько велика эта забота, видно по таким фактам: в районе имеется тринадцать детсадов и яслей, которые посещают почти тысяча самых юных жителей села. Большую часть расходов на их содержание государство взяло на себя. Так, на содержание детей, посещающих районный детский сад «Теремок», предусмотрено затратить 50.660 рублей. Но всего лишь 8.110 рублей из них внесут родители, а остальную сумму — государство.

«СВЕТЛЫЙ ПУТЬ».

Завьяловский район.

К ЗНАМЕНАТЕЛЬНОЙ ДАТЕ

«Ветераны и организаторы физкультурного движения в Бийске» — так называется плакат, выпущенный городским советом ДСО «Спартак» и краеведческим музеем имени В. Бианки. Он посвящен 60-летию Советской власти и рассказывает о становлении физкультуры и спорта в городе, о первых спортсменах - организаторах А. Ф. Паньшине, Н. А. Андрееве и других.

Вышли также плакаты «Тропами партизан Горного Алтая», «Дорогами славы дедов и отцов», «ДСО «Спартак» — 40 лет». Ряд плакатов посвящен туризму.

«БИЙСКИЙ РАБОЧИЙ».

г. Бийск.

Театр

СОРОКОВОЙ СЕЗОН

В декабре 1937 года первый раз поднялся занавес Рубцовского городского драматического театра. Открытие профессионального театра в небольшом степном городке было немаловажным событием для только что образованного в то время Алтайского края. За четыре десятилетия театр поставил свыше четырехсот наименований спектаклей. Театр стал для рубцовчан добрым советчиком и другом...

И вот в минувшую субботу театр открыл свой сороковой сезон. По установившейся традиции перед началом спектакля коллектив театра и шефствующее предприятие — завод тракторного электрооборудования обновили договор о содружестве на новый сезон. Дружба с предприятием коммунистического труда помогает театру глубже познать жизнь и проблемы рабочего коллектива. В то же время предприятие использует театр, как действенное средство для усиления коммунистического воспитания членов рабочего коллектива.

Завод установил ежегодную рабочую премию лучшему актеру сезона. На этот раз премии удостоен актер театра Юрий Степанович Серегин, создавший в минувшем сезоне целый ряд интересных, запоминающихся сценических образов. В этот вечер зрителям и актерам пришлось пережить еще одно приятное, волнующее событие. Театру вручено переходящее Красное знамя. Оно присуждено коллективу краевым управлением культуры, как победителю соцсоревнования среди театров края в первом полугодии.

Свой сороковой сезон театр начал премьерой спектакля «Берегите белую птицу» по пьесе драматурга Николая Мирошниченко. Этот спектакль театр посвятил 60-летию Великого Октября и 60-летию Ленинского комсомола. В нем заняты актеры Н. Захаров, А. Будович, А. Бородина, Ю. Серегин, А. Ветлугаев, Л. Федорова, В. Белосов и другие. Поставлен спектакль главным режиссером театра Ю. Резниченко, оформление главного художника театра заслуженного работника культуры РСФСР Ю. Жиляева, Спектакль тепло принят зрителями.

Н. ЕГОРОВ.

г. Рубцовск.

Фестиваль искусств

ЕДЕТ ПЕСНЯ НА СЕЛО

В этот день клуб совхоза «Чесноковский» Первомайского района был переполнен. С шефским концертом сюда приехали самодеятельные коллективы Дворца культуры Барнаульского производственного объединения «Химволокно». Хорошо известные в нашем крае народный ансамбль танца «Русский сувенир», народный агиттеатр «Химик Алтая», эстрадный оркестр, балетная группа Дворца показали на сельской сцене большой праздничный концерт, посвященный 60-летию Великого Октября.

Шефы безвозмездно передали сельскому клубу костюмы для участников художественной самодеятельности, звуковую аппаратуру на двенадцать тысяч рублей.

—За время, оставшееся до годовщины Октября, коллектив нашего Дворца поможет подшефному клубу подготовить тематический праздничный вечер, — говорит директор Дворца культуры химиков Г. И. Поротников. — Мы готовим также концерт к открытию нового Дома культуры в Косихе.

Над сельскими Домами культуры и клубами шефствуют сейчас 42 учреждения культуры промышленных предприятий городов и рабочих поселков Алтая. В дни фестиваля культуры и искусства они усилили свою шефскую работу. Культпросветработники города приняли активное участие в организации празднования Дня работников сельского хозяйства, проводят тематические вечера и спортивные праздники, помогают сельчанам подготовить концертные программы к юбилею.

В. ДЕСЯТОВ.

КНИГА ОБ ИНТЕРНАЦИОНАЛИСТЕ

В Политиздате тиражом 150 тысяч экземпляров вышла в свет книга «Лайош Гавро». Ее авторы — журналист Олег Васильев и кандидат исторических наук Мария Дмитриенко.

Жизненный путь Гавро — это яркий пример единения русских и венгров в борьбе за социализм. Об этом свидетельствуют многие исторические документы и факты, воспоминания очевидцев, приведенные в книге. Воин Красной Армии, командир интернационального полка в гражданскую войну, дипломат, политработник, подпольщик в тылу у врага — вот различные грани жизни и деятельности Лайоша Гавро. Он был всегда предельно занят делами, ему не хватало суток, но при этом он всю жизнь продолжал учиться. Авторы книги показывают кипучую натуру своего героя, прослеживают его удивительную жизнь.

Имя Лайоша Гавро широко известно в нашей стране. В Москве в Музее Вооруженных Сил бережно хранятся наградной лист, два ордена Красного Знамени и шашка отважного венгра — советского командира.

Михаил УГОЛЬНИКОВ,
корреспондент АПН.

Новости, события, факты

Новая роль Майи Плисецкой

— Я мечтаю танцевать чеховскую «Чайку», — сказала в беседе с корреспондентом АПН балерина Майя Плисецкая. Она по-прежнему полна энергии и творческих планов. В репетиционном зале балерина готовит к роли Коррехидора в балете «Кармен-сюита» двадцатидвухлетнего танцора Виктора Барыгина. Их дуэт удивительно слажен: Плисецкая так же темпераментна и эмоциональна, как ее молодой партнер.

Вспомним в этой связи, что еще лет десять назад Плисецкая дала путевку в жизнь таким звездам сегодняшнего советского балета, как Гордеев и Фадеечев... Впрочем, Плисецкая не мечтает о роли педагога-балетмейстера. Она говорит: «Многие хорошие танцоры становятся никудышными учителями, а многие средние танцоры — блестящими балетмейстерами». Плисецкая с благодарностью вспоминает своего наставника Мессерера. С его помощью прославленная балерина освоила 30 балетных партий, составляющих ее репертуар. Среди них — ведущие роли в «Лебедином озере», «Жизели», «Анне Карениной», в других всемирно известных балетных постановках Большого театра Союза ССР.

Последним блестящим успехом балерины стала роль Анны Карениной в одноименном балете композитора Родиона Щедрина. Теперь талантливый композитор вновь обратился к произведению русской классики — пьесе Антона Павловича Чехова «Чайка». Плисецкая говорит, что образы русской классики всегда были близки и дороги ей. В этом, считает она, и объяснение ее успеха в балете «Анна Каренина». Интерес зрителей к нему был столь велик, что два года назад был снят телевизионный фильм-балет «Анна Каренина».

И вот теперь творческие планы Плисецкой связаны с чеховской «Чайкой». Зрители увидят балет «Чайка» в будущем году. А пока трижды в месяц фамилия Плисецкой появляется на афишах Большого театра СССР, в котором она выступает в ролях своего традиционного репертуара.

Плисецкая находится в зените творчества, работает с полным напряжением и отдачей сил. Любопытная деталь: за 45 минут действия «Кармен-сюиты» Майя Плисецкая изнашивает три пары балетных туфелек. Видя мое удивление, Плисецкая смеется: «А всего четыре с половиной минуты «Умирающего лебедя» Сен-Санса каждый раз требуют новой пары...».

Репертуар нынешнего, юбилейного года в Большом театре очень напряженный. Помимо текущих спектаклей, выступления на заводах, фабриках, в колхозах, многочисленные встречи со зрителями. Все это, не считая гастрольных поездок по стране и за рубеж. Скоро многие миллионы любителей оперы и балета нашей страны встретятся с ведущими солистами Большого театра СССР в программе праздничного телеконцерта, посвященного 60-летию Великого Октября, вновь испытают радость общения с прославленными мастерами советского искусства.

Александр КОТОК,
корреспондент АПН.

ЗВЕЗДОЧЕТЫ ХАКАССИИ

Развалины средневековой крепости обнаружила при раскопках хакасских курганов археологическая экспедиция Московского университета. Сохранившиеся кое-где целиком стены достигают шестиметровой высоты.

Археологические находки свидетельствуют о высоком уровне культуры и искусства народа Хакассии. Так, внутри крепости обнаружено святилище в виде круглого сооружения без крыши, площадь которого разбита на четыре сектора. Ученые предполагают, что такая геометрическая разметка связана с астрономическими наблюдениями за небесными светилами.

Красноярск. **Корр. ТАСС.**

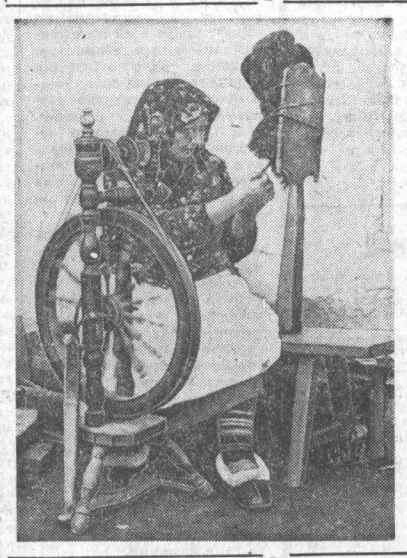

ДРЕВНЕЕ ИСКУССТВО

Все дальше и дальше уходят от нас многие предметы быта, без которых не обходилась почти каждая семья. Но «давнощная» прялка продолжает жить, давая нить для теплых, пушистых варежек и носков. И по сей день прядут шерсть милые старушки. Из поколения в поколение, от матери к дочери передавалось древнее искусство. Прялка входила в состав приданого и красочно украшалась. В длинные зимние вечера за прялкой слагали и пели песни. О прялке существуют всевозможные поверья, сказания.

А. ПОЗНЯКОВ.

ГАЛАНТНЫЕ ВОРОНЫ И ГАЛКИ

Огромная стая белых трясогузок, пеночек и дроздов в течение трех суток «оккупировала» парки и скверы столицы Карелии.

В эти дни можно было наблюдать любопытную картину: неожиданные гости в поисках корма методично «прочесывали» парки и скверы, а над ними в небе с шумом и гамом носились хозяева петрозаводской зеленой зоны — вороны и галки. Они храбро атаковали ястребов, которые пытались посягнуть на гостей.

Непредвиденная остановка пернатых, совершающих осенний перелет с Европейского Севера страны на побережье Средиземного моря, была вызвана метеоусловиями — конфронтацией двух потоков воздуха — теплого и холодного. Словно почувствовав приближение сильных ветров, многочисленные стаи трясогузок, пеночек и дроздов прервали нелегкое путешествие и избрали Петрозаводск местом отдыха.

Н. МИЛОВ,
корр. ТАСС.

Петрозаводск.

ОТКРЫТИЕ СОВЕТСКИХ УЧЕНЫХ

Лечение различных заболеваний без применения сильнодействующих медикаментов, при помощи средств, активизирующих защитные реакции организма, — такая перспектива появилась у врачей в результате открытия сотрудников Ростовского научно-исследовательского онкологического института Л. Х. Гаркави, Е. Б. Квакиной, М. А. Уколовой. Диплом на это открытие выдан Государственным комитетом Совета Министров СССР по делам изобретений и открытий.

До сих пор медицина знает значительно больше о больном организме, чем о здоровом. Постоянно мы приспосабливаемся к эмоциональным нагрузкам, колебаниям температуры воздуха и магнитным возмущениям и даже к такому вроде бы привычному фактору, как шум автомобиля. Центральная нервная система любого живого организма постоянно стремится «сгладить» эти раздражения, сохранить свое физиологическое постоянство. Одна из таких приспособительных реакций — стресс — была открыта несколько десятилетий назад канадским биологом Г. Селье.

Эта реакция присуща любому организму. Она требует значительных затрат энергии и зачастую может привести к болезни. Врачам хорошо известно: подобные состояния возникают после нервных потрясений, переохлаждения, резких физических и химических воздействий.

Советские ученые обнаружили у живых организмов еще две ответные реакции, которые названы ими реакциями «тренировки» и «активации». Они вызываются слабыми и умеренными дозами различных лечебных средств. Если реакцию тренировки поддерживать длительное время, организм становится способным преодолевать трудности при малой затрате энергии.

Каждую из этих реакций можно вызвать и поддерживать искусственно — с помощью строго дозированного, безвредного для организма раздражения.

Исследования показали, что рычагом для активизации защитных сил организма является его основной «диспетчер» — нервная система.

(ТАСС).

Как живешь, комплекс ГТО?

ПО ЗАМКНУТОЙ КРИВОЙ?

«Комплекс здоровья» в нашем районе получает все более широкую прописку. Для приема нормативов ГТО в каждом первичном коллективе созданы комиссии. Районный спорткомитет проводит рейды, следит за качеством подготовки значкистов ГТО. Все больше появляется энтузиастов, любящих спорт, понимающих его государственное значение.

Вот что рассказывает Анатолий Федорук, методист совхоза «Победа»:

— Что ГТО — это бодрость, здоровье, понимают все. Но в работе над внедрением в жизнь комплекса на первых порах пришлось трудно. Как сделать, чтобы соревнования по сдаче нормативов стали действительно праздником? Решили приурочить их к весеннему празднику тружеников села. Подготовили снаряды, разметили дистанции. И вот в Городецкое съехались рабочие и служащие со всех отделений. Вслед за первыми энтузиастами, успешно выполнившими нормативы, на старт вышли и другие. Никому на глазах всего совхоза не хотелось выглядеть слабым. Мне кажется, состязания удались.

Этому, разумеется, можно только порадоваться. А как выглядит сдача нормативов по ступеням?

— В основном участвует молодежь от 17 до 35 лет, — говорит методист.

И вот тут-то открывается другая сторона медали. Привлечь к сдаче нормативов ГТО молодежь можно, конечно, и тем способом, о котором рассказал методист. Особой подготовки тут не требуется. А для того, чтобы принять зачеты у людей старшего возраста, необходимо не только провести положенное в данном случае медицинское обследование, но и специальные тренировки в так называемых подготовительных группах. Но они существуют лишь на бумаге.

Не слишком быстро комплекс ГТО расширил свои возрастные границы и во всем районе. За прошедшее лето нормы комплекса в районе сдали 1690 членов ДСО «Урожай». Подготовлено более 30 инструкторов ГТО, 97 инструкторов-общественников, около 60 спортивных судей. План был выполнен. По физкультурно-массовой работе район занял одно из первых мест в крае. Но звонить в колокола, пожалуй, еще рановато. Приведенные цифры касаются почти исключительно молодых людей. Впереди еще сдача зимних нормативов. А исход их вызывает опасения. И вот почему.

Подготовку к зимним стартам спорткомитет, правда, начал давно. Но встретил на пути серьезные барьеры. Во-первых, лыж в торговой сети не оказалось. Неоднократно членами общества «Урожай» на конференциях и заседаниях райспорткомитета поднимался вопрос об открытии в районе специального спортивного магазина или хотя бы такого отдела в одном из магазинов. Но вопрос повис в воздухе.

В райцентре один стадион. Его хозяин — общество «Локомотив». Но хозяин плохой. Об этом свидетельствует хотя бы такой небольшой штрих. Прошлой зимой стадиону потребовалась одна-единственная машина, чтобы очистить от снега поле, — ее не нашли. А, между тем, на конференции принималось решение превратить стадион в спортивный центр, то есть создать на нем базу для организованной сдачи нормативов комплекса всеми коллективами физкультуры, обеспечить его необходимым спортинвентарем.

Одна из главных бед того, что для развития спорта в районе сделано далеко не все, заключается в том, что не слишком задерживаются на своих постах руководители спортивных коллективов. Только в течение последнего года на должности председателя ДСО «Урожай» побывало три человека и два — в ДСО «Локомотив».

Подойдет время новой отчетно-выборной конференции физкультурников района. Опять всплывут на поверхность те же проблемы, что были раньше. Но помогут ли новые решения от них избавиться? Или все вновь пойдет по замкнутой кривой?

Н. ГУРТЕНКО,
сотрудник газеты «Советская Кулунда».

Кулундинский район.

Редактор **Ю. МАЙОРОВ.**

Спорт

НЕ ВЗИРАЯ НА НЕПОГОДУ

«ДИНАМО» (Барнаул) — «АВТОМОБИЛИСТ» (Красноярск) — 3:0

«ДИНАМО»: Грынгазов — Расчитаев, Ефимов, Суслов, Гостенин — Волынкин (86 мин. — Кисов), Путинцев (15 мин. — А. Белозерский), Кулаков — Кобзев (46 мин. — Фомин), Кретер, В. Белозерский.

«АВТОМОБИЛИСТ»: Букарев — Савенков, Иванов, Шевяков, Зиновьев — Бачкурин, Алфимов, Бабкин — Банщиков, Спякин, Кишеновский.

АРБИТР МАТЧА — судья республиканской категории В. БЕРЕТЕННИКОВ (Чита); СУДЬИ НА ЛИНИИ — судьи республиканской категории В. МИХАЙЛОВ (Чита) и И. ГОЛОВКОВ (Барнаул).

ГОЛЫ ЗАБИЛИ: Ефимов (49), В. Белозерский (66, 89).

Эта погода больше подходила для хоккейного матча, чем для футбольного. Снег, валивший два дня, выбелил все вокруг, футбольное поле подмерзло и стало скользким. Вот почему в первые минуты игры командам пришлось приспосабливаться к необычным условиям.

Медленно разыгрывали мяч, при малейшей опасности отдавали его вратарям. Гости, не заиграй активно динамовцы, наверное, так бы провели всю игру. Но разгромное поражение в первом круге в Красноярске (0:5) не давало покоя самолюбию барнаульцев. Сначала Суслов, выйдя на выгодную позицию, чуть-чуть не поразил цель. Затем защитник красноярцев Савенков выбивает мяч из пустых ворот.

Контратакуют и гости. 30-я минута могла стать для «Динамо» роковой, но нападающий «Автомобилиста» Бабкин, выйдя один на один с Грынгазовым, промахнулся. Это была, пожалуй, единственная реальная угроза воротам хозяев поля за всю игру.

После перерыва «Динамо» заметно прибавило в активности, а на 49-й минуте Ефимов открыл счет. Динамовцы продолжали атаковать. С мячом Суслов. Следует «академический» пас на ход В. Белозерскому, и второй мяч оказался в воротах «Автомобилиста». А когда стрелка секундомера начала отсчитывать последнюю минуту матча, лучший бомбардир барнаульцев В. Белозерский подводит окончательный итог встречи — 3:0.

«Динамо» осталось провести еще одну игру в этом сезоне, которая состоится 23 октября в 15 часов.

О. ИВАНОВ,
мастер спорта.

ТЕЛЕВИДЕНИЕ

СУББОТА 22 ОКТЯБРЯ

ПЕРВАЯ ПРОГРАММА

МОСКВА

10.00 — Новости. 10.10 — Утренняя гимнастика. (Цветное телевидение). 10.30 — «Выставка Буратино». (Цветное телевидение). 11.00 — «Для вас, родители!». (Цветное телевидение). 11.30 — Чемпионат СССР по футболу среди команд 1-й лиги. «Спартак» (М) — СКА (Ростов-на-Дону). 2-й тайм. Передача со стадиона «Локомотив». 12.15 — Тираж «Спортлото». (Цветное телевидение). 12.30 — Музыкальная программа «Утренняя почта». (Цветное телевидение). 13.00 — «Монументально - декоративное искусство и архитектура СССР». (Цветное телевидение). 13.30 — «Природа и человек». (Цветное телевидение). 14.00 — «Музыкальный абонемент». (Цветное телевидение). 14.30 — «Советы и жизнь». (Цветное телевидение). 15.05 — «Это вы можете». (Цветное телевидение). 16.05 — «В гостях у сказки». Волшебник Изумрудного города». Телевизионный многосерийный мультипликационный фильм. 8—10 серии. (Цветное телевидение). 17.05 — Перерыв. 17.15 — «Здоровье». «Кардиология. Проблемы и перспективы». (Цветное телевидение). 18.00 — «Песня-77». (Цветное телевидение). 18.30 — «Содружество». Телевизионный журнал. (Цветное телевидение). 19.00 — Программа мультфильмов. (Цветное телевидение). 19.30 — Премьера телевизионного документального фильма «Мурманск» из цикла «Города и люди». (Цветное телевидение). 20.00 — Новости. 20.10 — Перерыв. 20.20 — «В мире животных». (Цветное телевидение). 21.20 — Премьера телевизионного многосерийного художественного фильма «Хождение по мукам». 3-я серия. (Цветное телевидение). 22.30 — «Время». Информационная программа. 23.00 — Спортивная программа. 23.45 — Концерт эстрадного оркестра Дворца культуры железнодорожников г. Свердловска. (Цветное телевидение). 0.15— Чемпионат мира по вольной борьбе. Передача из Швейцарии. По окончании (1.00) — Программа передач.

ГДЕ? КОГДА?

СПРАВОЧНЫЙ ОТДЕЛ «АЛТАЙСКОЙ ПРАВДЫ»

ТЕАТРЫ

АЛТАЙСКИЙ ГОСУДАРСТВЕННЫЙ ТЕАТР ДРАМЫ. «ВАСИЛИСА МЕЛЕНТЬЕВА» — в 19-30, 23 октября — «БЕЗЕТ ЖЕ ЛЮДЯМ!» — в 12, 19-30.

АЛТАЙСКИЙ КРАЕВОЙ ТЕАТР ОПЕРЕТТЫ. Премьера «НА РАССВЕТЕ» — в 19-30. 23 октября — «ЧЕТВЕРО С УЛИЦЫ ЖАННЫ» — в 19-30.

КРАЕВОЙ ТЕАТР ЮНОГО ЗРИТЕЛЯ. Премьера «МОСКОВСКИЕ КАНИКУЛЫ» — в 19. 23 октября — премьеры «КОРОЛЬ МАТИУШ ПЕРВЫЙ» — в 12, «КВАДРАТУРА КРУГА» — в 19.

КРАЕВОЙ ТЕАТР КУКОЛ. 23 октября — «ШЕЛКОВАЯ КИСТОЧКА» — в 11, 14.

КИНО

«МИР». Новая широкоформатная кинопоэма в 4-х фильмах «СОЛДАТЫ СВОБОДЫ» (1 и 2 фильмы) — в 9-10, 12-50, 16-30, 20-40. 23 октября — киноурок по военно-патриотическому воспитанию. «СОЛДАТЫ СВОБОДЫ» (1 и 2 фильмы) — в 9-10. Цена билета 40 копеек.

«РОССИЯ». «ВЫ МНЕ ПИСАЛИ...» — в 9, 10, 10-45, 11-45, 12-30, 13-30, 14-15, 15-15, 16, 17, 17-45, 18-45, 19-30, 20-30, 21-15 (удлиненный сеанс), 22-15. 23 октября для детей — «ПОКА БЬЮТ ЧАСЫ» — в 10.

«РОДИНА». «ЦЕНА СЧАСТЬЯ» — в 10, 11-50, 13-40, 15-30, 17-20, 19-10, 21 (удлиненный сеанс). «АФОНЯ» — в 9, 10-50, 12-40, 14-30, 16-20, 18-10, 20, 21-40. 23 октября для детей — СБОРНИК МУЛЬТФИЛЬМОВ № 5 — в 9.

«ЮНОСТЬ». 22, 23 октября — «ОН БЫЛ НЕ ОДИН» — в 9-30 (для детей). «ВЫ МНЕ ПИСАЛИ...» — в 13-30, 17-30. Широкоформатный фильм «ТАБОР УХОДИТ В НЕБО» — в 11-30, 15-30, 19-30, 21-30.

«ПЕРВОМАЙСКИЙ». 22, 23 октября — СБОРНИК МУЛЬТФИЛЬМОВ—в 11 (для детей). «ВЫ МНЕ ПИСАЛИ...» — в 13, 15, 17, 19, 21 (удлиненный сеанс). «СВЕТ В КОНЦЕ ТОННЕЛЯ» — в 10, 12, 14, 16, 18, 20, 21-40.

«ЧАЙКА». «МОСКВА — ЛЮБОВЬ МОЯ» — в 11, 13, 18, 19-45, 21-30. Праздник улицы имени Смирнова. Фильм «ОБЕЛИСК» — в 15.

«РУЧЕЕК». СБОРНИК МУЛЬТФИЛЬМОВ — в 9-30.

«ПИОНЕР». «ОГОНЬ, ВОДА И МЕДНЫЕ ТРУБЫ» — в 9-30, 11-20, 13-10, 15. «КАВКАЗСКАЯ ПЛЕННИЦА» — в 17, 19, 21 (удлиненный сеанс).

«АЛТАЙ». «ВОЗВРАЩЕНИЕ К ЖИЗНИ» (1—2 серии) — в 15, 18, 21. 23 октября для детей— «СЛОМАННАЯ ПОДКОВА» — в 13.

«ЗАРЯ». «СВЕТ ПОГАСШИХ КОСТРОВ» (1—2 серии) — в 15, 18, 20-40. 23 октября для детей — «ЖИЗНЬ И УДИВИТЕЛЬНЫЕ ПРИКЛЮЧЕНИЯ РОБИНЗОНА КРУЗО» — в 13.

ДВОРЕЦ КУЛЬТУРЫ ШИННИКОВ. СБОРНИК МУЛЬТФИЛЬМОВ — в 14 (для детей). «ТЫ — МНЕ, Я — ТЕБЕ» — в 16, 18,20 (удлиненный сеанс). Вечер танцев — в 21-15.

ДВОРЕЦ КУЛЬТУРЫ ХИМИКОВ. «ТАКАЯ ОНА, ИГРА» — в 15, 17, 19, 21 (удлиненный сеанс). Вечер танцев — в 21-15. 23 октября для детей— «ЗАСАДА» — в 13.

ДВОРЕЦ КУЛЬТУРЫ КОТЕЛЬЩИКОВ. «СТАЖЕР» — в 16, 18, 20. Вечер танцев — в 21-15. 23 октября для детей — «ВЕЛИКИЕ ГОЛОДРАНЦЫ» — в 14.

ДОМ КУЛЬТУРЫ ВОС. «ПОВТОРНАЯ СВАДЬБА» — в 19. 23 октября для детей — «НИКУШОР ИЗ ПЛЕМЕНИ «ТВ» — в 15.

КЛУБ ЗАВОДА «ТРАНСМАШ». СБОРНИК МУЛЬТФИЛЬМОВ — в 14 (для детей). «СВЕТ ПОГАСШИХ КОСТРОВ» (1—2 серии) — в 15-20, 17-40, 20-10. В клубе — вечер танцев — в 21-15. 23 октября — первое занятие детского кинолектория «В мире кино» — в 11.

КЛУБ МЕЛАНЖЕВОГО КОМБИНАТА. «ЧЕРНЫЙ КАПИТАН» — в 15, 17, 19, 21.

ПОГОДА

Сегодня днем по краю, по данным синоптиков, ожидается переменная облачность, по северным районам осадки, по остальным преимущественно без осадков, ветер юго-западный, 7—12 метров в секунду, по западным районам во второй половине дня 12—18 метров в секунду. Температура 2—7 градусов тепла.

По Барнаулу — переменная облачность, без существенных осадков, ветер юго-западный, 10—15 метров в секунду. Температура 3—5 градусов тепла.

Давление на 13 часов 21 октября было 755,3 миллиметра ртутного столба. Относительная влажность воздуха 89 процентов.

АЛТАЙСКИЙ ГОСУДАРСТВЕННЫЙ МЕДИЦИНСКИЙ ИНСТИТУТ

объявляет прием слушателей НА ПОДГОТОВИТЕЛЬНОЕ ОТДЕЛЕНИЕ с очной формой обучения.

На подготовительное отделение принимаются: военнослужащие срочной службы, уволенные в запас в 1976—77 г. (в том числе имеющие среднее специальное образование); передовые рабочие промышленных предприятий, строек, организаций транспорта и связи, геологоразведочных организаций, совхозов и колхозники, имеющие непрерывный стаж работы не менее одного года; младшие медицинские сестры по уходу за больными (без специального образования) и санитары, имеющие стаж работы не менее двух лет.

Желающие поступить на подготовительное отделение представляют: заявление на имя ректора, направление на учебу по установленной форме, документ о среднем образовании (в подлиннике), характеристику, медицинскую справку (форма № 286), копию трудовой книжки, шесть фотокарточек.

Слушатели, окончившие подготовительное отделение и успешно сдавшие выпускные экзамены, зачисляются на первый курс лечебного, педиатрического или фармацевтического факультетов без вступительных экзаменов. В период обучения (8 месяцев) слушателям выплачивается стипендия, нуждающимся предоставляется общежитие.

Прием документов производится по 10 ноября, собеседование по предметам — с 14 по 19 ноября. Начало занятий с 1 декабря.

АДРЕС: 656099, г. Барнаул, пр-т Ленина, 40. Мединститут, подготовительное отделение.

ВНИМАНИЮ КОЛЛЕКТИВОВ ФИЗКУЛЬТУРЫ!

В Барнаульском городском клубе туристов работает **ПУНКТ ПРОКАТА** туристского снаряжения (за наличный расчет и перечислением на срок до трех месяцев).

Снаряжение, взятое сроком на месяц и более, выдается по льготным ценам.

Здесь же можно приобрести методическую литературу по различным видам туризма.

НАШ АДРЕС: г. Барнаул, ул. Л. Толстого, 24 (2 этаж). Телефон 5-42-00.

Городской клуб туристов.

АЛТАЙСКИЙ КРАЕВОЙ СОВЕТ ВДПО ЗАКЛЮЧАЕТ ДОГОВОРЫ

с предприятиями, организациями, колхозами и совхозами **НА 1978 ГОД**

на выполнение следующих работ и услуг:

МОНТАЖ и техническое обслуживание пожарной сигнализации, измерение сопротивления изоляции электропроводов и контуров заземления;

ПРОВЕРКА вентиляционных каналов, ремонт печей и чистка дымоходов;

ОГНЕЗАЩИТНАЯ ОБРАБОТКА сгораемых конструкций и материалов;

ИЗГОТОВЛЕНИЕ противопожарных плакатов, стендов, планшетов, пожарных щитов.

РЕМОНТ пожарных мотопомп, ремонт и зарядка огнетушителей.

Обращаться в организации Всероссийского добровольного пожарного общества: г. Барнаул — пр. Комсомольский, 65; г. Рубцовск — ул. Н. Крупской, 210; г. Славгород — ул. Луначарского, 132-а; г. Алейск — ул. Омская, 75; г. Бийск — пер. Мопровский, 64; г. Горно-Алтайск — ул. Маяковского, 14; г. Камень-на-Оби — ул. Красноармейская, 88; г. Новоалтайск — ул. Октябрьская, 40; р. п. Мамонтово — ул. Советская, 3; р. п. Поспелиха — ул. Лермонтова, 17; с. Михайловка — ул. Центральная, 29; р. п. Павловск — ул. Партизанская, 25; с. Сорокино — ул. Крупской, 13; р. п. Тальменка — ул. Осипова, 5; р. п. Троицкий — ул. Ленина, 18; р. п. Благовещенка — ул. Советская, 12; с. Завьялово — пожарная команда; с. Родино — ул. Ленина, ВДПО; с. Усть-Пристань — пожарная команда; р. п. Кулунда — ул. Кирова, 41; г. Горняк — ул. Комсомольская, 21; г. Змеиногорск — ул. Чапаева, 6.

пишите звоните

НАШ АДРЕС:
г. Барнаул, ул. Короленко, 105, Индекс — 656099.

Приемная редактора — 5-49-56. 5-30-69; заместители редактора — 5-48-37, 5-43-54; ответственный секретарь — 5-52-34; заместители ответственного секретаря — 5-51-13. ОТДЕЛЫ: партийной жизни — 5-53-11 (заведующий), 5-46-16; пропаганды и агитации — 5-50-92; советского строительства и быта — 5-51-73; сельского хозяйства — 5-46-73 (заведующий); 5-54-64, 5-58-13; промышленности и транспорта — 5-52-63 (заведующий), 5-46-12, 5-65-09; строительства — 5-49-54, науки и учебных заведений — 5-50-82 (заведующий), 5-51-55; культуры — 5-26-71; информации и спорта 5-46-92 (заведующий), 5-37-17; фельетонов — 5-15-10; писем и массовой работы — 5-54-12 (заведующий), 5-48-71, 5-55-84; фотокорреспонденты — 5-37-44; соборовская сеть — 5-45-62; отдел объявлений — 5-53-62; редакция рекламного приложения «Алтайская неделя» — 5-67-90 (редактор). 5-87-88; общественная приемная — 5-57-62; собственные корреспонденты: в Алейске — 1-45; Рубцовске — 96-37-43, 92-25-57; Камне-на-Оби — 6-08; Славгороде — 2-16-73; Горно-Алтайске — 49-41; Благовещенке — 22-8-29; Тальменке — 9-25-08; Кулунде — 91-2-93.

Типография издательства Алтайского крайкома КПСС.

АГ 19383 50.300.
Заказ 8510.
Тираж 240.000 экз.

Издательство «Алтайская правда» с глубоким прискорбием извещает о смерти старейшего полиграфиста

КАЗАНЦЕВА
Михаила Павловича

и выражает соболезнование семье и близким покойного.