ПРОЛЕТАРИИ ВСЕХ СТРАН, СОЕДИНЯЙТЕСЬ!

АЛТАЙСКАЯ ПРАВДА

Орган Алтайского краевого комитета КПСС и краевого Совета депутатов трудящихся

№ 231 (16962) • СУББОТА, 1 ОКТЯБРЯ 1977 ГОДА • Газета выходит с 12 августа 1917 г. • Цена 2 коп.

ЗАСЕДАНИЕ ПРЕЗИДИУМА ВЕРХОВНОГО СОВЕТА СССР

30 сентября в Кремле состоялось заседание Президиума Верховного Совета СССР. На нем было рассмотрено сообщение Председателя Конституционной комиссии, Генерального секретаря ЦК КПСС, Председателя Президиума Верховного Совета СССР Л. И. Брежнева об итогах всенародного обсуждения проекта Конституции СССР и предложениях, которые поступили в ходе этого обсуждения.

Товарищ Л. И. Брежнев дал характеристику общих итогов всенародного обсуждения, а также тех уточнений и дополнений, которые Конституционная комиссия рекомендует внести в проект Основного Закона СССР. Всенародное обсуждение проекта, подчеркнул товарищ Л. И. Брежнев, учет замечаний трудящихся позволили улучшить проект Конституции, отточить многие его формулировки, обогатить его содержание. Конституционная комиссия считает, что уточненный и дополненный проект может быть представлен на рассмотрение Верховного Совета СССР.

На заседании выступили заместитель Председателя Президиума Верховного Совета СССР П. Я. Страутманис, члены Президиума Н. А. Новоселова и В. И. Конотоп.

Президиум Верховного Совета СССР с удовлетворением отметил высокую активность граждан Советского Союза, проявленную во время обсуждения проекта Основного Закона страны, деловой и конструктивный характер этого обсуждения. Он указал в своем постановлении, что Конституционная комиссия проделала большую работу по обобщению и рассмотрению всех замечаний, поступивших от коллективов трудящихся, общественных организаций и отдельных граждан.

Президиум Верховного Совета СССР одобрил представленный Конституционной комиссией проект Конституции (Основного Закона) Союза Советских Социалистических Республик, уточненный и дополненный с учетом предложений, поступивших в ходе его всенародного обсуждения. Проект вносится на рассмотрение внеочередной седьмой сессии Верховного Совета СССР девятого созыва.

Одновременно на заседании Президиума решены другие вопросы, связанные с проведением предстоящей сессии Верховного Совета СССР и проектами документов, которые вносятся на ее рассмотрение.

(ТАСС).

ЧАСТУПИЛ новый учебный год в сети политического просвещения и экономического образования. Нынче год этот особенный — год принятия новой Конституции СССР и 60-летия Великого Октября. Эти события огромной политической важности в жизни страны обязывают идеологических работников края еще выше поднять уровень пропагандистской деятельности, усилить ее воспитательную и мобилизующую роль.

Учиться ленинизму

Начиная новый учебный год, партийные комитеты края в организации и совершенствовании учебно-воспитательного процесса должны руководствоваться теми требованиями, которые конкретизированы в постановлениях ЦК КПСС «О задачах партийной учебы в свете решений XXV съезда КПСС», «Об осуществлении Орским горкомом КПСС комплексного решения вопросов идейно-воспитательной работы».

Эти документы нацеливают партийные организации на углубленное изучение во всех звеньях политического просвещения и экономического всеобуча марксистско - ленинской теории, исторического опыта и политики партии в их органическом единстве, в тесной связи с практикой коммунистического строительства, идеологической борьбы.

Огромное значение для повышения эффективности учебы имеет дальнейшее глубокое овладение идейно - теоретическим богатством XXV съезда КПСС, изучение содержания новой Конституции СССР, материалов, посвященных 60-летию Советской власти, предстоящей сессии Верховного Совета СССР.

Это поможет слушателям глубже осмыслить великую преобразующую силу ленинизма, грандиозные перемены в социально-экономическом и культурном развитии страны за шесть десятилетий, перспективы уверенного движения общества зрелого социализма к коммунизму.

...Наступил новый учебный год в сети политического просвещения и экономического образования. Свыше восемнадцати тысяч пропагандистов понесут в массы идеи марксизма-ленинизма — идеи, преобразующие мир. Велика у пропагандистов аудитория — более шестисот тысяч человек. И главная их задача состоит в том, чтобы, увязывая занятия с конкретными практическими делами коллективов, воспитывать у слушателей коммунистическую идейность, повышать их трудовую и общественно - политическую активность.

«МЕРИЛО ПОЛИТИЧЕСКОГО ВОСПИТАНИЯ МАСС, — говорил Леонид Ильич Брежнев, — КОНЕЧНО, КОНКРЕТНЫЕ ДЕЛА. КОММУНИСТИЧЕСКАЯ ИДЕЙНОСТЬ — ЭТО СПЛАВ ЗНАНИЙ, УБЕЖДЕНИЙ И ПРАКТИЧЕСКОГО ДЕЙСТВИЯ». И каждый пропагандист, каждый идеологический работник края должен именно с таких позиций подходить в оценке своей деятельности.

Сегодня вымпел «Алтайской правды» присуждается:

— звену А. К. Ерша из совхоза «Чернокурьинский» Мамонтовского района, которое комбайном КСТ-3 и двумя тракторами МТЗ-50 накопало и перевезло 20000 центнеров сахарной свеклы, выполнив норму на 154 процента;

— звену Н. С. Екимова из колхоза имени Ленина Сорокинского района, которое двумя комбайнами КУУ-2 накопало 11346 центнеров картофеля, выполнив норму на 163 процента;

— звену Н. В. Черных из совхоза «Кабановский» Усть-Калманского района, которое на шести тракторах К-700 вспахало 2171 гектар зяби, выполнив норму на 136 процентов;

— звену Д. Н. Лесняка из совхоза «Косихинский» Косихинского района, которое стогометом СШР-0,5 заскирдовало 5482 центнера соломы, выполнив норму на 182 процента.

ЭКРАН УБОРКИ

На вчерашний день земледельцы Алтая отправили в закрома государства

1 миллион 713,5 тысячи тонн зерна.

За минувшие сутки на элеваторы поступило

48,2 тысячи тонн хлеба.

ПРЕСС-ЦЕНТР «АП» УБОРКА-77

АДРЕС ПРЕСС-ЦЕНТРА: г. Барнаул, 656099, ул. Короленко, 105.

Телефоны: 5-54-64, 5-58-13 и 5-46-73.

телеграмма в пресс-центр

БУДЕТ ПОЛТОРА ПЛАНА

Готовясь к встрече 60-летнего юбилея Советской власти, труженики колхоза «Прогресс» Каменского района при активной помощи горожан выполнили народнохозяйственный план продажи сахарной свеклы государству. На приемные пункты доставлено 1210 тонн сладких корней. Дополнительно из хозяйства будет отправлено еще 600 тонн продукции.

М. МАКСИМЕНКО — председатель колхоза, В. МУРЗИНЦЕВ—секретарь парткома, Н. КОЛОТИЛИН—председатель месткома, А. ГОРЕНКОВ— секретарь комитета ВЛКСМ.

НЕ ТОЛЬКО БОЛЬШЕ, НО И РАНЬШЕ

В нашей газете 11 января были опубликованы социалистические обязательства алтайских моторостроителей на нынешний юбилейный год. Значительное место в них занимают мероприятия по ускорению технического прогресса. О том, как претворяется намеченное в жизнь, рассказывают главные специалисты производственного объединения.

ЮБИЛЕЙНОЙ ВАЖНЕ УДАРНЫЙ ФИНИШ!

Из обязательств: **«Отладить и запустить в эксплуатацию линию голтовочных барабанов в прессовом цехе».**

Г. П. МОСКВИТИН (главный технолог): — Лучший подарок 60-летию Великого Октября — делать не только больше того, что запланировано на юбилейный год, но и гораздо раньше установленных сроков. Именно так и старается работать коллектив нашего отдела. Одна из важных задач, стоящих перед ним, — создание линии голтовочных барабанов. В прессовом цехе ежедневно штампуется из листового металла очень много различных деталей. И с каждой из них приходится удалять неизбежно образующиеся заусенцы. А это слишком кропотливый ручной труд, который отнимает уйму драгоценного времени и сил. Но теперь этого уже не будет. Смонтирована линия из пяти голтовочных барабанов. В октябре она вступит в строй. Детали в нее загружаются механически. Она позволит высвободить для других дел несколько рабочих, потому что управлять ею будет лишь один человек. Особенно много труда в ее создание вложил начальник цеха Аркадий Иванович Сизов.

В своем недавнем письме трудящимся Запорожской области Леонид Ильич Брежнев вновь подчеркнул огромную важность значительного сокращения доли ручного труда и, следовательно, более рационального использования трудовых ресурсов. Технологи нашего объединения будут и впредь в тесном содружестве с конструкторами и коллективом рабочих настойчиво продвигаться вперед в этом направлении.

Из обязательств: **«Внедрить контрольно - сортировочный автомат на иглу распылителя и 10 приборов прецизионных измерений на детали плунжерной пары и распылителя в цехах топливной аппаратуры».**

В. Д. МАРГОЛЬЦ (зам. главного метролога): — У нас есть старый контрольно-сортировочный автомат. Но он долгое время бездействовал. Мы реставрировали его и пустили в ход. Новый же сделан пока процентов на шестьдесят. Мешают трудности из-за литья и загруженности станкоцеха. АНИТИМ изготовил для нас автомат на корпус распылителя. Сейчас он находится в стадии наладки и в конце сентября должен быть сдан в эксплуатацию. Это — большая помощь моторостроителям. Из десяти приборов прецизионных измерений мы получили только еще шесть. Их поставляет нам Центральный научно-исследовательский институт топливной аппаратуры автотракторной промышленности.

Кроме того, что указано в обязательствах, внедрили тринадцать приборов активного контроля на операциях чернового и финишного шлифования основных деталей двигателя. А для испытания двигателей на стендах внедряем высокоточные электронно-счетные цифровые тахометры, сконструированные и изготовленные в АНИТИМе.

Из обязательств: **«Внедрить автоматическую линию нанесения огнеупорного покрытия в цехе точного стального литья. Запустить в производство две машины литья под давлением в цехе алюминиевого литья».**

П. П. СИТНИКОВ (главный металлург): — Одна машина литья под давлением уже работает, а вторая — в процессе наладки. Делается доводка и автоматической линии нанесения огнеупорного покрытия. Это очень сложное оборудование, много возникает трудностей, но думаем, что обязательство выполним. Это дело чести нашего коллектива.

ОТ РЕДАКЦИИ:

Моторостроители немало делают по развитию техпрогресса на предприятии. Но, как явствует из высказываний заводских специалистов, внедрение ряда важных мероприятий идет пока медленно. Это вызывает диспропорции в производстве, что является одной из существенных причин нынешнего отставания завода по выпуску основной продукции — двигателей. В оставшееся время года моторостроители обязаны приложить максимум усилий для безусловного выполнения всех намеченных организационно-технических мероприятий.

...представляет гвардейцев уборки ТРУД ВОЗДАЕТСЯ... ЭЛИТОЙ

Бийская опытно-селекционная станция известна в хозяйствах края и в Сибири как поставщик элитных семян различных культур. Часть сортов выведена здесь же.

И в то же время станция— это не только кабинеты, лаборатории, но и фермы, пшеничные, кукурузные поля, свекловичные плантации. И ученые, и хлеборобы живут сейчас одним стремлением: вовремя и без потерь убрать урожай.

Добывался он с трудом. Весной, например, обнаружилось, что семена кукурузы некондиционны по всхожести. Чтобы не упустить время, произвели подсев подсолнечника, суданки, вико-овсяной смеси. Некоторые же участки — эксперимент! — оставили в естественном состоянии. И вот результаты: поля с подсевом дают до 300 центнеров зеленой массы с гектара, контрольные — 170. Но, помимо этого, вынужденного, эксперимента по «уплотнению» кукурузного гектара, были и заранее запланированные, как, например, посев этой культуры в смеси с соей. Результаты его тоже неплохие — 300 центнеров зеленой массы с гектара.

Умело распорядились здесь и с урожаем сеяных трав. Их массивы скосили в первую очередь и посеяли подсолнечник. Его посевы дали уже не менее 100 центнеров зеленой массы с гектара. Вот вам и пожнивные посевы!

Урожайными оказались в этом году и плантации сахарной свеклы: не менее 314 центнеров корней с гектара получает механизированное звено знатного свекловода, кавалера орденов Ленина и Трудового Красного Знамени Павла Ильича Зубченко. В этом году на вооружении у него новая техника, отрабатывается технология возделывания сладкого корня без затрат ручного труда.

Но главная задача коллектива станции — получить высокосортные семена.

Много хлопот доставляет подготовка семенного материала, осложняющаяся повышенной влажностью зерна. Главный упор в ее снижении делается на башни активного вентилирования. Но приходится применять и огневые сушилки. И тут работу ведут опытнейшие специалисты.

Еще сложнее работать со свекольными семенами. Соблюдая необходимые сроки, семенники убирали даже в дождь, а чтобы снизить потери, промолачивали дважды.

На полях тщательно соблюдается график всего комплекса осенне-полевых работ. С утра, когда в поле еще сыро, автомашины идут в карьер за строительными материалами; в дождливые дни они полностью переключаются на перевозку песка и гравия, а комбайнеры пересаживаются на тракторы: пашут зябь, закладывают силос.

В. СИНИЦЫН,
корр. «Алтайской правды».
Бийск-Зональный.

ПЛЕНУМ КРАЙКОМА ВЛКСМ

Состоялся пленум краевого комитета ВЛКСМ. Он рассмотрел вопрос «О повышении роли комсомольских организаций края в борьбе за ускорение научно-технического прогресса, повышение эффективности производства и качества выпускаемой продукции». С докладом выступил первый секретарь крайкома ВЛКСМ **А. В. Жуганов.**

Был рассмотрен также организационный вопрос. В связи с переходом на партийную работу П. Н. Беспалов освобожден от обязанностей второго секретаря крайкома ВЛКСМ и члена бюро. Пленум избрал вторым секретарем **А. С. Кондыкова,** работавшего ранее секретарем крайкома ВЛКСМ. Членом бюро и секретарем пленум избрал **Д. И. Климова,** освободив его от обязанностей заведующего отделом рабочей и сельской молодежи крайкома ВЛКСМ.

Вручение награды товарищу В. В. Щербицкому

29 сентября в Кремле члену Политбюро ЦК КПСС, первому секретарю ЦК Компартии Украины В. В. Щербицкому вручены орден Ленина и вторая Золотая медаль «Серп и Молот» Героя Социалистического Труда.

Этой высокой награды тов. В. В. Щербицкий удостоен за большую организаторскую и политическую работу по мобилизации коммунистов и всех трудящихся республики на успешное осуществление решений XXV съезда партии по развитию сельского хозяйства, обеспечению высокого валового сбора зерна в 1977 году, что дало возможность продать государству хлеба значительно больше установленного плана и принятых социалистических обязательств.

Награду вручил Генеральный секретарь ЦК КПСС, Председатель Президиума Верховного Совета СССР Л. И. Брежнев.

В зале при вручении награды были товарищи Ю. В. Андропов, В. В. Гришин, А. Н. Косыгин, Ф. Д. Кулаков, Д. А. Кунаев, К. Т. Мазуров, А. Я. Пельше, М. А. Суслов, Д. Ф. Устинов, Г. А. Алиев, П. Н. Демичев, П. М. Машеров, Б. Н. Пономарев, Ш. Р. Рашидов, М. С. Соломенцев, И. В. Капитонов, В. И. Долгих, М. В. Зимянин, К. У. Черненко, Я. П. Рябов, К. В. Русаков, а также заместитель Председателя Президиума Верховного Совета СССР А. Ф. Ватченко, секретарь Президиума Верховного Совета СССР М. П. Георгадзе.

При вручении награды выступил тов. Л. И. Брежнев.

ВЫСТУПЛЕНИЕ Л. И. БРЕЖНЕВА

Дорогой Владимир Васильевич!

Мне доставляет большое удовлетворение вручить Вам сегодня орден Ленина и вторую Золотую Звезду Героя Социалистического Труда. Этой высокой наградой отмечен Ваш большой вклад в обеспечение замечательных итогов коллективных усилий тружеников социалистических полей и всех трудящихся Советской Украины, почти трехмиллионного отряда украинских коммунистов.

Трудящиеся Украины сделали хороший подарок Родине к 60-летию Великого Октября. Выращен и убран богатый урожай зерновых и других культур. Продано государству рекордное для республики количество хлеба—более миллиарда пудов.

(Окончание на 3-й стр.).

БЕСЕДА Л. И. БРЕЖНЕВА с Р. БАРРОМ

29 сентября Генеральный секретарь ЦК КПСС, Председатель Президиума Верховного Совета СССР Л. И. Брежнев принял в Кремле Премьер-Министра, министра экономики и финансов Франции Раймона Барра.

В ходе беседы были обсуждены ключевые вопросы советско-французских отношений, а также актуальные проблемы развития международной обстановки. Вновь подтвердилось совпадение взглядов Советского Союза и Франции на перспективы укрепления их сотрудничества в духе документов, подписанных в итоге советско-французских переговоров в Рамбуйе в июне с. г. При этом обе стороны выразили удовлетворение работой проходящей в Москве сессии постоянно действующей смешанной советско-французской комиссии по решению задач дальнейшего развития взаимовыгодных экономических и научно-технических связей между двумя странами.

При обсуждении международных вопросов было вновь подтверждено значение, которое придается Советским Союзом и Францией делу углубления и упрочения разрядки международной напряженности и предотвращения опасности ядерной войны. Была подчеркнута важность задачи укрепления режима нераспространения ядерного оружия, избавления человечества от растущей опасности расползания такого оружия.

В ходе беседы Л. И. Брежнев привлек внимание Р. Барра к тому, что в проекте новой Конституции СССР, встретившем горячее одобрение всего советского народа, нашли отражение и дальнейшее развитие принципы политики мира и дружбы между народами, последовательно проводимой Советским государством.

От имени президента Франции и французского правительства Р. Барр выразил добрые пожелания советскому народу и лично Л. И. Брежневу в связи с предстоящим принятием новой Конституции СССР.

Беседа прошла в конструктивной и дружественной обстановке.

На беседе присутствовали: с советской стороны — заместитель Председателя Совета Министров СССР В. А. Кириллин, посол СССР во Франции С. В. Червоненко, помощник Генерального секретаря ЦК КПСС А. М. Александров.

с французской стороны — посол Франции в СССР Брюно де Лесс и советник Премьер-Министра Жан-Клод Пэй.

СОВЕЩАНИЕ В КРАЙКОМЕ КПСС

В крайкоме КПСС состоялось совещание первых секретарей райкомов и горкомов партии, председателей горрайисполкомов, руководителей краевых управлений и ведомств, рассмотревшее ход выполнения указаний партии и правительства по вопросам усиления профилактики правонарушений и улучшения охраны общественного порядка.

В работе совещания принял участие и выступил заместитель министра внутренних дел СССР тов. **Шумилин Б. Т.**

В крайкоме КПСС

Бюро крайкома КПСС рассмотрело вопрос о неотложных мерах по обеспечению выполнения плана ввода в действие производственных мощностей и объектов в 1977 году.

XXV съезд КПСС определил конкретные задачи партийных, советских, хозяйственных, профсоюзных и комсомольских органов по обеспечению в десятой пятилетке своевременного ввода в действие пусковых мощностей и объектов. Большой объем работ предстоит выполнить строителям нашего края.

В постановлении отмечается, что в крае за 8 месяцев текущего года введены новые мощности на ряде действующих промышленных предприятий, первая очередь Бийского гравийно-песчаного карьера на 200 тысяч кубометров щебня и 150 тысяч кубометров гравия, животноводческие комплексы в совхозах «Белокурихинский», «Павловский», «Краснознаменский», зернохранилища на 37,8 тысячи тонн, школы на 3 528 мест, детские дошкольные учреждения на 1120 мест. На 6 процентов больше, чем за соответствующий период прошлого года, освоено средств в жилищном строительстве.

Вместе с тем задания по вводу объектов выполняются неудовлетворительно.

План строительно-монтажных работ за восемь месяцев на пусковых объектах выполнен Главалтайстроем и Алтайсельстроем на 71 процент, Краймежколхозстроем— на 89, объединением Алтайводстрой —на 76, трестом Алтайэлеваторстрой — на 82 процента.

Выполнение плана ввода основных фондов за этот период составило всего 70 процентов. Допущено большое отставание в строительстве объектов легкой, пищевой, мясо-молочной, химической промышленности и ряде отраслей машиностроения.

Главалтайстроем не выполнены сроки ввода Кулундинского завода силикатного кирпича и цеха древесностружечных плит на Барнаульском деревообрабатывающем заводе, Алтайсельстроем — животноводческих комплексов в совхозах «Павловский», «Сорокинский», «Воеводский», сыроварня в с. Целинном, станции технического обслуживания в рабочем поселке Майма.

Краевые строительные подразделения не выполнили установленный план ввода в эксплуатацию жилой площади, объектов культурно-бытового и коммунального назначения.

Такое неблагополучное положение явилось следствием того, что руководители строительных организаций не добились коренного улучшения планирования и организации капитального строительства, не сконцентрировали людские и материально - технические ресурсы на важнейших пусковых стройках.

Большим тормозом в осуществлении намеченного является несвоевременная поставка на строительные объекты бетона, деревоизделий, металлопроката, труб, оборудования. Имеют место перебои в организации перевозок строительных материалов, изделий и конструкций по железной дороге и автомобильным транспортом. Из-за неудовлетворительной комплектации строек материалами и оборудованием допускаются значительные потери рабочего времени, простои машин и механизмов, нарушается технология строительного производства, снижается качество строительства.

Бюро крайкома КПСС обязало горкомы и райкомы партии, руководителей строительных организаций и предприятий-заказчиков незамедлительно принять эффективные меры, обеспечивающие безусловное выполнение плана ввода в действие в 1977 году основных фондов, производственных мощностей, жилых домов и объектов культурно-бытового назначения.

Строительные организации и ведомства, их руководители должны сконцентрировать трудовые и материально-технические ресурсы на пусковых стройках, принять неотложные меры к улучшению организации строительно-монтажных работ, создать необходимые производственные и бытовые условия, более широко внедрять прогрессивную оплату труда строителей.

Бюро крайкома обязало управления Алтайснабсбыт, сельского и лесного хозяйства, объединения Сельхозтехника и Алтайпромстройматериалы на первоочередную комплектацию пусковых строек технологическим оборудованием, металлом, кабельной продукцией, лесом и пиломатериалом, необходимыми строительными материалами и изделиями, обязало их более оперативно решать вопросы перераспределения указанных ресурсов.

Алтайское отделение железной дороги, краевое транспортное управление, Барнаульский речной порт должны обеспечить перевозку на пусковые объекты строительных материалов и изделий наряду с важнейшими народнохозяйственными грузами.

Горкомы и райкомы партии обязаны изыскать возможность привлечения трудящихся с промышленных предприятий, организаций на строительство пусковых производственных мощностей, жилья и объектов культбыта.

Партийные, советские и хозяйственные органы, профсоюзные и комсомольские организации должны значительно улучшить массово-политическую и воспитательную работу в коллективах строителей. Шире развернуть действенное социалистическое соревнование за безусловное выполнение заданий 1977 года по вводу в действие мощностей и объектов, обеспечить его гласность, сравнимость результатов. Необходимо еженедельно подводить итоги работы каждого коллектива, широко используя при этом моральные и материальные стимулы, воспитывать у работников чувство высокой ответственности за обеспечение своевременной сдачи в эксплуатацию всех объектов, за безусловное выполнение взятых в честь 60-летия Великого Октября социалистических обязательств.

Единодушное одобрение проекта Конституции СССР

САМЫЙ ВЕРНЫЙ И ПРАВИЛЬНЫЙ ПУТЬ

С огромным интересом прочитал о заседании Конституционной комиссии. Взволновали меня, затронули самые сокровенные струны души слова Председателя Конституционной комиссии, Генерального секретаря ЦК КПСС, Председателя Президиума Верховного Совета СССР Л. И. Брежнева, который сказал, что «главным выводом из всей проведенной нами работы в этой области, мне кажется, является то, что еще раз наша партия и наш народ продемонстрировали величайшее монолитное единство, глубокую заинтересованность в успешном решении главных задач строительства коммунизма».

И я не удержался, взялся за перо, чтобы поделиться своей радостью с многочисленными читателями краевой газеты. Так уж заведено в нашей стране — сообща мы переживаем хорошие минуты, вместе решаем важные дела. Вот и проект новой Конституции СССР обсуждали вместе, как говорится, «всем миром». Каждый имел право высказать свое мнение, внести собственное предложение. Сколько раз, открывая свежий номер газеты, читал я откровенные строки рабочих, ученых, колхозников, студентов о новом Законе, вдумываясь в суть предложений, вносимых в проект моими земляками, ощущал и свою причастность к всенародному обсуждению важнейшего документа эпохи, чувствовал себя полноправным гражданином Страны Советов.

Горжусь своим гражданством. Тем, что к голосу моему и к тысячам, миллионам таких, как я, прислушиваются партия и правительство, советуются с нами, а мнение наше ценят высоко. Я уже старый человек. Давно на пенсии, но не равнодушен к происходящему вокруг — причастность к окружающему воспитал во мне социалистический уклад жизни. Мне интересно жить, потому что не забыт я людьми. Приходят и односельчане за советом, прибегают школьники, да и вообще люди как-то доброжелательно, хорошо настроены, делятся новостями, держат в курсе дел. Так что я знаю, как уборка в колхозах идет и строительство нового дома, что волнует ребятишек, какие заботы у их родителей.

Смотрю я на детей, как деловито идут они поутру в школу, нарядно одетые, веселые. И снова повод для размышлений: ведь это же наша партия, наша Советская власть им право на образование дали. С самого рождения и на протяжении всего жизненного пути заботятся они о советском человеке. Сам я — сын батрака, в детстве пришлось спину гнуть на хозяина. Но выпрямил меня красный Октябрь, поставил крепко на ноги, дав путевку в жизнь интересную и трудную. Заведовал избой-читальней, работал участковым милиционером, посылала меня партия в коммуну и сельсовет. Боролся с кулачеством, учился в комвузе, работал в райкоме партии и на фронт ушел из райкома.

Четверо моих братьев погибли в Великую Отечественную войну. Младшему, Прокопию, посмертно присвоено звание Героя Советского Союза. Когда узнал о его гибели, попросил командование перевести меня в ту часть, где служил Прокопий. Просьбу мою удовлетворили, и я с боевыми товарищами брата дошел до Берлина. Завоевали мы победу и плечом к плечу стали строить новую жизнь. И построили. Как эстафету передавая из поколения в поколение твердую веру в правое дело.

Посмотришь, как сейчас односельчане мои живут, — на сердце легко. Не только достаток в домах радует, нет. Считаю, так и должно быть: с каждым годом лучше должны люди жить, обеспеченнее. Меня привлекает в моих земляках единодушие, одухотворенность. Умеют они отлично работать, не дадут спуска тем, кто с ленцой трудится, не в полную силу. Но не просто бичуют недостатки, помогают таким людям исправиться, наставляют на путь истинный. Это ли не привлекательная черта человека нового общества?

И еще. Сколько у нас пенсионеров, людей пожилых, которые не чувствуют себя «за бортом жизни», потому что о них заботится общество. Сколько раз я бывал в санаториях, домах отдыха, да я ли один? Каждый труженик у нас имеет право и на бесплатную медицинскую помощь, и на полноценный отдых. И, что немаловажно, к голосу ветеранов прислушиваются, дорожат мнением. Каждый из нас может высказать свою точку зрения по любому вопросу, если заметит недостаток, вправе потребовать его устранения. В органы Советской власти мы выдвигаем своих лучших представителей, доверяя им дела государственной важности. Причем высокое звание народного депутата носит доярка и комбайнер, руководитель хозяйства и студент. Это ли не высшее проявление социалистической демократии, демократии для народа.

Хорошо жить, когда видишь такое. Радостно считать себя причастным к общему делу. И, конечно, замечаешь каждый новый штрих этой жизни, множащий нашу силу и мощь, подтверждающий, что путь, по которому мы идем, — самый верный и правильный. Самый надежный. Так считаю я, коммунист с пятидесятидвухлетним стажем. Так считаем мы, граждане великой Страны Советов.

П. АВРАМКОВ.

Калманский район.

ВЫСОКАЯ ЦЕЛЬ

РАССКАЗЫ О ПРОПАГАНДИСТАХ

ШЛО СОБЕСЕДОВАНИЕ. Как и всегда у Вагайцева, оно проходило активно. Не требовалось никого понукать, поднимать с мест. Слушатели свободно обменивались мнениями, порой вступали в спор, который пропагандист не только не прерывал, но еще и разжигал.

На один из вопросов стал отвечать коммунист Илья Семенович Анников. Человек в годах, бывший механизатор, а теперь заведующий складом в мастерских, он уже несколько лет занимался в школе основ марксизма-ленинизма.

Илья Семенович рассказывал о производительности труда, истоках ее роста, причинах, тормозящих поступательное движение. Чувствовалось всестороннее знакомство с материалами XXV съезда КПСС.

— Хорошо! — сказал Вагайцев. — Если бы у нас существовали отметки, я бы вам пятерку, не задумываясь, выставил. Но вот что, Илья Семенович: с этим рассказом вам надо обязательно перед коллективом выступить, только живых примеров еще немного добавить.

Анников смутился:

— Смогу ли? Не приходилось еще беседы проводить...

— А вы не тушуйтесь, я помогу!

Совхозные ремонтники с интересом слушали своего товарища. Он называл имена рационализаторов, передовиков производства — людей, главной заботой которых было повышение производительности труда. Приводил и факты, когда из-за плохой организации труда или по другим причинам срывалось выполнение планов.

Больше всех был доволен беседой Иван Павлович Вагайцев: вот и еще один его слушатель приобщился к активной общественно-политической работе, «вышел в люди». А это — одна из главных задач, какую он, пропагандист, решает.

Коммунист И. П. Вагайцев начинает нынче свой десятый учебный год в сети политического просвещения. Все это время он руководит школой основ марксизма-ленинизма при совхозной МРМ. По специальности же Иван Павлович — агроном и уже много лет возглавляет эту службу в хозяйстве.

Дел по основной работе у Вагайцева хватает с избытком, но и вторая ноша давно уже стала неотъемлемой частью его жизни, и он не мыслит себя без нее. Быть пропагандистом — его призвание.

Вагайцев считается одним из лучших пропагандистов в Тогульском районе. Чем же он больше всего «берет»? На этот вопрос хорошо ответил секретарь райкома партии П. Я. Скабелкин:

— Занятия Ивана Павловича можно назвать уроками жизни. Он не ограничивает их двумя или тремя часами в неделю, а работает со слушателями буквально каждый день и в их судьбах играет заметную роль.

Да, мы уже убедились в этом на примере И. С. Анникова. А вот молодой коммунист Валерий Чувашов. Около пяти лет назад он пришел из армии. Устроился слесарем в мастерских. Вступил в партию. Стал посещать занятия школы основ марксизма-ленинизма. Вагайцев сразу увидел: у парня недюжинные способности и ему нужны широкие горизонты. Выбрав время, зазвал Валерия к себе. Разговаривали долго: о техническом прогрессе, развитии совхоза, о необходимости постоянно учиться, идти вперед. Результатом беседы, и, кстати, не одной, было заявление Чувашова о поступлении в техникум механизации и электрификации сельского хозяйства. Сейчас Валерий на третьем курсе. Не пропускает и политзанятий. А еще Иван Павлович дает ему консультации по учебной программе, помогает составлять технологические карты...

Нельзя не упомянуть и еще одного слушателя — коммуниста Виктора Варламовича Павленко. Он тоже не без помощи пропагандиста окончил техникум. С «легкой руки» Ивана Павловича стал сначала агитатором, потом политинформатором. А сейчас, когда Вагайцеву приходится отлучаться, замещает его на занятиях.

И так можно рассказать о каждом слушателе. Медник В. С. Рябов проводит в коллективе обзоры международных событий. Газосварщик В. Г. Клинг стал агитатором. Нет ни одного коммуниста, которого Вагайцев не «расшевелил» бы, не приобщил к общественно-политической работе.

С хорошим настроением встречает пропагандист новый учебный год. Он у коммунистов совхозных мастерских, можно сказать, начался еще в августе. Тогда Вагайцев сообщил слушателям тему первого занятия — «О ходе выполнения решений XXV съезда КПСС и социалистических обязательств в честь 60-летия Октября».

Начнет он занятие с рассказа о механизаторе - коммунисте Борисе Александровиче Криворотове. Нынче он руководил уборочным звеном, взяв под свое начало трех малоопытных комбайнеров. И хотя сам Криворотов — мастер из мастеров и мог бы занять первое место в совхозе по личному намолоту, по решил результаты труда, а соответственно, и заработок делить поровну. Это — яркий пример подлинно коммунистического отношения к труду. И Вагайцев знает, что разговор вокруг этого факта завяжется на занятии глубокий, принципиальный.

Вдохновляют пропагандиста и другие темы учебного плана: «Конституция СССР — Основной Закон нашей жизни» и «Всемирно-историческое значение Великой Октябрьской социалистической революции». К беседам по первой из этих тем он думает привлечь старых совхозных механизаторов, людей, прошедших большой путь, много повидавших. Пусть они расскажут об изменениях в жизни страны, своего села, в жизни собственных семей за 40 лет, прошедших со времени принятия ныне действующей Конституции.

Планов много. В сентябре Вагайцев не раз побывал в районном кабинете политпросвещения, знакомился с новыми материалами к предстоящему учебному году, консультировался. Он вообще не пропускает ни одного семинара, пользуется каждым удобным случаем, чтобы побеседовать со своими коллегами-пропагандистами. Усиленно работает над собой.

— Сейчас пропагандисту нужно многое знать, — говорит Иван Павлович. — Слушатели далеко не те, что были десять лет назад: расширился их кругозор. Значит, самому нужно постоянно учиться, углублять знания.

Сельский почтальон приносит в дом Вагайцевых несколько партийных журналов, пачку газет. Иван Павлович дня не проводит без чтения периодики, книг. «Учебная программа, — рассуждает он, — это схема, костяк. Нужно неустанно расширять ее рамки, обогащать. Только при таком условии слушатели станут политически грамотными, идейно убежденными людьми, сознательными, стойкими и самоотверженными борцами за наше общее дело».

В этом и видит свою цель пропагандист Вагайцев.

Б. КОНСТАНТИНОВ.

Тогульский район.

Права, рожденные Октябрем

ВОСПИТАНИЕ ЛИЧНОСТИ

Каждое утро тысячи школьников садятся за парты. Юноши и девушки спешат занять свои места в студенческих аудиториях. Учащиеся ПТУ склоняются над станками в мастерских. А вечером зажигают свои огни школы рабочей молодежи.

Страна учится. Это стало для нас, советских людей, нормой жизни. Нет смысла и напоминать, что учимся мы бесплатно. Это право гарантировано Конституцией.

В нашем Основном Законе записано: «В СССР существует единая система образования...». Это принципиально новая система, рожденная социалистическим строем.

Это — ряд различных типов школ: общеобразовательные, профессионально - технические училища, вечерне-сменные школы для взрослых, средние и высшие специальные учебные заведения. Любое из этих учебных заведений доступно каждому, независимо от национальности, пола, материального достатка. Все зависит только от самого человека, его желания, стремления, способностей.

Главное звено в единой системе образования — общеобразовательная школа. Идею общего образования в свое время очень четко сформулировал Владимир Ильич Ленин: формирование человеческой личности. На школе лежит великая задача — воспитывать гражданина с активной жизненной позицией, всесторонне развитого человека, имеющего постоянную потребность в образовании и самообразовании, смысл и цель жизни которого — труд на благо общества.

Советская школа сильна тем, что многообразную работу по коммунистическому воспитанию подрастающего поколения она ведет в тесном содружестве с семьей и общественностью. В микрорайонах, на производстве активно действуют советы содействия семье и школе. Передовые рабочие, коллективы цехов берут шефство над классами. Лучших своих комсомольцев направляют хозяйства и предприятия вожатыми в пионерские отряды. Забота о детях, забота о школе стала поистине всеобщей.

Шестидесятый Октябрь уверенно шагает по стране, и в летописи героических дел яркой строкой вписано одно из важнейших его завоеваний — право личности на свободное развитие, право на образование.

Хорошеют села Горного Алтая

В проекте Конституции СССР говорится, что в нашей стране «все полнее раскрываются созидательные силы нового строя, преимущества социалистического образа жизни, трудящиеся все шире пользуются плодами великих революционных завоеваний». Все это можно увидеть на примере горно-алтайских сел, жизнь которых год от года хорошеет. Продолжается благоустройство, люди получают все больше бытовых удобств.

Кто не знает, сколько препятствий может создавать бездорожье для нормальной работы хозяйств. В колхозе «Путь Ленина» все трудности с этим уже позади. Проложена дорога через непроходимый раньше Келейский перевал: теперь можно легко и быстро попасть в районный центр в любое время.

Не так давно Усть-Канским райисполкомом было принято решение о строительстве дороги из нашего колхоза до села Турата, что принадлежит уже другому хозяйству. За короткое время нынешним летом новая гравийная дорога была построена и слана Усть-Канскому ПДУ с хорошим качеством.

Многое еще намечено сделать до конца пятилетки. Это и дороги до отделений хозяйства, и более интенсивное автобусное сообщение, другие благоустройства. И когда люди берутся за дело энергично, как наши колхозники, веришь, что намеченное непременно будет достигнуто.

В. МИРОНОВ.

с. Белый Ануй.

Горно-Алтайская авт. обл.

СТРОГИЙ СПРОС

Группа народного контроля колхоза «Победа» Ребрихинского района в августе обратилась с призывом ко всем дозорным края — в период уборки урожая и заготовок сельхозпродуктов по-ударному трудиться на производстве и обеспечить эффективный контроль на всех участках управления, производства и обслуживания.

Как идут дела у инициаторов, рассказывает А. БАКУЛИН — заместитель председателя группы народного контроля колхоза «Победа».

ХЛЕБНОЕ ПОЛЕ КОЛХОЗА «ПОБЕДА» — 10.202 ГЕКТАРА. Хозяйство завершает уборку зерновых. С каждого гектара намолачивают по 17,2 центнера. Колхоз уже сдал государству 75.000 центнеров хлеба — 88 процентов плана.

Дозорные вникают в работу всех звеньев уборочного конвейера. В бригадах, на производственных участках созданы посты народного контроля. Каждый дозорный имеет конкретное поручение: контролирует работу уборочно-транспортного звена, вспашку зяби, скирдование соломы, уборку кукурузы, работу на току, на перевозке зерна. При этом главное внимание обращается на темпы и качество уборки урожая.

Так, народный контролер звеньевой уборочно-транспортного звена И. А. Бурков следит за качеством уборки в своем звене: У него был случай. Однажды шофер, отвозящий от его комбайна зерно, проехал по валку. Вроде бы пустяк, но Илья Алексеевич остановил его машину и на первый раз отчитал нерадивого водителя. Несмотря на большую занятость, Бурков не раз в ущерб своему времени показывал молодому комбайнеру Александру Бинчу, как определять качество вымолота зерна, как следить за исправностью комбайна.

Большую помощь бригадиру оказывает народный контролер комбайнер Ф. Д. Токмаков. О любых недостатках — не подобран где-то валок, теряется зерно при выгрузке из бункера комбайна и т. д. — он сообщает бригадиру и добивается срочного принятия мер.. С таким же чувством ответственности за судьбу урожая трудятся народные контролеры — весовщик на току Г. И. Приходько, заведующий током Н. Ф. Тарасенко, звеньевой уборочно-транспортного звена, член КПСС Д. Д. Конарев, член КПСС, тракторист на отгрузке зерна от комбайна И. Е. Егоров.

Свою задачу каждый народный контролер видит прежде всего в том, чтобы трудиться по-ударному, идти в первых рядах соревнующихся, иметь моральное право вести строгий контроль за выполнением обязательств.

Звеньевой кавалер ордена Ленина Д. Д. Конарев на сегодня — лучший комбайнер колхоза. Он намолотил уже 7.399 центнеров зерна. А его звено — 24.880 центнеров. У звена Ф. Д. Токмакова намолот составил 24.865 центнеров зерна. Сам Федор Дмитриевич ежедневно выполняет норму на 120—150 процентов. Хорошо трудится мастер-наладчик 2-й бригады В. Н. Дойнеко. Обслуживаемые им тракторы и комбайны работают безупречно.

Много забот у народных контролеров в эти дни. Свои замечания они высказывают ежедневно на утренних планерках в бригаде. Здесь же коллективно вырабатываются и принимаются конкретные меры по каждому нарушению, замеченному дозорными.

Раз в декаду группа народного контроля совместно с активом хозяйства проводит рейды по качеству уборочных работ, сохранности растениеводческой продукции, эффективному использованию техники. Так, в рейде, проведенном в сентябре, вместе с народными контролерами принимали участие секретарь парткома, главный агроном колхоза, члены депутатских постов и штаба «Комсомольского прожектора». В результате проверки на полях бригад № 1 и № 2 обнаружены не полностью подобранные валки, на току бригады № 3 были замечены случаи потерь зерна. Виновные были строго наказаны, брак в работе они исправили.

Или еще. Народные контролеры бригады № 1 проводили проверку качества вспашки зяби. Обнаружили брак в работе тракториста И. В. Гниденко. На следующий день об этом факте было сообщено в «Листке народного контроля». Тракторист был наказан, а работу переделал заново.

Итоги проверок обсуждаются на собраниях групп, коллективов бригад, а при необходимости — на совместном заседании правления и парткома колхоза, освещаются через уголки народного контроля, стенную печать, местное радиовещание.

В красных уголках бригад красочно оформлены уголки народного контроля, где есть списки групп и временных постов дозорных. О результатах рейдов, проверок на следующий же день сообщается в «Листках народного контроля».

Широкая гласность и высокая действенность контроля способствуют повышению боевитости групп и постов дозорных, действенности контроля на всех участках производства.

Ребрихинский район.

В краевом комитете народного контроля

ЗАПИСАНЫ В КНИГУ ПОЧЕТА

За многолетнюю и активную общественную работу по контролю за выполнением постановлений партии и правительства краевой комитет народного контроля постановил: занести в книгу Почета: **Артюхову** Евдокию Трофимовну — заведующую организационным отделом Центрального районного комитета г. Барнаула; **Береговых** Павла Федоровича — заведующего бюро жалоб и предложений трудящихся Панкрушихинского районного комитета; **Викулина** Александра Гавриловича — председателя группы народного контроля ОПХ «Комсомольское» Павловского района; **Воронова** Виктора Васильевича — заведующего организационным отделом Ребрихинского районного комитета; **Гусева** Павла Сергеевича — председателя группы народного контроля совхоза «Васильчуковский» Ключевского района; **Долгова** Валентина Аверьяновича — председателя группы народного контроля Алтайского завода агрегатов; **Зубринова** Николая Семеновича — председателя группы народного контроля Рубцовского машиностроительного завода; **Зятькова** Владимира Семеновича — председателя группы народного контроля совхоза «Орленский» Благовещенского района; **Ивлева** Николая Александровича — председателя группы народного контроля совхоза «Октябрьский» Шипуновского района; **Конарева** Василия Егоровича — председателя группы народного контроля совхоза «Наука» Тюменцевского района; **Калашникова** Александра Федоровича — заведующего бюро жалоб и предложений трудящихся краевого комитета; **Колесникова** Александра Семеновича — инспектора бюро жалоб и предложений трудящихся краевого комитета; **Лочачева** Дмитрия Андреевича — заведующего бюро жалоб и предложений трудящихся Калманского районного комитета; **Мальцеву** Марию Андреевну — председателя группы народного контроля Бийской табачной фабрики; **Мякишева** Митрофана Аксеновича — председателя группы народного контроля Шелаболихинского хлебоприемного пункта Павловского района; **Портнягина** Михаила Дмитриевича — заведующего бюро жалоб и предложений трудящихся Мамонтовского районного комитета; **Русанова** Павла Ивановича — председателя группы народного контроля колхоза им. Кирова Локтевского района.

ИЗЛИШКИ НЕ ЛИШНИ

Краевой комитет народного контроля при рассмотрении вопроса о состоянии закупок излишков сельскохозяйственных продуктов у населения отметил, что работники потребительской кооперации края, выполняя указания партии и правительства по дальнейшему развитию закупок и сбыта излишков сельхозпродуктов, в прошлом и первом полугодии текущего года выполнили план. Вместе с тем проверка показала, что организации потребительской кооперации не до конца используют имеющиеся возможности и резервы в этом деле. Закупками не полностью охватываются хозяйства колхозников, рабочих и служащих совхозов, особенно в глубинных районах и населенных пунктах. Крайне узка сеть приемных и заготовительных пунктов. Во многих районах нет специализированных магазинов по торговле сельхозпродуктами, мало торговых точек на колхозных рынках. Слабо внедряются прогрессивные формы обслуживания покупателей.

Краевой комитет обязал правление крайпотребсоюза обеспечить выполнение указаний партии и правительства по дальнейшему развитию закупок и сбыта излишков сельхозпродуктов, привлечь к заготовительной работе и активизировать деятельность всех звеньев потребкооперации, повысить ответственность их руководителей, принять меры к полному охвату закупками хозяйства колхозников, рабочих и служащих. Обязал объединение Крайкоопторга принять меры к значительному улучшению работы горкоопторгов, особенно по организации торговли сельхозпродуктами повышенного спроса.

ЗОРКИЙ ГЛАЗ НАРОДНОГО КОНТРОЛЯ

ВЕСТИ С МЕСТ

ВОСТОЧНЫЙ районный комитет народного контроля гор. Бийска за нарушение трудового законодательства и допущенные большие потери рабочего времени начальнику Бийского участка СМУ управления торговли В. А. Ерину объявил выговор и обязал его разработать мероприятия, направленные на улучшение организации труда, более производительное использование рабочего времени, снижение текучести кадров.

* * *

КРАСНОЩЕКОВСКИЙ районный комитет народного контроля строго наказал главного агронома совхоза «Камышенский» П. А. Латюк за неудовлетворительный ход уборки, отсутствие у комбайнеров допусков на уборку и случаи брака при косовице зерновых.

* * *

ПОСПЕЛИХИНСКИЙ районный комитет народного контроля произвел денежный начет на исполняющего обязанности старшего прораба мехколонны № 14 Н. А. Плешкова и мастера В. Г. Уварова за причиненный ущерб государству от порчи посевов Алтайской машиноиспытательной станции и семеноводческого совхоза им. Мамонтова.

* * *

ТАЛЬМЕНСКИЙ районный комитет народного контроля за неудовлетворительное качество уборки зерновых главному агроному колхоза «Страна Советов» Н. С. Харамову поставил на вид и принял к сведению его заявление, что брак на уборке овса устранен.

Пусковые — в строй!

КРЕПКИЙ ОРЕШЕК,

ИЛИ ИСТОРИЯ О ТОМ, КАК ВЕДЕТСЯ СТРОИТЕЛЬСТВО ЖИВОТНОВОДЧЕСКОГО КОМПЛЕКСА В СОВХОЗЕ «СОРОКИНСКИЙ»

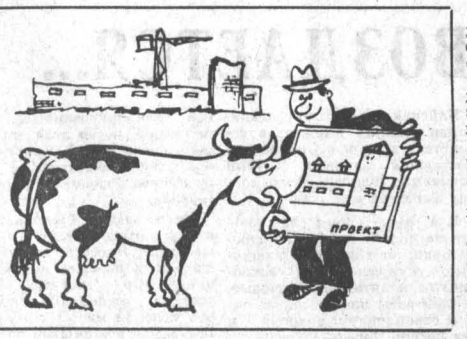

В 1975 ГОДУ СОРОКИНСКАЯ ПМК-33 управления Алтайсельстрой взялась за сооружение в Комарском отделении совхоза «Сорокинский» животноводческого комплекса на 800 коров. Стены комплекса выросли довольно быстро. Затем пыл строителей поутих. Еще в начале прошлого лета прораб Г. И. Ильиных сетовал на острую нехватку людей на вверенном ему объекте. С приходом на стройку бойцов студенческого строительного отряда дела пошли в гору, но вскоре вновь наступило затишье. Комплекс предполагалось ввести в действие еще к началу прошлогодней зимовки.

Нынче вновь комплекс поставили на ввод. Внутри помещения этой будущей фабрики молока появилась блеклая надпись-призыв: «Сдадим комплекс на 800 голов в октябре 1977 года». Но директор совхоза «Сорокинский» А. Г. Антипин опять сомневается в названном строителями сроке:

— Мы получили от ПМК-33 гарантийное письмо, в котором оно обязуется сдать комплекс под пусконаладочные работы к 20 октября. Сами же строители вместе с тем уточняют дату: «Где-то к 7 ноября». Зачем нам нужны фиктивные гарантии?

Время проведения нашего рейда совпало с днем, когда на стройке было максимальное число рабочих — около 140 человек. Чтобы выправить положение, сняты две бригады с другого пускового в этом году объекта — Заринского маслосырокомбината, работники управленческого аппарата тоже трудились на объекте. В небольшой столовой не только всем не хватало места, но и обеда. Совхозные повара на просьбы и требования рабочих покормить «хоть чем-нибудь», укоряли руководство ПМК:

— Разве трудно было предупредить нас вчера о том, что будет столько людей?

То, что происходит сейчас на стройке, можно характеризовать одним словом «аврал». Не видно деловитости, царит спешка, которая — явный враг качеству.

Плохо выполненная планировка вокруг комплекса грозит, что весной будут залиты водой помещения. Плохо сделана кровля крыши, а дверные проемы сработаны настолько недоброкачественно, что двери могут в одно время открыться... вместе с косяками. В узком проезде между кормушками наложен не отвечающий требованиям слой бетона: трактор с груженым кормораздатчиком легко превратит эту «дорогу» в крошево. Но и это не главное. Вызывает опасение узкий — 190 сантиметров — проезд между кормушками. Уже ясно, что придется переделывать оси кормораздатчика. Так задумали в проектном институте Алтайгипросельхозстрой.

По проекту комплекс должна обеспечивать теплом электрокотельная. В ее помещении встречаемся с бригадиром электриков из Барнаульской СПМК 1021 В. Н. Шмаковым:

— Когда заработает котельная?

— Когда подстанция будет, — отвечает Владимир Николаевич.

Подстанцию должна монтировать Павловская МК-103. Но оборудование пока и не поступало. И вообще, когда придут монтажники на комплекс, никто не знает.

По сей день не решен вопрос с оборудованием и на кормоцехе.

Приходится сожалеть, что главный хозяин стройки — дирекция строящихся комплексов — не проявляет должной заботы о своем детище. А ведь время не ждет.

В. САХАРОВ,
инспектор районного комитета народного контроля;
А. БОТЬЕВ,
корреспондент районной газеты «Новое время».

Сорокинский район.

Вручение награды товарищу В. В. Щербицкому

ВЫСТУПЛЕНИЕ Л. И. БРЕЖНЕВА

(Окончание. Начало на 1-й стр.).

Все мы знаем, что такой результат — плод труда многих миллионов людей. И Вы, разумеется, правы, подчеркивая это в связи с Вашим награждением.

Но верно и то, что огромную роль сыграла активная руководящая, организующая и вдохновляющая роль нашей партии, в том числе, конечно, возглавляемого Вами ЦК Компартии Украины.

Все мы, а я, может быть, больше многих других товарищей, хорошо знаем, сколько энергии, воли и большевистской страстности Вы отдаете делу развития и процветания Советской Украины.

Я хорошо помню Ваш труд на заводе, на котором когда-то и я работал. После этого Вы прошли большой и, я бы сказал, славный путь партийного и советского руководителя. Вы с честью выполняли задания партии и правительства, находясь на различных ответственных участках партийной и советской работы. Огромной закалкой были для Вас годы Великой Отечественной войны, серьезным экзаменом на зрелость — последующая деятельность на ответственных партийных и правительственных постах в республике, а затем и в составе Политбюро ЦК КПСС.

Твердость и принципиальность в проведении ленинских принципов политики КПСС, тесная связь с практической жизнью, хорошее знание дум и чаяний трудящихся — вот гарантия успешной работы руководящих работников нашей партии. В этом, я думаю, источник и того, что достигнуто в Вашей, Владимир Васильевич, работе и что отмечено вручаемой сегодня наградой. Наградой вполне заслуженной.

Вручая ее сегодня, мне хотелось бы пожелать Вам и вместе с тем всем коммунистам, всем трудящимся Украины дальнейших творческих побед в славном деле коммунистического строительства на украинской земле.

Желаем Вам, дорогой Владимир Васильевич, достойному сыну ленинской партии и нашему доброму товарищу, отличного здоровья, боевого настроения, дальнейшей активной деятельности на благо нашей великой Родины.

* * *

С ответным словом выступил тов. В. В. Щербицкий.

ВЫСТУПЛЕНИЕ В. В. ЩЕРБИЦКОГО

Дорогой Леонид Ильич!
Дорогие товарищи!

Высокую оценку достижений в производстве и заготовках зерна, которая выражена в теплом, сердечном приветственном письме Генерального секретаря ЦК КПСС, Председателя Президиума Верховного Совета СССР товарища Леонида Ильича Брежнева, трудящиеся Украины восприняли с большой радостью, гордостью и энтузиазмом.

Нас всех радует тот факт, что на Украине в этом юбилейном году получен самый большой валовой сбор зерна и продано государству на сегодняшний день рекордное количество хлеба — 1 миллиард 112 миллионов пудов.

Все мы хорошо понимаем, что эти трудовые успехи стали возможны благодаря последовательному осуществлению курса, намеченного мартовским (1965 г.) Пленумом ЦК КПСС, в разработке и осуществлении которого огромная Ваша заслуга, Леонид Ильич.

Все достижения в развитии экономики, науки, культуры, в повышении благосостояния народа стали возможными благодаря тому, что Центральный Комитет Коммунистической партии под Вашим руководством, Леонид Ильич, твердо и последовательно осуществляет ленинскую внутреннюю и внешнюю политику. Об этом везде говорят люди. И это истинная правда.

Эти успехи были бы невозможны без повседневной помощи и внимания Украине, как и другим республикам, со стороны Центрального Комитета КПСС, со стороны Советского правительства.

Они стали возможными благодаря тесному сотрудничеству и братской помощи всех народов нашей великой социалистической Родины. Нам помогали в решении задач, связанных с увеличением производства и заготовок хлеба, буквально все республики. Эти успехи, конечно, явились и результатом самоотверженной, напряженной и творческой работы трудящихся нашей республики.

Что касается исключительно высокой оценки моего вклада в достижения республики, хочу сказать: я в полной мере отдаю себе отчет в том, что это, прежде всего, очень высокая оценка многогранной работы Центрального Комитета Компартии Украины, всех коммунистов республиканской партийной организации, высокая оценка самоотверженного труда земледельцев Советской Украины и всех, кто им помогает.

Я хочу выразить Вам, дорогой Леонид Ильич, всем товарищам глубокую признательность и самую сердечную благодарность за ту помощь, которая оказывается Украине, за высокую оценку нашего вклада в укрепление экономической мощи нашего Советского государства.

Высокая награда, которую Вы только что мне вручили, налагает на меня еще большую ответственность за успешное решение всех задач, стоящих перед нашей республикой. Мы должны не только закрепить достигнутые результаты, но и значительно их превзойти. Для этого у нас есть соответствующая экономическая база. У нас очень трудолюбивый народ, и самое главное — мы очень хотим сделать больше, сделать быстрее, сделать лучше.

То, что Вы, дорогой Леонид Ильич, сейчас сказали о моем жизненном пути, меня очень ко многому обязывает. Я всегда гордился и горжусь тем, что почти все годы моей активной работы прошли под Вашим руководством. Вы всегда не только для меня, а и для сотен тысяч коммунистов, для всей партии были и остаетесь образцом беспредельной преданности делу нашей ленинской партии, примером инициативы, неиссякаемой энергии, отношения к людям, примером ленинского стиля в работе.

Позвольте заверить Политбюро ЦК КПСС, секретарей ЦК КПСС, Президиум Верховного Совета СССР, Совет Министров СССР, лично Вас, дорогой Леонид Ильич, в том, что я всегда буду отдавать все свои силы делу нашей Коммунистической партии, во всем буду верно служить нашему великому советскому народу и сделаю все возможное для того, чтобы оправдать ваше высокое доверие.

Еще раз большое и сердечное спасибо вам, дорогие товарищи.

* * *

Руководители Коммунистической партии и Советского государства тепло и сердечно поздравили товарища В. В. Щербицкого с высокой наградой Родины, пожелали ему крепкого здоровья, новых больших успехов в плодотворной деятельности на благо Коммунистической партии, советского народа.

(ТАСС).

ЗАКАНЧИВАЮТСЯ РАБОТЫ

на орошаемых участках. Хорошо одарили они земледельцев Кулунды. На славу удались урожаи овощей, кукурузы на силос и трав.

Теперь настала пора до постоянных морозов провести их влагозарядку. Опытами установлено, что осенний влагозарядковый полив наиболее эффективен на многолетних травах и травосмесях. Он обеспечивает без дополнительных агроприемов прибавку урожая сена на 14—19 центнеров с гектара. Для яровых культур и овощей осенняя влагозарядка менее эффективна.

ЧТО ДАЕТ ОСЕННЯЯ ВЛАГОЗАРЯДКА?

Влагозарядка должна обеспечить увлажнение всего метрового слоя почвогрунта, в то время как дожди промачивают слой на 20—30 см. Поэтому необходимая поливная норма для хозяйств Западно-Кулундинской зоны на каштановых почвах составит в этом году 800—1.200 кубометров на гектар. Эту норму дождевальными машинами ДДА-100М, «Волжанка», КИ-50 и другими трудно вылить в почву равномерно за один полив. Такую «грузную» норму разделяют на два полива с интервалом в 3—5 дней.

Осенний влагозарядковый полив, как показали многолетние исследования, кроме своего прямого назначения — обеспечить насыщение влагой метрового слоя почвогрунта, оказывает на почву и растение так называемый «термический эффект». Заключается он в следующем: промерзание почвогрунта происходит на меньшую глубину, температура в корнеобитаемом слое оказывается на несколько градусов выше, сохранность перезимовавших растений — тоже.

Влага осеннего влагозарядкового полива будет участвовать в создании урожая уже в середине апреля будущего года, когда отрастут и начнут вегетировать многолетние травы. Оптимальных запасов влаги от осенней влагозарядки хватает примерно до фазы ветвления у люцерны и начала колошения у злаковых. В первом укосе влага осенней влагозарядки полностью используется и уже не влияет на увеличение урожая многолетних трав во втором укосе.

Чтобы получить оптимально высокий урожай сена многолетних травосмесей в первом укосе, необходимо в фазу ветвления бобовых и начала колошения у злаковых провести вегетационный полив нормой 600—700 кубометров на гектар.

Для обеспечения влагой второго укоса необходимо после уборки сена провести послеукосный полив нормой 800—900 кубометров на гектар. Послеукосный и один—два вегетационных полива нормой по 600 кубометров на гектар обеспечивают второй полноценный укос с урожаем 35—40 центнеров сена с гектара. Таким образом, на фоне осеннего влагозарядкового полива проведение послеукосных и 3—4 вегетационных поливов обеспечивает получение 75—85 центнеров сена травосмесей с гектара.

После уборки сена второго укоса в конце августа проводится послеукосный полив, когда травы еще вегетируют, накапливают питательные вещества для хорошей перезимовки. Отросшую отаву больше не скашивают и не стравливают, она способствует лучшему накоплению первого снега, и травы хорошо зимуют.

Все хозяйства получили задание по проведению осенних влагозарядковых поливов многолетних трав. Долг специалистов хозяйств — добиться их наиболее полного и эффективного проведения.

А. ИВАНОВ,
старший научный сотрудник Алтайской опытно-мелиоративной станции.

ПОЗДРАВЛЯЕМ!

За заслуги в области советской культуры Указом Президиума Верховного Совета РСФСР присвоено почетное звание заслуженного работника культуры РСФСР КАШЕВАРОВУ Николаю Михайловичу — заведующему отделом культуры исполнительного комитета Завьяловского районного Совета депутатов трудящихся Алтайского края.

ХРОНИКА · СОБЫТИЯ · ОТКЛИКИ · ЗА РУБЕЖОМ

Корреспонденты АПН сообщают

Не зарегистрированы только мысли

В последнее время норвежская печать опубликовала большое количество материалов, наглядно показывающих, что секретные службы страны постоянно следят за деятельностью левых политических сил. Газета Социалистической левой партии «Ню тид» посвятила этой теме серию репортажей. В них отмечается, что норвежские секретные службы ведут специальные досье на различные левые политические партии и организации, заведена картотека на прогрессивно настроенных лиц. Причем в число этих лиц и организаций, сообщает «Ню тид», попали не только коммунисты, но и левые социалисты. Заведены отдельные папки и на такие объединения граждан, как, например, молодежная организация правящей Норвежской рабочей партии.

Орган Коммунистической партии Норвегии газета «Фрихетен» сообщает на своих страницах, что коммунисты постоянно сталкиваются со случаями слежки за ними, подслушивания их телефонных разговоров. Эта деятельность секретных служб, подчеркивает газета, незаконна и нарушает основные положения конституции страны.

Газета Норвежской рабочей партии «Арбейдербладет» сообщила своим читателям о другой форме контроля за гражданами — о получившей за последние годы широкое распространение в Норвегии практике регистрации данных о личности отдельных норвежцев. «Арбейдербладет» отмечала, что целый ряд официальных и частных организаций осуществляет сбор, анализ и хранение сведений на большое число норвежцев. «Если собрать воедино все те сведения, которыми располагают различные службы о рядовом норвежце, то не будет большим преувеличением сказать, что лишь самые сокровенные его мысли остались не зарегистрированными за все эти годы».

Стремясь приостановить дальнейшую публикацию материалов о неблаговидной деятельности норвежских секретных служб, полиция произвела ряд арестов. В настоящее время находится под следствием один из авторов разоблачительных статей в газете «Ню тид» Юхансен, арестован работник молодежного клуба Энсен, который, по сообщениям норвежской прессы, также имеет отношение к этим статьям.

Выявленные многочисленные факты слежки за деятельностью прогрессивных организаций страны и за отдельными норвежцами вызвали серьезное беспокойство общественности. 30 видных политических и культурных деятелей Норвегии сделали специальное заявление для печати, в котором, в частности, говорится: «С большим беспокойством мы восприняли появившиеся в последнее время многочисленные сообщения о том, что за отдельными организациями и лицами в течение ряда лет ведется слежка. Мы обеспокоены и теми мерами, которые были приняты недавно против органов печати, выступивших с разоблачительными материалами. Мы ожидаем, что правительство предпримет необходимые шаги, чтобы положить конец позорной деятельности секретных служб, подчинить их демократическому контролю».

Среди подписавших это заявление—председатель юридического комитета норвежского парламента Б. Уннеберг, депутат парламента Ф. Густавсен, бывший мэр города Осло Б. Булль, писатели С. Эвенсму, Х. Хейберг.

В. СТРЕЛЬЦОВ,
соб. корр. АПН.

Осло.

СОРВАТЬ ПЛАНЫ ИМПЕРИАЛИЗМА

НИКОЗИЯ. (ТАСС). Генеральный секретарь Прогрессивной партии трудового народа Кипра (АКЭЛ) Э. Папаиоанну решительно осудил планы империализма, направленные против территориальной целостности и независимости Кипра.

Выступая на состоявшемся здесь собрании, он указал на существование опасной тенденции к разделу Кипра и лишению его государственной самостоятельности, отметив, что эта тенденция пользуется поддержкой США и НАТО. Параллельно с этим, подчеркнул Э. Папаиоанну, империалистические силы не отказываются и от попыток «решения» кипрского вопроса путем организации нового путча с использованием тех же сил, которые проявили себя в событиях 1974 года.

Подрывные действия врагов Кипра сопровождаются антикоммунистической кампанией, прежде всего кампанией против партии АКЭЛ, продолжал Э. Папаиоанну. История учит, что там, где раздувается антикоммунистическая истерия, всегда вынашиваются антинародные фашистские планы.

Замыслы империализма, отметил в заключение Э. Папаиоанну, можно сорвать, создав фронт сопротивления на основе единой программы, принятой всеми патриотическими и демократическими силами, которые войдут в его состав.

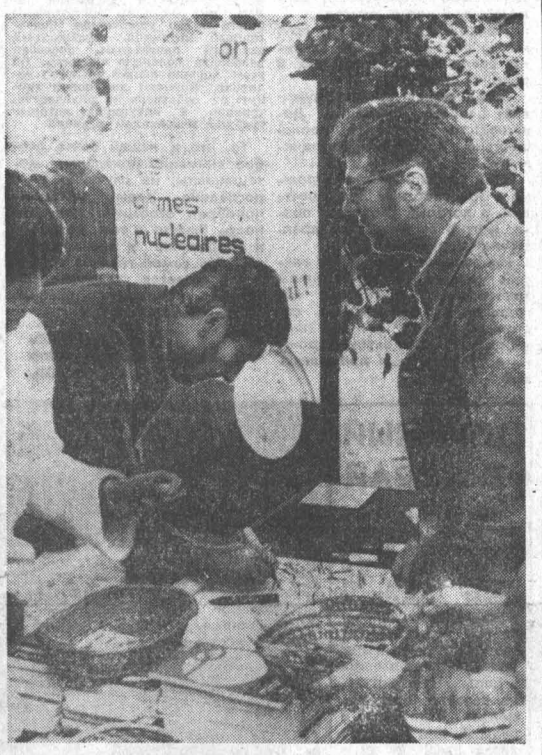

В парижском пригороде Курнев прошел традиционный праздник газеты «Юманите» — органа Французской коммунистической партии.

Десятки тысяч французов побывали в павильоне СССР, у стенда газеты «Правда», ознакомились с фотовыставкой ТАСС «СССР — страна мира и созидания».

НА СНИМКЕ: сбор подписей под петицией протеста против производства нейтронной бомбы.

Фотохроника ТАСС.

КАК ЗОВУТ ПРЕМЬЕР-МИНИСТРА?

«У подростков полностью отсутствуют политические знания, и никто не заботится об их распространении в английских школах». К такому выводу пришла группа социологов Лондонского университета. Недавно она обследовала четыре тысячи выпускников 72 школ столицы.

Половина юных англичан уверена, что палата общин принимает все важнейшие решения, касающиеся управления страной. 44 из 100 подростков считают, что Ирландская республиканская армия — протестантская организация. Каждый 20-й, окончивший школу в этом году, не знает, кто сейчас премьер-министр Великобритании.

Как выяснилось, только половина шестнадцатилетних ребят тех 72 школ, где велось обследование, читают газеты или смотрят информационные программы телевидения.

(АПН).

Иностранный калейдоскоп

«ДОСКА» НА ВООРУЖЕНИИ

«Скейтбоард» — доска на четырех роликах — сначала была просто игрушкой. Потом стала одним из любимых видов спорта американцев. Теперь они устраивают чемпионаты страны, соревнуясь в умении проехать на ней с наибольшей скоростью, сохраняя при этом равновесие.

Но вот американская игрушка шагнула через океан. И здесь... «доску» взяли на вооружение. Она вошла в комплект снаряжения солдат-огнеметчиков швейцарской армии. Рассудили, что несущийся на «доске» огнеметчик может действовать много эффективнее. И приступили к тренировкам. Газеты публикуют снимки облаченных в каски, противогазы, с ружьями в руках и с баллонами за плечами рекрутов на «досках». Осваивать им новое снаряжение помогают не только спортсмены, но и врачи. Ведь научиться ездить на «доске», а уже тем более вести с нее огонь не так-то просто, поэтому недостатка в несчастных случаях нет.

(АПН).

ОТРАВА ОПТОМ

Бирманская полиция обнаружила огромную партию наркотиков, спрятанных под полом и в стенах двух домов недалеко от границы с Таиландом. Было конфисковано 675 килограммов героина, опиума и марихуаны.

Это одна из самых больших партий наркотиков, конфискованных в Бирме. В стране делается все возможное, чтобы пресечь распространение наркотиков.

Как считают местные власти, эти два дома служили складами. Отсюда китайские торговцы, обосновавшиеся в Таиланде, распространяли опиум, героин и марихуану в бирманских районах, прилегающих к таиландской границе.

(АПН).

Этюды с выставки

ЦЕННОЕ НАСЛЕДИЕ

Как уже сообщала газета, в краевом музее изобразительных искусств открыта выставка произведений русского, западноевропейского и древнекитайского искусства из московского собрания Ю. В. и Ю. Ю. Невзоровых. Эта выставка уже побывала в Новосибирске и Омске, где пользовалась большим успехом.

Выставка устроена в сибирских городах неслучайно. Сам коллекционер Юлий Владимирович Невзоров родился и вырос в Иркутске. Его жена, Антонина Михайловна Невзорова (Перекальская), родилась в Новосибирской области. После Великой Отечественной войны она жила в Барнауле, затем — в Иркутске.

Обширная коллекция Невзоровых создавалась в течение 100 лет. Основание этой коллекции было положено академиком живописи Петром Ивановичем Невзоровым (1830—1900), расширением ее занимались Владимир Игнатьевич (1888—1971) и с 1930 года — Юлий Владимирович.

На выставке представлено 205 произведений русских художников с конца XVIII до начала XX веков и зарубежное искусство с XVII по XX столетия почти всех западноевропейских стран, а также древнекитайское с III по XVII век. Здесь встречаются не только громкие имена широко известных художников, но и работы талантливых полузабытых и совсем незаслуженно забытых мастеров. К первым прежде всего относятся корифеи русского искусства Ф. Алексеев, Тропинин, Венецианов, Федотов, Брюллов, Перов, Саврасов, Крамской, Шишкин, Репин, Суриков, Левитан, Серов. Ко вторым — М. Иванов, Рабус, Худяков, Герц, Бочаров, Мокрицкий, Фрикке и другие. В разделе французского искусства зрителей встречают произведения корифея классицизма Пуссена, Антуана Ватто, Греза («Девушка с голубем»), барбизонцев Дюпре, Коро и Милле, немецких импрессионистов У. Хюбнера и Г. Херрмана, английского художника Джошуа Рейнольдса («Девочка с собачкой») и многие другие.

Наиболее полно представлен раздел русского искусства XIX начала XX столетий. В этом разделе зритель не только знакомится с произведениями искусства, но воспринимает специфические черты разных его периодов, постигает развитие искусства, приведшее его к блистательному расцвету.

Картина кисти Федора Алексеева «Вид города Флоренции», написанная в 70-х годах XVIII столетия, увлекает зрителя образами другой эпохи и далекой страны. Это произведение относится к периоду творческого формирования художника, позднее ставшего основоположником русского архитектурного городского пейзажа.

Основоположником русского видового пейзажа конца XVIII века является М. М. Иванов, представленный на выставке своей лучшей картиной «Вид Бахчисарая», в которой передано гармоническое созвучие между восточной архитектурой и окружающим горным пейзажем.

Три работы Сильвестра Щедрина, в особенности лучшее его произведение «Малая гавань в Сорренто. Вид через грот», характеризуют художника как искателя правды и одновременно как романтического певца красоты.

Приковывают внимание работы Карла Брюллова: «Вирсавия» — эскиз к картине, находящейся в Третьяковской галерее. Женский портрет. «Прелестная головка девицы Бутягиной», — назвал его в своих воспоминаниях Мокрицкий — один из учеников знаменитого живописца. Эскиз «Диана, Эндимион и Сатир» показывает художника блестящим колористом и мастером композиции. Портрет Карла Кенига, исполненный Павлом Федотовым в середине XIX века, дает представление о проникновении художника в душу изображенного и об умении подчинить этой цели мастерство живописного исполнения.

На выставке показаны картины Алексея Саврасова «Окрестности Ораниенбаума» и «Избушка в лесу», относящиеся к раннему периоду, «Весна. Скоро грачи прилетят», написанная в период расцвета в 1870-х годах, и «Осенний вечер», созданная в поздний период 1880-х годов. Произведения Саврасова, представленные на этой выставке, характеризуют основные черты его творчества, то жизнеутверждающего и звонкого, то минорного и лирически нежного.

Выдающийся русский пейзажист Федор Васильев представлен картиной «Приближение грозы», в которой образ природы поднимается до обобщенного образа Родины.

Две работы Крамского «Обед мальчугана» и «Портрет В. И. Анненковой» отражают соответственно зрелый и поздний периоды творчества идейного вождя передвижничества, глубокого художника-психолога.

Наиболее полно показано творчество Шишкина. Его ранние работы «Спуск с горы в Швейцарии» и «В Тевтобургском лесу» относятся к началу 60-х годов. Остальные 12 работ, написанные в России, характеризуют этого пейзажиста как выразителя реалистического и демократического направления в пейзажной живописи, придавшего образу природы родной страны эпический характер.

Ряд работ относится к концу XIX и началу XX века. Творчество Валентина Серова представлено пейзажем «Зима. Лошадь с розвальнями у избы», который является вариантом картины Серова «Зимой» (Русский музей) и относится к числу его замечательных деревенских пейзажей.

Значительный интерес вызывают работы Левитана «Березовая роща. Ранняя зелень» и «Серый день. Проселочная дорога». В них образ природы проникнут настроением самого художника.

Поздний И. Е. Репин представлен портретом своего сына Юрия Репина. «Молодая крестьянка на телеге» А. Е. Архипова относится к его раннему передвижническому периоду. Картина «Окраина деревни» М. Аладжалова типична для периода расцвета его творчества в союзе русских художников.

Многие картины были приобретены Ю. В. Невзоровым в очень плохом состоянии и получили второе рождение после их реставрации. Например, «Мальчик со свирелью» Тропинина, «Карл Кениг» Федотова, «Весна» Левитана и другие.

Ю. В. Невзоров передал в дар художественным музеям многие десятки произведений живописи и графики русских и западноевропейских художников. Новосибирской картинной галерее он передал 70 работ. Среди них много интересных произведений высокого художественного значения. Это «Портрет Вари Паниной», который был написан Валентином Серовым, когда она пела в хоре цыган, уникальный большой эскиз Семирадского «У стен Коллизея», портрет М. С. Воронцова К. Брюллова, этюд «По дороге в Альбано» Михаила Лебедева, эскиз редко встречающегося сейчас художника-передвижника Н. Загорского «Певица и ее поклонники». Последний, несмотря на незаконченность, производит впечатление чрезвычайно живой сценки, благодаря меткой характеристике персонажей и удачной композиции. Это и работа интересного художника Арзамасской школы Н. Кошелева «Старушка с книгой», этюд С. Иванова «В древнерусской одежде», А. Архипова — «Старик-крестьянин», акварель Бакста «Эфиоп» (эскиз костюма).

В Новосибирске был издан каталог выставки коллекции Невзоровых. Он свидетельствует о большой поисковой работе, проделанной Ю. В. Невзоровым по выявлению научного и художественного значения своей коллекции, который изучил всю возможную литературу по искусству, касающуюся произведений его собрания. Благодаря научному общению с крупными специалистами, он определил подлинность многих произведений, до недавних пор числившихся ненайденными, выяснил имена авторов многих неподписанных работ.

М. ГОРЕЛОВ,
кандидат искусствоведения.

На снимке: И. Крамской. Портрет В. И. Анненковой.

Фото С. Пирогова.

ИСТОРИЯ В ФОТОГРАФИЯХ

Музей истории фотографии, открытый Краковским обществом фотографов, — первый в Польше. Он носит имя одного из старейшин этого вида искусства — известного польского фотографа профессора Владислава Богацкого.

В музее два отдела. Первый — «Архив старой фотографии, издания и личные вещи польских фотографов» хранит около трех тысяч уникальных снимков, сделанных мастерами, работавшими еще в первой половине XIX века, и нашими современниками.

На них можно увидеть уже исчезнувшие пейзажи и постройки, бытовые сцены из жизни старой Польши. Многие фотографии — это свидетельства преступлений гитлеровцев на польской земле и стойкости польского народа, борцов движения Сопротивления.

Во втором отделе — «Музее фотопринадлежностей» собрано более тысячи экспонатов. От первых фотоаппаратов, причем не только заводского производства, но и сконструированных самими польскими фотографами, до новейших образцов современной фототехники.

(«Польское обозрение»— АПН).

ДЛЯ БЕЗОПАСНОСТИ АВТОМОТОЛЮБИТЕЛЕЙ

ВНИМАНИЕ—СМОТР!

С 1 ОКТЯБРЯ В КРАЕ ПРОВОДИТСЯ СМОТР-МЕСЯЧНИК БЕЗОПАСНОСТИ ДОРОЖНОГО ДВИЖЕНИЯ

Обеспечение безопасности дорожного движения — в центре внимания краевого добровольного Общества автомотолюбителей, его городских и районных советов. Мероприятия по предупреждению и сокращению дорожно-транспортных происшествий предусматривают изучение причин и условий, способствующих их возникновению, создание специализированных дружин, беседы, лекции.

Краевое Общество автомотолюбителей растет с каждым годом. В нем сейчас состоит более 50.000 владельцев личного транспорта. Они объединены в 492 первичные организации. Советы общества созданы в 47 районах и городах края. Как свидетельствует статистика, именно в тех районах и городах края (Бийск, Новоалтайск, Железнодорожный, Завьяловский, Родинский районы), где достигнуты определенные успехи в росте рядов общества, наблюдается и наиболее заметное сокращение дорожно - транспортных происшествий. Ведь члены общества проходят технический минимум.

В обеспечении безопасности движения немалую роль играет агитационно - пропагандистская работа. Советы общества совместно с ГАИ проводят лекции, беседы для населения, оборудуют стенды, комнаты, уголки, выставки по безопасности движения.

В борьбе с нарушителями большую помощь оказывают специализированные народные дружины, в работе которых непосредственное участие принимают члены общества. Некоторые городские и районные советы ВДОАМ создают группы дружинников в каждой первичной организации общества. Городские и районные советы общества принимают непосредственное участие в ежегодном техническом осмотре автотранспортных средств, принадлежащих индивидуальным владельцам.

В крае с 1977 года введены новые талоны общественного предупреждения для автомотолюбителей — членов общества. Опыт показывает, что это мероприятие оправдывает себя. Все случаи нарушений правил дорожного движения обсуждаются в первичных организациях, при которых созданы специальные комиссии по разбору нарушений, ко всем нарушителям принимаются соответствующие меры общественного воздействия. Хорошо поставлена работа этих комиссий в первичных организациях Ленинского, Новоалтайского, Алтайского, Приобского, Центрального районов. К сожалению, еще не все райгорсоветы правильно поняли назначение талонов общественного предупреждения, многие недооценивают их значение и работу с ними пустили на самотек.

В. КАЗАНЦЕВА,
зам. председателя краевого совета ВДОАМ.

Дорога. Транспорт. Пешеход

ТАМ, ГДЕ «ЛЕЧАТ» МАШИНЫ

Барнаульская станция технического обслуживания легковых автомобилей за 5 лет своего существования увеличила бытовые услуги населению более чем в два раза — до 331 тысячи рублей в год. Она предоставляет более 20 видов услуг и обслуживает в год от 6 до 8 тысяч автомобилей.

Подготовлена к пуску новая механизированная линия мойки и сушки автомобилей, ведутся пусковые работы специализированного участка экспресс-диагностики.

На станции трудится дружный коллектив. Маяками производства являются слесарь - моторист Николай Ивацович Гальский, слесарь - кузовщик Юрий Сергеевич Карпенко, газосварщик Александр Мартынович Комаров. Они работают с момента создания станции, систематически перевыполняют нормы выработки, являются шефами - наставниками молодежи.

У коллектива автосервиса есть свои нерешенные проблемы. Главная из них состоит в том, что станции недостает производственных площадей, из-за нехватки многих деталей и агрегатов задерживается ремонт автомобилей.

Производственному объединению Алтайавтотехобслуживание, видимо, следует активнее помогать коллективу станции в ликвидации этих трудностей.

А. КАРАСЕВ,
член Всероссийского общества автомотолюбителей.

Из почтовой сумки ГАИ

БОЛЬШИЕ БЕДЫ «МАЛОГО» ТРАНСПОРТА

Каждое утро в отдел краевой госавтоинспекции приходит много писем. В них сигналы граждан о неблагополучном состоянии дел в дорожном надзоре, предложения по улучшению безопасности движения и многое другое.

Приходит с почтой и другая информация — об авариях, совершенных в городах и районах края.

Сегодняшняя почта заслуживает особого внимания. Девятнадцать дорожных происшествий совершили мотоциклисты.

Если сделать анализ дорожно - транспортных происшествий, о которых сообщила почта, можно выявить три характерных нарушения.

Наибольшее количество аварий связано с управлением транспортом водителями, находящимися в нетрезвом состоянии. По этой причине произошло 58 процентов дорожно - транспортных происшествий.

Часто встречающейся причиной тяжелого травмирования при авариях мотоциклистов является езда без шлемов или в незастегнутых шлемах.

Наблюдаются случаи, когда руль транспорта доверяется лицам, не имеющим достаточного опыта в его управлении. Современный мотоцикл, снабженный мощным двигателем, способен развивать большую скорость. Об этом хорошо знают опытные водители. Новички же порой гибнут от собственного лихачества, теряясь в ситуациях, которые требуют мгновенной реакции.

То, что в нашей почте особое внимание привлекли мотоциклисты, не случайно — в последние годы мотоцикл приобрел огромную популярность. Вместе с тем возросли и требования к его владельцам. Но самое главное требование остается прежним — строго соблюдать правила вождения транспорта.

К. КОСТЕНКО,
старший автоинспектор ГАИ УВД.

ГАЗЕТА ВЫСТУПИЛА. ЧТО СДЕЛАНО?

«ДОРОГАМ— ОБРАЗЦОВЫЙ ПОРЯДОК»

Под таким заголовком в номере № 203 «Алтайской правды» была опубликована статья, в которой говорилось о плохом качестве дорог в некоторых районах края. В редакцию поступило несколько писем в ответ на критические замечания.

«Критика газеты признана правильной, — пишет начальник Усть-Пристанского ПДУ № 1613 И. Дахин. — Статья была обсуждена на совещании инженерно-технических работников. Приняты меры к устранению отмеченных недостатков. На дороге Алейск—Усть-Пристань работает отряд рабочих».

Признает своевременным выступление газеты и заместитель председателя Курьинского райисполкома А. Чаплыгин. Мост, размытый весенним паводком, к началу уборочной страды восстановлен. На дороге Курья — Колывань отремонтировано два моста, восстановлена и сейчас находится в хорошем состоянии дорога Курья — Ивановка.

Начальник Целинного ЛУАД Г. Левикин пишет: «В статье «Дорогам — образцовый порядок» подвергалось критике состояние автомобильной дороги местного значения Целинное — Поповичево. В настоящее время Целинное ЛУАД закрепило за этой трассой два агрегата: автогрейдер и прицепной грейдер. Дорога будет приведена в порядок».

ШУМНЫЙ ТРАМВАЙ

На трамвайной линии по улице Петрова, между улицами Малахова и Попова, заложены бетонные шпалы. И когда идет поезд, раздается невыносимый грохот, стучат стыки рельсов. И так изо дня в день. Что-то нужно делать: или заменять шпалы и рельсы, или трамваи вести здесь на низкой скорости. Это мнение всех жильцов нашей улицы.

Семья Мельниковых.

г. Барнаул.

С каждым днем нарастает грузовой поток автотранспорта на дорогах края — труженики полей отправляют продукцию юбилейного года в закрома государства. В эти дни особого напряжения достигает труд работников ГАИ, призванных следить за безаварийностью и сохранностью сельскохозяйственных продуктов при перевозках.

НА СНИМКЕ: сотрудники ГАИ Усть-Пристанского района Н. Г. Арнаутов и Н. В. Воробьев беседуют с водителями автотранспортного предприятия РО Сельхозтехника перед рейсом.

Фото Г. Самохвала.

Спорт

«УРОЖАЙНЫЙ» ТУР

Второй день хоккейного турнира на приз Спорткомитета РСФСР ознаменовался обилием забитых голов. «Торпедо» (Усть-Каменогорск) буквально разгромило рубцовчан — 18:2, а армейцы Новосибирска проиграли — 1:7 хоккеистам Прокопьевска. Петропавловский «Металлист», показавший содержательную игру в первом туре, довольствовался со «Спутником» (Нижний Тагил) ничьей — 1:1.

Особый интерес вызывала игра «Мотора» с «Рубином» (Тюмень). Сумели ли барнаульцы оправиться после «холодного душа» в предыдущей встрече? В первом периоде повторилась та же картина. Игра шла в медленном темпе, ошибки в обороне, мало бросков по воротам, и как следствие—две пропущенные шайбы. Во второй двадцатиминутке команды обменялись голами. Основная борьба разгорелась в заключительном периоде. Барнаульцы отквитали одну шайбу, но тут же пропустили четвертую. Через несколько минут Сергей Шихов сократил счет — 3:4.

Опасно атакуют гости, но уверенно действовал молодой вратарь Неклюдов. А в один из моментов Вячеслав Бугорский увидел хорошо открывшегося на правом краю Владимира Шлюнько и передал ему шайбу. Счет сравнялся — 4:4.

Последние секунды матча «Мотор» проводит в атаках, но добиться большего ему не удается.

О. ИВАНОВ.

ВО ВТОРОМ ЭШЕЛОНЕ

Федерация футбола СССР сообщает результаты матчей чемпионата страны во второй лиге (шестая зона), состоявшихся 28 сентября:

«Иртыш» (Омск) — «Чкаловец» (Новосибирск) — 0:0, «Трактор» (Павлодар)—«Торпедо» (Томск) — 3:0, «Целинник» (Целиноград) — «Динамо» (Барнаул) — 2:1, «Спартак» (Семипалатинск) — «Восток» (Усть-Каменогорск) — 3:2, СКА Хабаровск) — «Селенга» (Улан-Удэ) — 2:0, «Луч» (Владивосток) — команда города Иркутска — 2:1, «Шахтер» (Караганда) — «Автомобилист» (Красноярск) — 2:0, «Горняк» (Никольский) — «Ангара» (Ангарск) — 3:0, «Амур» (Благовещенск) — «Локомотив» (Чита) — 3:0.

(ТАСС).

Конфликтная ситуация

ИСПЫТАНИЕ

Почему механизатор Анатолий Уткин потерял уважение своих товарищей

УТКИН ПРИШЕЛ на бригадный стан утром. Механизаторы проводили техуход комбайнам, заправляли их. Уткин направился к своему «Сибиряку».

— Куда ты? — остановил его звеньевой Николай Бушин.

— Как—куда? — удивленно переспросил Уткин. — На комбайн! — Он глянул вокруг: — Да вы что сегодня, какие-то...

И не договорил. Механизаторы приостановили работу. Лица их были суровыми. В наступившей тишине веско прозвучали слова комбайнера Анатолия Павлова:

— Нет больше тут твоего комбайна! Чужой ты нам, понял?

Павлов сказал и отвернулся. Отвернулись и остальные. Снова зазвенели ключи. Послышался разговор: «А славно мы вчера ту полоску!..». «Да, в два ночи ведь кончили...». На Уткина никто больше не обращал внимания.

Он посмотрел издали на свой комбайн. Там суетилась какая-то фигурка. Подумал: «Посадили уж...» Что-то защемило в груди, подступило к горлу. Уткин потоптался на месте и побрел в деревню.

...До позапрошлого года Анатолий Уткин был в колхозе на разных работах. Как-то так получилось, что до тридцати с лишним лет дожил, а профессии не приобрел. Когда ему об этом говорили, он быстро отзывался:

— А-а, на мой век и без моторов работы хватит!

Однако замечали, что нет-нет да бросал завистливые взгляды на своих же годков, что управляли колхозной техникой.

Нельзя сказать, чтобы Уткин плохо работал, лодырничал. Иной раз, особенно под настроение, так возьмется, что только держись. Но был грех—выпивал. Не каждый день, понятно, но уж захочет — ничто не остановит.

В правлении не раз вели о нем разговор, а два года назад самого пригласили:

— Надумали мы, Анатолий Михайлович, курсы комбайнеров при колхозе открыть. Сам знаешь, не хватает кадров. А со стороны приглашать — уже не то, согласен?

Уткин солидно покивал головой:

— Чего уж там!

— Ну вот. Значит, записывать тебя?

Уткин засмеялся:

— Уговорили.

Так он стал комбайнером, а на следующую зиму овладел и трактором. Окружающие сразу отметили, что Уткин редко в магазин стал заглядывать. Верно, комбайн ему достался плохонький, по седьмому или даже восьмому году, часто ломался, но и на нем он осенью семьдесят шестого поработал неплохо и вышел в первый десяток комбайнеров.

В правлении колхоза имени Дзержинского только радовались. И когда нынче в колхоз пришли три новеньких СКД-5, то один из них решили отдать Уткину, хотя претендентов было хоть отбавляй. Пусть, мол, человек растет, поднимается.

Уткин ходил именинником. Но вот настала и пора жатвы. В хозяйстве по примеру ипатовцев был создан уборочно-транспортный комплекс. В нем выделили звено по обмолоту из 11 комбайнов, а руководить им доверили первоклассному механизатору-коммунисту Николаю Бушину. Да и остальные комбайнеры подобрались один к одному.

К Анатолию Уткину коллектив поначалу отнесся несколько настороженно. Это и понятно: стаж — один сезон, и вообще. А тут он громогласно объявил:

— Держись, хлопцы, всех обгоню!

Механизаторы промолчали, только Бушин, кажется, сказал:

— Ну-ну, посмотрим!

Начались жаркие дни. Звено сразу взяло высокий темп. И хотя мешали дожди, но поле за полем освобождалось от хлеба. К удивлению всех, Уткин действительно вышел вперед. Он первым намолотил тысячу центнеров, потом вторую... Его поздравляли пионеры, была выпущена «молния». Растаяло и недоверие к нему в коллективе. Мужик, видимо, по-настоящему за ум взялся, как говорили между собой механизаторы.

Правда, были и замечания. Однажды Уткин высыпал в машину неполный бункер зерна, в то время как двое других комбайнеров — полные. На току поступившее количество хлеба, как всегда делается, разделили и записали на троих поровну. И выходило, что Уткин присвоил ли, взял ли, как хочешь суди, у товарищей два, а то и три центнера зерна. Но когда поднялся разговор, он сразу попросил прощения:

— Извините, братцы, недоглядел, что бункер еще не полный!

Что ж, с кем не бывает? Простили.

Второй раз было такое. Два дня шел дождь, молотить было нельзя, и механизаторы, воспользовавшись этим, делали уход комбайнам, подтягивали, регулировали. Один Уткин, сказав, что у него «Сибиряк» новый, подтягивать нечего, ушел в деревню в — в магазин.

Простили и это. Что, мол, будем придираться к человеку, работа-то вроде не страдает.

А тут вновь установилось вёдро. Звено переехало на овес. Ну и добрый же уродился! По 25—26 центнеров стали намолачивать с гектара. И вдруг в самый что ни на есть разгар, около полудня, у Анатолия Уткина что-то стряслось с муфтой сцепления. Подъехал мастер-наладчик А. М. Воронцов. Узнав причину, сказал:

— Снимай муфту и дуй в село, в мастерскую. А я тоже через полчаса подъеду.

Село было в нескольких километрах. Но когда Воронцов туда приехал, Уткин уже шел навеселе по улице.

Муфту сделали, отрегулировали, а работать на комбайне было некому. Так и простоял «Сибиряк» на поле весь день. В звене были настроены дать Уткину такую взбучку, чтоб долго помнил. Но он не пришел и наутро, и кто-то видел его снова пьяным.

Тогда терпению пришел конец. «Сибиряк» мог уже намолотить не меньше 400—500 центнеров зерна, а он в такое горячее время простаивал.

— Кого-то надо искать! — сказал Николай Бушин.

И тут все увидели просящие глаза Сашки Прибыткова, комсомольца, в прошлом году окончившего СПТУ. Он работал на сеале, но вот уже второй день его старенький, можно сказать, списанный СК-4 совсем развалился. Звеньевой решительно махнул рукой:

— Бери, Александр, «Сибиряка»!

Парень обрадованно кинулся к комбайну, но вдруг остановился:

— Совсем или потом возьмете обратно?

— Совсем, Александр! Я, кстати, уже говорил с председателем.

Уткин явился лишь на третье утро. Тогда и сказали ему механизаторы: «Чужой!»

...Пока он шел до деревни, а потом сидел дома, многое промелькнуло в голове. Обида мешалась с какой-то тоскливой горечью, и последней было больше. Не бригадир, не председатель, а свои же товарищи отторгли его от себя. И это было больнее всего. Вот—Павлов. Еще в начале уборки они договорились соревноваться между собой. И хотя он, Уткин, сразу же опередил его, тем не менее, если что случалось, Павлов первым прибегал на помощь, по-товарищески и советы давал, как опытный комбайнер.

Вспомнились и собственные сыновья. В СПТУ оба учатся: один уже третий год, другой только нынче поступил. Что-то они скажут?

Да, никогда еще не приходилось Уткину так глубоко задумываться о себе и своей жизни. К вечеру он пошел в бригадную контору. Он не знал еще, что там скажет, о чем будет просить, но понимал — надо идти к людям.

Заседание совета бригады было непродолжительным. Перевесом в один голос было решено оставить еще Уткина в механизаторах, дать ему на первый случай старенький Т-4.

...Рокочут на массивах тракторы, поднимая зябь. Движутся комбайны, убирая последние полоски хлеба. Человек у мастерских, ремонтируя трактор, время от времени поглядывает на поля. Ему хочется быстрее туда и в то же время он думает: как там его примут? А в ушах еще звучит голос бригадира:

— Все от тебя теперь зависит, Анатолий Михайлович!

Б. РОЖДЕСТВЕНСКИЙ,
корр. «Алтайской правды».
Быстрокановский район.

Редактор Ю. МАЙОРОВ.

ТЕЛЕВИДЕНИЕ

СУББОТА 1 ОКТЯБРЯ

ПЕРВАЯ ПРОГРАММА МОСКВА

10.00 — Новости. 10.10 — Утренняя гимнастика. 10.30 — «Митя и микробус». Мультфильм. (Цветное телевидение). 10.45 — «Для вас, родители». (Цветное телевидение). 11.15 — «Отдых в Евпатории». Телевизионный очерк. 11.45 — Музыкальная программа «Утренняя почта». (Цветное телевидение). 12.15 — «Здоровье». Научно-популярная программа. (Цветное телевидение). 13.00 — Перерыв. 13.10 — «По музеям и выставочным залам». (Цветное телевидение). 13.40 — «На стапеле — атомоходы». Репортаж с ленинградского Балтийского завода. 14.10 — Премьера документального фильма «От сердца к сердцу». 15.10 — «В гостях у сказки». «По щучьему велению». Мультфильм. (Цветное телевидение). 16.10 — Премьера телевизионного документального фильма «Баку» из цикла «Города и люди». (Цветное телевидение). 16.40 — Перерыв. 17.00 — «Очевидное — невероятное». (Цветное телевидение). 18.00 — Чемпионат СССР по хоккею. «Крылья Советов» — «Динамо» (М). Трансляция из Дворца спорта Центрального стадиона имени В. И. Ленина. (Цветное телевидение). 20.15 — «Впервые на экране ЦТ». Художественный фильм. «Веселая экскурсия». (Цветное телевидение). 21.45 — «Крымские зори». Фестиваль советской песни. Передача из Ялты. (Цветное телевидение). 23.00 — «Время». Информационная программа. 23.30— Перерыв. 23.40 — Продолжение фестиваля советской песни «Крымские зори». Передача из Ялты. (Цветное телевидение). 0.30 — Чемпионат СССР по футболу. ЦСКА — «Динамо» (М). Передача с Центрального стадиона «Динамо». 2-й тайм. (Цветное телевидение). По окончании (1.15) — Программа передач.

ВТОРАЯ ПРОГРАММА БАРНАУЛ

18.00 — «Старинный вальс». Фильм-концерт. 18.30 — «Прыжок на заре». Художественный фильм. 20.10 — «Игорь Горбачев». Телефильм. 21.10—21.45 — «Почему снег белый». Документальный телефильм.

ТЕАТРЫ

АЛТАЙСКИЙ ГОСУДАРСТВЕННЫЙ ТЕАТР ДРАМЫ. 2 октября — «ПРОВИНЦИАЛЬНЫЕ АНЕКДОТЫ» — в 12, 19-30.

АЛТАЙСКИЙ КРАЕВОЙ ТЕАТР ОПЕРЕТТЫ. 1, 2 октября — премьера «НА РАССВЕТЕ» — в 19-30.

КРАЕВОЙ ТЕАТР КУКОЛ. 2 октября — «ДЯДЯ ФЕДОР, ПЕС И КОТ» — в 11, 14.

КИНО

«М И Р». «БЕЛЫЙ БИМ ЧЕРНОЕ УХО» (1—2 серии) — в 10 (для детей), 13-30, 15. Кинопанорама и новый цветной художественный фильм «ОБЕЛИСК» — в 20-20.

«РОССИЯ». «НЕСОВЕРШЕННОЛЕТНИЕ» — в 9, 10-35, 12-10, 13-45, 15-30, 17, 18-35, 20-10, 21-45. «СВЕТ ПОГАСШИХ КОСТРОВ» (1—2 серии) — в 10, 12-30, 15, 17-30, 20-30. 2 октября для детей — «ПРИНЦЕССА НА ГОРОШИНЕ» — в 9.

«РОДИНА». «СТАЖЕР» — в 9, 10, 10-55, 11-55, 12-50, 13-50, 14-45, 15-45, 16-40, 17-40, 18-35, 19-35, 20-30, 21-30 (два последних сеанса — удлиненные). 2 октября для детей — СБОРНИК МУЛЬТФИЛЬМОВ № 8 — в 9.

«ЮНОСТЬ». «СТАЖЕР» — в 9-30, 11-30, 13-30, 15-30, 17-30, 19-30, 21-30 (удлиненный сеанс). 2 октября для детей — СБОРНИК МУЛЬТФИЛЬМОВ № 5 — в 9-30.

«ПЕРВОМАЙСКИЙ». 1, 2 октября для детей — «ПОКА БЬЮТ ЧАСЫ» — в 11. «СТАЖЕР» — в 10, 12, 13, 14, 15, 16, 17, 18, 19, 20, 21 (удлиненный сеанс), 21-40.

ЛЕТНИЙ КИНОТЕАТР ВДНХ. «ВОСХОЖДЕНИЕ» — в 13, 15.

«ЧАЙКА». «НЕСОВЕРШЕННОЛЕТНИЕ» — в 11, 12-45, 14-30, 16-15, 18, 19-45, 21-30 (удлиненный сеанс).

«РУЧЕЕК». «ЧУДО С КОСИЧКАМИ» — в 9-30.

«ПИОНЕР». Новый художественный фильм «САМЫЙ КРАСИВЫЙ КОНЬ» — в 9-30, 11-20, 13-10, 15, 17. Дню учителя посвящается. «ЭТО МЫ НЕ ПРОХОДИЛИ...» — в 19, 21.

«АЛТАЙ». «НЕСОВЕРШЕННОЛЕТНИЕ» — в 15, 17, 19, 21 (удлиненный сеанс). 2 октября для детей — «БОЛЬШОЙ ТРАМПЛИН» — в 13.

«ЗАРЯ». «СВЕТ В КОНЦЕ ТОННЕЛЯ» — в 15, 17, 19, 20-40 (удлиненный сеанс). 2 октября для детей — «НИКУШОР ИЗ ПЛЕМЕНИ «ТВ» — в 13.

ДВОРЕЦ КУЛЬТУРЫ ШИННИКОВ. 1, 2 октября — «ВОЗВРАТА НЕТ» — в 15, 17, 19, 21 (удлиненный сеанс).

ДВОРЕЦ КУЛЬТУРЫ ХИМИКОВ. «НЕ МОЖЕТ БЫТЬ» — в 15, 17, 19, 21. 2 октября для детей — «ДОРОГОЙ МАЛЬЧИК» — в 11.

ДВОРЕЦ КУЛЬТУРЫ КОТЕЛЬЩИКОВ. «АР-ХИ-МЕ-ДЫ!» — в 14, 16, 18, 20. Вечер танцев — в 21-15. 2 октября для детей — «МАЛЕНЬКИЙ СЕРЖАНТ» — в 12.

ДОМ КУЛЬТУРЫ ВОС. «ДЕНЬ ВОЗМЕЗДИЯ» — в 19. 2 октября для детей — «ЧЕЛОВЕК С РУЖЬЕМ» — в 15.

КЛУБ ЗАВОДА «ТРАНСМАШ». СБОРНИК МУЛЬТФИЛЬМОВ № 6 — в 14 (для детей). «БЕЛЫЕ ВОЛКИ» — в 15-20. По просьбе зрителей — художественный фильм в 3-х сериях «ТИХИЙ ДОН» (1—2 серии) — в 17, 20-30. В клубе — вечер танцев — в 21. 2 октября — для детей. Дню учителя посвящается. «ВЧЕРА, СЕГОДНЯ И ВСЕГДА» — в 10-30.

КЛУБ МЕЛАНЖЕВОГО КОМБИНАТА. «ЕДИНСТВЕННАЯ» — в 15, 17, 19, 21.

ПОГОДА

Сегодня днем по краю, по данным синоптиков, ожидается облачная, с прояснениями погода, по северным районам слабые осадки, по остальным районам преимущественно без осадков, ветер западный, 7—12 метров в секунду, местами до 15 метров в секунду. Температура 4—9 градусов тепла.

По Барнаулу — облачная, с прояснениями погода, слабые осадки, ветер западный, 7—12 метров в секунду. Температура 5—7 градусов тепла.

Давление на 13 часов 30 сентября было 735,8 миллиметра ртутного столба. Относительная влажность воздуха 72 процента.

Уровень воды реки Оби у города Барнаула 141 сантиметр над 9 графика водпоста.

ДЕТСКАЯ ХУДОЖЕСТВЕННАЯ ШКОЛА

объявляет

дополнительный набор.

Адрес школы: ул. Аванесова, 30 (проезд на трамвае № 7 до остановки «ВДНХ»). Телефон 5-17-83.

С 28 сентября по 7 октября

ДВОРЕЦ ЗРЕЛИЩ И СПОРТА

ХОККЕЙ

ЗОНАЛЬНЫЙ ТУРНИР НА ПРИЗ СПОРТКОМИТЕТА РСФСР команд мастеров класса «А»

1 октября

«РУБИН» — «МЕТАЛЛИСТ» — в 10.00
«СПУТНИК» — «ШАХТЕР» — в 13.00
СКА — «ТОРПЕДО» — в 16.00
РУБЦОВСК — «МОТОР» — в 19.00

2 октября

«РУБИН» — РУБЦОВСК — в 10.00
«ТОРПЕДО» — «СПУТНИК» — в 13.00
«МЕТАЛЛИСТ» — «ШАХТЕР» — в 16.00
«МОТОР» — СКА — в 19.00

КАССЫ ДВОРЦА СПОРТА работают в дни игр с 9 часов утра. 3 и 6 октября кассы не работают.

Телефоны: для справок — 5-11-09, кассы — 5-46-41.

КРАЕВОЙ ТЕАТР ОПЕРЕТТЫ

РЕПЕРТУАР ОКТЯБРЯ

1, 2, 22, 27 ПРЕМЬЕРА НА РАССВЕТЕ
4 ВЕСЕЛАЯ ВДОВА
5 ФИАЛКА МОНМАРТРА
6 МАРИЦА
7, 9 С ЛЮБОВЬЮ НЕ ШУТЯТ
8, 20, 28 БАБИЙ БУНТ
11, 21, 26 ПУСТЬ ГИТАРА ИГРАЕТ
12 РОЗ-МАРИ
13 НОЧЬ В ВЕНЕЦИИ
14 ХЕЛЛО, ДОЛЛИ!
15, 25 ХОЛОПКА
16 ТОГДА В СЕВИЛЬЕ
18 ЛЕТУЧАЯ МЫШЬ
19 НЕ ПРЯЧЬ УЛЫБКУ
23, 29 ЧЕТВЕРО С УЛИЦЫ ЖАННЫ

Начало спектаклей в 19-30.

7 октября отправляется ТУРИСТИЧЕСКИЙ ПОЕЗД по городам:

Барнаул — Харьков — Киев — Львов — Ужгород — Мукачево — Рахов — Яремча — Черновцы — Кишинев — Одесса — Волгоград — Барнаул.

Стоимость путевки 210 руб.

Регистрация туристов 7 октября с 7 до 10 часов утра в красном уголке железнодорожного вокзала.

Бюро путешествий.

АЛТАЙСКИЙ ГОСУДАРСТВЕННЫЙ УНИВЕРСИТЕТ

объявляет прием на вечерние ПОДГОТОВИТЕЛЬНЫЕ КУРСЫ

по специальностям:

математика, физика, биология, химия, экономика труда, русский язык и литература, история и правоведение.

Поступающие на курсы подают заявление на имя ректора и вносят плату за обучение — 25 рублей.

Прием документов ведется с 14 до 19 часов ПО АДРЕСУ: пр. Социалистический, 68, комн. 105. Справки по телефону 5-39-43 (с 11 до 19 часов).

ТЕХНИЧЕСКОЕ УЧИЛИЩЕ № 33 — ТЕКСТИЛЬЩИКОВ г. Барнаула

продолжает прием учащихся на 1977—78 учебный год.

Принимаются девушки в возрасте от 15 до 19 лет, с образованием 8—10 классов по специальностям: ровничницы, прядильщицы, ткачи, мотальщицы, съемщицы пряжи (срок обучения от 1 года до 3 лет).

Мужчины и женщины в возрасте 20—30 лет, с образованием 8—10 классов, сроком обучения 1 год — на помощников мастеров прядильного производства.

Во вновь открываемый ФИЛИАЛ для работы в объединении «АВАНГАРД» в Славгороде и Барнауле — девушек в возрасте 16—19 лет, с образованием 8—10 классов по специальности ШВЕЙМОТОРИСТКА (срок обучения 1 год).

Начало занятий — по мере комплектования групп.

Учащиеся, обучающиеся в группах с 3-годичным сроком обучения, вместе со специальностью получают аттестат о среднем образовании.

Все учащиеся находятся на полном государственном обеспечении. Иногородним предоставляется бесплатное общежитие.

В период прохождения производственной практики на Барнаульском хлопчатобумажном комбинате учащимся дополнительно к гособеспечению выплачивается 50 процентов заработной платы.

При поступлении предъявляются следующие документы: паспорт или свидетельство о рождении, документ об образовании, 5 фотокарточек размером 3х4 см, трудовая книжка (для ранее работавших), справка с места жительства, заявление о поступлении на имя директора училища, характеристика из школы.

Заявления и документы принимаются лично и по почте ПО АДРЕСУ: 656023, г. Барнаул, ул. Э. Алексеевой, 40 (на Потоке).

ГОРОДСКОЕ ПРОФЕССИОНАЛЬНО-ТЕХНИЧЕСКОЕ УЧИЛИЩЕ № 1

объявляет дополнительный прием на следующие специальности:

СЛЕСАРЬ по ремонту автомобилей, МАСТЕР-БРИГАДИР сельского строительства, ЭЛЕКТРОМОНТАЖНИК по электрооборудованию, ЭЛЕКТРОСВАРЩИК, НАБОРЩИК и ПЕЧАТНИК высокой печати.

Срок обучения — 3 года.

Адрес училища: г. Барнаул, ул. А. Юрина, 166. Проезд на трамваях № 3, 8, 9 до остановки «Ул. А. Юрина», № 5 — «Больница шинного завода».

БАРНАУЛЬСКОМУ САНАТОРИЮ ПРОФСОЮЗОВ

требуются:

заместитель главного врача по технической части (с предоставлением служебной квартиры), слесари, электрики, кочегары, прачки, кухонные рабочие, санитарки.

Обращаться: ул. Парковая, 21-а. Проезд на трамвае № 7 до остановки «Институт садоводства».

СПОРТИВНО - ТЕХНИЧЕСКИЙ КЛУБ ДОСААФ ОКТЯБРЬСКОГО РАЙОНА г. БАРНАУЛА

проводит набор на курсы МЕХАНИКОВ холодильных установок и РАДИОТЕЛЕМЕХАНИКОВ.

Обращаться: ул. Тимуровская, 25, тел. 6-26-42.

С 1 октября В КРАЕ НАЧИНАЕТСЯ ПОДПИСКА на 1978 год

НА ЦЕНТРАЛЬНЫЕ, РЕСПУБЛИКАНСКИЕ, ЗАРУБЕЖНЫЕ, КРАЕВЫЕ, ГОРОДСКИЕ И РАЙОННЫЕ ГАЗЕТЫ И ЖУРНАЛЫ.

Подписка принимается на подписных пунктах по месту работы, в агентствах и отделениях Союзпечати, в отделениях связи.

КРАЕВОЕ АГЕНТСТВО СОЮЗПЕЧАТЬ.

БАРНАУЛЬСКОЕ ГОРОДСКОЕ СРЕДНЕЕ ПРОФЕССИОНАЛЬНО-ТЕХНИЧЕСКОЕ УЧИЛИЩЕ № 42

продолжает прием учащихся на 1977—78 учебный год по специальностям:

ОГРАНЩИК и ОБДИРЩИК АЛМАЗОВ в бриллианты.

Училище готовит квалифицированных рабочих из числа молодежи, окончившей 8 классов (срок обучения 3 года) и 9—10 классов (срок обучения 6 месяцев, 10 месяцев, 1,5 года — в зависимости от возраста).

Учащиеся, поступившие в училище на трехгодичный срок обучения, обеспечиваются 3-разовым питанием и форменным обмундированием.

Учащиеся, поступившие на базе 9—10 классов, получают стипендию в размере 36 рублей в месяц.

Документы по почте не принимаются.

По всем интересующим вопросам обращаться в училище ПО АДРЕСУ: г. Барнаул-57, ул. Малахова, 4. Проезд на автобусах № 3, 107, 116 от пл. Октября до остановки «Ул. Малахова». Телефон училища 4-32-78.

БЮРО ПО ТРУДОУСТРОЙСТВУ

приглашает на работу:

В АВТОБАЗЕ:

шоферов, товароведа, старшего механика, токаря-шлифовщика.

* * *

ДЛЯ РАБОТЫ НА ЖЕЛЕЗНОДОРОЖНОЙ СТАНЦИИ —

помощников составителей поездов, башмачников, стрелочников, грузчиков, станционных рабочих, носильщиков, уборщиц производственных и служебных помещений.

Оплата повременно-премиальная (180—200 руб. в месяц). Принятые на работу пользуются всеми льготами работников железнодорожного транспорта. Иногородние обеспечиваются бесплатным проездом по железной дороге к месту работы и обратно.

Принимаются мужчины и женщины без специальности ДЛЯ ОБУЧЕНИЯ по данным профессиям. Срок обучения — один месяц.

За период обучения выплачивается 120—140 руб.

* * *

На работу в г. Барнауле, Алейске, Рубцовске, Карасуке требуются:

КАМЕНЩИКИ - МОНТАЖНИКИ, ШТУКАТУРЫ - МАЛЯРЫ, ГАЗОСВАРЩИКИ, ЭЛЕКТРОМОНТЕРЫ, РАБОЧИЕ без специальности.

Оплата труда сдельная, выплачивается 30-процентная надбавка. Принятые на постоянную работу пользуются льготами работников железнодорожного транспорта, одиноким предоставляется общежитие.

Обращаться: ул. Деповская, 34 или ул. Островского, 16, комн. 2.

ТАЛЬМЕНСКИЙ СЕЛЬСКОХОЗЯЙСТВЕННЫЙ ТЕХНИКУМ

приглашает выпускников Тальменского (в прошлом Старо-Алейского и Горно-Колыванского) техникума на традиционный вечер встречи, который состоится 15 октября 1977 года в 16 часов.

Адрес техникума: р. п. Тальменка, ул. Партизанская, 62.

пишите звоните

НАШ АДРЕС: г. Барнаул, ул. Короленко 105. Индекс — 656099.

Приемная редактора — 5-49-56, 5-30-69; заместители редактора — 5-48-37, 5-43-54; ответственный секретарь — 5-52-34; заместители ответственного секретаря — 5-51-13. ОТДЕЛЫ: партийной жизни — 5-53-11 (заведующий), 5-46-16; пропаганды и агитации — 5-50-92; советского строительства и быта — 5-51-73; сельского хозяйства — 5-46-73 (заведующий); 5-54-64, 5-58-13; промышленности и транспорта — 5-52-63 (заведующий), 5-46-12, 5-65-09; строительства — 5-49-54, науки и учебных заведений — 5-50-82 (заведующий), 5-51-55; культуры — 5-26-71; информации и спорта — 5-46-92 (заведующий), 5-37-17; фельетонов — 5-15-10; писем и массовой работы — 5-54-12 (заведующий), 5-48-71, 5-55-84; фотокорреспонденты — 5-37-44; собкоровская сеть — 5-45-62; отдел объявлений — 5-53-62; редакция рекламного приложения «Алтайская неделя» — 5-67-90 (редактор), 5-87-88; общественная приемная — 5-57-62; собственные корреспонденты: в Алейске — 1-45; Рубцовске — 06-37-43, 92-25-57; Камне-на-Оби — 6-08; Славгороде — 2-16-73; Горно-Алтайске — 49-41; Благовещенке — 22-8-29, 22-8-51; Тальменке — 9-25-08; Кулунде — 91-2-93.

Типография издательства «Алтайская правда» Алтайского крайкома КПСС.

АГ 19342. 50.300. Заказ 7873. Тираж 240.000 экз.