ПРОЛЕТАРИИ ВСЕХ СТРАН, СОЕДИНЯЙТЕСЬ!

АЛТАЙСКАЯ ПРАВДА

Орган Алтайского краевого комитета КПСС и краевого Совета депутатов трудящихся

№ 215 (16946) • ВТОРНИК, 13 СЕНТЯБРЯ 1977 ГОДА • Газета выходит с 12 августа 1917 г. • Цена 2 коп.

РЕШЕНИЯ XXV СЪЕЗДА КПСС — В ЖИЗНЬ!

60-ЛЕТИЮ ВЕЛИКОГО ОКТЯБРЯ — ДОСТОЙНУЮ ВСТРЕЧУ!

КАЖДОМУ ХОЗЯЙСТВУ — ТЕМП ГВАРДЕЙЦЕВ СТРАДЫ!

ЭКРАН ХЛЕБОЗАГОТОВОК

НА ВЧЕРАШНИЙ ДЕНЬ ЗЕМЛЕДЕЛЬЦЫ АЛТАЯ ЗАСЫПАЛИ В ЗАКРОМА ГОСУДАРСТВА

908.983 тысячи тонн зерна.

ЗА ПРОШЕДШИЕ СУТКИ НА ЭЛЕВАТОРЫ ПОСТУПИЛО

42.538 тысяч тонн зерна.

Сегодня вымпел «Алтайской правды» присуждается:

— звену А. А. Ильяшенко из совхоза «Рассветовский» Романовского района, которое двумя комбайнами КС-2,6 **накосило 51.727 центнеров зеленой массы кукурузы,** выполнив норму на 138 процентов;

— женскому звену М. В. Карболиной из Алтайской машиноиспытательной станции Поспелихинского района, которое тремя комбайнами СКД-5 **намолотило 7.751 центнер зерна,** выполнив норму на 160 процентов;

— звену М. Д. Ляхова из совхоза «Тогульский» Тогульского района, которое на двух комбайнах СК-4 и двух «Нивах» **намолотило 10.915 центнеров зерна,** выполнив норму на 139 процентов;

— звену Р. Я. Лоора из совхоза «Ракитовский» Михайловского района, которое на двух тракторах К-700 **подготовило 1.181 гектар плоскорезной зяби,** выполнив норму на 217 процентов.

И ЗАГОРАЮТСЯ ЗВЕЗДЫ...

Политическая агитация в поле

В совхозе «Леньковский», несмотря на сложные погодные условия, выращен неплохой урожай. На некоторых пшеничных полях получают здесь до 15 центнеров зерна с гектара. Вовремя и без потерь убрать хлеб — этим озабочены сегодня леньковские земледельцы. Этому подчинена и вся организаторская и политическая работа совхозной парторганизации, ее идеологического актива.

Максимум внимания уделено организации социалистического соревнования на жатве. Его итоги подводятся ежедневно и по пятидневкам. При этом учитывается работа звена и уборочно-транспортного комплекса в целом, а не механизаторов-одиночек, как было раньше. По результатам пяти дней выпускается общесовхозный информационный бюллетень. Итоги каждого дня заносятся на доски показателей в отделениях и на центральной усадьбе совхоза. В честь лучшего звена поднимаются флаги Почета, а в честь коллектива — победителя в общесовхозном соревновании на центральной усадьбе ежедневно зажигается звезда трудовой славы.

Учрежден в совхозе на время уборки и Календарь трудовой славы, куда заносятся фамилии членов лучших уборочно-транспортных коллективов. Им также вручаются переходящие красные вымпелы, на комбайнах передовиков укрепляются красные флажки, а каждая тысяча намолоченного зерна отмечается звездочкой на бункере.

Особенно хорошо идут дела в уборочно-транспортном комплексе Дмитриевского отделения совхоза, коммунисты-механизаторы которого выступили в районе инициаторами по применению на уборке урожая опыта ипатовцев. Секретарь отделенческой парторганизации М. М. Садовой совершенно справедливо считает, что успех дмитриевцев обеспечивается не только четкой, бесперебойной работой технической службы, но и организаторской, политической работой с людьми, действенным социалистическим соревнованием. Коммунисты партгруппы Д. Г. Карасюк, В. И. Фролов, Н. А. Чеботаев, Ф. П. Гончаров личным трудовым примером, страстным партийным словом ведут за собой остальных механизаторов. Большой вклад в общее дело вносят в эти дни и сельские бойцы идеологического фронта — агитаторы, учителя, культпросветработники.

Особой активностью отличаются агитаторы Т. Гомлякова и Е. Кузема. Они ежедневно бывают в поле, встречаются и беседуют с полеводами, рассказывают им об итогах каждого трудового дня. Часто такие беседы проводятся в полевом агитпункте. Здесь установлен стенд, на котором вывешиваются бюллетень и другие информационные материалы. Тут же — лозунги с боевыми призывами, ежедневно сменяющиеся «боевые листки», «молнии». Все это поднимает людям настроение, дает им новый заряд творческой энергии.

Темпы жатвы в «Леньковском» нарастают. Хлеб убран и обмолочен более чем с шести тысяч гектаров. Зерно нового урожая бесперебойно отгружается на элеваторы.

А. БАРИЛО,
зам. редактора благовещенской районной газеты «Заветы Ленина».

СНОВА В ПУТИ

Всего два дня понадобилось земледельцам фермы «Маяк» Верхне-Обского совхоза для того, чтобы завершить обмолот хлебов на площади в 1.670 гектаров. Сейчас здесь в полную силу ведут взмет зяби.

Оперативно подводятся итоги социалистического соревнования. Первое место на косовице присуждено Дмитрию Павловичу Нехорошеву, который с начала страды уложил хлеба на площади в 510 гектаров. На обмолоте первенство за молодым механизатором Анатолием Петровичем Базановым. На счету комбайнера — более четырех тысяч центнеров зерна. И как приятно было героям страды-77, когда их поздравляла районная агитбригада «Веселый рейс». Торжество длилось не более пяти — семи минут, а запомнится людям надолго. Инструктор Смоленского райкома партии В. Ф. Беляев вручил победителям соревнования приветственный адрес, участники агитбригады преподнесли комбайнерам букеты цветов. И затем в поле, у застывших на несколько минут комбайнов, в честь хлеборобов прозвучала песня... Ее исполнили Раиса Кацубина, Нина Гореванова, Зоя Антипова, Любовь Бехтольд.

С. ВЕТРОВ.

Смоленский район.

ПРЕСС-ЦЕНТР «АП» УБОРКА-77

АДРЕС ПРЕСС-ЦЕНТРА: г. Барнаул, 656099, ул. Короленко, 105. Телефоны: 5-54-64, 5-58-13 и 5-46-73.

УРОЖАЙНАЯ «МОЛНИЯ»!

ЗА МИНУВШИЕ СУТКИ ХЛЕБОРОБЫ ПАВЛОВСКОГО РАЙОНА ОТПРАВИЛИ НА ЭЛЕВАТОРЫ 2900, А ПОСПЕЛИХИНСКОГО — 1900 ТОНН ЗЕРНА. БОЛЬШЕ ВСЕХ В КРАЕ!

ЗЕРНО ИЗ КЛЕПЕЧИХИ

...рассказывает о работе инициаторов

НА МОЙ ВОПРОС, **какое** хозяйство нынче сдает наиболее добротное зерно, инспектор по заготовкам и качеству сельхозпродуктов М. С. Курилова ответила:

— Как всегда — колхоз «Путь Ленина».

Начальник лаборатории Поспелихинского хлебоприемного пункта Т. П. Пурисова добавила:

— Чище зерна, чем из Клепечихи, нет ни у одного хозяйства. Сорность 0,4—0,6 процента, и редко повышается до единицы.

В «Пути Ленина» все — от механизатора и работника тока до главного агронома и председателя колхоза — считают делом чести бороться за престиж колхозного зерна. Забота о нем начинается с заготовки первосортных семян высших репродукций, минеральных и органических удобрений, накопления влаги в почве. Качественно ведутся сев зерновых, уход за ними. Механизаторы борются за присвоение каждому полю Знака качества. Нынче почти все поля обработаны гербицидами, и поэтому здесь самые чистые в районе посевы.

За семь—десять дней до страды в колхозе проводят смотр-конкурс и парад уборочной техники. На широкой сельской площади выстраиваются все комбайны, жатки и сами механизаторы. Строгая комиссия, руководит которой главный агроном колхоза И. П. Лытаренко, проверяет готовность машин.

Перед началом косовицы агроном-семеновод Г. И. Крутько вместе с агрономами-бригадирами проводят апробацию посевов каждого поля не только на качество зерна, но и на наличие сорняков. Для чего делается последнее? На токах зерно складируют так, чтобы в каждом из буртов хлеб был примерно одинаковой сорности. У буртов ставят этикетки с обозначением поля, с которого поступило зерно. В первую очередь ведут подработку наиболее сорного хлеба. Вот почему зерно в «Пути Ленина» не имеет ни затхлости, ни солодового запаха, хотя часто поступает из-под комбайнов с повышенной влажностью.

И тут самое время сказать о том, что хозяйство располагает четырьмя механизированными токами общей общей производительностью 140 тонн зерна в час. Тока имеют накопители на 250 тонн.

— Не имея токов, мы бы не смогли получать чистое зерно, — говорит председатель колхоза Н. И. Васильев.— Ведь если надо, мы ведем двойную и даже тройную очистку. Мехтока справляются отлично.

И еще одна деталь. В некоторых хозяйствах отключают триерные блоки зерноочистительных машин и работают только на решетных станах. К чему это ведет? Плохо отделяются крупные примеси (овсюг и другие), а также мелкие сорняки и сечка. В «Пути Ленина» это делать категорически запрещено. За точным соблюдением складирования и технологии подработки зерна следит не только агрономическая служба, но и группа народного контроля, возглавляет которую Г. В. Василенко. На каждую партию зерна на элеватор направляются акт апробации и сортовое удостоверение.

Условия соцсоревнования механизаторов на уборке побуждают их постоянно заботиться о качестве не только косовицы и обмолота, но и о добротности полученного зерна. Агрономы, бригадиры, народные контролеры следят, чтобы все агрегаты комбайнов оставались хорошо отрегулированными, чтобы молотилка не дробила зерна. Пример в нынешнюю страду в этом отношении показывают комбайнеры И. Н. Адам, Г. Г. Гикал, Г. Б. Нехорошев. Нельзя не сказать здесь и о работниках токов.

— Заведуют токами у нас коммунисты, — рассказывает секретарь парткома колхоза И. П. Жеребнов.— К примеру, во второй и третьей бригадах отличный порядок на мехтоках навели их заведующие Н. Т. Дешко и П. И. Власенко. Они считают делом своей партийной чести отгружать в государственные закрома только добротный хлеб. По нескольку сезонов проработали машинистами на токах И. Ф. Головчанский, Г. И. Ильенко, И. А. Ильенко, Г. Ф. Головчанский. Они обеспечивают четкость действия всех машин и агрегатов.

А убирать в колхозе есть что. Первые, далеко не лучшие поля дали приличный урожай. Колхозники принимают все меры, чтобы в условиях крайне неблагоприятных для жатвы сохранить высокое качество хлеба, засыпать его в государственные закрома столько, сколько обещали. Во многом помогает им новая организация труда на жатве по методу хлеборобов Ипатовского района Ставрополья. Она дает возможность противопоставить непогоде энтузиазм людей и четкость работы всего уборочного конвейера.

Н. МАРКОВ,
корр. «Алтайской правды».

Поспелихинский район.

Рабочей инициативе — инженерную поддержку!

КАЧЕСТВО — ОБЩАЯ ЗАБОТА

В НАЧАЛЕ ГОДА на участке полевой доски плуга шло собрание — обсуждались социалистические обязательства коллектива. Слово взяла термист Юза Станиславовна Попова:

— Рабочие-москвичи, — сказала она, — выступили с хорошей инициативой. Действительно, если мы, непосредственные создатели материальных ценностей, не возьмемся улучшать качество изделий, то кто же за нас это сделает?! Мы с

Салмой Нургалиевой, как известно, обслуживаем автоматы, на которых полевая доска плуга проходит закалку. Качество закалки не всегда отвечает требованиям технологии, и это нас тревожит. Беремся улучшить качество, только нам нужна помощь со стороны инженерно - технической службы.

После собрания старший мастер участка Владимир Павлович Рогов еще раз поговорил с работницами. Вместе решили обратиться к энергетику цеха Алексею Ивановичу Лебедеву.

— Хорошо! — ответил он. — Вашу проблему я включу в личный творческий план.

А вскоре с помощью рабочих Алексей Иванович нашел техническое решение. Качество закалки полевых досок сразу же значительно улучшилось.

Оператор зенковального агрегата Любовь Фроловна Гладкова, продумывая свои соцобязательства в честь 60-летия Великого Октября, решила добиться более качественной зенковки. Опытная работница понимала, что сделать это можно, лишь изменив технологию зенковки отверстий лемехов. И прежде всего надо что-то изменить в самом инструменте — зенковальном сверле. А как это сделать, она не знала. За советом обратилась к сменному мастеру. Он, в свою очередь, пошел в техническое бюро цеха.

За дело взялся начальник техбюро Александр Аркадьевич Агапов. Он выполнил необходимые расчеты, неоднократно советовался с Любовью Фроловной, с мастерами участка. И пришел к выводу, что шестиперый инструмент надо заменить пятиперым. Так и сделали. Уже первые испытания подтвердили правильность избранного метода.

Подобных примеров можно привести много. Наш цех поточно - автоматизированных линий ежегодно изготовляет только лемехов для тракторных плугов свыше восьми миллионов штук. Значительная часть их наплавляется твердыми сплавами. В нынешнем юбилейном году особенно интенсивно идет борьба за качество изделий. В соревнование за рабочую гарантию качества включился практически весь коллектив. И в этом большом деле рабочие получают всемерную поддержку инженеров и техников.

Н. ВОЛКОВА,
инженер-технолог завода «Алтайсельмаш».

г. Рубцовск.

ПОЛНЫМ ХОДОМ идут уборка и переработка сахарной свеклы у инициаторов краевого социалистического соревнования — тружеников Павловского района. Каждый день на полях свеклосеющих хозяйств работают 46 уборочно-транспортных звеньев, в составе которых 75 свеклоуборочных комбайнов. Бесперебойную круглосуточную приемку сладкого корня обеспечивает коллектив Черемновского сахарного завода, на заготовительные площадки которого поступили первые тысячи центнеров сырья.

НА СНИМКАХ: на свекловичных плантациях колхоза «Победа»; одна из лучших производственников завода—кавалер двух орденов Трудового Красного Знамени аппаратчик Т. Н. Дедова.

Фото Г. САМОХВАЛА.

ТОЛЬКО КОМПЛЕКСАМИ

Такого еще не бывало, чтобы к концу августа совхоз «Труженик» выполнил план заготовки силоса. Обычно эта работа затягивалась до глубокой осени. А тут — первое место в районе.

Залесовский райком КПСС провел в хозяйстве заседание выездного бюро, на которое были приглашены руководители совхоза, специалисты, секретари партийных комитетов. Тогда еще закладывали первые траншеи. Но уже наглядно можно было убедиться в преимуществах работы комплексом.

Вся силосоуборочная техника была собрана в ударный кулак. Это позволило хорошо разрешить и транспортную проблему. Комплекс действовал строго по графику. Убрав силос в одном отделении, тотчас же переезжали в соседнее.

Опыт «Труженика» пригодился всем хозяйствам. Сейчас в районе работают пять уборочных комплексов на заготовке силоса и сенажа. План закладки сочного корма совхозами выполняется опережающими темпами.

Б. РОЖДЕСТВЕНСКИЙ,
корр. «Алтайской правды».

Залесовский район.

СВОДКА

О ВЫПОЛНЕНИИ ОБЩЕГО ОБЪЕМА ЗАКУПОК ПРОДУКТОВ ЖИВОТНОВОДСТВА СОРЕВНУЮЩИМИСЯ РАЙОНАМИ на 1 сентября 1977 года (по данным крайстатуправления)

Первая графа — наименование районов, вторая — сдача мяса, третья — молока, четвертая — яиц, пятая — шерсти (все в процентах)

Горно-Алтайская а. о.	19	69	—	90
Первомайский	69	72	77	—
Тальменский	42	69	—	—
Бийский	53	69	80	—
Смоленский	50	62	65	112
Благовещенский	51	84	91	93
Славгородский	50	73	81	110
Целинный	50	72	171	—
Кытмановский	27	66	—	—
Табунский	49	78	—	—
Кулундинский	47	79	168	112
Павловский	48	77	68	165
Ребрихинский	45	70	390	62
Советский	48	70	103	—
Алтайский	41	64	—	100
Солонешенский	48	63	—	109
Чарышский	38	63	—	—
Михайловский	47	79	—	103
Ключевский	44	74	—	99
Бурлинский	47	75	183	117
Хабарский	46	68	—	111
Волчихинский	46	72	193	91
Родинский	35	75	—	104
Красногорский	46	67	—	—
Солтонский	45	64	—	—
Панкрушихинский	46	58	—	95
Крутихинский	39	70	71	—
Калманский	43	71	—	—
Топчихинский	28	69	290	400
Мамонтовский	45	65	163	73
Завьяловский	44	66	192	92
Романовский	42	68	—	106
Тюменцевский	45	65	95	190
Баевский	43	69	—	94
Троицкий	44	67	85	—
Косихинский	41	68	—	—
Новичихинский	42	72	165	83
Егорьевский	34	72	177	64
Угловский	31	69	—	77
Каменский	42	60	71	102
Алейский	38	72	196	85
Рубцовский	41	74	—	98
Локтевский	39	74	95	102
Тогульский	41	73	—	—
Ельцовский	33	66	—	—
Усть-Пристанский	39	71	159	101
Усть-Калманский	36	67	—	89
Третьяковский	39	62	135	108
Змеиногорский	36	70	—	107
Краснощековский	38	67	—	79
Курьинский	25	69	210	101
Быстроистокский	37	66	—	—
Петропавловский	33	69	—	95
Залесовский	36	71	—	—
Сорокинский	31	73	—	—
Поспелихинский	34	67	330	100
Шипуновский	33	71	—	102

Примечание: Черным выделены районы, идущие в соревновании первыми.

РЕКОРДНЫЙ УРОЖАЙ

Второй год в колхозе имени Ленина выращивают кукурузу на поливе. В прошлом году урожай зеленой массы составил 412 центнеров с гектара, нынче же он — более 500 центнеров, почти в пять раз выше, чем на богаре. На участки были внесены органические удобрения из расчета 40 тонн на гектар, произведено четыре полива дождевальными установками КИ-50 по 500 тонн воды на гектар при каждом поливе. И выросла кукуруза выше человеческого роста!

А. ПЕТУШИН.

Славгородский район.

Скот — на зимнее содержание

В работе животноводов края начинается ответственный период — переход от пастбищного к стойловому содержанию животных. Сделать это надо так, чтобы обеспечить получение максимальной продуктивности скота. Условия для этого есть. В большинстве хозяйств выращен хороший урожай кукурузы и других сочных кормов. Там, где правильно их используют, уже получают высокие надои и привесы.

В откормочном совхозе «Прутской», где все гурты поставлены на откормочные площадки, в августе получили около 700 граммов среднесуточного привеса на каждое животное, а среднесдаточный его вес составил 410 кг. Более 80 процентов скота—высшей упитанности. Совхоз выполнил годовой план получения привеса.

Хорошо организован откорм животных в совхозах «Бийский № 1», где среднесуточный привес в августе составил 886, «Приалейский» — 874, «Марушинский» — 770, «Приозерный», «Троицкий»—800—1.000 граммов. В госплемзаводе «Родинский» работают две типовые механизированные площадки, на которых откармливается 16 тысяч овец. Обслуживает их всего 10 человек. При обычной пастьбе потребовалось бы не менее 50. В июле — августе среднесуточный привес здесь составил 142—170 граммов. Основной корм—полнорационные гранулы и свежая зелень.

Вместе с тем в ряде районов ослаблено внимание партийных организаций, райисполкомов, руководителей и специалистов хозяйств к мясному животноводству, из-за чего при наличии кормов продуктивность скота остается низкой, а выполнение годового плана по мясу поставлено под угрозу срыва.

Особенно отстают по закупкам мяса хозяйства Курьинского, Кытмановского и Топчихинского районов, где годовой план выполнен всего на 25—28, а по сравнению с прошлым годом закупки сократились на 20—40 процентов. Только треть плановой продукции дали Егорьевский, Ельцовский, Сорокинский, Угловский и Шипуновский районы.

В сентябре колхозы и совхозы должны продать государству 45 тысяч тонн скота и птицы, а до конца года—не менее 172 тысяч тонн. Этот объем может быть выполнен только при четком соблюдении каждым хозяйством установленного графика отправки скота промышленности. Однако уже за первую неделю сентября государству недодали скота хозяйства Горно-Алтайской автономной области 635, Ребрихинского района — 229, Топчихинского — 160, Калманского — 130, Залесовского — 112, Рубцовского—110 тонн.

Для выполнения общего плана закупок молока краю осталось продать 292 тысячи тонн продукции — на 32 тысячи больше, чем за последние четыре месяца прошлого года.

Успешное решение этой задачи зависит прежде всего от роста численности коров и получения в осенний период удоев не менее 9—10 килограммов на корову в сутки.

Партийным, советским и сельскохозяйственным органам, руководителям и специалистам хозяйств необходимо до 15 сентября перевести все поголовье скота на стойловое содержание, обеспечить безусловное выполнение планов закупок всех видов продуктов животноводства.

Уборка-77: ЛЮДИ, ПРОБЛЕМЫ, ОПЫТ

РЕШЕНИЯ XXV СЪЕЗДА КПСС — В ЖИЗНЬ!

60-ЛЕТИЮ ВЕЛИКОГО ОКТЯБРЯ — ДОСТОЙНУЮ ВСТРЕЧУ!

Ранним утром встречаются на поле школьники Владимир Литвинов и Сергей Фролов. Разговаривать долго некогда—они помощники комбайнеров: надо осмотреть технику, смазать, подтянуть. А потом начинается самое для них интересное — уборка хлеба.

У школьников Барановской средней школы стало хорошей традицией помогать колхозу «Россия» в саду, на току, на свекловичных плантациях.

Школа и жизнь

ПРИМЕР УЧИТЕЛЯ

— У меня много ребят работает на току,— говорит управляющий Гольцовским отделением колхоза К. М. Косачев.

СПТУ — колхоз — типичный путь в хлеборобы. Но не менее типичным в Барановке становится и другой: школа — практика на комбайне во время каникул — колхоз. Владимир Литвинов и Сергей Фролов в этом случае— не исключение. Вместе с отцами работали на комбайнах учащиеся 8—9-х классов Владимир Коренский, Виктор Федоренко, Александр Демагин, Александр Скосырский. Движение семейных пар становится все шире. Оно и понятно: кто же лучше отца сможет терпеливо и умно рассказать и показать все тонкости техники, приобщить к хлеборобскому труду? На равных здесь может быть лишь педагог.

У Владимира Литвинова наставником на комбайне его школьный учитель М. В. Бутаков.

— Владимир самостоятельно подбирал валки, — говорит Михаил Васильевич.

Нынче группа педагогов Барановской средней школы Н. М. Колобаев, М. В. Бутаков, А. Г. Козлобаев, Н. Д. Кривых, Ю. А. Фролов на время страды сели за штурвалы комбайнов. Организовали звено, партгруппу. И все пятеро пригласили помощниками своих учеников - девятиклассников. Вместе ремонтировали комбайны, вместе начинали страду. Правда, потом трое помощников по тем или иным причинам не смогли продолжить уборку. Но, хотя и «первый блин комом», начинание заслуживает внимания, ибо это тоже одна из форм профориентации. Личный пример учителя очень много значит для подростка. В районе таких педагогов, которые помогают убирать хлеб, десятки. И нередко штурвальными на комбайны они берут своих учеников.

Конечно, если подсчитать, то на счету каждого штурвального наберется не много гектаров и центнеров. Ценность в другом. М. В. Бутаков не первый год помогает колхозу. В прошлую уборку штурвальным был у него Женя Жабин. Закончив школу, Евгений остался в родном селе, работает шофером. А потребуется— он и комбайнером, и трактористом сможет быть. И не новичком, а уже с соответствующей квалификацией. Такие кадры колхозу нужны. Но надо заметить и другое — путь в хлеборобы, который прошел Евгений и которым сейчас идут ребята, одинаков.

Подобный опыт, думается, должен получить широкое распространение. Здесь есть над чем подумать горкому ВЛКСМ, школьным коллективам. Пока же это движение происходит стихийно: не определен официально распорядок дня, не отрегулированы оплата труда, формы соревнования и меры поощрения. А дело того стоит.

В. УСТИНОВ,
корр. «Алтайской правды».
Змеиногорский район.

ТВЕРДОЕ СЛОВО СВЕКЛОВОДОВ

Райком и жатва

Плантация фабричной сахарной свеклы в Алейском районе занимает 3.600 гектаров. Кроме того, в совхозе «Алейский» сконцентрировано производство маточной свеклы и семян этой культуры. Готовясь к страде, городской комитет партии взял на вооружение постановление ЦК КПСС и Совета Министров СССР «О дополнительных мерах по обеспечению своевременной уборки, перевозки и переработки сахарной свеклы урожая 1977 года». Труженики района по примеру полтавчан, одобренному Центральным Комитетом КПСС, приняли высокие социалистические обязательства. С интересом прочитали они также социалистические обязательства земледельцев Павловского района и коллектива Черемновского сахарного завода, одобренные бюро Алтайского крайкома КПСС. Мы решили в год 60-летия Великого Октября отправить на завод не менее 50 тысяч тонн сладкого корня при плане 38 тысяч.

Благодаря неустанной заботе партии, помощи государства с каждым годом все больше укрепляется материальная база свекловодства. Наши хозяйства сейчас не испытывают недостатка в уборочной технике. Например, на полях района в нынешнем году работают 7 высокопроизводительных шестирядных уборочных комплексов КС-6 и РКС-6.

Районная партийная организация основное внимание уделяет воспитанию кадров, способных эффективно использовать современную технику. Свекловоды ездили учиться в передовые хозяйства края, неоднократно бывали на Украине. Большинство механизаторов 1 и 2 классов. Все они, как правило, не только замечательные труженики, но и активны в общественной жизни.

Славятся своими делами кавалер ордена Ленина Д. А. Вервейн, депутат сельского Совета многих созывов С. С. Желябовский, коммунист Г. А. Конюшенко.

Многое для себя почерпнули мы нынче из опыта Ипатовской районной партийной организации Ставропольского края. Перед началом уборки состоялся районный семинар свекловодов, на котором еще раз была обсуждена тактика предстоящих уборочных работ. В хозяйствах создано на время нынешней осенней страды 44 комплексных уборочно-транспортных звена. Городской комитет партии считает, что такая организация позволит значительно сократить сроки уборки. А это в наших сибирских условиях имеет решающее значение.

Учитывая уроки прошлых лет, когда позднее начало страды привело к большим потерям продукции в поле, первые выезды повсеместно состоялись 30—31 августа, а с 1 сентября началась массовая уборка свеклы.

Между механизаторами развернулось боевое соревнование за высокопроизводительное использование техники. Отличный пример подали члены звена Степана Семеновича Желябовского из совхоза «Дружба». 2 сентября комплексом КС-6 они выкопали свеклу с 30 гектаров. Такого результата никогда раньше в районе никто не достигал. Через день звено Д. А. Вервейна из колхоза имени Димитрова, подхватив инициативу Желябовского, убрало урожай с 24 гектаров. Эти достижения стали ориентиром для всех свекловодов. Правилом стало — делать ежедневно не менее 2-х норм.

Об опыте передовиков рассказывает районная газета «Маяк труда», им посвящаются «молнии» и «боевые листки», у них постоянно находятся политинформаторы и агитаторы. Партийные организации колхозов и совхозов считают своим долгом не только сообщить о достижениях новаторов, но и раскрыть, из чего эти достижения складывались. А ключом к успеху является умелая организация работы в звене, исключающая простои техники. Естественно, что районный комитет партии через партийные организации хозяйств и свекловодов-коммунистов оказывает партийное влияние на весь ход уборки.

Темп, взятый на страде, дает возможность ежедневно выкапывать свеклу с площади 120—140 гектаров. Это позволяет надеяться, что к 25 сентября уборка будет закончена. Одновременно мы не забываем и о качестве работ. Каждое убранное поле принимается специальной комиссией, потери в конечном счете скажутся на оплате труда.

Урожай в нынешнем году нас радует: плантации дают от 140 до 250 центнеров продукции с гектара. По давней традиции, на помощь селу пришли горожане. В любую погоду приезжают они в хозяйства на ручную доочистку. Хорошими помощниками зарекомендовали себя барнаульские студенты.

С первых дней страды стало очевидным, что производительность нашей уборочной техники опережает возможности транспорта, которым располагают хозяйства. Чтобы не допускать большого разрыва между уборкой и переработкой, ведущего к потерям качества корнеплодов, в помощь труженикам сельского хозяйства выделен транспорт городских организаций. Хозяйства в полную нагрузку используют собственный автомобильный и тракторный парк: днем он обслуживает кукурузоуборочные агрегаты, а в вечернее время занят вывозкой сахарной свеклы на завод. Буквально за считанные дни после начала уборки свекла была выкопана с 700 гектаров, 6 тысяч тонн ее отправлено на завод.

Вместе с тружениками полей в нынешнем году большую работу по подготовке к осенней страде выполнял коллектив старейшего в крае Алейского сахарного завода. Укрепилась его приемная база, действует в цехах современное оборудование. Завод уже приступил к переработке поступающего сырья, и на днях будет получен первый сахар.

А. СЛАЩЕВ,
первый секретарь Алейского горкома КПСС, депутат Верховного Совета РСФСР.
г. Алейск.

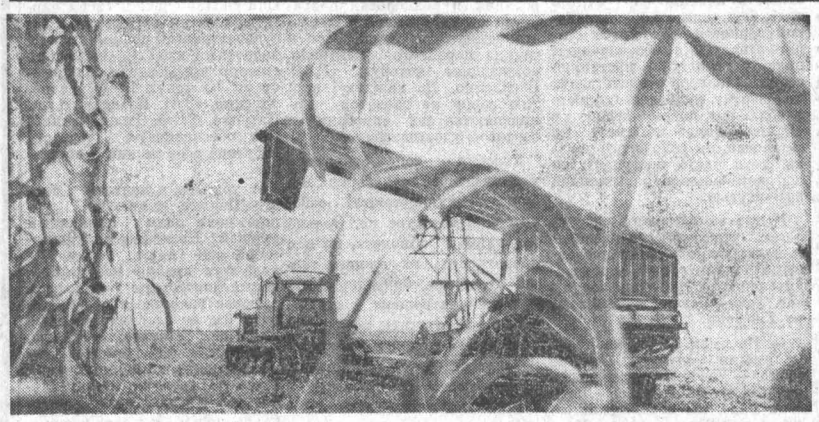

Хорошую кукурузу вырастили нынче в племсовхозе «Косихинский». По 230 центнеров зеленой массы дает каждый гектар. А на плантации знатного кукурузовода, Героя Социалистического Труда Владимира Николаевича Меряликина урожай еще выше. С каждого из 187 гектаров он вместе с механизатором Александром Васильевичем Китаевым собирает по 460 центнеров зеленой массы.

Фото М. Воротникова.

Косихинский район.

ДАРЫ СИБИРСКОГО ОГОРОДА

СЕЛО: СПЕЦИАЛИЗАЦИЯ И КООПЕРАЦИЯ

На XXV съезде коммунистической партии Генеральный секретарь ЦК КПСС Л. И. Брежнев, говоря о снабжении населения овощами, подчеркнул: «Здесь нет мелочей: лук нельзя заменить картофелем, растительное масло—томатным соком, на столе советского человека должно быть все».

Краевой комитет партии ставит задачу довести в десятой пятилетке производство овощей в среднем на одного жителя края до 100—120 килограммов в год. Это вдвое больше, чем было на начало пятилетки. Каковы пути решения этой задачи?

Край должен производить максимум своих овощей, частично дополняя их завозом со стороны. Возможности для увеличения производства овощей в крае немалые. За девятую пятилетку среднегодовой сбор их увеличился на 37,4 процента, прибавка на каждом гектаре составила 40 — 50 центнеров. Многолетний опыт передовых хозяйств, расчеты ученых и специалистов показывают, что валовой сбор овощей можно еще значительно увеличить, даже не прибегая к расширению посевных площадей.

Один из главных путей роста — дальнейшая специализация и концентрация производства на основе межхозяйственной кооперации и агропромышленной интеграции. На это нацеливает известное постановление ЦК КПСС. Сегодня овощеводство в крае сосредоточено в основном в пригородных зонах Барнаула, Бийска, Рубцовска, где созданы овоще-молочные, овоще-картофеле-молочные, картофеле-молочные хозяйства. Практически все овощи в них выращиваются на поливе, получена новая техника, построены хранилища, склады.

В специализированных хозяйствах урожайность овощей в 1975 году достигла 185, в неспециализированных— только 80,7 центнера с гектара. Себестоимость центнера продукции соответственно составила 7,95 рубля и 18,46.

Существующая зональная специализация должна быть дополнена внутрихозяйственной специализацией отдельных бригад и ферм и внедрением цеховой организации труда. Второй путь — это создание агропромышленных объединений. Ведется строительство цехов по переработке продукции, устанавливаются более тесные связи овощеводов с промышленными и торгующими организациями.

Интересный опыт агропромышленной интеграции накоплен в Омском теплично-парниковом комбинате. Объем реализации в хозяйстве превышает 6—8 миллионов рублей в год — это в 5—10 раз больше, чем в среднем по специализированным хозяйствам Сибири. Рентабельность производства овощей — 50 процентов, годовая прибыль— до 2,5 миллиона рублей.

Другой пример. В совхозе «Бердский» Новосибирской области урожайность овощей в 1976 году превысила 400 центнеров с гектара. Здесь с помощью горожан строятся консервный завод, хранилища. За такими агропромышленными объединениями, несомненно,—будущее овощеводства Сибири.

Много делается по индустриализации производства овощей и на Алтае. Скажем, совхоз «Новоалтайский» в начале девятой пятилетки на 244 гектарах произвел 4.063 тонны овощей. А в 1975 году с меньшей площади (219 га) получено 70.920 тонн. Урожайность овощей возросла со 166 до 324 центнеров с гектара, себестоимость снизилась с 9,63 до 6,99 рубля. Совхоз имеет неплохие контакты с промышленными предприятиями. Здесь начато строительство цеха по переработке овощей.

Особо хотелось бы подчеркнуть, что увеличение валовых сборов овощей в крае возможно только при дальнейшем совершенствовании технологии их возделывания. Сейчас почти во всех овощеводческих хозяйствах края нет овощных севооборотов, культуры сплошь и рядом размещаются на одних и тех же участках, нерационально используются удобрения, практически ни одно хозяйство не имеет оптимальной системы обработки почвы. Почему-то у специалистов утвердилось мнение, что бороться с сорной растительностью надо только химическим методом. Между тем исследования станции подтверждают высокую эффективность агротехнических средств, а их, к сожалению, в хозяйствах проводят несвоевременно и некачественно, ряд приемов игнорируют.

Взять другой фактор — орошение. В девятой пятилетке сбор капусты белокачанной с гектара таких земель возрос в совхозе «Санниковский» на 88 центнеров, в «Повалихинском» — на 45, в «Барнаульском» — на 18 и колеблется от 194 до 357 центнеров. Определенный рост есть, но ведь передовые хозяйства Сибири уже давно собирают по 400—600 центнеров капусты с орошаемого гектара.

Урожайность огурцов за пятилетку в этих хозяйствах, а также в совхозах «Новоалтайский» и «Никольский» составила 47—130 центнеров с гектара. Еще большая пестрота наблюдается с томатами. Вот они, неиспользованные резервы производства!

Урожайность овощных культур в крае во многом зависит и от того, какие сорта возделываются в хозяйствах. Западно-Сибирская овоще-картофельная селекционная опытная станция в результате многолетней работы вывела более 30 сортов овощных культур, которые районированы в 99 областях, краях и республиках страны. Большим спросом у овощеводов пользуются сегодня капуста Надежда и Сибирячка, томаты — Сибирский скороспелый и Новинка Алтая, огурцы Дар Алтая, морковь Шантенэ-2461, перец Первенец Сибири и другие сорта местной селекции. Они урожайны, скороспелы, стойки в суровых сибирских условиях.

Однако овощеводческие хозяйства вынуждены в большом количестве культивировать те овощные культуры, семена которых есть в объединении «Сортсемовощ». Зачастую это нерайонированные в крае сорта. Каждый год в хозяйствах не хватает семян любых сортов капусты, лука, моркови и других культур. Видимо, целесообразно провести четкую специализацию ряда хозяйств или даже организовать научно-производственное объединение на базе станции и этих хозяйств для снабжения овощеводства края добротными семенами.

В заключение несколько слов об ассортименте овощей и их сезонности. Нельзя признать нормальным, что у покупателей края еще невелик спрос на салат, шпинат, петрушку, сельдерей, цветную капусту, перец, кабачки и другие малораспространенные культуры. Причина кроется, очевидно, в том, что мы еще не научились рекламировать и пропагандировать эти ценнейшие и, как правило, скороспелые овощные культуры. Даже в условиях короткого сибирского лета можно получать три урожая редиса, два — салата, петрушки, лука на перо, создав беспрерывный конвейер поступления овощей.

Строительство в крае зимних и пленочных теплиц, использование пленочных укрытий тоннельного типа, ведущиеся в широких размерах, позволят еще больше увеличить силу местного овощеводства, длительный период снабжать население разнообразными овощами.

С. ЛИТВИНОВ,
зам. директора Западно-Сибирской овоще-картофельной селекционной опытной станции, кандидат сельскохозяйственных наук.

ОБЯЗАТЕЛЬСТВО ВЫПОЛНЯТ

Звено Н. В. Иваненко из Чапаевского отделения совхоза «Октябрь» ведет уборку картофеля. Семью агрегатами земледельцам предстоит убрать клубни с 350 гектаров. Как и в прошлом году, эта культура возделывалась на одном поле. Первые же проходы комбайнов дают подтверждение тому, что обязательство, принятое картофелеводами, будет выполнено. Они продадут государству не менее 3.500 тонн клубней.

Большую помощь земледельцам оказывают горожане. Например, работники Каменского медобъединения почти вдвое перевыполняют сменные нормы.

И. МИКУРОВ,
корр. «Алтайской правды».

Каменский район.

СВОИМИ ГЛАЗАМИ

Осень для агронома—пора итогов. Именно теперь полезно поразмышлять над своими удачами и просчетами, обменяться мнениями с коллегами, посоветоваться с наукой, взглянуть на поля других. Этим и вызван интерес агрономов-степняков к опытам Кулундинской сельскохозяйственной станции, на которой в последние дни побывали уже полеводы Ключевского, Кулундинского, Славгородского, Бурлинского и других районов. Что предлагают работники науки практикам?

Вопросом большой важности для степных хозяйств является сокращение сроков уборочных работ. Наряду с другими путями эта цель может быть достигнута и упорядочением очередности отдельных кампаний, которые сейчас зачастую «накладываются» одна на другую. Можно ли хотя бы отчасти избежать совмещения этих работ? Оказывается, да.

Весной этого года в опытном хозяйстве станции некоторую часть кукурузы посеяли в смеси с подсолнечником и суданской травой. Включение в смесь подсолнечника приблизительно на треть увеличило сбор массы. От включения суданки заметной прибавки не получено. Но налицо другая выгода — присутствие ее в смеси примерно на две недели (в сравнении с обычными посевами) ускорило созревание плантации для уборки. А это и позволяет несколько разрядить напряженность в дни страды.

Большой интерес у гостей станции вызывают опыты по влиянию органических удобрений на урожай яровой пшеницы и кукурузы. До сих пор практики считали, что в условиях Кулунды из-за нехватки влаги предельная доза органики — 18—20 тонн на неполивной гектар. Опыты показали, что количество ее может быть значительно увеличено. Применение жидкого навоза, например, повышает урожайность кукурузы больше чем в полтора раза, а внесение органики по 70—100 тонн на гектар посева пшеницы повышает урожайность больше чем на 2,5 центнера. Даже в нынешнем, засушливом году!

На делянках станции изучалась эффективность паров, занятых донником. Эта культура позволяет иметь эффективный занятый пар и в условиях Кулунды. В период парования он дает урожай ценного корма. А по своему агротехническому значению в качестве предшественника занятый им пар не уступает чистому.

Порадовали специалистов поля, засеянные просом нового сорта—Саратовское-2. Каждый гектар его дал по 15 центнеров зерна. В отличие от других он не восприимчив к пыльной головне.

Прилегающие к станции хозяйства не первый год заимствуют у работников науки опыт использования поливных земель. Новинки, имеющие большое практическое значение, можно почерпнуть и нынешней осенью. Еще некоторое время назад считали, что урожайность кукурузы на поливе 400—500 центнеров зеленой массы — предел. Сейчас на опытах получают по 600—700 центнеров. Такой урожай может стать реальностью, если более рационально использовать органические и минеральные удобрения, уплотненные посевы, сбор двух урожаев. Нынешним летом смесь кукурузы и суданки в ОПХ скосили на зеленую массу в начале июля. Собрали по 420 центнеров массы с гектара. Спустя 50 дней после первого укоса на поле отросла отава. Урожайность ее составила 200 центнеров. Замечательно и то, что почти на всей площади кукуруза выращена с початками. При урожайности 220 (на богаре) вес только одних початков достигает 70 — 80 центнеров на гектаре!

В окружающих хозяйствах кукурузе на поливе отводят лишь небольшие площади. На станции же она занимает половину их.

Немало поучительного для себя агрономы-практики нашли в агротехнике выращивания на поливе люцерны, костра безостого, способах внесения органических удобрений, технике уплотненных посевов и других вопросах.

С особым интересом гости познакомились с устройством и работой новых почвообрабатывающих орудий, прежде всего с культиватором-плоскорезом ОПТ-3,5, сконструированном на Павлодарской опытной станции по защите почв от ветровой эрозии. Повышенный интерес к этому орудию объясняется тем, что применяющийся сейчас в совхозах зоны КПП-2,2 из-за несовершенства конструкции не обеспечивает устойчивого рыхления почвы на заданную глубину. Во время работы он как бы «прыгает». Качество обработки, а в конечном счете и урожай от этого серьезно страдают. У ОПТ-3,5 этих недостатков нет. Выше и его производительность.

Неплохо заявил о себе и новый культиватор-плоскорез, созданный на местной станции рационализаторами. Изготовленный на базе трех обычных культиваторов КПП-2,2, плоскорез Шолика, как его называют в Ключах, работает гораздо лучше, чем если бы три работали по отдельности. Он рыхлит почву на заданной глубине, более производителен.

Многие технические и технологические новинки, с которыми научные сотрудники познакомили практиков, несомненно, найдут применение на полях степных хозяйств, помогут земледельцам степи сделать новый шаг вперед в борьбе за урожай.

Н. ВАРЮХИН,
корр. «Алтайской правды».
Ключевский район.

По путевкам страды

ФИЛЬМЫ ИВАНА ПОДГАЙНОГО

В пустом зале гулко отдаются шаги. Его углы прячутся в серые тени, и только несколько горящих лампочек высвечивают спинки кресел и край сцены. Нередкая здесь летом тишина будоражит память, и хочется присесть на минуту-другую в глубине зала, подумать. Так много напоминают и эти пустующие кресла, которые заполняет едва ли не все село в дни праздников. И эта просторная сцена, где чуть не до первых петухов отрабатывались перед смотрами номера— не потому ли приходило признание? Сюда собирались всем миром чествовать своих героев труда, отсюда провожали ребят в армию. Да разве мало может напомнить Дом культуры...

Доведись присесть на минуту-другую в зале Ивану Подгайному, все это, конечно бы, вспомнилось, передумалось. Правда, рассказать кому-нибудь обо всем этом он не расскажет. Потому что Подгайный из тех, который больше делает, а меньше говорит. Хотя вникал, организовывал, волновался всякий раз, пожалуй, больше других.

Обязанностей у Подгайного много. Потому как с каждым годом растет роль клуба на селе. Он давно перестал быть только местом для увеселительных мероприятий. Клуб сегодня — это боевой центр воспитательной работы, ведущейся по многим направлениям.

Новые требования и не в меньшей степени любовь к технике, знание ее побудили молодого заведующего Домом культуры совхоза «Кучукский» Ивана Подгайного взяться и за кинокамеру, и за фотоаппарат.

Вот он выкладывает на стол объемистый альбом, а в нем что ни страница, то маленький рассказ из жизни Дома культуры. Вернее будет сказать, из культурной жизни совхоза, да разве отдельно лишь одно от другого! Многие важные события запечатлены на этих фотоснимках. Часть из них делается Подгайным.

В «Кучукском» его теперь нередко называют нештатным корреспондентом партийного комитета, потому что он вместе с парткомом ведет эту своеобразную летопись своего села. И она не только в этих фотографиях.

Подгайный взял себе в союзницы кинокамеру. Вот уже в течение нескольких лет его можно с ней встретить повсюду — идет ли уборка хлеба, заготовка кормов, проходит ли какое важное мероприятие — все видит зоркий глаз кинокамеры...

Праздник урожая, что проходил в Доме культуры, особенно памятен сельчанам. Были традиционные речи, поздравления, награды, а потом в наступившей тишине в затемненном зале ожил маленький экран. На нем увидели себя те, кто на полях совсем недавно вел нелегкую битву за хлеб. Герои жатвы стали героями первого фильма Подгайного.

...И еще одна была осень, наступила другая, уже все в совхозе, от мала до велика, знали, что дела их ложатся страницами в эту своеобразную кинолетопись. И писать каждую страницу надо так, чтобы через годы выросшее поколение могло учиться по ним, как надо жить, что такое работа во имя счастья всех.

Кинокамера в руках Подгайного — не только бесстрастный фиксатор трудовых будней. Зрители надолго запомнили один из коротких фильмов, снятых во время весенней пахоты, и тот кадр, в котором увидели большое поле, вспаханное по принципу «абы как», и виновного в браке тракториста.

А сатирический фильм о неблагополучном положении на уборке сена? Секретарь парткома совхоза А. Шелестов и И. Подгайный побывали в поле, в мастерских, беседовали с рабочими, специалистами. Сатирический фильм в несколько минут сделал больше, чем самое долгое совещание. Каждый кадр бил в цель, назывались фамилии людей, по чьей вине случались недочеты.

Есть в фильмотеке Подгайного и уже отснятые кадры будущего фильма, конец которого еще не знает сам автор. Один из этих фильмов о судьбе совхозного парня. Вот его принимали в комсомол, потом провожали в армию. Кем он станет, когда вернется? Об этом расскажет кинолента.

А сейчас по инициативе руководства совхоза «Кучукский» Подгайный приступает к новому фильму, посвященному выпускникам средней школы, оставшимся работать в своем селе. Ждут односельчане и фильм, отснятый во время поездки заведующего Домом культуры в Мурманск, где вместе с земляками он побывал на месте боев.

Даже такое перечисление сделанного одним человеком за довольно короткий срок говорит об увлеченности, о большой самоотдаче, о верном понимании своего долга... Надо иметь в виду, что делается это одновременно со всем тем, что требуется для Дома культуры. Здесь есть неплохая самодеятельность, работа с артистами забирает массу времени. Здесь же и проходят все те мероприятия, о которых говорилось выше.

В страдную пору агитбригаду совхоза «Кучукский» часто можно видеть на станах, в бригадах. Спенарий, написанный Иваном Подгайным, отличается интересным содержанием, отвечающим сегодняшним заботам совхоза.

...А пока тихо в этом зрительном зале. Но пройдет еще немного времени, и его заполнят кучукские земледельцы, животноводы — все те, кто нес юбилейную вахту. И они станут первыми зрителями нового фильма Ивана Подгайного, фильма, прославляющего труд этих людей. В этом видит свой долг член райкома комсомола, человек, имеющий такую нужную профессию сельского культпросветчика, для которого забота о хлебе — кровная забота.

Л. КОШКАРЕВА.
Родинский район.

Азербайджан: в семье единой

ПОДАРОК МУЗЕЮ

Экспозиция Музея истории Азербайджана республиканской Академии наук пополнилась миниатюрным барельефом В. И. Ленина, выполненным на уральском камне. Портрет великого вождя — один из даров, которые преподнес музею в преддверии 60-летия Великого Октября известный в республике народный умелец Акрам Гаджиев.

Среди переданных мастером подарков, созданных из редких металлов и минералов, — уменьшенные копии старинных кувшинов, других предметов домашнего обихода и национальной утвари. За свои работы А. Гаджиев удостоен наград всесоюзных и республиканских выставок-конкурсов произведений самодеятельного искусства.

(Корр. ТАСС).

Баку.

Важнейший принцип организации и деятельности Советского государства

О проекте Конституции СССР

Д. КЕРИМОВ,
член-корреспондент АН СССР.

В проекте Конституции СССР получил дальнейшее развитие, укрепление и конкретизацию важнейший принцип организации и деятельности Советского государства — демократический централизм. Он предусматривает органическое сочетание единого, централизованного, планового руководства хозяйством и социально-культурным строительством с разнообразием путей, приемов и средств движения к общей цели.

В статье 3 проекта Конституции СССР указано: «Организация и деятельность Советского государства строятся в соответствии с принципом демократического централизма: выборность всех органов государственной власти снизу доверху, подотчетность их народу, обязательность решений вышестоящих органов для нижестоящих. Демократический централизм сочетает единое руководство с инициативой и творческой активностью на местах, с ответственностью каждого государственного органа и должностного лица за порученное дело».

Основы демократического централизма объективно заложены в самой сущности социализма, в его экономической и политической системе. Социалистическая собственность на средства производства, объединив в единое целое все отрасли народного хозяйства, обусловила необходимость централизованного управления экономикой на основе объективного закона планомерного, пропорционального ее развития. Ныне экономика СССР, как указано в проекте Конституции, превратилась в единый народнохозяйственный комплекс, охватывающий все звенья общественного производства, распределения и обмена на территории страны. Этот комплекс может успешно функционировать и развиваться лишь на основе централизованного руководства.

Социалистическая собственность и социалистическая система народного хозяйства предполагают коллективное владение и использование общественного богатства, демократическое участие трудовых коллективов в управлении производством. Именно поэтому в проекте закреплена необходимость сочетания планового централизованного руководства с хозяйственной самостоятельностью и инициативой предприятий и объединений.

В докладе на майском (1977 г.) Пленуме ЦК КПСС товарищ Л. И. Брежнев отметил: «Централизм в управлении экономикой необходим и закономерен. Но столь же необходим тщательный учет всего многообразия условий развития нашего хозяйства. А это невозможно без дальнейшего подъема инициативы производственных коллективов, без активного, я бы сказал, хозяйского участия самих трудящихся в управлении. Демократия в условиях социализма была и остается важным рычагом развития экономики, всех областей хозяйственной и культурной жизни общества».

Экономический базис социалистического общества определяет и его политическую надстройку, в частности, организацию и деятельность Советского государства. Отсутствие антагонистических классов, социально-политическое единство общества обусловливает общенародный характер Советского государства, выражающего совпадение коренных интересов общества и личности, классов и социальных прослоек и вместе с тем создающего условия для творческой инициативы, активности трудовых коллективов, каждого трудящегося в решении общих задач, в достижении единой цели.

Принцип демократического централизма никогда не означал механического сочетания демократических и централистских начал в деятельности государственных органов. Демократизм и централизм — это две органически связанные между собой стороны единого принципа, обусловливающие друг друга, взаимопроникающие, взаимодействующие и тем самым обеспечивающие единство воли и действий миллионов трудящихся.

Демократический централизм отрицает как бюрократический централизм, так и анархистскую распущенность, как подчеркивал В. И. Ленин. Единство в основном, главном, существенном предполагает многообразие в подходах к делу, к учету местных особенностей, в конкретных приемах, способах решения общих задач и достижения определенной цели. При этом местная инициатива, разнообразие путей реализации задачи не должны выходить за пределы общих интересов коммунистического строительства, чтобы избежать возможность возникновения диспропорций, стихийности, нарушения взаимосвязи в управлении процессами общественного развития.

Эти требования демократического централизма четко зафиксированы в проекте Конституции СССР. Они выражены в выборности всех, как центральных, так и местных, органов государственной власти на основе советского избирательного права (всеобщего, равного и прямого избирательного права при тайном голосовании); ответственности и подотчетности всех депутатов и Советов перед избирателями; руководстве со стороны вышестоящих органов государственной власти нижестоящими; образовании органов государственного управления соответствующими органами государственной власти; руководстве органов государственной власти подчиненными им органами государственного управления; руководстве вышестоящих органов государственного управления общей компетенции подчиненными им нижестоящими органами государственного управления; руководстве вышестоящих органов отраслевого управления подчиненными им нижестоящими органами отраслевого управления; деятельности Советов на основе коллективного, свободного, делового обсуждения и гласного решения всех вопросов государственного, хозяйственного и социально-культурного строительства, широкого привлечения граждан к участию в работе государственных органов.

При такой организации взаимоотношений органов Советского государства управление общегосударственными делами соединяет в себе все преимущества демократии, предусматривающей всемерное развитие местной инициативы и почина масс, с преимуществами централизованного руководства, обеспечивающего единство цели, воли и действий. Централизация руководства в главных вопросах с децентрализацией оперативных функций не только объединяет в масштабе всей страны общественную самодеятельность масс, предоставляя возможность беспрепятственного проявления и развития инициативы снизу, но и соединяет общие интересы всех трудящихся со специфическими интересами национальностей в рамках советской федерации и автономии.

Благодаря осуществлению принципа демократического централизма в советском государственном управлении достигаются проведение единой политики в государственном управлении страной; плавность, координация и согласованность в деятельности центральных и местных органов государственной власти и государственного управления.

Это дает возможность централизованно решать общие проблемы государственного управления с глубоким и всесторонним учетом потребностей коммунистического строительства на местах, правильно сочетать общегосударственные и местные интересы, равно как и интересы общества, коллектива и личности, в процессе государственного управления; обеспечивает активное участие народных масс в решении проблем государственного управления в масштабе всей страны, а также частей, ее составляющих.

Принцип демократического централизма в действии ярко проявился в самом всенародном обсуждении проекта Конституции СССР. В адрес Конституционной комиссии и ее Председателя товарища Л. И. Брежнева, в местные органы, в редакции газет, на радио и телевидение поступило и продолжает поступать много писем от государственных органов и общественных организаций, трудовых коллективов и отдельных трудящихся с оценкой проекта, с предложениями по его тексту, учитывающими единство интересов общества и личности, общегосударственных и местных потребностей. Тем самым осуществляется на практике один из основных признаков общества развитого социализма, зафиксированный в проекте Конституции: «Это — общество, законом жизни которого является забота всех о благополучии каждого и забота каждого о благополучии всех».

(ТАСС).

СТРАНА СОВЕТОВ: ГОД 60-й

ТАСС СООБЩАЕТ

ПОД ПОБЕДОНОСНЫМ ЗНАМЕНЕМ ОКТЯБРЯ

К. А. ХАЛИЛОВ,
Председатель Президиума Верховного Совета Азербайджанской ССР.

ПОЛВЕКА НАЗАД, в канун десятой годовщины Великого Октября, гостивший тогда в Советском Союзе Анри Барбюс побывал в Азербайджане. Стремясь глубже понять, что дала революция советскому человеку, он пытливо, с огромной заинтересованностью знакомился с жизнью молодой республики. Суммируя свои впечатления, французский писатель сказал бакинским рабочим: «В истории человечества вам, вашему изумительному Октябрю принадлежит самое почетное место: ваш Октябрь—первое героическое восстание против вековой неправды, светильник во мгле культурного упадка, лжи и насилия. Он зажег революционное пламя среди угнетенных всех стран.

Вы — наша надежда, вы — наша сила, вы — наш призыв».

Мне невольно вспомнились эти слова нынешней весной, когда в Баку, городе славных революционных традиций, состоялась международная научная конференция «Великая Октябрьская социалистическая революция и национально-освободительное движение народов Азии, Африки и Латинской Америки». Представители 70 стран приехали в Советский Союз, чтобы в год его славного 60-летия воочию убедиться в торжестве победоносных идей Ленина, Октября.

Высокую оценку успехам нашей республики дал Леонид Ильич Брежнев: «Советский Азербайджан, превратившийся из бывшей колониальной окраины Российской империи в одну из цветущих республик нашей страны, строящей коммунизм, — это убедительное доказательство могучей творческой силы социализма, вдохновляющий пример для молодых национальных государств, для народов, борющихся за социальное и национальное освобождение».

Великий Октябрь, ознаменовавший коренной поворот в исторических судьбах всех народов нашей страны, принес избавление от гнета и эксплуатации и трудящимся Азербайджана. Приветствуя установление на азербайджанской земле власти Советов, В. И. Ленин свою телеграмму в Баку закончил пламенной здравицей в честь союза рабочих и крестьян Азербайджана и России. История убедительно доказала, что этот великий, нерушимый союз, завещанный нам вождем Октября, братская взаимопомощь всех советских народов вывели Азербайджан на дорогу социального, экономического и культурного прогресса.

Мы никогда не забудем, как в неимоверно тяжелом неурожайном 1921 году, когда Россия сама еще не оправилась от военной разрухи и интервенции, когда голодало Поволжье, В. И. Ленин писал: «Необходимо усилить внимание и заботу о Баку». Во многих районах страны еще не видели тракторов, а на Мугань в 1923 году Россия прислала 370 «стальных коней».

Люди моего поколения хорошо помнят, с какой конкретностью проявилась солидарность наших русских братьев по классу. Из-за нехватки рабочих рук мог остановиться завод имени лейтенанта Шмидта, снабжавший техникой нефтяные промыслы. И тогда из Москвы и с Урала на помощь азербайджанским рабочим приехали русские металлисты.

Этой интернациональной солидарности всегда верны и трудящиеся Азербайджана. В суровом 1919 году, когда в Баку временно пала Советская власть, азербайджанские нефтяники на утлых парусниках, сквозь кордон контрреволюционных судов переправляли через Каспий в красную Астрахань горючее для Советской России. А уже на второй день после образования Азербайджанской Советской Республики из Баку в РСФСР было торжественно отправлено четыре парохода с жидким топливом.

Советская Россия оказала неоценимую помощь республике в восстановлении и реконструкции нефтяной промышленности, а Азербайджан стал главной нефтяной базой индустриализации страны. В годы Великой Отечественной войны республика давала почти три четверти всей советской нефти.

При помощи народов-братьев трудящиеся нашей республики ныне осваивают нефтяные месторождения Каспия. В свою очередь азербайджанские нефтяники, помогавшие в прошлом создавать «второй Баку» на огромной территории от Волги до Урала, активно участвуют сейчас в освоении нефтяных залежей Западной Сибири, Средней Азии, Казахстана.

Социалистическая новь Азербайджана красноречиво иллюстрирует последовательность КПСС в осуществлении ленинской национальной политики. Именно благодаря братскому сотрудничеству всех народов Советской страны, нашему совместному труду год от года растет экономический потенциал Азербайджанской ССР.

Вот лишь несколько фактов. Ныне Азербайджан производит в 123 раза больше промышленной продукции, чем в 1920 году. До революции к нам ввозились почти все промышленные товары. Сейчас же 350 видов изделий индустрии покупают 65 стран. Электростанции республики вырабатывают ныне энергии в семь раз больше, чем производилось во всей царской России. По сравнению с 1913 годом валовое производство продукции сельского хозяйства увеличилось более чем в 6 раз. Край, где до революции девять десятых населения не умели читать и писать, стал республикой сплошной грамотности.

Особенно впечатляющи достижения республики за последние годы. Семь лет подряд Азербайджанская ССР выходит победителем во Всесоюзном социалистическом соревновании и удостаивается переходящих Красных знамен ЦК КПСС, Совета Министров СССР, ВЦСПС и ЦК ВЛКСМ.

Новыми весомыми успехами в труде встречают трудящиеся Советского Азербайджана 60-ю годовщину Великого Октября. Огромный политический и трудовой подъем вызвали повсеместно решения майского (1977 г.) Пленума ЦК КПСС, избрание Генерального секретаря ЦК КПСС товарища Л. И. Брежнева Председателем Президиума Верховного Совета СССР. В проекте новой Конституции СССР трудящиеся Азербайджана, как и все советские люди, видят надежную гарантию дальнейшего подъема и процветания Родины.

На знамени Азербайджанской ССР сияют два ордена Ленина, ордена Октябрьской Революции и Дружбы народов. Эти награды Родины — свидетельство успехов нашей республики. В них отражен высокий смысл советской действительности: Ленин и Октябрь открыли новую страницу в многовековой истории азербайджанского народа, указали ему путь к светлому будущему. Источником всех наших побед стала ленинская дружба советских народов-братьев, завещанная Ильичем.

ЦИФРЫ И ФАКТЫ

● Азербайджанская ССР занимает площадь 86,6 тысячи квадратных километров. Население республики — около 5.800 тысяч человек.

● Каждые шесть дней промышленность Азербайджана выпускает сейчас столько продукции, сколько до революции вырабатывалось за год. В девятой пятилетке среднегодовые темпы роста промышленного производства возросли в республике по сравнению с восьмой пятилеткой на 29 процентов и были самыми высокими за последние двадцать лет.

● За более чем вековую историю разработки нефтяных месторождений Азербайджана из его недр добыто свыше миллиарда тонн топлива. Но запасы его не исчерпаны. Значительную часть нефти, добываемой в республике, получают ныне на морских промыслах. Самые известные из них расположены в 100 километрах от Баку, где построен свайный городок Нефтяные Камни.

● Интенсификация сельскохозяйственного производства позволила увеличить в девятой пятилетке среднегодовой объем валовой продукции по сравнению с восьмым пятилетием более чем на треть. В десятой пятилетке объем капитальных вложений в развитие земледелия и животноводства республики составит около 2,8 миллиарда рублей против 1,6 миллиарда рублей в предыдущей.

● Город без клочка зелени, издали кажущийся грудой развалин, — так писал о дореволюционном Баку А. М. Горький. Меньше 10 гектаров составляла здесь площадь насаждений в 1920 году. Ныне территория парков и садов города превысила 6 тысяч гектаров. Половина из них появилась в девятом пятилетии.

● 27 лет составляла средняя продолжительность жизни в дореволюционном Азербайджане, ныне она достигла 72 лет. Республика по праву считается краем долголетия. На каждые 100 тысяч жителей приходится 84 человека, достигших и перешагнувших вековой рубеж. Среди них старейший житель страны — 142-летний крестьянин Меджид Агаев.

● В Азербайджане, где до революции девять человек из десяти не знали грамоты, сейчас десятки научных учреждений, 17 высших учебных заведений. В вузах республики обучаются студенты и аспиранты из 68 стран.

АРТЕРИИ ПЛОДОРОДИЯ

Около ста построенных за годы Советской власти водохранилищ, семьдесят тысяч километров каналов и коллекторов — таковы масштабы орошения в Азербайджане.

У истоков решения этой проблемы стоял основатель Советского государства В. И. Ленин. Летом 1921 года по его указанию в Муганскую степь была направлена специальная комиссия для изучения возможностей ирригации засушливых, но плодородных массивов. Инженерные системы, созданные здесь с помощью русских специалистов и полученной из Российской Федерации техники, позволили подать воду на первые 150 тысяч гектаров земель. Ныне площадь мелиорированных земель превышает в Азербайджане 1,300 тысяч гектаров.

Особенно широкий размах приобрело водохозяйственное строительство в Азербайджане после майского (1966 г.) Пленума ЦК КПСС, определившего мелиорацию как составную часть аграрной политики партии. С помощью орошения, сообщили корреспонденту ТАСС В. Беляевскому в республиканском Министерстве мелиорации и водного хозяйства, производство продукции земледелия за последнее десятилетие возросло вдвое, а выход хлопка, зерна, овощей, чая с каждого мелиорированного гектара увеличился в 1,6 раза.

Рекордные ассигнования, направленные на мелиоративное и водохозяйственное строительство в минувшем пятилетии, в десятой пятилетке будут превышены почти вдвое.

В осуществление постановления ЦК КПСС и Совета Министров СССР «О плане мелиорации земель на 1976—1980 годы и мерах по улучшению использования мелиорированных земель» в республике предстоит построить 26 крупных водохозяйственных сооружений.

Два ирригационных комплекса, с пуском которых в конце прошлого года азербайджанских мелиораторов поздравил товарищ Л. И. Брежнев, в нынешнем году оросили десятки тысяч гектаров огородов, чайных и хлопковых плантаций.

И вот последняя новость: вода только что поступила в бетонированное русло второй очереди Главного мильского канала, пересекающего долину реки Аракс.

РЕСПУБЛИКА НА ВАХТЕ ПЯТИЛЕТКИ

Исрафила Гусейнова по праву называют в Азербайджане выдающимся мастером проходческого дела. Только за последние 12 лет он вместе со своей бригадой пробурил 120 тысяч метров скважин, перекрыв плановые задания более чем в полтора раза. За высокие производственные показатели буровому мастеру присвоено звание Героя Социалистического Труда.

Сейчас бригада депутата Верховного Совета СССР И. Гусейнова ведет проходку разведочной скважины на отдельном морском основании на месторождении «28 апреля». Передовой коллектив обязался завершить годовой план в сентябре. Слово нефтяники держат крепко. Еще в апреле они рапортовали о выполнении полугодового задания.

НА СНИМКЕ: И. Гусейнов с членами бригады.

Фото В. Зуфарова и Я. Халилова. Фотохроника ТАСС.

ПО ОПЫТУ ДРУЗЕЙ

Уходящие к горизонту ровные ряды приземистых яблонь и груш, каналы орошения, благоустроенный поселок, крупные фруктохранилища — так выглядит сегодня шекинский межколхозный сад «Память Ильича», первенец пальметтного садоводства в Азербайджане. Объединение, отметившее недавно свое пятилетие, получило диплом ВДНХ СССР за высокие урожаи необычно крупных яблок.

Шекинский район, расположенный в живописных отрогах Большого Кавказа, славен и другими межхозяйственными объединениями. Успешно внедрен здесь накопленный на фермах Украины и Молдавии опыт специализации и концентрации животноводства. Перевод его на промышленную основу, использование завезенных из центральных областей Российской Федерации высокопродуктивных коров позволили увеличить производство молока в районе за последнее пятилетие вдвое. По примеру знатной эстонской доярки Лейды Пейпс каждый оператор местного объединения перешел на обслуживание ста животных.

Успешно развивается в районе и новая для республики отрасль — каракулеводство. Тысячи каракульских овец завезены из Узбекистана в овцеводческое объединение, пайщиком которого, наряду с колхозами и совхозами, является республиканская Академия наук. Она осуществляет научное и методическое руководство экспериментом по акклиматизации и разведению животных. До конца пятилетия предстоит ввести в строй пять каракулеводческих комплексов, а поголовье овец в районе довести до 100 тысяч.

(Корр. ТАСС).

Шеки.

БЮДЖЕТ БОЛЬШОЙ СЕМЬИ

Заказ старейшего в селе Герметюк овощевода Халыка Фарзуллаева на строительство нового дома и гаража для «Жигулей» начал выполнять Ленкоранский комбинат бытового обслуживания. Старый дом, где живут сейчас 70-летний крестьянин и его жена, мать-героиня Шафика-Ханум, стал тесен для большой семьи.

Супругам не пришлось копить деньги на постройку нового жилья: государство выделило ссуду на льготных условиях. Выплаты по ней практически не отразятся на семейном бюджете.

Несмотря на то, что Фарзуллаевы получают достаточную пенсию, они не мыслят себя вне работы и поныне трудятся на совхозном огороде.

Будучи заняты только часть рабочего дня, они получают ежемесячно в среднем по 100 рублей. Свой вклад в доходы семьи вносят и младшие дети, которые живут вместе с родителями: дочери Садагат и Касира — овощеводы со средним специальным образованием, сын Шадад — мастер по ремонту телевизоров. Общий бюджет семьи превышает 700 рублей в месяц.

В собственных добротных домах живут старшие дети Фарзуллаевых. Всего в их семействе около 50 человек.

Вывести детей в люди помогло бывшему батраку государство. Халык-Киши и Шафика-Ханум, регулярно получавшая пособие как мать-героиня, естественно, не платили за их обучение в школах, техникумах и институтах. Право на бесплатное образование, гарантированное Конституцией СССР, получило дальнейшее развитие в проекте нового Основного Закона.

Общественные фонды потребления, благодаря которым осуществляется бесплатное образование, дают солидную добавку ко многим статьям бюджета семьи Фарзуллаевых. За счет этого получали стипендии те, кто учился в вузах и техникумах. Из общественных фондов государство доплачивает и за содержание десяти внуков Фарзуллаевых, посещающих детский сад. Пребывание ребенка в таком саду обходится государству в 380 рублей. Но семья платит лишь шестую часть этой суммы.

Отдыхали нынешним летом на курорте старшие Фарзуллаевы — Халык-Киши и Шафика-Ханум. Районный отдел социального обеспечения выделил им бесплатные путевки в санаторий «Истису», расположенный в отрогах Малого Кавказа. И здесь расходы на отдых и лечение супругов Фарзуллаевых оплачены из общественных фондов потребления.

Р. ГРИГОРЯН,
корр. ТАСС.

Ленкорань.

ХРОНИКА · СОБЫТИЯ · ОТКЛИКИ · ЗА РУБЕЖОМ

Укрепление обороноспособности и защита революционных завоеваний республики — одна из главных задач народа Анголы на нынешнем этапе.

НА СНИМКЕ: боец ФАПЛА.

Фото Н. Семенова. Фотохроника ТАСС.

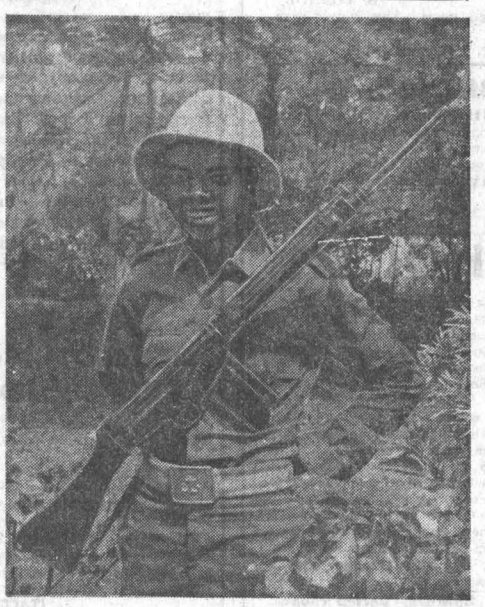

СО ВСЕХ КОНТИНЕНТОВ

БЕРЛИН. Лучшим экспонатам международной осенней Лейпцигской ярмарки присуждены золотые медали и дипломы. Изделия из Советского Союза получили 21 золотую медаль. Среди золотых призеров — грузовой автомобиль «КамАЗ», переносной радиоприемник высшего класса «Салют», холодильник «Минск», стереопроигрыватель «Аллегро».

БРЮССЕЛЬ. Спад производства, обострение конкурентной борьбы усиливают процесс разорения мелких и средних предприятий в бумажно - картонажной промышленности Бельгии. На днях закрылись бумажная фабрика «Папетри де Гастюш» и картонажное предприятие «Лин пак» в городе Нивеле. В результате на улицу было выброшено около 300 человек, пополнивших армию безработных Бельгии, которая в настоящее время превышает 258 тысяч человек.

БОНН. Демократические организации земли Баден-Вюртемберг выступили с протестом против объявленного проведения во Филлингене конференции земельной организации неонацистской национал-демократической партии.

Объединение немецких профсоюзов опубликовало заявление, в котором призывает население округа Шварцвальдлар признать участие в манифестации протеста против неонацистского сборища.

Этот призыв поддержали земельные организации Германской компартии и Социалистической немецкой рабочей молодежи.

УТВЕРЖДЕНИЯ АРАБСКОГО ЕЖЕНЕДЕЛЬНИКА

ПАРИЖ. (ТАСС). Выходящий здесь на арабском языке еженедельник «Аль-Ватан аль-Араби» утверждает, что в конце сентября запланирована встреча министра иностранных дел Египта И. Фахми и министра иностранных дел Израиля М. Даяна под эгидой государственного секретаря США С. Вэнса. На этой встрече, которая должна состояться в Нью-Йорке, предполагается обсудить так называемый американо-израильский план ближневосточного урегулирования.

Суть этого плана, по словам еженедельника, сводится к следующему: израильские войска временно отойдут до определенного пункта, находящегося между Газой и Эль-Аришем; Израиль сохранит за собой западный берег Иордана и Газу до окончательного решения палестинской проблемы; для Газы может быть найдено и временное решение в форме комбинированного присутствия израильтян и «символической египетской администрации». Что касается Шарм-аш-Шейха, то там в составе представителей США, Израиля и Египта предполагается создать трехсторонний орган, который будет заниматься административными вопросами и обеспечивать в этом районе свободное израильское судоходство.

Имя Феликса Эдмундовича Дзержинского окружено всенародной любовью и глубоким уважением. Память о «рыцаре революции» увековечена в нашем крае в названиях двух хозяйств: родинского совхоза и кытмановского колхоза. В канун 100-летия со дня рождения Дзержинского его имя присвоено 52-й барнаульской школе, где ребята создали народный музей истории ВЧК — один из лучших в стране.

В ЧЕСТЬ 100-ЛЕТИЯ Ф. Э. ДЗЕРЖИНСКОГО

Совхоз в Родино был образован в 1966 году из нескольких колхозов, один из которых носил имя Дзержинского еще с начала тридцатых годов. Оно перешло и к совхозу. Теперь это многоотраслевое, крупное хозяйство. На митинге, состоявшемся в совхозе в честь столетия Ф. Э. Дзержинского, был подведен итог многих дел, которыми сейчас занимается коллектив.

На площади 30-летия Победы в Родино был выставлен огромный портрет Феликса Эдмундовича. Звучали стихи В. Маяковского — «Юноше, обдумывающему житье, решающему сделать бы жизнь с кого, скажу не придумываясь: «Делай ее с товарища Дзержинского», стихи И. Львова, С. Сорина, песни «Варшавянка», «Смело, товарищи, в ногу»... Выступавшие на митинге призвали его участников и впредь отдавать все силы и знания, увеличивать свой вклад в великое дело партии, за которое боролся Дзержинский. А юные ленинцы поклялись выполнять заветы Ильича так же, как их выполнял всю жизнь Феликс Эдмундович.

Центральная усадьба таежного колхоза имени Дзержинского Кытмановского района расположена в селе Отрадном. Имя «рыцаря революции» хозяйство носит с 1930 года. В центре села установлен бюст Феликса Эдмундовича. Около него в минувшую субботу и состоялся митинг. Школьники сел Отрадного и Ново-Хмелевки показали литературный монтаж о жизни и деятельности Дзержинского, о его заботливом отношении к детям. Участники митинга возложили цветы и венки к бюсту Феликса Эдмундовича.

В колхозной конторе и в школе есть стенды, рассказывающие о «рыцаре революции». На митинге школьники пообещали создать в Отрадном музей Дзержинского. Помогут сельским сверстникам ребята из барнаульской школы № 52.

Этой школе краевого центра в канун 100-летия со дня рождения Феликса Эдмундовича присвоено его имя. В минувшую субботу в кинотеатре «Юность» состоялся общешкольный сбор учащихся с 4-х по 10-е классы. В гости к ребятам пришли представители общественности, старые чекисты. Два года готовились пионерские отряды к 100-летию Дзержинского. И на сборе они вручили свои подарки народному музею истории ВЧК школы.

Л. АЛЕКСЕЕВА.

На краевой ВДНХ

ЩЕДРОСТЬ ОСЕНИ АЛТАЙСКОЙ

В минувшие выходные дни павильон сельского хозяйства ВДНХ края был предоставлен в распоряжение овощеводов и садоводов. Продукцию овощных плантаций, теплиц, садов демонстрировали колхозы и совхозы, научные учреждения края, госсортоучастки.

Барнаульцев уже не удивишь разнообразием овощей, особенно в нынешнюю осень, и пригородные совхозы — «Новоалтайский», «Барнаульский», «Сашниковский», тепличный «Спутник» — показали, чем они богаты. Это и различные сорта моркови, редиса, томатов, капусты, лука, свеклы, огурцов, картофеля и еще непривычные — баклажаны, острые и сладкие перцы, кабачки, краснокочанная капуста, тепличные дыни, арбузы, патиссоны. Посетители ВДНХ уже не предъявляли претензий к экспонентам, как бывало прежде: «На выставке есть, а в магазинах нет». Нынешней осенью все это богатство полей необычно рано стало появляться в продаже. Совхоз «Барнаульский», например, на 10 сентября продал 48.300 центнеров овощей, а в прошлом году на эту дату им было реализовано лишь 7.500 центнеров. Тепличный совхоз «Спутник» за 8 месяцев продал населению 25.365 центнеров овощей — это 105 процентов плана. Значительно увеличил нынче производство и урожайность овощей совхоз «Новоалтайский». Он в 1977 году обязался продать государству 7 тысяч тонн овощей и 3 тысячи тонн картофеля.

Настоящие мастера овощеводства трудятся в пригородных хозяйствах. Коллектив Белижановского отделения совхоза «Новоалтайский», например, в открытом грунте добивается урожайности помидоров по 300 центнеров с гектара при плане 268, огурцов — 300 при плане 260, капусты — 720 вместо 510. И намерен продать нынче 14,5 тысячи центнеров овощей при задании 11.782 центнера. Здесь трудятся Герой Социалистического Труда М. И. Белоусова, чьим именем названа премия лучшим овощеводам края, звеньевая Р. Ф. Щелканова, тепличницы М. П. Конникова — кавалер орденов Ленина, Октябрьской Революции, «Знак Почета», Е. П. Паутова и М. К. Гутникова — тоже орденоносцы.

Многие из высокоурожайных сортов, что выращиваются в крае и демонстрировались на выставке, выведены на Западно-Сибирской ордена Трудового Красного Знамени овоще-картофельной селекционной опытной станции. Ее селекционеры создали 31 сорт овощных культур и картофеля. Из них 22 сорта районированы в 116 областях и краях страны. Девяти сортам присуждены медали на международных выставках. Станция выращивает также элитные семена 14 овоще-бахчевых культур 19 сортов. В зимних и весенних пленочных теплицах научные сотрудники станции ведут работу по селекции и агротехнике таких новых для защищенного грунта культур, как арбузы, дыни, перец, томаты. Экспозиция станции обстоятельно знакомила со своими разработками, с новыми сортами овощных и бахчевых культур и картофеля.

Большую работу по проверке новых сортов овощей ведут сортоучастки. Барнаульский, например, в 1977 году провел 77 сортоопытов и 2 опыта по сортовой агротехнике. Лучшие из сортов получат путевки на овощные плантации края.

Всеобщее внимание привлекали плоды садоводов. Садоводством на Алтае занимаются 214 совхозов и 141 колхоз. Товарным производством плодов и ягод — 14 специализированных совхозов, возглавляемых Алтайским трестом Плодопром. Богатый сортимент плодов, ягод и продуктов их переработки доставили на выставку совхозы «Мичуринец», «Янтарный», «Волчихинский», «Ягодный» и другие.

Никто не мог пройти равнодушно мимо экспозиции Научно-исследовательского института садоводства Сибири имени М. А. Лисавенко. В ней было представлено 17 сортов яблок, районированных в крае и стране, 25 перспективных сортов и гибридов для промышленного и любительского садоводства, 28 сортов крупноплодных яблок любительского назначения, семь сортов слив. Демонстрировались также 6 сортов винограда, 6 — облепихи, 3 — калины, черноплодная рябина.

Алтайская краевая библиотека организовала в эти дни на ВДНХ тематическую выставку-просмотр специальной литературы.

Так что посетители выставки узнали в эти выходные дни много нового о передовом опыте в овощеводстве и садоводстве края, получили ценные советы и консультации специалистов.

Л. ПАРШУКОВА.

КАК ВЗВЕСИТЬ СТОЛЕТНИЙ ДУБ?

Весы для ботаника, изучающего продуктивность растений, вещь необходимая. Но одно дело, например, взвесить вместе с корнями стебель кукурузы, а другое — проводить аналогичные опыты со столетним дубом. Однако биологи «взвешивают» и деревья, сохраняя при этом в целости всю корневую систему.

Белорусским ботаникам удалось, к примеру, определить массу корневой системы дерева прямо под землей с помощью батарейки от карманного фонарика и гальванометра. Ученые обратили внимание на то, что растение лучше проводит ток, чем почва. На этом принципе они и построили свои электронные «весы». Если присоединить один электрод батарейки к основанию дерева, а другой заземлять в нескольких точках вокруг него, то по корням будет протекать ток. Он будет гораздо быстрее преодолевать участки, где больше проводников-корней. С помощью выведенной учеными формулы показания гальванометра легко превращаются в килограммы древесной массы, заключенной в корневой системе. Один из последних экспериментов с электронными весами для корней был произведен на столетнем дубе. Новинка демонстрируется сейчас в павильоне «Биология» ВДНХ СССР.

Д. ПАТЫКО,
корр. ТАСС.

Минск.

«ГРИБНИКИ». **Фото М. Павельева.**

Музыка камня

Ветер усиливается, и вдруг сквозь шум волн звучит орган. Но как он оказался здесь, на безлюдном крутом берегу Раннамыйза под Таллином.

Внизу только каменные глыбы, песок и море. Но стоит спуститься к огромному песчаному камню, как открывается вид на созданный самой природой «музыкальный инструмент». Под воздействием воды и ветра образовались каменные столбы, напоминающие органные трубы. Шум прибоя и ветра усиливается в зазорах между столбами — и возникает своеобразная мелодия.

Это творение природы привлекает каждого, кто совершает прогулку по живописному берегу.

А. ПЛООМПУУ,
корр. ТАСС.

Таллин.

Зайцы... в пустыне

Идя вместе с геологами по пустыне, мы обнаружили отверстие в земле. Крот в Каракумах?

Решено было подстеречь зверька. Наблюдательный пост занимал каждый, кто был свободен от вахты. Проходили часы, но никто не появлялся. Солнце уже палило немилосердно, и пустыня словно вымерла.

И только вечером, когда стало темнеть и жара немного спала, мы получили ответ на загадку. Из отверстия выпрыгнул... заяц.

Оказывается, зайцы, живущие в пустыне, откапывают в песке норы. И прячутся там днем от жары, подобно тушканчикам, сусликам и другим обитателям барханов.

В. КОЗЛОВ,
корр. ТАСС.

Ашхабад.

С ТРЕТЬЕЙ ПОПЫТКИ—УДАЧА

В Новосибирске состоялись зональные соревнования по многоборью ГТО на призы газеты «Комсомольская правда» и журнала «Спортивная жизнь России». Первое место в общекомандном зачете заняли новосибирцы, второе — кемеровчане и третье — многоборцы Алтая.

Грустным было возвращение два года назад для спортсменов нашей команды с зонального чемпионата Сибири по многоборью ГТО. Они заняли лишь седьмое место. Не принес им удачи и следующий чемпионат — только шестой результат.

И вот, наконец, успех. Увереннее других прошел все этапы многоборья учитель из Бийска В. Степанов, представлявший Алтай в самой старшей возрастной ступени — «Бодрость и здоровье». Перед последним видом программы — кроссом он опережал красноярца Романова всего лишь на одно очко и на пять — Ващенко из Иркутска. Степанов не выиграл кросс, но опередил основных конкурентов и удержал лидерство. Успех бийчанина вполне закономерен. Он достаточно успешно выступал и на прошлогоднем первенстве. А в нынешнем году сумел заметно улучшить свои результаты в стрельбе и плавании.

Так же стабильно прошла марафонскую дистанцию первенства преподаватель АСХИ Н. Федосова, которая в эти дни стартует в Хабаровске на зональном чемпионате Сибири и Дальнего Востока по многоборью ГТО среди сельских физкультурников.

«Однобокость» подготовки помешала подняться на ступеньку пьедестала почета барнаульцам С. Толстоброву и Г. Будникову, на «отлично» сдавшим экзамен в бассейне и тире, но одинаково слабо выступившим в кроссе.

Несмотря на бесспорную удачу сборной Алтая, занявшей третье место, чемпионат высветил и недостатки в подготовке наших многоборцев.

В. ГОРЛОВ,
спец. корр. «Алтайской правды».

г. Новосибирск.

ПРИЗЕРЫ ЧЕМПИОНАТА

V ступень: В. Степанов («Спартак», Бийск) — 1-е место.

IV ступень (I подгруппа): Л. Ушакова («Урожай», Бийск) — 2-е.

II ступень: Н. Лимая (87-я школа, Барнаул) — 3-е.

III ступень: И. Береснев (коллектив непосредственного подчинения крайсовпрофу, Барнаул) — 3-е.

IV ступень (2 подгруппа): Н. Федосова («Урожай», АСХИ) — 3-е.

НЕ ХВАТИЛО ТОЧНОСТИ

«ДИНАМО» (Барнаул)—«ШАХТЕР» (Караганда)—1:1

«Динамо»: Грынгазов — Троянов, Ефимов, Суслов, Гостенин — Волынкин, Путинцев, Кулаков (60 мин. — Пыжов, 75 мин. — Расчитаев) — Фомин (45 мин. — А. Белозерский), Кретер, В. Белозерский.

«Шахтер»: Черненко — Касембаев, Жуйков, Объедков, Пасыров — Ледовских, Нехтий, Шматко, Голиков — Подвеско, Игамбердиев.

Арбитр матча: В. Сычев (судья республиканской категории, Новосибирск). **Судьи на линии:** В. Бреев (судья республиканской категории, Новосибирск), П. Дроздов (судья республиканской категории, Барнаул).

Голы забили: у «Шахтера» — Игамбердиев (37), у «Динамо» — Пыжов (60).

Игра между старыми знакомыми началась атаками барнаульцев. Быстро разыгрывая мяч в середине поля, они то и дело выходили на ударные позиции. Но ни Путинцеву, ни Суслову, ни Волынкину явно не хватало точности. Не собирались отсиживаться в обороне и гости. На 35-й минуте матча штанга спасла ворота «Динамо» от неприятностей, а спустя две минуты, получив мяч из глубины поля, Николай Игамбердиев, находясь в окружении динамовских защитников, без помех обработал его и послал в дальний от Грынгазова угол ворот. Тот же Игамбердиев в конце первого тайма имел возможность увеличить счет.

Во втором тайме после выхода А. Белозерского и С. Пыжова острее заиграло левое крыло нападения. И вскоре С. Пыжов сравнял счет.

В дальнейшем барнаульцы атаковали довольно часто. Однако все удары, увы, были не точны. В итоге ничья — 1:1. Теперь динамовцы проведут встречи на выезде в Павлодаре, Омске, Целинограде и Томске.

В. ИВАНОВ, мастер спорта.

СПОРТИВНАЯ ПАНОРАМА ТАСС

ХОККЕЙ. Два товарищеских матча провели в Череповце сборные юношеские команды СССР и Чехословакии. Советские спортсмены добились успеха в обеих встречах — 7:2 и 9:6. Особенно отличился нападающий сборной СССР Владимир Головков: в первой игре он дважды посылал шайбу в ворота соперников, а во второй забил три гола.

СТРЕЛЬБА. Геннадий Лущиков из Благовещенска стал чемпионом Европы в стрельбе из винтовки произвольного образца в трех положениях. На состязаниях, проходящих в швейцарском городе Винтертуре, он выбил 1147 очков из 1200 возможных. Серебряная награда также у советского спортсмена: москвич Виктор Власов выбил 1140 очков. Советские стрелки победили и в командном зачете — 4 523 очка.

ТИРАЖ «СУББОТНЕГО СПОРТЛОТО»

Результаты тиража «Субботнего спортлото» — 5 из 36, состоявшегося 10 сентября.

1-й тираж: 26 (самбо), 24 (ручной мяч), 30 (стрельба стендовая), 17 (коньки), 33 (фигурное катание);

2-й тираж: 13 (гребля академическая), 30 (стрельба стендовая), 28 (стрельба из лука), 26 (самбо), 11 (гимнастика).

(ТАСС).

Мы, гребцы, итоги прошедшего сезона подводим осенью. Понятное дело, спорим, делимся мнениями, оцениваем свои возможности, ну и, конечно, в будущее заглядываем. А видится оно нам невеселым. Это заключение сделано не сегодня, даже не в нынешнем году, а бытует уже несколько лет, но изменить его нам, спортсменам, не под силу.

В первую очередь, потому, что в крае гребной спорт не в почете. Лет пять-семь назад, когда наш земляк Константин Костенко добывал для алтайского

Будни спортивной федерации

Суда «на мели»,

ИЛИ ПОЧЕМУ НА АЛТАЕ НЕ РАСТЯТ МАСТЕРОВ ГРЕБЛИ НА БАЙДАРКАХ И КАНОЭ

спорта одну за другой медали на мировых и всесоюзных чемпионатах, мы делали лишь первые шаги. Трудными они были. От всех наших просьб создать для тренировок хотя бы элементарные условия в краевом спорткомитете отмахивались: «Кто вы такие, чтобы требовать?» Пришлось действовать самостоятельно. Ездили по вечерам в Затон, где жил родственник одного нашего гребца. Переодевались у него и гоняли на своих байдарках до полуночи. А назавтра, после работы, вновь спешили через Обь. Наши мытарства заметили комсомольцы судоремонтно - судостроительного завода и предоставили в наше распоряжение бывший цементный склад. Не дворец, конечно, но жить можно. Поработали в нем основательно, мусор убрали, отремонтировали. Но через некоторое время в поселке спохватились: по какому праву склад заняли? Начали мы вновь место искать. Нашли. На Лапе, рядом с зоной отдыха. Красивое место, а главное, тихое, в зелени, как раз для гребной базы. Выделили нам материал, строите лями стали сами. Воскресники устраивали, после работы приходили. Соорудили эллинг. Потом деньги выделили из средств «Спортлото» — построили раздевалки. Но дальше дело стало. Заглохла и другая затея. Вон сколько в Барнауле спортивных клубов: «Боевые перчатки», «Звенящие клинки», «Спарта». «А что если свой, гребного спорта создать?» — подумали мы. Решили для помещения использовать подвал котельной. Нашлись и подрядчики. Дело у них шло не споро, решили помочь. Две недели выносили землю. Но напрасно спешили — строители ведут там работы уже два года.

Должна ли спортивная секция иметь тренера? Странный вопрос, не правда ли? А мы все это время лишь мечтаем о наставнике. На нашей базе один работник. Он и завхоз, и столяр, и действующий спортсмен, и... тренер. Только как успевать еще тренировать при всех этих хозяйственных нагрузках, он сам не знает. А ведь в секции занимаются 50 человек, причем большинство — школьники.

Здорово нам помогает Константин Костенко. Но и у него время небезгранично: работа много отнимает, общественные дела — он председатель федерации гребного спорта Алтая. Уж кому-кому, а ему приходится обивать пороги многих организаций с просьбами о помощи нашей секции. Но таковой, по большому счету, мы еще ни разу не получали. Сколько, например, пытался поднять алтайский гребной спорт бывший председатель краевого комитета по физкультуре и спорту В. Н. Зворыгин! Не получилось. Такая же участь постигла и бийского энтузиаста Ю. Страшкова. Да и наши ряды ежегодно редеют. Кто уходит из нашей секции в другие, кто уезжает из Барнаула. Так было с Евгением Смирновым, который стал у нас мастером спорта, а в Волгограде — чемпионом страны. Так что есть у нас талантливые ребята.

Нас могут обвинить: молодые, а так пессимистично настроены. Откровенно скажем, мы беспокоимся за тех, кто лишь начинает свой путь в гребном спорте. Хочется, чтобы у них была более счастливая спортивная судьба.

«Зимних каникул» у гребцов не бывает. Есть «зимняя работа». Будем готовиться к новому сезону и вновь ждать, что будущий год окажется поворотным в нашей жизни. Но будет ли так?

В. ГОСТЯЕВ,
мастер спорта, призер Кубка СССР;
А. ПОПОВ, Г. БУЗАЕВ,
кандидаты в мастера спорта.

Редактор Ю. МАЙОРОВ.

ЧТО ГДЕ КОГДА

СПРАВОЧНЫЙ ОТДЕЛ «АЛТАЙСКОЙ ПРАВДЫ»

ТЕЛЕВИДЕНИЕ

ВТОРНИК 13 СЕНТЯБРЯ

ПЕРВАЯ ПРОГРАММА

МОСКВА

10.00 — Новости. **10.10** — Утренняя гимнастика. (Цветное телевидение). **10.30** — «В гостях у сказки». «Волшебная книга Мурада». Телевизионный художественный фильм. (Цветное телевидение). **12.00** — **13.00** — «В мире животных». (Цветное телевидение). **16.00** — Программа телевизионных документальных фильмов. (Цветное телевидение). **17.00** — «Мамина школа». (Цветное телевидение). **17.30** — Фильм — детям. «Как мы искали Тишку». Телевизионный художественный фильм. (Цветное телевидение). **18.30** — А. С. Прокофьев. Первый концерт для фортепьяно с оркестром. (Цветное телевидение).

БАРНАУЛ

18.45 — «Земля алтайская». **19.15** — «На белой тропе». Документальный фильм.

МОСКВА

19.30 — «Время». Информационная программа.

БАРНАУЛ

20.00 — «Экран новостей».

МОСКВА

20.10 — «Хочу все знать». Киножурнал. (Цветное телевидение). **20.20** — «Беседы о проекте Конституции». Передача 8-я. «Политические права и свободы в СССР». (Цветное телевидение). **20.50** — Премьера телевизионного художественного фильма «Фаворит». 1 и 2 серии. (Цветное телевидение). **23.00** — «Время». Информационная программа. **23.30** — Программа документальных фильмов. **24.00** — Концерт классической музыки. (Цветное телевидение). **0.30** — **1.15** — Кубок мира по акробатике. Передача из Польши. (Цветное телевидение).

ВТОРАЯ ПРОГРАММА

БАРНАУЛ

18.30 — «Минута Сергея Авакова». Документальный телефильм.

МОСКВА

18.45 — «Соревнуются трудящиеся Донецкой области».

БАРНАУЛ

19.30 — «Рассказать о Москве». Документальный фильм. **20.25** — «За строкой письма». (Обзор писем). **20.55** — «Экран новостей». **21.05** — «Вдохновение». Концерт мастеров искусств. **22.15** — **23.00** — «Горизонт». Научно - популярный альманах. Выпуск 3-й.

ФИЛАРМОНИЯ

ГАСТРОЛИ ЭСТРАДНО-МОЛОДЕЖНОГО АНСАМБЛЯ ПЕСНИ И ПЛЯСКИ ЦЫГАН «АМЭ РОМА»

Концерты состоятся:

14, 15, 16, 19 сентября — в концертном зале филармонии — в 18-30 и 21.

17 сентября — во Дворце культуры химиков — в 18-30 и 21.

18 сентября — в концертном зале филармонии — в 17 и 19-30.

БИЛЕТЫ ПРОДАЮТСЯ.

Справки по тел. 5-10-01.

КИНО

«МИР». Новый цветной широкоформатный художественный фильм по повести Г. Троепольского «БЕЛЫЙ БИМ ЧЕРНОЕ УХО» (1—2 серии) — **в 10,** 13-30, 17, 20.20.

«РОССИЯ». «ЛИХОРАДКА НА БЕЛОЙ ПОЛОСЕ» — **в** 9, 10.45, 12-30, 14-15, 16, 17-45, 19.30, 21.10 (удлиненный сеанс). «ЖЕНИХ И НЕВЕСТА» — в 10, 11-45, 13-30, 15-15, 17, 18-45, 20-30, 22.10.

«РОДИНА». «ВОПРОС ЧЕСТИ» — в 9, 10, 11, 12, 13, 14, 15, 16, 17, 18, 19, 20, 21 (удлиненный сеанс), 22.

«ЮНОСТЬ». «ЖЕНИХ И НЕВЕСТА» — в 9-30, 11-30, 13-30, 15-30, 19-30, 21-30 (удлиненный сеанс). Кинолекторий «Новости литературы и искусства». Фильм «ЖЕНИХ И НЕВЕСТА» — в 17-30.

«ПЕРВОМАЙСКИЙ». «ЖЕНИХ И НЕВЕСТА» — в 10, 11, 12, 13, 14, 15, 16, 17, 18, 19, 20, 21 (удлиненный сеанс).

«ЧАЙКА». «ЛИХОРАДКА НА БЕЛОЙ ПОЛОСЕ» — — в 11, 13, 15, 17, 19, 21 (удлиненный сеанс).

«РУЧЕЕК». Хроника «НАШ АТОМНЫЙ ВЕК» — в 10.

«ПИОНЕР». «РУСАЛОЧКА» — в 9-30, 11, 12-30, 15, 17. «КЛЮЧ БЕЗ ПРАВА ПЕРЕДАЧИ» — в 19, 21 (удлиненный сеанс).

«АЛТАЙ». «ОЛЕКО ДУНДИЧ» — в 13 (для детей). «РОМАНС О ВЛЮБЛЕННЫХ» (1—2 серии) — в 15, 18, 21

«ЗАРЯ». «СМЕРТЕЛЬНАЯ ОШИБКА» — в 15, 17, 19. 20-40 (удлиненный сеанс).

КЛУБ ЗАВОДА «ТРАНСМАШ». «ОЦЕОЛА» — в 15, 17, 19, 20-40 (удлиненный сеанс).

ПАРК КУЛЬТУРЫ И ОТДЫХА МЕЛАНЖЕВОГО КОМБИНАТА. «ТАЙНА ФЕРМЫ МЕССЕ» — в 21.

ПОГОДА

Сегодня днем по краю, по данным синоптиков, ожидается переменная облачность, по предгорным районам слабый дождь, по остальным районам без осадков, ветер переменный, 5—10 метров в секунду. Температура 15—20 градусов тепла.

По Барнаулу — переменная облачность, без осадков, ветер переменный, 5—10 метров в секунду. Температура 17—19 градусов тепла.

Давление на 13 часов 12 сентября было 750,8 миллиметра ртутного столба. Относительная влажность воздуха 77 процентов.

Уровень воды реки Оби у города Барнаула 192 сантиметра над 0 графика водпоста. Температура воды 14,4 градуса. В ближайшие двое суток ожидается незначительное повышение уровня воды.

ТИПОГРАФИИ ИЗДАТЕЛЬСТВА «АЛТАЙСКАЯ ПРАВДА» требуется **приемщица газет; в столовую — рабочий.**

Обращаться: ул. Короленко, 105, комн. 307. Тел. 5-23-95.

ГОРОДСКОЕ ПРОФЕССИОНАЛЬНО - ТЕХНИЧЕСКОЕ УЧИЛИЩЕ № 20

г. Барнаула приглашает

юношей, окончивших среднюю школу, а также воинов, отслуживших в рядах Советской Армии, в ГПТУ-20 для приобретения специальности **СЛЕСАРЬ ПО МОНТАЖУ ВЕНТИЛЯЦИОННЫХ СИСТЕМ.**

Срок обучения — 1 год. Окончившие училище направляются для работы на строительных объектах города Барнаула.

По вопросу приема в училище обращаться **ПО АДРЕСУ: г. Барнаул, ул. П. Сухова, 18.**

СПОРТИВНО - ТЕХНИЧЕСКИЙ КЛУБ ДОСААФ ОКТЯБРЬСКОГО РАЙОНА г. БАРНАУЛА проводит **набор на курсы МЕХАНИКОВ холодильных установок и РАДИОТЕЛЕМЕХАНИКОВ.**

Обращаться: ул. Тимуровская, 25, тел. 6-26-42.

ВЫРЕЖЬ И СОХРАНИ

ПРАВИЛА ПОЖАРНОЙ БЕЗОПАСНОСТИ ПРИ УБОРКЕ УРОЖАЯ

1. Каждый, занятый на уборке урожая и подработке зерна, **обязан знать и строго выполнять ПРАВИЛА ПОЖАРНОЙ БЕЗОПАСНОСТИ,** а в случае возникновения пожара **принимать все зависящие от него меры к ТУШЕНИЮ ПОЖАРА.**

2. **ОТВЕТСТВЕННОСТЬ** за противопожарное состояние при уборке урожая и подработке зерна возлагается на руководителей колхозов, совхозов, которые своими приказами или решениями назначают ответственных лиц за соблюдение противопожарных правил на уборке урожая и подработке зерна.

3. **ОТВЕТСТВЕННЫЕ ЛИЦА** обязаны до начала хлебоуборки провести с комбайнерами, трактористами, шоферами, заправщиками, рабочими механизированных токов и других пожароопасных участков **ТЕХНИЧЕСКИЙ МИНИМУМ** по программе государственного пожарного надзора с принятием от них зачетов, а со всеми другими лицами, занятыми на хлебоуборке, — **ИНСТРУКТАЖ** под роспись о мерах пожарной безопасности при уборке урожая.

4. **НЕПОСРЕДСТВЕННУЮ** ответственность за обеспечение пожарной безопасности на рабочем месте (хлебное поле, уборочная техника, механизированный ток, склады зерна и т. п.) несут лица, работающие на этих местах.

5. **СЖИГАНИЕ СОЛОМЫ** и стерни на полях категорически **ЗАПРЕЩАЕТСЯ.** Не допускается разводить костры на расстоянии ближе 100 м от хлебных массивов.

6. В период хлебоуборки **ЗАПРЕЩАЕТСЯ КУРЕНИЕ** в хлебных массивах, у валков скошенного хлеба, на работающих в поле комбайнах, тракторах, подборщиках, автомашинах.

7. Комбайны и тракторы допускаются к работе на уборке урожая **ТОЛЬКО ПОСЛЕ оборудования их искрогасителями, противопожарными устройствами и обеспечения средствами пожаротушения.**

Искрогасители в процессе работы необходимо систематически очищать от сажи и нагара. Комбайнер обязан следить за исправностью системы питания. Не допускать течи горючего в соединениях топливопроводов, из бака, карбюратора, а также течи масла. Не реже одного раза в смену проводить очистку двигателей и машин от подтеков масла и горючего.

Каждый комбайн должен быть обеспечен заряженным огнетушителем, штыковой лопатой, метлой, ведром, кошмой или брезентом размером 1,5х1,5 метра. При отсутствии огнетушителя — флягой с водой и шваброй. Каждый автомобиль и трактор — огнетушителем, штыковой лопатой и метлой.

8. **ЭЛЕКТРОПРОВОДКА** на комбайнах, тракторах и автомобилях должна иметь надежную изоляцию и хорошо укреплена. Не допускаются провисания проводов и соприкосновения их с подвижными частями и агрегатами.

9. **ДЛЯ ПРЕДОТВРАЩЕНИЯ ПОЖАРА** от неисправного электрооборудования на комбайнах, тракторах и автомобилях должны быть установлены включители массы.

10. **ЗАПРАВКА ГОРЮЧИМ** комбайнов, тракторов и автомобилей должна производиться при заглушенном двигателе вне загона, а в ночное время — при свете электрических фонарей, фар тракторов, автомобилей. **Категорически запрещается** применять для освещения **открытый огонь.**

11. **ЗАПУСК ТРАКТОРОВ,** имеющих пусковые двигатели, производить вне загона. Работа тракторов без боковых щитков капота не разрешается.

12. **РЕМОНТ КОМБАЙНОВ,** тракторов и других машин в загонах с применением открытого огня не допускается.

13. **ЗАПРЕЩАЕТСЯ ЗАЕЗД** на автомобилях в хлебные массивы, на валки хлеба и копны соломы. При езде по стерне необходимо избегать остановки машины с работающим двигателем, а в случае остановки проверить, не соприкасается ли стерня или солома с глушителем и выхлопной трубой.

14. **КОМБАЙНЕР ОБЯЗАН** систематически проверять места наматывания соломы на валы и освобождать их от нее.

15. На каждом убираемом участке необходимо иметь наготове **ТРАКТОР С ПЛУГОМ** для опахивания в целях ограничения огня в случае пожара.

16. При наступлении восковой спелости зерна хлебные массивы должны быть **ОПАХАНЫ полосой шириной не менее 3 метров** в местах примыкания к шоссейным и железным дорогам, к лесам и торфяным полям.

17. Для обеспечения **ОХРАНЫ ПОСЕВОВ** руководители хозяйств обязаны выделять дозорных с возложением на них обязанностей систематического объезда площадей посевов.

18. **ПОЛЕВЫЕ СТАНЫ,** механизированные тока для подработки и хранения зерна, места временного хранения горюче-смазочных материалов необходимо располагать **НА ПЛОЩАДКАХ,** опаханных полосами **шириной не менее 6 метров, на расстоянии не менее 50 м от хлебных массивов.**

19. **ВОСПРЕЩАЕТСЯ** оставлять без присмотра работающие на току машины. В перерывах должны оставаться ответственные дежурные для надзора за ними.

20. **ВЫХЛОПНЫЕ ТРУБЫ** работающих на току двигателей должны быть оборудованы надежными **ИСКРОГАСИТЕЛЯМИ.**

21. **ОСВЕЩЕНИЕ** токов должно быть электрическое, с подвеской лампочек не ниже двух метров от пола и выполнено в соответствии с «Правилами устройства электроустановок».

22. Электрощитовые токов должны располагаться в несгораемых или, как исключение, в трудносгораемых помещениях с обязательным уплотнением во избежание проникновения внутрь помещений зерновой пыли.

23. Механизированные тока и зерновые склады должны быть оборудованы наружными рубильниками для полного обесточивания силовых и осветительных электросетей в нерабочее время. Рубильники необходимо размещать на несгораемых наружных стенах или отдельно стоящих опорах.

24. Механизированные тока должны быть обеспечены **ЗАПАСАМИ ВОДЫ для целей пожаротушения в количестве не менее 100 кубометров.** Полевые станы, тока, склады горюче-смазочных материалов необходимо обеспечивать ящиками с песком, бочками с водой, ведрами, лопатами, баграми и огнетушителями.

25. **На зерновых токах и полевых станах должны быть оборудованы МЕСТА ДЛЯ КУРЕНИЯ.**

26. В случае возникновения пожара на поле до прибытия пожарных подразделений или должностного лица хозяйства ответственность за тушение возлагается на комбайнера или тракториста, а на токах и полевых станах — на заведующего током, бригадира, которые обязаны организовать тушение первичными средствами и одновременно принять меры к опахиванию очагов пожара тракторным плугом.

Управление пожарной охраны УВД Алтайского крайисполкома.

В БАРНАУЛЕ ОТКРЫЛСЯ первый Московский ЗООЦИРК-ЗВЕРИНЕЦ.

Здесь звери и птицы всех частей света, среди которых 13-летний **индийский слон, семейство львов, большая группа обезьян разных пород, австралийские страусы, попугаи** и много других зверей и птиц.

Размещен зооцирк-зверинец на площадке у моста (трамвайная остановка «Столовая «Космос») и открыт ежедневно с 9 до 20 часов.

Спешите посетить зооцирк-зверинец.

Он пробудет в городе короткое время.

БЮРО ПО ТРУДОУСТРОЙСТВУ объявляет прием учащихся **В СПЕЦИАЛЬНЫЙ УЧЕБНЫЙ КОМБИНАТ** по следующим специальностям: **МАШИНИСТ автомобильных кранов, МАШИНИСТ строительных машин, МАШИНИСТ бульдозеров, МАШИНИСТ мостовых кранов, МАШИНИСТ башенных кранов, МОНТАЖНИК железобетонных конструкций, ЭЛЕКТРОСВАРЩИК, ШТУКАТУР, МАЛЯР, СТОЛЯР, МАШИНИСТ экскаваторов, МАШИНИСТ пневмогусеничных кранов.**

Начало занятий — по мере комплектования групп.

Срок обучения 3—6 месяцев. За время обучения выплачивается стипендия 76 руб. в месяц. На курсы принимаются лица не моложе 18 лет, с образованием не ниже 8 классов, имеющие прописку в Барнауле.

По окончании курсов учащиеся обеспечиваются работой на стройках города и края.

Обращаться: ул. Деповская, 34 и ул. Островского, 16, комн. 2.

БАРНАУЛЬСКИЙ ГОСУДАРСТВЕННЫЙ ПЕДАГОГИЧЕСКИЙ ИНСТИТУТ объявляет прием слушателей **НА ПОДГОТОВИТЕЛЬНОЕ ОТДЕЛЕНИЕ** по специальностям: **физика, математика, русский язык и литература, история с английским языком, немецкий язык, английский язык, французский язык.**

На обучение принимаются передовые колхозники, рабочие совхозов, промышленных предприятий, строек, транспорта и связи, имеющие непрерывный стаж практической работы не менее одного года на одном предприятии к моменту поступления, демобилизованные из Вооруженных Сил СССР.

Поступающие на подготовительное отделение представляют следующие документы: заявление, направление предприятия, правления колхоза, совхоза, командования воинской части по рекомендации партийных, комсомольских и профсоюзных организаций, документ о среднем образовании (подлинник), характеристику, выписку из трудовой книжки, 6 фотокарточек, справку о состоянии здоровья (форма № 286), автобиографию. Трудовая книжка предъявляется лично.

Слушатели, зачисленные в институт, обеспечиваются общежитием и стипендией. Успешно сдавшие выпускные экзамены зачисляются на первый курс института без вступительных экзаменов.

Начало занятий с 1 декабря 1977 года, прием документов — с 1 октября по 10 ноября.

Собеседование в ноябре, зачисление слушателей — с 25 ноября.

Документы направлять **ПО АДРЕСУ: г. Барнаул-15, пр. Социалистический, 126. Пединститут, приемная комиссия.**

ТИПОГРАФИИ «АЛТАЙСКАЯ ПРАВДА» ТРЕБУЕТСЯ квартира или комната для семейных. Обращаться по тел. 5-53-62.

17 и 18 сентября на ВДНХ края проводится **ВЫСТАВКА-СМОТР ПУШНЫХ ЗВЕРЕЙ И ПЛЕМЕННЫХ КРОЛИКОВ.**

Добро пожаловать на выставку.

Выставком.

БАРНАУЛЬСКАЯ РАДИОТЕХНИЧЕСКАЯ ШКОЛА ДОСААФ проводит **набор на курсы СЕКРЕТАРЕЙ - МАШИНИСТОК, РАДИООПЕРАТОРОВ, РАДИОТЕЛЕМЕХАНИКОВ** по установке и ремонту телевизоров.

Обращаться: пр. Калинина, 45. Тел. 6-05-43.

Отдел народного образования Алтайского крайисполкома, крайком профсоюза работников просвещения с прискорбием извещают о трагической гибели заведующего отделом народного образования Горно-Алтайского облисполкома

КЛОПОВА Николая Карповича

и выражают соболезнование семье покойного.

пишите звоните

НАШ АДРЕС:
г. Барнаул,
ул. Короленко, 105.
Индекс — 656099.

**Приемная редактора — 5