ПРОЛЕТАРИИ ВСЕХ СТРАН, СОЕДИНЯЙТЕСЬ!

АЛТАЙСКАЯ ПРАВДА

Орган Алтайского краевого комитета КПСС и краевого Совета депутатов трудящихся

№ 211 (16942) • ЧЕТВЕРГ, 8 СЕНТЯБРЯ 1977 ГОДА • Газета выходит с 12 августа 1917 г. • Цена 2 коп.

АДРЕС ПОДВИГА — ХЛЕБНОЕ ПОЛЕ АЛТАЯ!

Коллективный рассказ о том, как лучшие хлеборобы края, побеждая непогоду, быстро и качественно убирают урожай юбилейного года. Рассказ ведут краевой уборочный штаб по соревнованию, пресс-центр «Алтайской правды», журналисты, селькоры.

Урожайная «МОЛНИЯ»

Вчера земледельцы совхоза «МИЧУРИНЕЦ» Алтайского района завершили уборку зерновых культур. Сейчас все силы тружеников брошены на подработку и отправку зерна государству, заготовку кормов и вспашку зяби.

ЭКРАН УБОРКИ

На вчерашний день земледельцы Алтая засыпали в закрома государства

702,5 тысячи тонн зерна.

За минувшие сутки на элеваторы поступило

57,4 тысячи тонн

Ударными темпами ведут хлебозаготовки труженики ШИПУНОВСКОГО, АЛЕЙСКОГО, ВОЛЧИХИНСКОГО, ЗАВЬЯЛОВСКОГО, КЫТМАНОВСКОГО, МАМОНТОВСКОГО, ПАВЛОВСКОГО, РЕБРИХИНСКОГО, ПОСПЕЛИХИНСКОГО, РОМАНОВСКОГО И ХАБАРСКОГО районов.

Медлят с отправкой хлеба государству в БАЕВСКОМ, БИЙСКОМ, КАЛМАНСКОМ, МИХАЙЛОВСКОМ, ПАНКРУШИХИНСКОМ, СЛАВГОРОДСКОМ, ТАЛЬМЕНСКОМ И ТРОИЦКОМ районах.

...анализирует работу хозяйства

РИТМИЧНОСТЬ

ПОЧТИ КРУГЛЫЕ СУТКИ дежурят хлеборобы колхоза ордена «Знак Почета» «Рассвет» у своих машин, чтобы не потерять драгоценной погожей минуты. Треть посевной площади удалось обмолотить. Мало в каких хозяйствах района могли похвалиться таким показателем. В ногу идет только партнер по соревнованию — колхоз имени Кирова.

— Не многого и нам удалось бы добиться, — говорит председатель колхоза «Рассвет» Владимир Данилович Цуканов, — если бы не четкая организация труда, если бы не ипатовский метод.

О его применении в хозяйстве заговорили еще летом. Здесь вообще к любой новинке относятся с большим вниманием, внедряют обстоятельно, по-крестьянски, взвесив сначала все «за» и «против». Земледельцы увидели в ипатовском методе не только способ увеличить темпы осенней страды, повысить качество жатвы, но получить более высокую отдачу от имеющейся техники, возможность заставить ее работать с большей эффективностью.

Отсюда вытекало еще одно немаловажное обстоятельство: в уборочно-транспортном комплексе комбайнеры трудятся в одинаковых условиях. На одном поле одинакова урожайность и длина гона — тоже. А раз так, то и выработка на агрегат должна быть равномерной. То есть, увидели рассветовцы ту ритмичность и стабильность, которой добивались уже не один год.

— Экономически, а если хотите, и морально, нецелесообразно строить работу так, чтобы один—два механизатора давали высокую выработку, а остальные — как придется,— заявил Владимир Данилович. — Ведь два рекордсмена при всем их трудолюбии не смогут убрать все зерновые.

В этом отношении не только в «Рассвете», но и в районе, и в крае сделано немало. От уборочно-транспортного звена, родившегося в Ключах, механизаторы пришли к уборочно-транспортным комплексам, серьезно уравнивающим условия работы для всех его членов. Однако повшеству само по себе еще не может давать большой отдачи. Здесь нужно продумать десятки мелочей, чтобы в работе они не стали серьезными препонами. В «Рассвете» их продумали, наверное, еще прошедшей зимой, когда шел ремонт комбайнов. В самом деле, комбайнеру на старой машине трудновато тягаться с тем, кто получил новенькую «Ниву», а потому о равенстве условий соревнования говорить трудно. Выход один: надо отремонтировать «старичка» так, чтобы он не уступал новой машине в запасе прочности узлов и точности регулировок. Подготовить подобным образом машину можно только в том случае, если в ремонтном звене работает ее хозяин. Так, земледельцы готовили машины к жатве, а сейчас подтверждают высокой выработкой, что качество ремонта было хорошим.

Перестроили в «Рассвете» и организацию технического обслуживания уборочно-транспортных звеньев. Помощников бригадиров по технике, отвечающих обычно за все и ни за что конкретно, сократили. В бригадах оставили только механиков-наладчиков, заработок которых оказался в прямой зависимости от работы звена. Идет хорошая дневная выработка — заслуга механика, простояли комбайны из-за поломок — спрос с него же.

Перелистываю оперативные сводки по выработке комбайнеров и вижу стабильный ее ритм. Вот цифры. С начала жатвы К. И. Нефедов намолотил 2.400 центнеров зерна, В. А. Хромых — 2.470, А. А. Поздняков — 2.558, А. Л. Поздняков — 2.555, Р. Ф. Штарк — 2.077, И. П. Кузнецов — 2.300. Подобная картина и на косовице. Весьма незначительная разница в показателях естественна: кто-то потерял время при устранении мелких поломок. Основная масса комбайнеров идет по выработке на одном уровне.

Правда, в «Рассвете» рассказывают про один случай отставания на косовице. Потерял время, долго провозившись с устранением дефекта, В. С. Сидоренко. Многие механизаторы были уверены, что теперь он до конца страды не наверстает упущенного. Но Сидоренко решил по-другому. Почти сутки не сходил он с мостика комбайна, уложив в валки зерновые на семидесяти двух гектарах. Пробел был ликвидирован.

— Если бы я не знал, насколько отстаю от товарищей, — рассказывал потом Сидоренко, — то, наверное, не решился бы на подобную смену. Так и шел бы, работая в одиночку, хоть и с былым ритмом, но с отставанием.

В уборочно-транспортном комплексе это, пожалуй, наиболее интересное явление: коллективность в работе и ежеминутная наглядность в соревновании. Очень утомительно от зари до зари видеть перед собой только вращающиеся лопасти мотовила. Тем более, если хлебороб работает один в загонке. Иное дело — сообща. При нужде и помочь друг другу можно быстрее, и насколько ушел вперед от тебя товарищ видно, и много других неприметных с первого взгляда факторов выступают здесь стимуляторами соревнования...

Если и мешает непогодь земледельцам «Рассвета», то не столь ощутимо, чем в других хозяйствах. Здесь по-настоящему противопоставлены капризам природы высокая организованность и дисциплина труда, максимально используются выгоды уборочно-транспортного комплекса. И хлеба убрано больше всех, и августовской зяби вспахано немало отрядом из семи «Кировцев». На току зерноочистительная линия «Петкус» готовит семена на будущий год (в колхозе сеют только первым классом), и ни одного зернышка не лежит под открытым небом. А ненастье, что ж, оно нашим хлеборобам не в новинку. Легко хлеб еще ни один год не давался.

И. МИКУРОВ,
корр. «Алтайской правды».

Крутихинский район.

ПРЕСС-ЦЕНТР «АП» УБОРКА-77

АДРЕС ПРЕСС-ЦЕНТРА: г. Барнаул, 656099, ул. Короленко, 105.
Телефоны: 5-54-64, 5-58-13 и 5-46-73.

ПЕСНЕЙ СЛАВЯТ ХЛЕБОРОБОВ

Перенимая опыт ипатовских хлеборобов по организованному и качественному проведению уборочных работ, за успешное выполнение заданий второго года десятой пятилетки, труженики сельского хозяйства нашего района обязались продать государству 116 тысяч тонн хлеба. И хотя уборка проходит в сложных погодных условиях, наперекор трудностям успешно ведутся косовица и обмолот, вспашка зяби и другие работы.

В страдную пору партийные организации колхозов и совхозов используют весь комплекс массово - политической работы. Это беседы политинформаторов и агитаторов, чествование передовиков, выпуск «молний» и «боевых листков», поднятие флага трудовой славы. Вместе с передовиками жатвы в борьбе за хлеб участвуют и культпросветработники. На уборке нынешнего года работают девять сельских агитбригад и агитпоезд районного Дома культуры.

Агитпоезд частый и желанный гость у комбайнеров и трактористов, у работников зернотоков. В короткие минуты отдыха механизаторов теплым словом, веселой песней, задорной частушкой прославляют артисты.

Каждый раз перед началом их выступления лектор райкома партии информирует собравшихся о событиях внутри страны и за рубежом, оповещает о ходе уборки в районе, рассказывает о тех, кто впереди и кто отстает. Выступление агитбригады короткое — 10—15 минут, и агитпоезд снова в пути.

А. КУЗЬМИН,
заведующий отделом пропаганды и агитации Поспелихинского РК КПСС.

СОВЕТЫ И ЖАТВА

ВСЕМ МИРОМ

Уборка в совхозе «Ленинский» обещала быть трудной, и к этому готовились и механизаторы, и инженерная служба, и исполком Угловского сельского Совета. Был создан штаб, координирующий усилия всех. Каждый член штаба возглавлял определенный участок страды. Имел определенные обязанности и каждый член исполкома Совета.

Еще раньше на заседании исполкома мы уточнили, причем до мельчайших деталей, как будут организованы быт и отдых механизаторов.

Организаторская роль Совета депутатов была особо повышена во всем, что решало жатву. Словом, совместно с парткомом, профсоюзом и администрацией хозяйства исполком сельского Совета старался создать тот накал, без которого немыслимы высокие темпы и качество полевых работ.

Активно действовали три депутатских поста. Старейший механизатор совхоза мастер-наладчик Н. А. Павелко, шофер Ю. Герасимов, механизатор П. Орлов и другие вместе с группой народного контроля следили за качеством косовицы и обмолота, вспашки зяби, сева озимых.

Опыт ипатовских хлеборобов, которые, применив прогрессивную технологию уборки, провели ее в считанные дни, нашел горячий отклик и у нас. Создание уборочно-транспортных звеньев позволило значительно повысить темпы, а главное не допустить потерь, наряду с обмолотом, убирать солому, поднимать зябь. Наши звенья, возглавляемые опытными механизаторами Валентином Бондаревым, Василием Волобуевым, Иваном Субочевым, Василием Симоновым, действовали очень умело.

Нас радует, что в нынешнюю сложную жатву большинство хлеборобов правильно оценивало обстановку, находило верный путь к решению оперативных хозяйственных проблем. Думается, в этом есть заслуга и исполкома, его служб, депутатов. Всеми средствами, имеющимися в нашем распоряжении, мы прославляли героев жатвы, чтобы на них равнялись остальные механизаторы. Поэтому в районе быстро узнали о Р. Н. Волобуеве, который на кукурузоуборочном комбайне за девять дней выполнил сезонное задание, и о других. В честь передовиков поднимали флаг, прямо в поле чествовали их, поздравляли. Делалось все, чтобы каждый час, каждую минуту люди использовали с максимальной отдачей. В какой-то мере это удалось: отшумела на полях «Ленинского» жатва.

Но у тружеников совхоза еще много дел: идет хлебозаготовка, усиленное скирдование соломы, вспашка зяби, очистка и засыпка семян. Коллектив готовится достойно встретить 60-летие Великого Октября.

В. ГОРСКАЯ,
председатель исполкома Угловского сельского Совета депутатов трудящихся.

Угловский район.

СЕГОДНЯ ВЫМПЕЛ «АЛТАЙСКОЙ ПРАВДЫ» ПРИСУЖДАЕТСЯ:

УРОЖАЙ-77 ПОБЕДИТЕЛЮ СОРЕВНОВАНИЯ

— уборочному комплексу (начальник А. Ф. Катько) из совхоза «Пайвинский» Баевского района, который закончил косовицу зерновых культур на 4.168, уборку кукурузы на 530, обмолотил валки на 1.875 гектарах и сдал государству 7.570 центнеров зерна;

— звену С. С. Желебовского из совхоза «Дружба» Алейского района, которое свеклоуборочным комплексом **убрало сахарную свеклу с 80 гектаров,** выполнив норму на 186 процентов, **а в один из дней — с 30 гектаров,** выполнив сменную норму на 428 процентов;

— звену Н. С. Долгих из совхоза «Ягодный» Калманского района, которое на пяти комбайнах СКД-5 **за один день намолотило 2.114 центнеров зерна,** выполнив норму на 185 процентов;

— звену Н. Н. Волика из совхоза «Гилев-Логовской» Романовского района, которое четырьмя жатками ЖВН-6 **за один день скосило зерновые со 140 гектаров,** выполнив норму на 166 процентов.

Г. Каирбеков

ЗЕРНО ПШЕНИЦЫ

На руке зерно
пшеницы
Цветом солнечным
лучилось.
Степь, которой нет
границы,
В зерна хлебные
вместилась.
Степь лежала
на ладони!
Степь, бескрайняя
от века.
Глядя на зерно,
я понял
Все величье
человека.

...представляет гвардейцев уборки

КОСОВИЦУ ЗАКОНЧИЛИ

Под письмом знатных хлеборобов Алтая «Жатве юбилейного года — ударные темпы и высокое качество работы!», опубликованном в «Алтайской правде» 7 августа 1977 года, стоит и подпись начальника уборочно-транспортного комплекса колхоза «Искра» Локтевского района Н. М. Ключникова.

Коллектив, возглавляемый Николаем Митрофановичем, с первого дня страды взял высокий темп, работал слаженно, с большим воодушевлением. Сегодня сообщаем об очередном успехе хлеборобов: 6 сентября уборочно-транспортный комплекс колхоза «Искра» полностью завершил косовицу зерновых на 13.100 гектарах. Намолочено 54.115 центнеров зерна. Кроме того, коллектив комплекса заготовил 6.870 центнеров семян льна, заскирдовал 24.774 центнера соломы.

ПЛЕНУМ ВОСТОЧНОГО РАЙКОМА КПСС

Состоялся пленум Восточного райкома КПСС г. Бийска, который рассмотрел организационный вопрос.

Пленум освободил тов. **Новоселова Е. Н.** от обязанностей первого секретаря райкома партии. Первым секретарем райкома КПСС избран тов. **Дроздов Н. В.,** работавший вторым секретарем Славгородского горкома партии.

ОДНИ ИЗ ПЕРВЫХ

Совхоз «Курский» первым в Кулундинском районе закончил уборку урожая. Секрет успеха хозяйства—в последовательном применении опыта ипатовских земледельцев и отлаженном шефстве над молодыми механизаторами. И сразу же 15 комбайнов совхоза были отправлены на помощь совхозу «Кулундинский».

...БЬЕТ ТРЕВОГУ

ВОТ ЭТО ПОМОЩНИЧКИ!

По решению бюро крайкома КПСС и крайисполкома на уборку в Сорокинский район из различных организаций Барнаула прибыло много автомобилей. В колхозе имени Фрунзе их десять. Колхозники обрадовались такой помощи, но, как показали первые же дни, напрасно. Все машины старые и плохо отремонтированы. Объединение «Вторсырье» (руководитель Синев А. В.) прислало даже... списанный автомобиль ГАЗ-51 № 83—29.

Положение осложняется еще и тем, что на предприятиях отбирали водителей, видимо, по принципу «что нам негоже». Шоферов из объединения «Вторсырье» Боброва и Волкова госавтоинспекция лишила удостоверений из-за систематических пьянок. Подобным же образом ведут себя инструктор-водитель из Ленинского райкома ДОСААФ Г. Ломакин и В. Балыков с завода ячеистого бетона. Оба они самовольно бросают работу, прогуляли уже по 10—15 дней. В результате из 10 присланных автомобилей в колхозе имени Фрунзе работают только 3.

В колхозе имени Тельмана из десяти автомобилей, направленных Железнодорожным райкомом ДОСААФ и заводом РТИ, остался... один. Такое же положение в колхозе имени Ленина. Думается, давно пора призвать к порядку таких горе-помощников.

А. БОТЬЕВ.

Сорокинский район.

...ЗВОНОК В ПРЕСС-ЦЕНТР

У ТЕЛЕФОНА ПРЕДСЕДАТЕЛЬ КОЛХОЗА «ВОСХОД» ЗМЕИНОГОРСКОГО РАЙОНА АНТОН ГРИГОРЬЕВИЧ АФАНАСЬЕВ:

ПОМОГАЕМ СОСЕДЯМ

— совхозу «Восход» и госплемзаводу имени 50-летия СССР Курьинского района. Из-за трудных погодных условий эти хозяйства не смогли запасти семена высоких репродукций фуражных культур. Мы выделили для них 400 тонн отличного семенного овса Астор и ячменя Омский-13709.

Собрано это зерно с полей Новокузнецовского и Воронежского производственных участков. Овес дал по 38, а ячмень — по 27—30 центнеров с гектара.

Эти поля весной засевали Алексей Иванович Горшков, Геннадий Дмитриевич Лисов, Валерий Васильевич Бурило, Николай Тимофеевич Маслаков и Геннадий Дмитриевич Бубения. Их работа была удостоена Знака качества. И сейчас они убирают урожай с тех полей, что сами засевали весной.

Уборка нынче выдалась трудная. Что ни день, идет дождь. Здорово он мешает работе. Но земледельцы хозяйства наперекор всем трудностям, помогая друг другу и соседям, успешно ведут уборку урожая. Он собран уже с половины всех площадей. В среднем каждый гектар дает по 20,5 центнера зерна. Но окончательный итог должен быть выше, ведь впереди у нас самые урожайные участки Харьковской-46, Грекума-114, Новосибирской-67.

НА ТРАССАХ СТРАДЫ

Речной флот Алтая вышел на хлебные трассы. Теплоход БВ-96, где капитаном кавалер ордена Трудового Красного Знамени Николай Егорович Грачев, привел из Усть-Пристани к причалу Барнаульского комбината хлебопродуктов сразу четыре баржи. В их трюмах доставлено восемьсот с лишним тонн зерна нового урожая. Все оно выгружено в установленные графиком сроки.

Успешно совершает рейсы из Камня-на-Оби теплоход ГТМ-21 под командованием Анатолия Яковлевича Новикова. Только за один из них он перевез в барже и своих трюмах свыше четырехсот пятидесяти тонн зерна. На линии Быстрый Исток—Барнаул курсирует грузовой теплоход СТ-25, экипаж которого возглавляет Иван Терентьевич Агарин. Началась транспортировка хлеба также из Усть-Калманки и Шелаболихи.

До конца навигации речники планируют перевезти не менее 85 тысяч тонн зерна.

М. ЛЫКОВ.

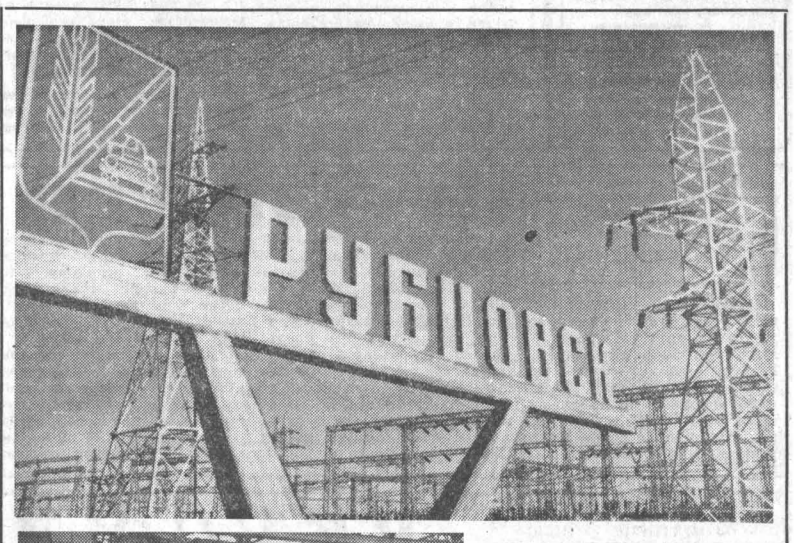

Гордость рабочего города

Стремительно растет Рубцовск, ставший третьим в крае по величине городом, хотя он в несколько раз моложе Барнаула и Бийска. Мощный толчок его развитию дал тракторный завод, в конце августа отметивший свое 35-летие. Одно из крупнейших предприятий советского тракторостроения, АТЗ занимает среди заводов Министерства тракторного и сельскохозяйственного машиностроения одно из ведущих мест по производству пахотных и лесных тракторов.

Материалы об этом молодом городе читайте на 3—4 страницах номера.

Выскажу мнение

ДОЛГ ВРАЧА И БОЛЬНОГО

Охране здоровья человека в нашей стране уделяется огромное внимание. Для нас стало привычным получать медицинскую помощь бесплатно. В прошлом году, например, в этих целях на каждого жителя нашего края истрачено в среднем около 50 рублей. И это не считая строительства лечебных учреждений. Широкое распространение на Алтае получили колхозно - совхозные профилактории. Два года назад в Павловском районе их было 8, а сегодня уже 16.

Вместе со всем народом обсуждая проект Конституции, мы — медики гордимся успехами советского здравоохранения и стремимся отдать все силы, чтобы вернуть людям здоровье. Но лечение только тогда способно принести успех, когда сам больной строго соблюдает режим и все предписания врача. Поэтому я предлагаю статью 42 проекта Конституции дополнить словами о том, что право на охрану здоровья, наряду с другими мероприятиями, обеспечивается и сознательным отношением граждан к своему здоровью.

Н. САВАЛЕВ,
заслуженный врач РСФСР, заведующий хирургическим отделением Павловской районной больницы.

ЗЕМЛЕ — ЗАБОТУ

В статье 11 проекта Конституции говорится, что «Земля, занимаемая колхозами, закрепляется за ними в бесплатное и бессрочное пользование». И вот здесь хочется спросить: а всегда ли мы используем это общественное богатство, как надо?

Приведу пример. В хозяйствах края ежегодно сдается в эксплуатацию около 10 тысяч гектаров орошаемых земель. На 1 января 1977 года их насчитывалось более 70.000 гектаров. Однако при анализе их использования наблюдается разительный контраст. Так, в колхозе имени Ленина Славгородского района в этом неблагоприятном году собрали в среднем по 32 центнера сена с поливного гектара.

Однако не везде так. В Баевском районе взяли с поливного гектара всего по 9 центнеров сена однолетних трав и по 4,6 — многолетних.

Поэтому считаю, что в статье 11 предложение «Земля, занимаемая колхозами, закрепляется за ними в бессрочное пользование» необходимо дополнить словами для высокоэффективного ведения хозяйства. Целесообразно, по-моему, это высказать и в отношении других землепользователей.

П. ДУДЧЕНКО,
начальник отдела водопользования Алтайского управления оросительно-обводнительных систем.

*Уборка — ударный фронт коммунистов

*Повышать престиж каравая

В АВГУСТЕ РЕДАКЦИЯ ПОЛУЧИЛА 1.644 ПИСЬМА

ПОЧТА АЛТАЙСКОЙ ПРАВДЫ • ПОЧТА АЛТАЙСКОЙ ПРАВДЫ • ПОЧТА АЛТАЙСКОЙ ПРАВДЫ

ПОЧТА «АП»

ПОЧТА АЛТАЙСКОЙ ПРАВДЫ • ПОЧТА АЛТАЙСКОЙ ПРАВДЫ • ПОЧТА АЛТАЙСКОЙ ПРАВДЫ

Учиться, чтобы отлично работать

Октябрь в нашей судьбе

Кончилось лето. Сотни тысяч школьников в крае сели за ученические парты. Все подготовлено, проверено. Обновлены классы, наглядные пособия, учебные средства. Вместе с тем, в этом году в школы края влилась большая армия молодых учителей. Им доверено большое и ответственное дело — воспитание детей, будущих строителей коммунизма.

Дипломированные специалисты у нас окружены огромной заботой и вниманием. Уже с первых дней трудовой деятельности за ними закрепляются шефы-наставники, которые помогают молодым успешнее достигать вершин профессионального мастерства, работать с наивысшей пользой для общества.

Не остаются без внимания и те, кто после школьной скамьи сразу же решили связать свою судьбу с производством. Каждому предоставлено право на труд, на выбор профессии по призванию. Право это закреплено новой Конституцией СССР, проект которой мы обсуждаем. Все это окрыляет молодых людей, вселяет уверенность в завтрашнем дне, делает их продолжателями славных трудовых традиций.

Например, выпускники Горновской средней школы Троицкого района всем десятым классом нынче остались работать в родном колхозе «Красное Знамя», чтобы продолжить хлеборобское дело своих отцов и дедов.

Многие выпускники прошлых лет в районе стали руководителями крупных хозяйств, организаций. Каждый год село пополняется молодыми дипломированными специалистами.

Троицкий район.

В СЕМЬЕ ДРУЖНОЙ, ЕДИНОЙ

С Айтхазом Косенбековым мы работаем в разных цехах. Но знаю его хорошо. Человек он деловой, рассудительный. Трудится слесарем-сдатчиком на цепном производстве. Он не только хороший производственник, но и замечательный товарищ. Не раз приходилось видеть его на заводских торжествах, а вот теперь говорим с ним о рабочих делах, о жизни.

Цех цепного производства спокойным не назовешь. Как всегда идет неустанная борьба за выполнение государственного задания. Айтхаз с мягкой улыбкой заметил:

— Да, у нас здесь не бывает тишины. Работаем с металлом. Я уже 28 лет тружусь в этом цехе, и все на одном месте. — Он бросил взгляд на автоматический прессовый станок.—Раньше было оборудование не очень хорошее. Сейчас совсем другое дело. Спрашиваешь, были ли у меня ученики? Конечно, были. Много. Кое-кто на заводе остался, другие ушли: у каждого своя дорога...

Рядом возвышались готовые промышленные цепи — продукция, прошедшая заключительную операцию через руки Айтхаза. Тельфером их грузили на автокары. Пройдет немного времени, и они будут служить народному хозяйству в различных уголках нашей страны.

От Айтхаза я узнал, что он — сын потомственного крестьянина-скотовода. Отцу его приходилось день-деньской гнуть спину на бая.

У Айтхаза другая судьба. На мой вопрос о человеческом счастье он ответил:

— Да, я очень счастлив. У меня все есть: работа, дом, дети. У меня очень хорошие дети.

Лицо его осветилось улыбкой. Это радостное чувство объяснялось очень просто. Его сын, Рашид, в Киеве сдал экзамены в Высшую школу МВД.

— Какой молодец у меня Рашид. Я верил в него!..

С такой же любовью он отзывается и о других сыновьях: о Фариде, работающем на соседнем участке мастером цеха, о Викторе, который трудится токарем на аппаратурно-механическом заводе, и по примеру Рашида мечтает поступить в высшую школу МВД. В семье Косенбековых — единственная дочь — Дина. Она выступает в барнаульском ансамбле «Юность». Побывала на гастролях во многих городах Советского Союза.

Дети живут под одной крышей с родителями. Самый уважаемый человек в этой семье — их мать, Раиса Габдуяловна. Она тоже работала на нашем заводе, а теперь находится на заслуженном отдыхе.

Разговор наш был непродолжительным. Но я понял, что Косенбеков действительно по-настоящему счастливый человек, потому что он — хозяин своей судьбы. Передовой производственник, его заслуженно ценят в рабочем коллективе.

Г. МАСАЛОВ,
заточник Барнаульского станкостроительного завода.

НА СНИМКЕ: заслуженная учительница РСФСР М. И. Шипунова на встрече с молодыми учителями Троицкого района.

Фото М. Павельева.

БЕЗ РАБОТЫ, БЕЗ НАДЕЖДЫ

● В Италии насчитывается более 647.000 безработных юношей и девушек, зарегистрированных на биржах труда. Более половины молодых безработных имеют аттестаты зрелости или дипломы об окончании высших учебных заведений.

● Тысячи западногерманских юношей и девушек, окончивших в этом году школы, не могут найти работу или место ученика на производстве. По официальным данным только в земле Северный Рейн-Вестфалия зарегистрировано почти 35.000 безработных юношей и девушек.

(По сообщениям ТАСС).

ЭКСПЕРИМЕНТАЛЬНЫЙ КОМПЛЕКС

Село: специализация и кооперация

В колхозе «Путь к коммунизму» к началу 1977 года было 11.000 овец. Размещались они в 16 кошарах, четыре из которых (на 3.800 животных) находились в аварийном состоянии. Вот почему принято решение строить экспериментальный овцекомплекс именно в этом хозяйстве — одном из основных поставщиков шерсти и баранины в крае.

В западной части села уже растет громадный корпус. Проектом предусмотрены механизированные поильная и купальная установки, стригальный пункт, автовесы, два резервуара для воды, траншеи для хранения сенажа, а также блок бытовых и подсобных помещений. Все здания и сооружения будут связаны асфальтированными дорогами. Транспорт, обслуживающий ферму, на внутреннюю территорию заходить не будет, персонал на работу сможет попасть только через ветсанпропускник. Со временем здесь можно будет содержать до 10 тысяч овец.

МСО обязана закончить строительство в 1979 году. Сейчас бригаду строителей возглавляет Петр Ильич Беккер — руководитель образованный, опытный, с хорошими организаторскими способностями. Освоено уже свыше полумиллиона рублей. Это немало, ведь раньше МСО в целом осваивало за год 600—700 тысяч рублей. А секрет в том, что здесь подобраны кадры высокой квалификации. Внедрен бригадный хозрасчет, достигнута строгая дисциплина труда, ежедневно подводятся итоги.

Поначалу не все шло гладко. По вине Михайловского завода ЖБИ стройку лихорадило из-за несвоевременных поставок строительных изделий. Однако сейчас основные трудности позади. Бригада умеет находить резервы и тут же направлять их в дело. Можно привести множество примеров оригинальных решений при возникших трудностях, что сразу сказывалось на повышении производительности труда.

Колхоз «Путь к коммунизму» тоже делает все необходимое, чтобы темпы строительства были высокими. Большое внимание стройке уделяют Крайсельхозуправление и объединение Краймежколхозстрой. Благодаря их помощи сейчас появилась возможность сократить сроки ввода экспериментального комплекса.

Бригада строителей в эти дни принимает все меры к тому, чтобы к 60-летию Октября сдать кошару и блок подсобных помещений. Верится, что слово свое они сдержат.

С. КОЗЫРЕВ.

Петропавловский район.

ГЛАВНАЯ ЗАБОТА

Личный вклад коммуниста

Возле колхозной конторы взвился флаг трудовой славы. Вот уже несколько дней подряд он поднимается в честь уборочно-транспортного звена, которым руководит молодой коммунист А. А. Черепанов.

Самого Анатолия Андреевича сейчас можно увидеть в селе только раным-рано или уже ночью. Все остальное время он отдает главной заботе — хлебу. Вместе со своими товарищами Анатолий Андреевич стремится использовать каждую погожую минуту. И не случайно на счету звена уже более 10 тысяч центнеров намолоченного зерна.

Энтузиазм коллектива, идущего во главе соревнования, имеет добрый исток. Когда среди механизаторов обсуждался проект новой Конституции СССР, то основной разговор завязался об укреплении дисциплины труда, повышении ответственности за порученное дело.

С добрыми предложениями выступил и Анатолий Андреевич. Он говорил о том, что высокие конституционные требования нужно активно проводить в жизнь.

— И давайте нынешнюю уборку сделаем особо ударной, посвятив свой труд славному 60-летию Октября,—сказал он в заключение.

Инициатива Черепанова, поддержанная другими коммунистами и механизаторами, нашла широкий отклик. Партком одобрил почин и сделал его главным лозунгом в соревновании. Все хлеборобы приняли на период страды повышенные социалистические обязательства.

Уборку колхоз начал в атакующем ритме. Такого и старые механизаторы не помнили. За рекордно короткое время звенья обмолотили рожь на площади 300 гектаров, столько же гороха, потом пошли овес, ячмень и пшеница.

Звено А. А. Черепанова соревнуется со звеном А. И. Иванова. За их соперничеством сейчас следит весь коллектив. Оба — опытные механизаторы, горячие в труде, инициативные, умелые. То Черепанов день—два лидирует в трудовом соперничестве, то Иванов вырвется вперед.

Партком помогает держать высокий накал соревнования. Прямо на поле победителям вручаются переходящие вымпелы, пионеры приветствуют их цветами, об успехах передовиков страды в этот же день рассказывают агитаторы.

Колхоз первым в районе убрал около половины зерновых. И хотя погода создает известные помехи, но уборка не останавливается, идет вперед и только вперед.

А. ГОЛОВИН,
секретарь парткома колхоза «Россия».

Тальменский район.

ПО ВАШИМ СИГНАЛАМ, ТОВАРИЩИ!

Краснощековский район

БЕРЕЧЬ РЕКУ

от загрязнения обязаны все руководители предприятий, находящихся в непосредственной близости от нее. Директор Краснощековского маслосырозавода т. Медведев нередко «забывал» строго придерживаться этого правила. За сброс в реку Чарыш технических вод т. Медведев оштрафован.

Усть-Пристанский район

ПРАВО УЧИТЕЛЯ

в сельской местности бесплатно получать готовые дрова нарушалось в селе Троицком. После письма в редакцию председатель райисполкома т. Сигарев сообщил, что дрова учителям восьмилетней школы привезены и распилены.

г. Барнаул

ПОСЛЕ НЕДОСТАЧИ

в фирменном магазине «Океан» на сумму 1.124 рубля 30 копеек кассиры Радионова, Тарасова, Бугриенко переведены в корзинщицы. Материально-ответственные лица Еременко, Булойчик, Турубарова, Кузьмина понижены до фасовщиц. Директору магазина т. Куликовой объявлен выговор. Недостача виновными возмещена.

Колючие строки

В АЗАРТЕ

Что порождает такие загадки? Азарт. Получили, допустим, строители «ЦУ» — к такому-то сроку сдать объект. Жилой дом, например. И сдают. Потому — азарт.

И, как полагается, предъявляют тот объект к сдаче. В каком состоянии — вопрос другой. Но предъявляют. И представьте, объект принимают. Потому что и приемочная комиссия в азарте. Приемочном азарте.

После вселения взоры жильцов такого дома, как правило, обращены к... потолкам. С которых каплет «дождик-душ». Затем они опускают очи долу. К подвалу. В котором уже образовалось озеро.

Это озеро, между прочим, тоже результат азарта. Дело в том, что асфальтовые отмостки тоньше, чем им полагается быть. А газоны, наоборот, толще. Ведь и они насыпаны в эдаком озеленительном азарте... А в итоге все осадки — к нам в подвал.

По сведениям наше ЖКО шинного завода дважды ремонтировало крышу. Течет. Почему — не понятно. Говорят, такова особенность крыш(!?)...

Для ликвидации подвального озера имеются два решения. Повысить отмостки. Понизить газоны. Ни на одно из них строители ДСК не решаются.

Семь лет не решаются.

По поручению жильцов дома № 16 И. БОЧАРОВ.

Нам отвечают

КУРС — НА ЦЕНТРАЛИЗАЦИЮ

В. Н. Бондарь в статье «После первого шага...» («Алтайская правда» за 19 июля) поставил ряд проблем, над решением которых мы работаем уже не один год. Кое-что сделано или делается. Так, для централизованного изготовления металлоконструкций и опалубки решено использовать один пролет арматурного цеха в Заринской, ведется подготовка к строительству цеха товарной арматуры и закладных деталей в Барнауле. Специализируются предприятия сборного железобетона по программе, разработанной новосибирским Промстройпроектом. Сейчас железобетонные трубы, фермы, балки, стеновые панели и ряд других изделий изготавливаются только на специализированных предприятиях.

Делаются подобные шаги и на предприятиях деревообработки. Новоалтайский цех столярных изделий в настоящее время специализируется на выпуске трех самых массовых видов оконных блоков для жилья. Для него подбирается оборудование, заказаны технологические линии. С выходом цеха на проектную мощность изготовление этих блоков будет прекращено в Бийске, Рубцовске и Славгороде.

Что касается глиняного карьера в Горно-Алтайске, то его будет эксплуатировать трест Алтайсельстройконструкция, а Главалтайстрой осуществляет финансирование и строительство.

Однако не все удается. В частности, объединению предприятий под единое руководство мешают разбросанность строительных площадок и самих предприятий по территории края.

И. ЛЕОНОВ,
главный инженер Главалтайстроя.

Поговорим начистоту

ВО ЧТО ОБХОДИТСЯ ЗАБЫВЧИВОСТЬ

Семь лет я проработал в Усть-Калманской ПМК-189. И надо отдать должное коллективу: меня не обходили ни поощрениями, ни наградами. Премии, Почетные грамоты, знаки «Победитель социалистического соревнования» и т. д.

Но вот я перешел на другое предприятие. Приношу начальнику трудовую книжку, а он полистал ее и недовольно поморщился. «Как же, — говорит, — ты работал, если у тебя ни одного поощрения нет?». Обидно мне стало. Выходит, по вине нерадивого кадровика, который своевременно забыл внести в мою трудовую книжку сведения о поощрениях, мне и гордиться-то нечем.

Трудовую книжку называют биографией человека. И тот, кому доверено заполнять этот документ, обязан отражать в ней все вехи его достижений.

И. УКРАИНЦЕВ,
слесарь.

Усть-Калманский район.

ВКУСХЛЕБА,

ИЛИ ПИСЬМО О ТОМ, ПОЧЕМУ БАРНАУЛЕЦ С УДОВОЛЬСТВИЕМ ПОКУПАЕТ ХЛЕБ В ЗАТОНЕ

ВКУСНЫЙ. РУМЯНЫЙ, АРОМАТНЫЙ. ПЫШНЫЙ. ТАКИЕ ЭПИТЕТЫ так и просятся на язык, когда заходит речь о затонском хлебе. И тот, кто хоть раз пробовал его, невольно спрашивал: «В чем же секрет?»

— В людях, — улыбается Валентина Григорьевна Крупина, заведующая пекарней. — В таких, как пекари Р. Г. Приленская и А. Н. Смирнова, тестовод Г. А. Пешкова, кочегар В. А. Антипова. Каждый из них за долгие годы работы великолепно изучил свое дело.

Что ж, с Валентиной Григорьевной нельзя не согласиться. Тем более, что сама она трудится здесь 27 лет. Но ведь и на барнаульских хлебозаводах есть золотых рук мастера. Значит, вкус алтайского хлеба зависит и от других причин.

Возьмем, к примеру, первый хлебозавод, производительностью 70 тонн хлебных изделий в сутки. Это — современное механизированное предприятие с элементами автоматики. Недавно здесь внедрен пульт управления агрегатами тестоведения. Рабочие и инженерно-технические работники завода стремятся улучшить качество продукции. В прошлом году они внедрили тринадцать рацпредложений. И все-таки брак есть. Только в июле выпущено 1.580 килограммов некачественного хлеба. Причина — слабое соблюдение технологии. В результате булки подчас выпекаются с трещинами и с недовесом.

Этот недостаток характерен и для других хлебозаводов города.

Вторая причина — низкое качество сырья, поступающего на предприятия. Пекари второго хлебозавода, к примеру, очень обижаются на Барнаульский дрожжевой завод. А из плохих дрожжей, как известно, хороший хлеб получить трудно.

Недобросовестное отношение смежников к своим обязанностям вообще очень сильно тормозит усилия барнаульских пекарей. Может ли черствый хлеб быть вкусным? Наивный вопрос, скажете вы. Но попробуйте убедить в этой элементарной истине руководство автоколонны 1247. Только в одном магазине № 55 в июле было забраковано по черствости 167 булок. В краевом центре около 150 магазинов, торгующих хлебом. Вот и считайте, сколько жалоб поступает от покупателей. А происходит это от того, что от момента выпечки хлеба на заводе до момента доставки его на прилавок проходит нередко 6—8 часов.

Об этом не раз писали. Но до сих пор руководители автоколонны 1247 и краевого автотранспортного управления ссылаются на министерские инструкции, которые, якобы, запрещают им включать в условия договора пункт... о почасовом графике перевозок. Конечно, выполнять свои обязательства по тонно-километрам транспортникам легче. Но ведь вкус хлеба от этого не улучшится.

Как тут не вспомнить затонских пекарей. Транспортная проблема не влияет на высокую марку их продукции. Ведь от магазина до пекарни—рукой подать. Жители совхоза «Комсомольский» в Павловском районе тоже покупают свой хлеб только свежим и вкусным, потому что их пекарня расположена... в одном здании с магазином.

В борьбе за высокое качество хлеба есть и такой существенный резерв, как повышение выпуска хлебобулочных изделий высшим и первым сортом. Прекрасно зарекомендовали себя, например, «Алтайский каравай» и «Краснодарский хлеб». Однако в Барнауле их выпекают всего лишь по 5 тонн. И это в городе с полумиллионным населением!

Алтай издавна славился высоким качеством хлеба. Хлеборобы Кулунды выращивают уникальные сорта пшеницы. Есть у нас и замечательные кадры пекарей, и крупные, по-современному оснащенные хлебозаводы. Надо только добавить к этому искреннюю заинтересованность всех звеньев конвейера «поле — завод — транспорт — магазин», чтобы всегда и везде можно было с гордостью говорить о прекрасном вкусе алтайского хлеба.

Н. ВОЙТУЛЕВИЧ,
сотрудник общественной приемной «Алтайской правды».

Короткие письма

РАБОЧИЕ ВСЕСОЮЗНОЙ УДАРНОЙ КОМСОМОЛЬСКОЙ СТРОЙКИ АЛТАЙКОКСОХИМ УПРЕКАЮТ СВОИХ КОЛЛЕГ С НЕВЕРОВСКОЙ И ВЕРХ-КАТУНСКОЙ ДРОБИЛЬНО - СОРТИРОВОЧНЫХ ФАБРИК:

СРЫВАЮТ ПОСТАВКИ ЩЕБНЯ

На нашем предприятии сложилось тяжелое положение с выполнением плана. Не хватает бетона. Объясняется это отсутствием щебня. За шесть месяцев его недополучено более 20.000 кубометров. Неверовцы и верхкатунцы объясняют отставание отсутствием вагонов. Мы, рабочие комбината, вдохновленные решениями XXV съезда КПСС, готовы не только выполнить государственный план, но и перевыполнить его. К такой же решительности призываем своих смежников и железнодорожников.

З. ЕФРЕМОВА, А. РЯЗАНОВ и другие. Всего 10 подписей.

Сорокинский район.

* * *

СТАНЕТ БОЛЬШЕ ПРОДУКТОВ, ЕСЛИ СЕЛЬСКИЕ ЖИТЕЛИ, ИМЕЮЩИЕ ЛИЧНЫЙ СКОТ, БУДУТ

СДАВАТЬ ИЗЛИШКИ МОЛОКА ГОСУДАРСТВУ

Наше село Б.-Заимка небольшое. В личном хозяйстве имеется всего 59 коров. Но мы уже собрали и продали государству 6.200 литров молока. Хорошо потрудились молокосборщики И. Е. Буянов, О. Х. Шнейдер, Д. П. Жулина и некоторые другие. Они собрали в хозяйствах по 400 и более литров. Сдача молока продолжается.

А. ГРИГОРЬЕВ,
пенсионер, молокосборщик.

Первомайский район.

* * *

САДОВОДЫ - ЛЮБИТЕЛИ АЛТАЙСКОГО РАЙОНА ТРЕВОЖАТСЯ:

ПРОПАДАЮТ ЯБЛОКИ

В этом году урожай фруктов в садах вроде бы небольшой. Однако заготовительные организации нашего района не сумели приготовиться к его сбору. Например, винодельческий завод, перерабатывающий обычно яблоки с приусадебных садов, часто простаивает из-за поломок оборудования. Желающие сдать фрукты на переработку простаивают в ожидании по 5—6 дней. Яблоки портятся. Их приходится выбрасывать мешками. А почему бы не разрешить заготовителям соседних районов у нас приобретать продукцию?

П. КУЗНЕЦОВ и другие.

Всего 25 подписей.

Алтайский район.

* * *

С БАЙКАЛО-АМУРСКОЙ МАГИСТРАЛИ СООБЩАЮТ:

ХОРОШО РАБОТАЛ «КОРЧАГИНЕЦ»

На БАМе трудилось немало студенческих коллективов. Хорошо поработал и стройотряд Бийского лесхоза-техникума «Корчагинец». Нормы выработки корчагинцы, как правило выполняли на 180—200 процентов. В свободное от работы время корчагинцы выступали с лекциями, концертами перед строителями БАМа.

Выражаем благодарность Бийскому горкому комсомола, руководителям техникума за отлично сформированный стройотряд.

В. ПОГРЕБЕНКО,
зам. начальника СМП-577.

Якутская АССР.

Из месяца в месяц добивается высоких производственных показателей бригада токарей Майминского моторемонтного завода, возглавляемая комсомольцем Петром Глушковым. В честь 60-летия Великого Октября токари приняли повышенные социалистические обязательства, и эти обязательства они подтверждают делами. Полугодовое задание, например, они выполнили досрочно, добившись нормы выработки 126,9 процента.

На снимке: бригадир токарей, член цехового комитета профсоюза, комсомолец Петр Глушков.

Фото И. Сязина.

Горно-Алтайская авт. обл.

РАСТЕТ, НАБИРАЕТ СИЛЫ РУБЦОВСК

Двумя большими событиями живут сегодня труженики города Рубцовска: подготовкой к 60-летию Великого Октября и всенародным обсуждением проекта новой Конституции СССР. За годы Советской власти Рубцовск стал индустриальным городом. Какие изменения произошли в его жизни, с чего рубцовчане начинали, к чему пришли. — об этом говорят яркие и красноречивые факты.

ЕСТЬ В ГОРОДЕ филиал краевого краеведческого музея. Открыт он к 50-летию Великого Октября благодаря стараниям общественности города, энергично поддержанной горкомом партии, горисполкомом. За десять лет существования филиал музея собрал множество интересных экспонатов по истории города. И сегодня он является одним из важнейших учреждений, помогающих комплексному воспитанию юных рубцовчан, молодежи.

Экспонаты музея рассказывают о том, как возникло поселение Рубцово — отсталое село одной из окраин бывшей царской России. Большие перемены принесло строительство железной дороги, станции Рубцовка и паровозного депо. Здесь появился рабочий класс, сыгравший затем заметную роль в становлении Советской власти на Алтае.

На проспекте Рубцовском воздвигнут памятник борцам, павшим в боях за власть Советов — Ивану и Петру Арьяновым, Тимофею Леванову, Никите Кузнецову, Максиму Долгих и их товарищам. Это место — одна из святынь рубцовчан.

Став городом, Рубцовск оказался в центре огромной земледельческой территории. Заметную роль сыграл он в коллективизации сельского хозяйства, в укреплении колхозов. В центре тогдашнего округа— Рубцовске — велась активная работа по подготовке кадров для села. Строился и сам город, росло число его предприятий, развивалась культура. Первым средним учебным заведением было открытое в 1930 году педагогическое училище. С энтузиазмом работали горожане над претворением в жизнь планов довоенных пятилеток.

Посетителей филиала музея, особенно юношество, привлекает отдел, посвященный Великой Отечественной войне. В составе 42-й отдельной стрелковой бригады, 5-й гвардейской и 32-й стрелковых дивизий, 154-го гаубичного артиллерийского полка, других частей и соединений, сформированных на Алтае, рубцовчане защищали Родину от кровавого фашизма. В то же время люди, оставшиеся в тылу, строили в городе Алтайский тракторный завод, «Алтайсельмаш», завод тракторного электрооборудования, чтобы помочь фронту быстрее разгромить ненавистного врага. Интересен такой факт. Когда в 1973 году на привокзальной площади открывался памятник-мемориал воинам, павшим на полях сражений, то Вечный огонь был зажжен от электропечи АТЗ, построенной в годы войны. Это ярко символизирует тот факт, что Победу ковали и фронт, и тыл...

В послевоенный период начинается новая полоса в истории города. Бурно растет его промышленность. Строятся новые заводы: тракторных запасных частей, машиностроительный.

МНОГО В НАШЕЙ СТРАНЕ больших и малых городов. Каждый из них может похвалиться чем-то главным, что составляет его гордость и славу. Наш Рубцовск известен в стране прежде всего своими крупными машиностроительными заводами. А если еще конкретнее, то город является поставщиком машин и орудий для сельского хозяйства. Его предприятия определяют технический прогресс на колхозных и совхозных полях. За последние годы Рубцовск все больше и больше поставляет машин и агрегатов и для животноводческих ферм края.

Машиностроение, как передовая отрасль советской индустрии, определяет социальную структуру нашего города. Трактор, плуг, электрический генератор — машины сложные, и делать их могут люди, владеющие обширными техническими познаниями, носители высокой технической и производственной культуры. Сегодня на предприятиях, стройках, на транспорте, в легкой и пищевой промышленности города работает не одна тысяча инженеров, техников, высококвалифицированных рабочих. И что характерно, в основном их вырастил и выучил сам город, который располагает сегодня для этого соответствующей учебно - материальной базой.

Развивающаяся промышленность стимулирует рост культуры. В свою очередь это способствует техническому прогрессу.

Мы гордимся разветвленной сетью общеобразовательных школ, где обучаются и воспитываются юные рубцовчане,— будущее нашего города. И здесь особенно ярко просматривается контраст между тем, что было на заре города, и что достигнуто в наши дни. Если в год образования в Рубцовске работало семь школ, в которых обучалось около двух тысяч детей, то сегодня мы имеем более трех десятков школ с двадцатью четырьмя тысячами учащихся. Ни в какое сравнение, конечно, не могут идти современные просторные и светлые здания со старыми школьными помещениями.

В городе работает несколько профтехучилищ. Два из них вместе с профессией дают своим воспитанникам среднее образование. Они имеют первоклассную учебно - производственную базу. Кадры для города и села готовят два техникума, педагогическое, медицинское и музыкальное училища. Таким образом, город оказывает значительное влияние на развитие экономики и культуры окружающих сельских районов края. Инженерами предприятия города снабжает вечерний факультет Алтайского политехнического института.

РАБОЧИЙ ГОРОД вырастил целую плеяду передовиков и новаторов производства, знатных людей труда. Причем, характерна тенденция рабочей преемственности, приумножения и обогащения добрых традиций. Интересен такой пример. В годы войны, когда набирал силу построенный за короткое время Алтайский тракторный завод, родилась трудовая слава кузнеца Степана Федоровича Зотова, удостоенного позже высшей награды Родины — ордена Ленина. У доброго, поистине отцовского плеча ветерана вырос, возмужал, выучился профессии и превзошел своего учителя деревенский паренек Семен Владимирович Петров, знатный кузнец, Герой Социалистического Труда. Он, в свою очередь, вывел на широкую дорогу трудовой славы другого парня — Виктора Федоровича Евдокимова. Молодой кузнец первым был удостоен звания лауреата краевой премии имени знатной рабочей династии металлургов Петровых. А Родина отметила его орденом Ленина и орденом Октябрьской Революции.

Рубцовчане гордятся именами Героев Социалистического Труда — фрезеровщика Андрея Ивановича Сигиды, наладчика Михаила Федоровича Семенцова, слесаря Александра Ефимовича Бурматова, кавалеров ордена Ленина — сталевара Николая Васильевича Василенко, выбивальщика Петра Михайловича Осинцева, резьбонарезчицы Анастасии Ивановны Лукинской, мастера Нины Платоновны Савенко и других.

Особенно крупный шаг вперед в развитии экономики наш город сделал в девятой пятилетке. Задания ее по выпуску и реализации продукции выполнены досрочно. Государство получило от рубцовчан на 50 миллионов рублей сверхплановых тракторов, плугов, электрических приборов, запчастей, товаров народного потребления.

Успешно рубцовчане начали и десятую пятилетку. План 1976 года по выпуску и реализации важнейших видов изделий выполнен досрочно. Ударно работают рубцовчане и в текущем году. Идет горячее соревнование за достойную встречу 60-летия Великого Октября. Более тысячи рабочих уже отрапортовали о выполнении личной двухлетки.

Большой политической активностью сопровождается в городе обсуждение проекта новой Конституции СССР. Рабочие, служащие, специалисты выступают, как подлинные творцы Основного Закона, активно вносят предложения, замечания, поправки к его проекту.

Законно гордятся рубцовчане просторными площадями, широкими улицами, нарядными парками и скверами, многоэтажными благоустроенными домами, рабочими клубами, лечебными учреждениями, библиотеками. Все это создано их руками на огромные средства, которые выделяет государство на благоустройство города.

Авангардом, душой трудящихся Рубцовска выступает более чем восьмитысячная городская партийная организация. В феврале нынешнего года горсовет утвердил план социально - экономического развития Рубцовска на ближайшие полтора — два десятилетия. Он научно определяет планомерное и пропорциональное развитие экономики, культуры, благоустройства. Во вторую половину века своего существования Рубцовск вступил полным сил, энергии, трудового энтузиазма. Рабочий город готов выполнить любое задание партии и правительства.

П. КРАСИКОВ,
первый секретарь Рубцовского горкома КПСС.

Советская власть — год 60-й

Гордость рабочего города

ЗНАТНЫЙ КУЗНЕЦ ТРАКТОРНОГО ЗАВОДА, ГЕРОЙ СОЦИАЛИСТИЧЕСКОГО ТРУДА СЕМЕН ВЛАДИМИРОВИЧ ПЕТРОВ. В крае установлена премия его имени, которая ежегодно вручается самым лучшим рабочим-металлургам, кузнецам, термистам. За годы работы на АТЗ Семен Владимирович обучил своей профессии десятки молодых парней, став главой славной рабочей династии металлургов Петровых.

СТАЛЕВАР ОРДЕНА «ЗНАК ПОЧЕТА» ЗАВОДА «АЛТАЙСЕЛЬМАШ» КОММУНИСТ НИКОЛАЙ ВАСИЛЬЕВИЧ ВАСИЛЕНКО, ДЕЛЕГАТ XXIV СЪЕЗДА КПСС. Три десятилетия варит он сталь, показывая образцы вдохновенного творческого труда. Николай Васильевич — умный, заботливый воспитатель молодых рабочих. Несколько лет назад он сформировал молодежную бригаду сталеваров, подручных и заливщиков. Сегодня бывшие члены его бригады сами стали мастерами своего дела. Родина высоко оценила труд рабочего - новатора, наградив его орденом Ленина и орденом Трудовой Славы III степени.

Фото А. Тимакова.

В крае, с которым мы соревнуемся

ЕСТЬ ПЛАН ТРЕХ ЛЕТ!

Комплексная бригада сборщиков автопокрышек Красноярского шинного завода, возглавляемая Е. И. Семенкиным, завершила с начала пятилетки третий годовой план. Она «обула» за двадцать месяцев 2.034 могучих самосвала БелАЗ-540. Сам бригадир начал трудиться в счет 1979 года еще несколько месяцев назад. Бригада настроена выполнить к 60-летию Великого Октября программу трех с половиной лет.

НОВОСЕЛЬЕ ЦЕХА

Коллектив цеха № 2 Красноярского судостроительного завода прописался в новом просторном корпусе блока заготовительных цехов. Кроме заготовительного, здесь разместятся также участки кузнечно - прессовый и точного литья. Идет оснащение их оборудованием.

Сейчас коллектив цеха приступил к освоению площадей. Он обязался сделать это досрочно.

ПРОЕКТ ДОМА-ГИГАНТА

Архитектурная группа второй мастерской института Красноярскгражданпроект заканчивает разработку индивидуального проекта жилого дома, который будет построен по улице Ленина. Это будет один из самых оригинальных по замыслу и крупных жилых домов города. Он протянется в длину на 190 метров, будет иметь переменную этажность: четыре секции в девять и три — в пять этажей. Весь первый этаж займет гастрономический магазин типа «Универсам».

Строители уже приступили к подготовке территории, на которой разместится новый дом.

НАД СЕВЕРНЫМ ПОЛЮСОМ

Авиационное обеспечение беспримерного похода атомного ледокола «Арктика» к Северному полюсу успешно осуществляли авиаторы Игарского предприятия Красноярского управления гражданской авиации.

Самолеты ледовой разведки «Ил-14» базировались на Диксоне и острове Среднем архипелага Северная земля. На случай необходимости постоянно были в полной готовности вертолеты Норильского авиапредприятия.

Ледовая разведка велась непрерывно, данные ледовой обстановки передавались на борт «Арктики» на сутки вперед. Существенное сокращение первоначально намеченных сроков похода «Арктики» на полюс стало возможным и благодаря успешной ледовой авиаразведке. Работа авиаторов получила высокую оценку руководителей экспедиции.

ПАМЯТИ Ф. Э. ДЗЕРЖИНСКОГО

В Красноярске от памятника Ф. Э. Дзержинскому стартовал автопробег, посвященный столетию со дня рождения этого выдающегося деятеля Советского государства, ближайшего соратника В. И. Ленина.

Маршрут автопробега пролегает по местам, связанным с пребыванием Ф. Э. Дзержинского в Красноярском крае. Его участники — сотрудники управления Комитета государственной безопасности при Совете Министров СССР по Красноярскому краю — побывают в Дзержинском районе, в совхозе имени Дзержинского. Затем — Тасеево, конечный пункт маршрута — место пребывания несгибаемого революционера в сибирской ссылке. На встрече с жителями районного центра участники автопробега расскажут о жизни и деятельности Ф. Э. Дзержинского и вручат им памятный адрес от коллектива красноярских чекистов.

НА СЛУЖБЕ МИРА И ПРОГРЕССА

Открылась первая Московская международная книжная выставка-ярмарка

В двух крупнейших павильонах ВДНХ СССР, словно на параде, выстроились на стендах ряды книг. На разных языках мира «говорят» они, их место рождения — более чем 60 стран земного шара. Но каждая отвечает девизу первой Московской международной книжной выставки-ярмарки — «Книга на службе мира и прогресса». Торжественное открытие этого представительного смотра состоялось 6 сентября.

На открытии присутствовали кандидат в члены Политбюро ЦК КПСС, министр культуры СССР П. Н. Демичев, заместитель Председателя Совета Министров СССР И. В. Архипов, заведующие отделами ЦК КПСС Е. М. Тяжельников, В. Ф. Шауро, руководители ряда министерств и ведомств, представители крупнейших книгоиздательских организаций и фирм многих стран, деятели культуры и науки.

Аплодисментами встретили собравшиеся приветствие Председателя Совета Министров СССР А. Н. Косыгина участникам и гостям Международной книжной выставки-ярмарки в Москве. Приветствие огласил председатель оргкомитета выставки, председатель Госкомиздата СССР Б. И. Стукалин.

Прогрессивная книга, говорится в приветствии, являясь мощным инструментом познания мира, развития культуры, распространения передовых общественно-политических и научных взглядов и идей, уже много веков верно служит этим благородным целям. Верные заветам великого Ленина, наша партия и Советское государство всегда придавали и придают огромное значение приобщению советских людей к богатейшим духовным ценностям, накопленным человечеством.

В приветствии выражена уверенность, что книжная выставка-ярмарка в Москве, в полной мере отвечающая духу Заключительного акта Совещания по безопасности и сотрудничеству в Европе, будет активно способствовать развитию и углублению международного культурного обмена, расширению взаимовыгодных деловых контактов между издателями и распространителями литературы, служить делу социального прогресса, мира и гуманизма.

О большом значении международного книжного форума в деле укрепления мира, прогресса, взаимопонимания между народами говорили, приветствуя участников выставки, директор отдела библиотек, документации и публикации ЮНЕСКО Селия Зайер и президент Всемирного Совета Мира Ромеш Чандра.

Советский Союз, сказал Р. Чандра, широко известен своей преданностью делу мира. Он известен также как государство, в котором издается и читается наибольшее количество книг, способствующих делу прогресса и взаимопонимания между народами.

В Московской международной выставке-ярмарке участвует более 1.300 фирм, ООН, ЮНЕСКО и другие международные организации.

Советский раздел обширен и разнообразен. Это закономерно: ведь СССР считается самой читающей страной в мире, великой книжной державой. Только в минувшем году у нас издано 1 миллиард 700 миллионов книг и брошюр. В разделе представлена литература на всех языках народов СССР и многих зарубежных стран—всего более 15 тысяч экспонатов. В центре — книги, посвященные 60-летию Великого Октября. Здесь бесценные реликвии — первые издания молодой Советской власти. Среди них ленинский «Декрет о мире». Рядом — издания выступлений и статей товарища Л. И. Брежнева, документы общеевропейского Совещания по безопасности и сотрудничеству, состоявшегося в Хельсинки.

На стендах — издания произведений В. И. Ленина, прижизненные и только что вышедшие из печати. Вот первое издание Конституции РСФСР. Рядом — проект новой Конституции СССР, всенародное обсуждение которой проходит в нашей стране. Положения, зафиксированные в этом историческом документе, имеют непосредственное отношение и к книгоиздательскому делу, являющемуся неотъемлемой частью многонациональной советской культуры.

Экспонируются книги советских писателей и ученых, переводы произведений зарубежных авторов. Красноречиво повествуют о расцвете нашей многонациональной страны экспозиции 15 союзных республик.

Крупные разделы представили на выставке-ярмарке социалистические страны. Собранные вместе, они демонстрируют достижения в развитии экономики, науки и культуры за годы народной власти, рассказывают о братской дружбе и всестороннем сотрудничестве с Советским Союзом.

Среди экспонатов — крупнейшие фирмы капиталистических стран: ФРГ, Испании, Великобритании, Франции, США, Австрии, Японии и других.

О большой заинтересованности в развитии культурных контактов свидетельствует и широкое участие в московском смотре издательств развивающихся стран.

И. ВЕКСЛЕР,
В. ПЕТРУНЯ,
М. РОЖДЕСТВЕНСКАЯ,
корр. ТАСС.

ХРОНИКА · СОБЫТИЯ · ОТКЛИКИ · ЗА РУБЕЖОМ

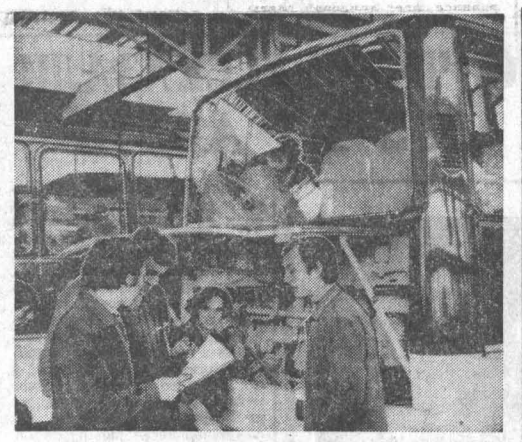

5.000 автобусов «Икарус» сойдут в этом году с конвейера филиала известного будапештского завода в городе Секешфехервваре. 80 процентов продукции будет отправлено за рубеж.

Крупнейшими покупателями этих комфортабельных машин является Советский Союз и другие братские страны. Работающие на предприятии бригады социалистического труда уделяют большое внимание повышению эффективности производства и качеству выполнения экспортных заказов. Взятые обязательства они посвящают юбилею Великого Октября.

НА СНИМКЕ: члены бригады социалистического труда имени Копута.

Фото МТИ—ТАСС.

НЕ ДОПУСТИТЬ НАДРУГАТЕЛЬСТВА

ТОКИО. (ТАСС). Сообщение из американского штата Техас вызвало возмущение жителей японского города Хиросима. Находящийся в Техасе штаб конфедерации ВВС США — организации отставных военных летчиков — решил повторить прошлогодний спектакль: имитацию атомной бомбардировки Хиросимы 6 августа 1945 года.

На роль главного действующего лица приглашен Поль Тиббетс, ныне генерал ВВС США в отставке. Тот самый Поль Тиббетс, который 32 года назад сбросил атомную бомбу на жителей Хиросимы. Теперь он снова собирается сесть за штурвал бомбардировщика «Б-29». Пролетая над полигоном, он нажмет кнопку бомбосбрасывателя, и специальное устройство воспроизведет «атомный гриб», унесший свыше 200 тысяч жизней.

Профсоюзы префектуры Хиросима выступили с заявлением протеста против надругательства над памятью сотен тысяч японцев, сгоревших от атомной вспышки. Затея американских вояк расценивается в нем как вызов общественности Японии и всего мира.

«Не допустим надругательства над памятью жертв атомных бомб!»—под таким лозунгом участники Японского движения за запрещение атомного и водородного оружия решили развернуть массовые выступления протеста.

Новые книги

ТРАДИЦИИ БОРЬБЫ И СОЗИДАНИЯ

АЛТАЙСКОЕ КНИЖНОЕ ИЗДАТЕЛЬСТВО ВЫПУСТИЛО КНИГУ Г. Е. Забродина «На славных традициях».

Собрав и обобщив богатый и интересный фактический материал из опыта работы партийных организаций Алтайского края, автор подробно анализирует основные формы и методы воспитания трудящихся, особенно молодежи, на революционных, трудовых и боевых традициях КПСС и советского народа в условиях развитого социализма.

В вводной части коротко рассматривается понятие традиций, их формирование, суть и содержание, на примере Алтая.

Первая глава посвящается изучению марксизма-ленинизма в сети партийного образования. Партийные организации широко знакомят трудящихся с опытом КПСС и советского народа, тем самым воспитывая людей в духе преданности социалистическому Отечеству, делу строительства коммунизма. Автор рассматривает наиболее эффективные формы и методы пропагандистской работы в крае по политическому просвещению коммунистов и беспартийных.

Во второй главе показаны развитие и совершенствование массовых форм пропаганды как могучего средства повседневного влияния на людей, мобилизации их на борьбу за коммунистические идеи и цели. Значение средств массовой пропаганды особенно велико в деле претворения в жизнь решений исторического XXV съезда КПСС. Наиболее полно и разносторонне показана роль лекционной пропаганды, музеев, памятников, библиотек, кино и театра. К сожалению, в этом разделе лишь мимоходом говорится о политднях, ставших важнейшей формой политической работы с людьми, слабее показано значение алтайской литературы и такого мощного оружия партии, каким являются средства массовой информации и пропаганды,—печать, телевидение и радиовещание.

Представляют интерес страницы, рассказывающие о воспитании у советского человека коммунистического отношения к труду (главы III—IV).

«По-настоящему эффективно организовать коллективный труд, — отмечал на встрече с рабочими автозавода имени Лихачева товарищ Л. И. Брежнев, — задача огромная, требующая большого внимания не только руководителей. Современное производство требует, чтобы каждый работник ясно представлял себе свое место в трудовом процессе, знал, что и зачем он делает, что от него зависит, чувствовал, что его труд — необходимая часть общей работы. Если такое сознание есть, то появляется настоящая заинтересованность, тогда труд в радость, тогда труд — творчество».

Исходя из этих указаний, автор книги большое внимание обращает на трудовые традиции.

В решении задач повышения трудовой и общественной активности людей велика роль хозяйственного руководителя и специалиста. Г. Е. Забродин исследует работу партийных организаций с кадрами в этом направлении, берет за основу реализацию ряда постановлений ЦК КПСС, в частности, «О работе Алтайского крайкома КПСС по повышению роли специалистов в развитии колхозного и совхозного производства». Показана и роль мастера, бригадира — самого многочисленного отряда сферы управления производством, наиболее тесно связанного с трудом и бытом рабочих, способного оказывать большое влияние на производственную деятельность и морально-политическое состояние коллектива.

Особое место отведено трудовым династиям, их возвеличиванию, а также движению шефства и наставничества в крае.

Специальный раздел посвящен необходимости усиления партийного влияния на рост эффективности общественного производства, на воспитание трудящихся, особенно молодежи, на лучших образцах трудовой деятельности. Это как раз созвучно с постановлением ЦК КПСС «Об осуществлении Орским горкомом КПСС комплексного решения вопросов идейно - воспитательной работы», где подчеркнута необходимость усиления политической, трудовой и нравственной закалки молодежи, более полного использования влияния рабочих династий, наставников молодежи.

Интересным фактическим материалом насыщена последняя глава «Воспитывать патриотов», где популяризируются многообразные формы пропаганды героических традиций советского народа и его Вооруженных Сил, активно влияющих на формирование патриотических чувств советских людей.

В постановлении ЦК КПСС «О 60-й годовщине Великой Октябрьской социалистической революции» отмечается: «За шестьдесят лет развития по пути Октября в нашем обществе утвердились замечательные социалистические традиции, в которых закреплен богатейший опыт революционной борьбы и созидания. Бережно хранить эти традиции — значит творчески развивать их. Партия умело соединяет и обогащает опыт всех поколений борцов за победу революции, за социализм, спаянных общими интересами и идеалами. В крепнущем единстве всех классов и социальных групп, всех наций и народностей, всех поколений советского общества — залог новых побед великого дела Октября».

В свете этой высокой оценки ЦК КПСС, данной традициям борьбы и созидания, актуальным становится выход книги Г. Е. Забродина в Алтайском книжном издательстве. Она поможет партийным организациям края в решении задач воспитания людей в духе высокой идейности, преданности делу коммунизма.

В. КИНЕЛЕВ.

В СТРАНАХ СОЦИАЛИЗМА

ВЫСОКИЕ ТЕМПЫ ЭНЕРГЕТИКИ

СОФИЯ. На теплоэлектростанции «Марица — Восток-3» завершился монтаж первой турбины мощностью 210 тысяч киловатт. После проведения серии испытаний турбина будет пущена в эксплуатацию накануне 60-летия Великого Октября.

ТЭС «Марица — Восток-3»— объект, сооружающийся в рамках социалистической интеграции при участии Советского Союза, ГДР, ПНР, ЧССР.

ПРАЗДНИК СТРОИТЕЛЕЙ

УЛАН-БАТОР. Монгольские строители отметили свой профессиональный праздник — День строителя. Строительная индустрия МНР превратилась в самостоятельную, высокомеханизированную отрасль народного хозяйства республики, на долю которой приходится почти 6 процентов всех работающих в народном хозяйстве, 7 процентов национального дохода и 9 процентов валового общественного продукта.

(ТАСС).

«Права человека» и несколько простых вопросов

В последнее время на Западе ведется много разговоров о правах человека. И громче всех об этих правах кричат именно там, где их постоянно нарушают.

Всегда испытываешь удивление, когда слышишь заявления расистов, что они якобы ведут борьбу за права человека. Невольно вспоминаешь анекдот, основанный, однако, на действительном факте.

В 50-х годах захотелось писателю Эрнесту Хемингуэю вновь вернуться в «Париж своей молодости». Он всячески избегал встреч с журналистами, но однажды в одном из кафе Монмартра его все-таки настиг французский журналист, с которым Хемингуэй познакомился еще много лет назад. Отказать ему в интервью писателю было неудобно.

— Послушай, Эрнест, — спросил журналист, — неужели ты по-прежнему ратуешь за любовь к людям?

— Да. Если бы люди относились друг к другу с любовью, то удалось бы избежать кровопролитных войн. Я выступаю за равенство всех людей, независимо от цвета кожи.

— Если речь зашла о цвете кожи, скажи, сколько негров и индейцев являются членами конгресса твоей страны?

Хемингуэй улыбнулся, немного подумал и ответил:

— На вопрос хочу ответить вопросом. Сколько зубов у тебя остается во рту после того, когда ты перед сном кладешь свои вставные челюсти в чашку с водой?

Этот старый анекдот дает и нам повод задать несколько вопросов. Неужели политика расовой дискриминации не является нарушением прав человека? Много ли белых можно встретить в гетто больших городов Запада? А как посмотреть на тот факт, что коренные жители Америки — индейцы загнаны в резервации? Неужели для защиты прав человека нужны нейтронные бомбы? Расистам и торговцам смерти следовало бы изъять из своего словарного запаса такие слова, как «защита прав человека».

Мартти ЛАРНИ,
финский писатель.
(АПН).

Гордость рабочего города

ЗА ГОДЫ СОВЕТСКОЙ ВЛАСТИ РУБЦОВСК ЗНАЧИТЕЛЬНО РАСШИРИЛ СВОИ ГРАНИЦЫ, во много раз увеличилось его население. Он стал одним из крупных центров сельскохозяйственного машиностроения на востоке нашей страны. Неузнаваемо изменилось лицо города. Во Всероссийском социалистическом соревновании город неоднократно занимал классные места по благоустройству.

* * *

СРЕДИ МАШИНОСТРОИТЕЛЬНЫХ ПРЕДПРИЯТИЙ РУБЦОВСКА ведущее место по праву занимает Алтайский ордена Ленина тракторный завод имени М. И. Калинина, которому в год юбилея Советской власти исполнилось тридцать пять лет. За это время АТЗ поставил сельскому хозяйству, лесной промышленности, строительным организациям многие сотни тысяч мощных гусеничных машин. А трактор ТТ-4 вот уже почти два года сходит с конвейера с государственным Знаком качества. Во Всесоюзном социалистическом соревновании рубцовские тракторостроители неоднократно занимали классные места. Две трети пашни Советского Союза обрабатывается плугами, плоскорезами, боронами БИГ-3, изготовленными в Рубцовске.

* * *

СЕГОДНЯ РУБЦОВСК — ЭТО ГОРОД ВЫСОКОЙ СОЦИАЛИСТИЧЕСКОЙ КУЛЬТУРЫ. На весь край славятся его коллективы художественной самодеятельности. Только при Дворце культуры АТЗ их шесть. За мастерство и хороший профессионализм исполнения они удостоены почетного звания «народный». Это самодеятельный драматический театр, ансамбль песни и танца, агитпатер, изостудия, кукольный театр, ансамбль «Юность».

НА СНИМКЕ: солисты народного ансамбля песни и танца Дворца культуры АТЗ.

Н. МАРКОВ,
корр. «Алтайской правды».

ПАМЯТЬ

ИНТЕРЕСНАЯ ПОВЕСТЬ

В 1919 ГОДУ МИШЕ БУБЕННОВУ, по тому времени «вполне грамотному человеку» (окончил трехклассную церковно - приходскую школу), было девять лет, когда он со своим дружком Федей Зыряновым, ныне уважаемым Федором Федоровичем, инвалидом Великой Отечественной войны, и другими приятелями-одногодками оказывали самодеятельную ребячью посильную помощь красному партизанскому движению в районе сел касмалинского бора.

И вот на фоне этих воспоминаний в номерах 1 и 2 журнала «Молодая гвардия» текущего года появилась интересная повесть Михаила Михайловича Бубеннова «Зарницы красного лета», в которой он художественно воспроизводит всю эпопею борьбы армии красных партизан в районе касмалинского бора и «партизанской столицы» — села Солоновки под руководством главкома Ефима Мамонтова, народного героя Федора Колядо и других.

В новых, ранее неизвестных деталях встают перед нами подробности, связанные с борьбой за Солоновку.

Повесть воспроизводит всю картину этого знаменитого боя, план Мамонтова—Громова, партизанскую тактику, удачи и временные поражения.

В связи с приближающимся праздником шестидесятилетия Великого Октября хорошо было бы, если бы краевое книжное издательство выпустило повесть М. М. Бубеннова массовым тиражом. Это поможет краеведам, следопытам и исследователям полнее представить очень интересный для нас исторический период гражданской войны.

А. ПОРАДЕЛОВ,
участник гражданской войны.

Приобщение к подвигу Родины.

Фото М. Павельева.
р. п. Троицкое.

ДОРОГИЕ РЕЛИКВИИ

Жители Усть-Коксинского района бережно хранят память о подвигах бойцов красногвардейского отряда Петра Сухова. Первого сентября в селе Тюнгур открыт памятник П. Ф. Сухову — его большой бюст. Он установлен рядом с его могилой и братской могилой его бойцов. Это целый мемориальный комплекс.

А в пяти километрах — в селе Байда, где погиб отряд, из черного естественного камня выложена стенка, установлена мемориальная плита. На месте расстрела Петра Федоровича тоже появился столб из фиолетового естественного камня, обновлена мемориальная доска.

— В самом райцентре, — рассказывает заведующий отделом культуры Усть-Коксинского райисполкома Петр Михайлович Бровкин, — заканчивается сооружение второй очереди мемориала в честь героев гражданской и Отечественной войн. Она будет открыта нынче 7 ноября.

Начаты в районе работы и по увековечиванию памяти всемирно известного художника — Н. К. Рериха. В Верх-Уймоне, где он жил и творил, создается его музей.

Горно-Алтайская авт. обл.

ФИНАЛ ВСЕСОЮЗНОГО ПОХОДА

Закончился восьмой этап Всесоюзного похода комсомольцев и молодежи по местам революционной, боевой и трудовой славы советского народа. На родине первого Совета рабочих депутатов состоялся Всесоюзный слет победителей этого похода. В Иваново приехало более 1.400 «красных следопытов» и почетных гостей, около 100 делегаций со всех концов страны.

Алтайский край на слете представляли участники поисковых групп и экспедиций «Моя Родина — СССР», молодые производственники и сельские труженики, комсомольские активисты и ветераны труда.

Молодежный праздник продолжался неделю. В его программе были экскурсии по историческим и памятным местам текстильного края, конкурсы профессионального мастерства и трудовая операция «Русское поле», военно - спортивная игра «Красное знамя» и комбинированная эстафета, митинги и манифестации, праздники улиц, носящих имена революционеров. Состоялись показательные учения воинов Московского округа и демонстрация современной боевой техники и оружия. Перед ребятами выступали известные советские спортсмены и популярные артисты.

В. ВАЛЕНТИНОВ.

НАРОДНОМУ МУЗЕЮ—20 ЛЕТ

Исполнилось двадцать лет со дня организации Родинского районного музея. Одним из первых в крае и РСФСР он удостоен звания народного. За период его работы здесь побывало более 100 тысяч человек.

В музее собран большой материал об истории района, его людях. А событиями родинская земля богата. В 1918 году отряд П. Ф. Сухова сражался здесь с белогвардейцами. В 1919 году был создан Злато-Родинский полк, организован партизанский штаб. Здесь в 1920 году возникла первая в крае коммуна «Свобода», которой В. И. Ленин подарил трактор. Вспаханное им поле благодарные коммунары назвали Ильичевым.

Многие родинцы прославили Алтай трудовыми и ратными подвигами. В боях у озера Хасан в 1938 году отличился И. Н. Мошляк. Он стал первым в районе Героем Советского Союза. В годы Отечественной войны еще пятеро его земляков удостоены этого высокого звания. А четверо родинцев—Герои Социалистического Труда. Всероссийский рекорд намолота зерна за сезон установил здесь в 1972 году П. С. Кошкин, выдавший из бункера своего комбайна более 24 тысяч центнеров хлеба.

В музее проводятся встречи с ветеранами войны и труда, знатными людьми района. Частые гости здесь — школьники.

Музей к 60-летию Октября обновляет и пополняет свою экспозицию.

Родинский район.

КРЕПОСТЬ СТАЛА МУЗЕЕМ

На карту всесоюзных туристских маршрутов нанесена старинная крепость Корела — главная достопримечательность Приозерска.

Форпост Новгородского княжества, а затем и Московского государства, крепость сыграла важную роль в защите северо-западных рубежей Отечества. Позднее, утратив свое стратегическое значение, она была превращена в политическую тюрьму. В одной из башен томились родные Емельяна Пугачева, осужденные на пожизненное заключение.

Сейчас завершается восстановление одной из самых старых построек — здания старого арсенала XVII века. А со временем экскурсанты смогут попасть в крепость по подземному ходу, соединявшему цитадель с пороховым погребом, ворота которого в память о победах русского оружия увешаны трофейными доспехами иноземных завоевателей.

(Корр. ТАСС).

Приозерск,
Ленинградская область.

О ЧЕМ РАССКАЗАЛИ КУРГАНЫ

В нашем крае работает Алтайская археологическая экспедиция Института археологии АН СССР под руководством кандидата исторических наук В. А. Могильникова.

Один из отрядов этой экспедиции, состоявший из студентов Алтайского государственного университета, производил в прошлом году раскопки курганного могильника у с. Грязново Тюменцевского района. Здесь, на песчаной дюне озера Булатово, было исследовано несколько курганов. Особый интерес представляет курган № 3, где была вскрыта могила-кенотаф (так археологи называют символическое захоронение человека, пропавшего без вести, когда захоронению подлежат только вещи, принадлежавшие этому человеку). В могилу были положены меч, железный нож, а вдоль стенок могилы — пять бронзовых бляшек, украшенных растительным орнаментом и рядами стершихся мелких выпуклостей, имитирующих зерны. Все бляшки служили украшением сбруи (узды). Кроме этого, были обнаружены железные стремена и удила, костяные пряжки для крепления узды и седельной подпруги. Ясно, что могила была сооружена в память воина, погибшего в бою на чужбине или пропавшего без вести.

Изучение материалов погребения позволяет датировать курганный могильник у с. Грязново IX—X веками н. э. и отнести его к Сростинской культуре, которую советские археологи считают культурой тюркоязычной группы киматов. В IX—X веках н. э. кимаки создали свое примитивное государство (племенной союз) на территории Казахстана и юго-западной Сибири. Оно состояло из семи племен.

Главным занятием кимаков являлось полуоседлое скотоводство. Летом табуны лошадей паслись на плодородных пастбищах, а зимой, как сообщает арабская хроника «Гардизи», «они уводят лошадей в отдаленную страну Ак-Таг» (видимо, Монгольский Алтай). По сообщению той же «Гардизи», занимались охотой на соболей и горностаев, рыбной ловлей. Земледелие играло у них подсобную роль.

Кимаки были хорошими ремесленниками. Многие их украшения из меди, бронзы, серебра и золота по праву считаются выдающимися образцами средневековой металлообработки.

Дальнейшие раскопки на Алтае позволят более полно осветить страницы истории средневекового Алтая.

С. НЕВЕРОВ,
начальник Грязновского отряда Алтайской археологической экспедиции.

ПЛАНЕТЫ НА ОДНОЙ ЛИНИИ

Астрономы всего мира готовятся к большому событию в истории Солнечной системы. Через три года большие планеты Юпитер, Сатурн, Уран и Нептун окажутся на одной линии с Солнцем. Подобное происходит один раз в 175 лет и вызывает большой интерес в научном мире.

— Наше светило, — сказал видный советский астроном С. К. Всехсвятский, — находится как бы в центре тяжести Солнечной системы, когда планеты выстраиваются на одной линии, они как бы тянут за собой центр тяжести. Это в какой-то мере может сказаться на солнечной активности. Возможно увеличение корпускулярного излучения нашей звезды.

Однако весь предшествующий опыт астрономии, заявил ученый, лишает всяких оснований прогнозы некоторых зарубежных ученых, которые «обещают» жителям земли через три года большой силы ураганы, ливни и землетрясения. Волнения на Солнце от великого противостояния по своей силе вряд ли будут значительно превышать те «пики», с которыми Земля встречается в 11-летних циклах солнечной активности. Кстати, и свидетельства очевидцев-астрономов и историков, наблюдавших последнее противостояние больших планет в начале XIX века, говорят о том, что эхо этого события не принесло землянам никаких потрясений.

(Корр. ТАСС).

Киев.

ОПЫТ ЛУЧШИХ

А СЕКРЕТА, В ОБЩЕМ-ТО, НЕТ

Восемь месяцев проходили старты спартакиады производственных коллективов Барнаула, посвященной 60-летию Октября. Совсем недавно стали известны ее итоги. Чемпионами по первой группе вышли физкультурники Барнаульского котельного завода, второе место заняли представители Алтайского моторного завода и третье — коллектив «Рубин».

Когда я задал А. Д. Невельскому вопрос: «В чем главный секрет вашей победы в спартакиаде?», председатель заводского совета ДСО «Труд» ответил: «Благодаря организации, четкой и продуманной, мы обязаны победе. Есть такое выражение: «порядок бьет класс».

А было это так... Еще в январе, после обсуждения в заводском совете общества календаря состязаний, было принято решение взять курс на самый главный старт года — городскую спартакиаду, приуроченную к 60-летию Октября. Только в серьезном экзамене можно было проверить боеспособность коллектива. Сошлись на том, что будет неплохо, если удастся замкнуть призовую тройку. 12 видов спорта представляла программа спартакиады, и во всех участвовали физкультурники БКЗ. По восьми видам программы команды завода занимали призовые места, а в трех вышли победителями.

Стоит ли, например, удивляться победе теннисистов. Кто-кто, а котельщики свои традиции поддерживать умеют. Кандидаты в мастера спорта А. Семендяев, Б. Гладких, Е. Собокарь не раз добивались наград на краевых чемпионатах. Несколько лет назад они зачехлили ракетки, но с немалым успехом работают в заводской детской спортивной школе, где есть единственное в крае отделение настольного тенниса. За три года существования школы в ней появились юные, показывающие ныне свой характер и на краевом первенстве взрослых.

Лучшими были на спартакиаде и многоборцы по программе летних нормативов ГТО. А ведь особыми условиями для массовых стартов котельщики не располагают. Для заводских соревнований арендуют стадионы у более богатых соседей. Однако несколько микрокомплексов, укрытых в зелени лесопосадок, — это «пятачки здоровья», где рабочие в обеденный перерыв или после работы готовились к стартам ГТО. Здесь же котельщики и выполнили многие нормативы. Экзамен по спортивной стрельбе сдавали в собственном прекрасном тире, по плаванию — в заводском бассейне «Дельфин».

Сформировать двенадцать сборных команд для участия в спартакиаде—кропотливое дело. Котельщикам удалось добиться их боеспособности потому, что отлично знают всех своих лучших спортсменов. А выявлены они были на заводской спартакиаде.

Спору нет, каким бы изобретательным ни был заводской совет физкультуры, одному ему не под силу вести такую обширную работу, да еще и готовить классных спортсменов. Вожакам физкультурного коллектива БКЗ по-доброму завидуют их коллеги с других предприятий города. Куда бы они ни зашли с дельным предложением — в партком, профком, к директору завода, — всюду их встречают с пониманием. Может ли быть иначе, коль сами руководители БКЗ не просто голословные союзники спорта, а люди, испытавшие всю его прелесть? Директор завода Юрий Васильевич Бойцов — бывший игрок сборной по баскетболу, а ныне кавалер золотого значка ГТО. Председатель завкома профсоюза Владимир Иванович Гасилин — перворазрядник по лыжному спорту. Не случайно в заводской спартакиаде лидируют физкультурники третьего и девятого котельных цехов. Начальники этих трудовых коллективов Юрий Григорьевич Беляев и Николай Сергеевич Данин участвуют во всех заводских соревнованиях по многоборью ГТО. Что ни говорите, а личный пример всегда имел великую силу.

Хорошо, когда лидер оценивает свои возможности критически. На котельном уже сейчас заглядывают вперед на два-три года. Мечтают, например, расширить детскую спортивную школу. Все чаще и с большей охотой принимают в заводские спортивные секции (а их насчитывается 17) школьников, детей рабочих завода. И в этом видится желание коллектива жить не нынешним днем, а с перспективой, чтобы не скудели родники спортивных талантов, которые, как известно, нужно не только искать, но и воспитывать.

Сегодня на котельном празднуют победу. А завтра наступит черед будней. В них и заложен тот самый секрет успеха, о котором говорил А. Д. Невельский. Организация — слово простое, но емкое, за ним большая работа одного из лучших физкультурных коллективов края — Барнаульского котельного завода.

В. ГОРЛОВ.

В ПРОКУРАТУРЕ КРАЯ

В последнее время в ряде районов края установлены факты хищения зерна нового урожая. Слесарь колхоза им. Чапаева Павловского района Баканов, ранее судимый, работая на комбайне, похитил около семи центнеров пшеницы. При соучастии жителя села Шелаболихи Целищева продал его. Часть зерна приобретена шофером Шелаболихинской участковой больницы Матвеевым.

Баканов арестован. За сбыт и приобретение заведомо похищенного имущества предстанут перед правосудием Целищев и Матвеев.

За хищение шести центнеров зерна нового урожая привлечен к уголовной ответственности комбайнер колхоза «Заветы Ленина» Третьяковского района Матвеев. Уголовное дело расследовано и направлено в суд.

Подобные факты имели место в Бийском, Быстроистокском, Троицком районах. Виновные в хищении в соответствии с законом понесут строгое наказание.

В некоторых совхозах и колхозах бесхозяйственность привела к порче зерна, заготовленных кормов.

В ряде хозяйств к лицам, допускающим простои уборочных агрегатов из-за пьянства, не применяются меры, предусмотренные законом. Это также ведет к потерям хлеба.

Прокуратурой края дано указание всем районным прокурорам усилить надзор за исполнением законов, направленных на предупреждение хищений, порчу и гибель сельскохозяйственной продукции, нарушений правил охраны труда и техники безопасности на уборке. По выявленным нарушениям законности будут приниматься решительные меры.

ДЛЯ ВАС, ТУРИСТЫ!

ДОПОЛНИТЕЛЬНЫЙ ВЫПУСК ДЕНЕЖНО-ВЕЩЕВОЙ ЛОТЕРЕИ РСФСР

Большой популярностью пользуется денежно-вещевая лотерея РСФСР. Поэтому в нынешнем году будет проведен еще один тираж — по дополнительному (туристскому) выпуску. Он состоится 16—17 сентября в Тамбове.

В Министерстве финансов Российской Федерации корреспонденту ТАСС сообщили, что главные выигрыши этого выпуска — 100 автомобилей «Москвич-412ИЭ» и «Жигули» ВАЗ-21011. Разыгрываются также 450 мотоциклов разных марок и 100 мопедов «Рига-12».

В дополнительном выпуске будет немало и других вещевых выигрышей, которые могут стать хорошим подарком для любителей путешествий. Среди них — 350 туристских домиков «Сенеж», 500 туристских палаток, 250 лодок «Мечта» и 1.500 резиновых лодок «Нырок-2».

По условиям лотереи владельцы билетов, на которые пали вещевые выигрыши, могут получить их стоимость деньгами. Разыгрываются и денежные выигрыши.

Всего по дополнительному (туристскому) выпуску лотереи будет разыграно 5.510.000 денежных и вещевых выигрышей.

Итоги тиража «Субботнего спортлото» (5 из 36)

Главным управлением спортивных лотерей подведены итоги 36 тиража «Субботнего спортлото» (5 из 36), состоявшегося 3 сентября.

1-й ТИРАЖ: за пять угаданных номеров сумма выигрыша — по 5.000 руб. (2 карточки); четыре — по 248 руб. (679); три—по 7 руб. (22.428).

2-й ТИРАЖ: сумма выигрыша за пять угаданных номеров — по 5.000 руб. (4); четыре—по 205 руб. (839); три — по 5 руб. (28.560).

Выплата выигрышей по 36 тиражу «Субботнего спортлото» (5 из 36) будет производиться с 14 сентября по 14 октября.

(ТАСС).

«АЛТАЙСКАЯ ПРАВДА» НА КОКСОХИМЕ» № 36

Этот номер спецвыпуска рассказывает о цене рабочей минуты (отмечается, в частности, что средняя выработка на человека не достигла установленных норм), о сестрах: Томм, приехавших на стройку из Славгорода по комсомольским путевкам, о начале занятий в средней школе, где учатся дети строителей, о трудовых буднях одной из лучших бригад отделочниц, которой руководит В. Максименко...

Публикуется фоторепортаж о монтажниках бригады И. Балтуцкого, которые заняты ответственными работами на сооружении закрытого склада угля. Успеху коллектива способствует большой опыт бригадира, который в свое время участвовал в строительстве предприятий в Липецке, Москве, Алжире... Одна из фотоинформаций посвящена столяру-плотнику Барнаульского ДСК А. Веснину, совместная работа с которым на стройке жилья признана хорошей школой мастерства.

Газета подвергает критике некоторые службы подрядчика и заказчика за плохую организацию работы народных дружин, за недостатки в подготовке к зиме, содержании дорог, коммунальном обслуживании.

Редактор
Ю. МАЙОРОВ.

ГДЕ, ЧТО, КОГДА?

СПРАВОЧНЫЙ ОТДЕЛ «АЛТАЙСКОЙ ПРАВДЫ»

ТЕЛЕВИДЕНИЕ

ЧЕТВЕРГ 8 СЕНТЯБРЯ

ПЕРВАЯ ПРОГРАММА

МОСКВА

10.00 — Новости. 10.10 — Утренняя гимнастика. (Цветное телевидение). 10.30 — «Дружите, дети!». Концерт. (Цветное телевидение). 11.00 — «Сыновьям идти дальше». Телевизионный документальный фильм из цикла «Отцы и дети». (Цветное телевидение). 11.25 — Концерт танцевального коллектива «Суварткас» г. Плунге Литовской ССР. (Цветное телевидение). 11.50 — 12.50 — «Наша биография. Год 1968-й». (Цветное телевидение). 16.20 — «И школа, и дом». Телевизионный документальный фильм. 16.50 — «Русская речь». (Цветное телевидение). 17.20 — «Профилактика алкоголизма». Передача 2-я. 17.50 — «Шахматная школа». (Цветное телевидение). 18.20 — Концерт-встреча академических хоров Йельского университета (США) и ДК МГУ имени М. В. Ломоносова. (Цветное телевидение).

БАРНАУЛ

19.20 — «Алтай индустриальный». — «Ни одного отстающего рядом». 19.50 — «Экран новостей». 20.00 — «Городу Рубцовску — 50 лет».

МОСКВА

20.15 — Программа телевидения Народной Республики Болгарии, посвященная национальному празднику болгарского народа — Дню Свободы. (Цветное телевидение). 23.00—«Время». Информационная программа. 23.30—Поет народная артистка СССР Е. Образцова. (Цветное телевидение). 0.15 — Чемпионат СССР по футболу. «Пахтакор» (Ташкент) — «Спартак» (Москва). Передача из Ташкента. 2-й тайм. По окончании (1.00) — Программа передач.

ВТОРАЯ ПРОГРАММА

БАРНАУЛ

18.10 — «Актеры крупным планом». Людмила Гурченко. 19.10 — «Из старины возвав». Научно-популярный фильм.

МОСКВА

19.20 — «Солнцеворот». Передача из Ленинграда. (Цветное телевидение).

БАРНАУЛ

19.50 — Документальный фильм.

МОСКВА

20.00 — Новости.

БАРНАУЛ

20.15 — «Академик Завриев». Научно - популярный фильм. 20.25 — «Экран новостей». 20.35 — Песни композиторов Станислава Пожлакова и Игоря Лученка. 21.25 — 22.55 — «Риск». Художественный фильм.

ТЕАТРЫ

КРАЕВОЙ ТЕАТР КУКОЛ. 11 сентября — «Я и РОБОТ В ТРИДЕВЯТОМ ЦАРСТВЕ» — в 11, 14.

КИНО

«МИР». «ОПАСНАЯ ПОГОНЯ» (1—2 серии) — в 10, 12.50, 18-10. Киновечер «Звезды мирового экрана в кинокомедии». «КАК УКРАСТЬ МИЛЛИОН» (1—2 серии) — в 15.30, 20-40.

«РОССИЯ». «ЛИХОРАДКА НА БЕЛОЙ ПОЛОСЕ» — в 9, 10, 10.45, 11.45, 12.30, 13.30, 14.15, 15.15, 16, 17, 17.45, 18.45, 19.30, 20.30, 21.10 (удлиненный сеанс), 22.10.

«РОДИНА». «ЛИХОРАДКА НА БЕЛОЙ ПОЛОСЕ» — в 9, 10, 10.45, 11.45, 12.30, 13.30, 14.15, 15.15, 16, 17, 17.45, 18.45, 19.30, 20.30, 21.15 (два последних сеанса — удлиненные).

«ЮНОСТЬ». «ЛИХОРАДКА НА БЕЛОЙ ПОЛОСЕ» — в 9.30, 11.30, 13.30, 15.30, 17.30, 19.30, 21.30 (удлиненный сеанс).

«ПЕРВОМАЙСКИЙ». «ФАНТАСТИЧЕСКОЕ ПУТЕШЕСТВИЕ НА ВОЗДУШНОМ ШАРЕ» — в 10, 12, 14, 16, 18, 21-40. «ХИТРОСТЬ ПРОТИВ АЛЧНОСТИ» (1—2 серии) — в 11, 13-40, 16-20, 19, 20.

ЛЕТНИЙ КИНОТЕАТР ВДНХ. «БОЛЬШИЕ ГОНКИ» — в 13, 15, 17.

«ЧАЙКА». «ЧИНГАЧГУК — БОЛЬШОЙ ЗМЕЙ» — в 11, 12-45, 14-30, 16-15, 18. «ГРИБНОЙ ЧЕЛОВЕК» — в 19-45, 21-30 (удлиненный сеанс).

«РУЧЕЕК». «ПОКА БЬЮТ ЧАСЫ» — в 9.30.

«ПИОНЕР». СБОРНИК МУЛЬТФИЛЬМОВ — в 9-30, 11-20, 15. Тематический показ, посвященный 60-летию Великого Октября. «КРЕСТЬЯНСКИЙ СЫН» — в 13-10. «ФАНТАСТИЧЕСКОЕ ПУТЕШЕСТВИЕ НА ВОЗДУШНОМ ШАРЕ» — в 17, 19, 21 (удлиненный сеанс).

«АЛТАЙ». «ТЫ — МНЕ, Я — ТЕБЕ» — в 15, 17, 19 (удлиненный сеанс). 21.

«ЗАРЯ». «ЧРЕЗВЫЧАЙНОЕ ПРОИСШЕСТВИЕ» (1—2 серии)— в 15, 18, 20-40.

ДВОРЕЦ КУЛЬТУРЫ ШИННИКОВ. «ПРОЩАЙ, ПОЛИЦЕЙСКИЙ» — в 15, 17, 19, 21 (удлиненный сеанс).

ДВОРЕЦ КУЛЬТУРЫ ХИМИКОВ. «ТЫ — МНЕ, Я — ТЕБЕ» — в 13, 15, 17.

ДВОРЕЦ КУЛЬТУРЫ КОТЕЛЬЩИКОВ. «ПРОПАЛ И НАШЕЛСЯ» — в 11 (для детей). «НЕ ОСТАВЛЯЙ МЕНЯ ОДНУ» — в 15. 17-15, 19, 21 (удлиненный сеанс).

ДОМ КУЛЬТУРЫ ВОС. «ТИГРЫ ПОЯВЛЯЮТСЯ НОЧЬЮ» — в 19.

КЛУБ ЗАВОДА «ТРАНСМАШ». В парке — вечер танцев — в 21.

КЛУБ МЕЛАНЖЕВОГО КОМБИНАТА. «В СЕТЯХ МАФИИ» — в 15, 17, 19, 21.

ПАРК КУЛЬТУРЫ И ОТДЫХА МЕЛАНЖЕВОГО КОМБИНАТА. «СТО ГРАММ» ДЛЯ ХРАБРОСТИ» — в 21.

ПОГОДА

Сегодня днем по краю, по данным синоптиков, ожидается переменная облачность, преимущественно без осадков, ветер северо-западный, 5—10 метров в секунду. Температура 13—18 градусов тепла.

По Барнаулу — переменная облачность, без существенных осадков, ветер северо-восточный, 5—10 метров в секунду. Температура 15—17 градусов тепла.

Давление на 13 часов 7 сентября было 747,3 миллиметра ртутного столба. Относительная влажность воздуха 98 процентов.

Уровень воды реки Оби у города Барнаула 187 сантиметров над 0 графика водпоста. Температура воды 15 градусов. В ближайшие двое суток ожидается понижение уровня воды на 10—15 сантиметров.

ТИПОГРАФИИ ИЗДАТЕЛЬСТВА «АЛТАЙСКАЯ ПРАВДА» требуются:
УЧЕНИКИ СТЕРЕОТИПЕРА, ПРИЕМЩИЦЫ ГАЗЕТ, КОНТРОЛЕР-СЧЕТЧИК, ПОДСОБНЫЙ РАБОЧИЙ.
Обращаться: ул. Короленко, 105, комн. 307. Тел. 5-23-95.

9 сентября в 17 часов в музее изобразительных искусств состоится ОТКРЫТИЕ ВЫСТАВКИ произведений из коллекции НЕЗОРОВЫХ (г. Москва).
В экспозиции представлены работы выдающихся русских художников с конца XVIII до начала XX веков и ряда западноевропейских мастеров, а также несколько уникальных памятников искусства Древнего Китая.
Вход на открытие выставки СВОБОДНЫЙ.

ВНИМАНИЮ ТУРИСТОВ, купивших путевки на ТУРИСТИЧЕСКИЙ ПОЕЗД с 16 сентября!
Туристический поезд по СРЕДНЕЙ АЗИИ отправляется из Барнаула 16 сентября в 16 часов местного времени.
РЕГИСТРАЦИЯ туристов 16 сентября с 7 до 11 часов в красном уголке железнодорожного вокзала (второй этаж).
Справки по тел. 2-28-10.

Вниманию организаций города и пригородных районов! БАРНАУЛЬСКОЕ БЮРО ПУТЕШЕСТВИЙ И ЭКСКУРСИЙ организует коллективные 2—3-дневные ПОЕЗДКИ на комфортабельных автобусах в г. НОВОСИБИРСК.
Заявки принимаются на 30 или 45 человек ПО АДРЕСУ: пр. Ленина, 81, тел. 2-28-10.

БАРНАУЛЬСКОЕ БЮРО ПУТЕШЕСТВИЙ организует 10 сентября выезд с отдыхом ЗА ГРИБАМИ И ЯГОДОЙ на теплоходе.
Стоимость путевки 2 руб. 50 коп.
Коллективные и индивидуальные заявки принимаются ПО АДРЕСУ: пр. Ленина, 81, тел. 2-28-10.

МОЖЕМ РЕАЛИЗОВАТЬ кухонное оборудование:
холодильную витрину «Таир», ванны-мойки трехсекционные, мармит МСЭ-110.
Обращаться по тел. 5-85-28, 5-42-67.

11 сентября с 11 часов дня на пристани «Южной» начинает свои занятия СЕКЦИЯ ЗИМНЕГО ПЛАВАНИЯ.
Приглашаем всех желающих заниматься в секции. Прибыть на пристань (площадка строительства набережной Оби) необходимо к 10-30.
Краевой совет ДСО «Труд».

ДОМ РАБОТНИКОВ ПРОСВЕЩЕНИЯ объявляет дополнительный набор в ХОРОВУЮ КАПЕЛЛУ, здесь же проводится набор в ПЛАТНУЮ ШКОЛУ СОВРЕМЕННОГО ТАНЦА.
15—20 сентября с 14 до 20 часов при Доме работников просвещения проводится КОНКУРС мужского вокала для ансамбля «РУССКИЕ ГИТАРЫ».
Обращаться по адресу: пр. Комсомольский, 77. Тел. 5-76-78.

БЮРО ПО ТРУДОУСТРОЙСТВУ приглашает на работу:
ПОЧТАЛЬОНОВ по доставке корреспонденции и печати, ПОЧТАЛЬОНОВ по доставке телеграмм, ПОЧТАЛЬОНОВ по сопровождению почты по городу, ОПЕРАТОРОВ связи, ТЕЛЕГРАФИСТОВ, СТОЛЯРОВ, СЛЕСАРЕЙ, МАШИНИСТКУ, НАЧАЛЬНИКА АХО, ХУДОЖНИКА, ИНСТРУКТОРА физкультуры.
Почтальоны обеспечиваются бесплатной обувью и форменной одеждой. Одиноким предоставляется общежитие.

* * *

В ОРГАНИЗАЦИИ ТРЕСТА БАРНАУЛЖИЛСТРОЙ приглашаются:
ЗАМЕСТИТЕЛЬ ГЛАВНОГО БУХГАЛТЕРА ТРЕСТА:
ДЛЯ РАБОТЫ В ДЕТСКИХ ДОШКОЛЬНЫХ УЧРЕЖДЕНИЯХ — воспитатели и няни;
ДЛЯ РАБОТЫ НА СТРОЙКАХ — автокрановщики, мотористы строительных машин и рабочие всех строительных профессий.
Одиноким обеспечиваются благоустроенным общежитием.
Обращаться: ул. Деповская, 34 и ул. Островского, 16, комн. 2.

Производственное управление сельского хозяйства крайисполкома, крайком профсоюза работников сельского хозяйства с прискорбием извещают о скоропостижной кончине начальника производственного управления сельского хозяйства Панкрушихинского райисполкома МИРОШНИКОВА Николая Степановича и выражают глубокое соболезнование семье и близким покойного.

пишите звоните

НАШ АДРЕС: г. Барнаул, ул. Короленко, 105.
Индекс — 656099.

Приемная редактора — 5-49-56, 5-30-69; заместители редактора — 5-48-37, 5-43-54; ответственный секретарь — 5-52-34; заместители ответственного секретаря — 5-51-13. ОТДЕЛЫ: партийной жизни — 5-53-11 (заведующий), 5-46-16; пропаганды и агитации — 5-50-92; советского строительства и быта — 5-51-73; сельского хозяйства — 5-46-73 (заведующий), 5-54-64, 5-58-13; промышленности и транспорта — 5-52-63 (заведующий), 5-46-12, 5-65-09; строительства — 5-49-54, науки и учебных заведений — 5-50-82 (заведующий), 5-51-55; культуры — 5-26-71, информации и спорта — 5-46-92 (заведующий) 5-37-17; фельетонов — 5-15-40; писем и массовой работы — 5-54-12 (заведующий), 5-48-71, 5-55-84; фотокорреспонденты — 5-37-44; собкоровская сеть — 5-45-62; отдел объявлений — 5-53-62; редакция рекламного приложения «Алтайская неделя» — 5-67-90 (редактор), 5-87-88; общественная приемная — 5-57-62, собственные корреспонденты: в Алейске — 1-45; Рубцовске — 96-37-43, 92-25-57; Камне-на-Оби — 6-08; Славгороде — 2-16-73; Горно-Алтайске — 49-41; Благовещенске — 22-8-29, 22-8-51; Тальменке — 9-25-08; Кулунде — 91-2-93.

Типография издательства «Алтайская правда» Алтайского крайкома КПСС.

АГ 16307. 50.300
Заказ 7261.
Тираж 240.000 экз.