ПРОЛЕТАРИИ ВСЕХ СТРАН, СОЕДИНЯЙТЕСЬ!

АЛТАЙСКАЯ ПРАВДА

Орган Алтайского краевого комитета КПСС и краевого Совета депутатов трудящихся

№ 200 (16931) • ПЯТНИЦА, 26 АВГУСТА 1977 ГОДА • Газета выходит с 12 августа 1917 г. • Цена 2 коп.

ГЛАВНАЯ ЗАДАЧА ДНЯ: ХЛЕБ — РОДИНЕ!

ЖАТВА — ВСЕГДА ВЫСШЕЕ НАПРЯЖЕНИЕ СИЛ, НАКАЛ СОРЕВНОВАНИЯ, ПРОВЕРКА ХЛЕБОРОБОВ НА ИНИЦИАТИВУ, УМЕНИЕ, ТОЧНЫЙ РАСЧЕТ. В УБОРОЧНОМ КОМПЛЕКСЕ, В КАЖДОМ ЕГО ЗВЕНЕ, СПАЯННОМ МОГУЧЕЙ СИЛОЙ ДОВЕРИЯ, ВЗАИМОВЫРУЧКИ, ХЛЕБОРОБСКОЙ ГОРДОСТИ, СОЗДАЕТСЯ СЕГОДНЯ АЛТАЙСКИЙ КАРАВАЙ. СТРАДА УБЕДИТЕЛЬНО ПОДТВЕРЖДАЕТ: ТАМ, ГДЕ КОЛЛЕКТИВ ЖИВЕТ ЕДИНЫМ СТРЕМЛЕНИЕМ СНЯТЬ УРОЖАЙ НАИЛУЧШИМ ПУТЕМ,—ТАМ ВСЕГДА УСПЕХ.

СТРАДА ВЕДЕТ СЧЕТ КОЛЛЕКТИВНЫМ ПОБЕДАМ!

ЗНАМЕНА И ПРЕМИИ — ПОБЕДИТЕЛЯМ

Подведены итоги социалистического соревнования автотранспортных предприятий и автоколонн на вывозке сельскохозяйственных продуктов урожая 1977 года. Переходящие Красные знамена крайкома КПСС, крайисполкома и крайсовпрофа с премией тысяча рублей присуждены коллективам:

воинского автоподразделения (командир В. С. Волков, заместитель командира по политической части А. Г. Сарасеко), выполнившему декадное задание в тоннах на 168, в тонно-километрах — на 169 процентов;

автоколонны 1931 краевого транспортного управления, выполнившему декадное задание в тоннах на 100,5, в тонно-километрах — на 102 процента;

Бийской автоколонны 1932 краевого транспортного управления, выполнившему декадное задание в тоннах на 108, в тонно-километрах — на 110 процентов;

Рубцовской автоколонны 1934 краевого транспортного управления, выполнившему декадное задание в тоннах на 100,5, в тонно-километрах — на 220 процентов;

Павловского автотранспортного предприятия Сельхозтехника, выполнившему декадное задание в тоннах на 117,5, в тонно-километрах — на 114 процентов;

Алтайского автотранспортного предприятия Сельхозтехника, выполнившему декадное задание в тоннах на 125, в тонно-километрах —на 119 процентов.

Отмечена хорошая работа на перевозке сельхозпродуктов во второй декаде августа 1977 года коллективов: автоколонн 1238 и 1933 краевого транспортного управления, Петропавловского районного объединения и Каменского автотранспортного предприятия Сельхозтехника.

КАЛЕНДАРЬ ТРУДОВОЙ СЛАВЫ

Подведены итоги социалистического соревнования районов, колхозов, совхозов, бригад, звеньев и других производственных коллективов на уборке урожая и заготовке кормов во второй декаде августа 1977 года. Бюро крайкома КПСС, исполком краевого Совета депутатов трудящихся, президиум крайсовпрофа постановляют:

Признать победителями в социалистическом соревновании на уборке урожая и заготовке кормов за вторую декаду августа и занести в «Календарь трудовой славы» в газете «Алтайская правда» коллективы:

— **комсомольско-молодежного звена совхоза «Ракитовский»** (звеньевой **Н. А. Петрушенко**), скосивший двумя жатками ЖВН-6 зерновые с 1.420 гектаров (норма выполнена на 243 процента, выработка на жатку — 710 гектаров);

— **звена госплемзавода «Родинский»** (звеньевой **А. К. Деревянко**), скосивший двумя жатками ЖВН-6 зерновые с 1.172 гектаров (норма выполнена на 176 процентов, выработка на жатку — 586 гектаров);

— **звена колхоза «Маяк» Волчихинского района** (звеньевой **А. И. Петров**), скосивший тремя жатками ЖВН-6 зерновые с 1.598 гектаров (норма выполнена на 150 процентов, выработка на жатку — 533 гектара);

— **звена совхоза «Кулундинский»** (звеньевой **С. Ф. Заболотный**), скосивший четырьмя жатками ЖВН-6 и одной ЖВН-10 зерновые с 1.643 гектаров (норма выполнена на 150 процентов, выработка на жатку — 328 гектаров);

— **звена совхоза «Пайвинский»** (звеньевой **В. И. Мороз**), скосивший четырьмя жатками ЖВН-6 зерновые с 1.579 гектаров (норма выполнена на 172 процента, выработка на жатку — 395 гектаров);

— **звена госплемзавода «Родинский»** (звеньевой **Е. С. Подлуцкий**), намолотивший тремя комбайнами СКД-5 6.715 центнеров зерна (норма выполнена на 247 процентов, выработка на комбайн—2.238 центнеров);

— **звена совхоза «Семеновский»** (звеньевой **Н. П. Шестопалов**), подобравший двумя комбайнами «Нива» валки с 936 гектаров и намолотивший 4.617 центнеров зерна (норма выполнена на 156 процентов, выработка на комбайн—2.308 центнеров);

— **звена колхоза «Россия» Змеиногорского района** (звеньевой **М. П. Квасков**), намолотивший пятью комбайнами СК-4 11.178 центнеров зерна (норма выполнена на 144 процента, выработка на комбайн—2.235 центнеров);

— **звена совхоза «Повалихинский»** (звеньевой **В. Ф. Злобин**), накосивший двумя комбайнами КС-2,6 45.680 центнеров зеленой массы кукурузы (норма выполнена на 120 процентов, выработка на комбайн—22.840 центнеров);

— **звена колхоза «Россия» Павловского района** (звеньевой **Н. И. Реутов**), накосивший двумя комбайнами КС-2,6 38.290 центнеров зеленой массы кукурузы (норма выполнена на 147 процентов, выработка на комбайн — 19.145 центнеров);

— **звена совхоза «Пайвинский»** (звеньевой **В. Р. Устюжанин**), накосивший тремя комбайнами «Вихрь» и одним КС-2,6 59.838 центнеров зеленой массы кукурузы (норма выполнена на 165 процентов, выработка на комбайн КС-2,6 — 17.294 центнера);

— **звена совхоза «Заря Алтая»** (звеньевой **Н. А. Федотов**), запрессовавший двумя прессами 4.668 центнеров сена — 156 процентов к заданию (выработка на пресс — 2.234 центнера);

— **звена колхоза имени Ленина Павловского района** (звеньевой **А. А. Суханов**), заготовивший 9.578 центнеров сена — 207 процентов к годовому заданию.

ПРЕСС-ЦЕНТР «АП» УБОРКА-77

АДРЕС ПРЕСС-ЦЕНТРА: г. Барнаул, 656099, ул. Короленко, 105.

Телефоны: 5-54-64, 5-58-13 и 5-46-73.

...знакомит с передовиками

На полях совхоза «Точилинский» все уборочные работы ведутся в комплексе. Не успеют с поля уйти комбайны, тут же сволакивается и скирдуется солома, идет вспашка зяби. Проявляется забота и о будущем урожае.

Особенно хорошо трудится звено кандидата в члены КПСС Василия Николаевича Литвинцева. Им скошено 150 гектаров и намолочено 5.254 центнера хлеба.

НА СНИМКАХ: вверху—сейчас на этом поле будут подобраны последние валки, и оно будет готовиться под урожай.78; внизу—одно из лучших звеньев совхоза на обмолоте (слева направо) Анатолий Исаев, Василий Литвинцев и Андрей Карп.

Фото В. ВЫБОРОВА.

Смоленский район.

РУКАМ ПОСЛУШНЫ ТРАКТОРА

Заработал мотор — и тяжелогруженная тележка сдвинулась с места. А сидящая в кабине женщина поправила сбившийся платок, села поудобнее, не выпуская руль трактора. Три года назад ее отговаривали знакомые:

— Не женское это дело, Ивановна, трактором управлять.

Она именно тогда и решила для себя, что эта работа как раз ей по душе. В Кругляшском отделении совхоза «Куйбышевский» их тогда трудилось механизаторами четверо. Так и прозвали их четверкой дружных. С тех пор влилась в семью земледельцев хозяйства и она, Анна Ивановна Катасонова.

Запомнился случай. Как-то возвращались из дальнего рейса, и тут залихорадило двигатель Нади Дегиной. Что делать? Погода морозная, о ремонте и думать нечего. Пришлось взять на буксир неисправный трактор. Груз доставили на место своевременно.

Но прибавлялся опыт, появилась и сноровка. Теперь в числе лучших стали называть ее фамилию. Когда в конторе обсуждали, кому доверить новый «Беларусь», мнение было единодушным — Катасоновой. Как-никак, ежегодно на ее счету около тысячи гектаров условной пахоты. К тому же экономит в большом и малом: только за прошлый год сберегла совхозу более 30 центнеров горючего. Сейчас Анна Ивановна Катасонова работает на подвозке зеленой массы на корм скоту.

Н. ПАВЛОВА.

Угловский район.

...рассказывает о принятых мерах

«В ОТСТАЮЩИХ — ЛИДЕРЫ»

Так называлась корреспонденция о неудовлетворительной готовности к жатве колхоза «Заветы Ильича» Поспелихинского района.

Секретарь Поспелихинского райкома КПСС А. Шумилов ответил редакции, что сейчас земледельцы колхоза организованно ведут косовицу и обмолот хлебов. Своевременно была оказана необходимая помощь по ремонту всей уборочной техники. Из фондов производственного управления сельского хозяйства колхозу выделено дополнительно 4 зерноуборочных комбайна. К началу осенне-зимнего ремонта в селе Котлировка будут реконструированы мастерская и автогараж бывшего колхоза «Советская Сибирь», что позволит впредь все комбайны полностью готовить к работе зимой.

...сообщает

КУЛУНДИНСКИЙ РАЙОН

Витаминные травяные гранулы в совхозе «Победа» еще несколько лет назад получили большое признание. Хозяйство из года в год увеличивает их заготовку. В нынешнюю страду благодаря ударной работе машинистов агрегата АВМ братьев Петра и Александра Бернгардов запасено уже более 600 тонн ценного корма. К концу сезона решено произвести 1.000 тонн муки—это полтора плана.

БАЕВСКИЙ РАЙОН

Звено совхоза «Баевский», которое возглавляет И. Крысь, уже много лет выращивает кукурузу и всегда занимает почетное место в соревновании. Например, в прошлом сезоне коллектив собрал по 260 центнеров зеленой массы с гектара, а нынче — около 300. Такие же результаты показывают кукурузоводы восьмой бригады С. Гультяев и В. Горелкин.

УЧХОЗ АСХИ «ПРИГОРОДНОЕ»

Коллектив третьего отделения учхоза «Пригородное» вырастил хороший урожай кукурузы — более 300 центнеров зеленой массы дает каждый гектар. Первенство удерживает механизированное звено Л. М. Денисюка. 24 августа этот коллектив в среднем каждым комбайном заготовил по 170 тонн зеленой массы, выполнив около двух норм. Отлично работают на косовице механизаторы А. С. Цветков и коммунист С. С. Колесник, на вывозке — шоферы В. И. Антропов и коммунист А. М. Деревянников, тракторист М. П. Скрипец, коммунист А. М. Антропов.

На последнем заседании парткома принято решение провести с 25 августа по 5 сентября ударный декадник по уборке кукурузы.

...комментирует рекорд

До 5 часов утра 23 августа молотило хлеб звено Д. Н. Кузьменко из колхоза «Победа» Шипуновского района. За десять часов работы из бункеров четырех комбайнов выдано 784 центнера зерна.

Комментирует факт секретарь парткома колхоза Г. Н. ПОКУТНЕВ:

— Количество намолоченного зерна — показатель не совсем рекордный даже для самых обычных дней уборки. Но достигнут он в самый трудный момент страды. Дожди мешают полным ходом вести косовицу и обмолот, редко выдаются погожие часы и минуты. Рекорд как раз и заключается в том, что звено Дмитрия Николаевича Кузьменко сумело максимально использовать погожие часы для уборки. Сын Дмитрия Николаевича Виктор, и два его племянника—Владимир Кравченко и Виктор Маликов—вывели свои комбайны на подбор валков уже в семь часов вечера и решили не покидать поле, пока есть возможности для уборки. Вместе с ними ночную вахту на поле несли водители автомашин коммунист Иван Иванович Горшков и комсомолец Василий Зыков.

С начала уборки члены звена намолотили 4.664 центнера зерна — больше всех в колхозе. Сегодня по рекорду передовых комбайнеров сверяют свою работу все механизаторы колхоза.

НАБИРАЮТ ТЕМПЫ

Несмотря на погоду, серьезно затрудняющую жатву, многие табунские хозяйства, используя преимущества транспортно - уборочных комплексов, позволяющих маневрировать техникой, изо дня в день наращивают темпы уборочных работ. Зерновые в районе скошены уже более чем с 30 тысяч гектаров.

Особенно высокого накала соревнование за проведение жатвы в сжатые сроки и без потерь достигло в совхозе «Серебропольский». Несколько дней назад комбайнеры Успенского отделения отец и сын Рудольф Петрович и Николай Рооры за день скосили хлеба со 131,6 гектара. Это три нормы. Спустя еще некоторое время механизатор того же отделения Роман Штадлер при норме 22 убрал зерновые с 76 гектаров, выполнив сменную норму на 347 процентов. Однако недолго продержался и этот рекорд. День назад комбайнеры В. А. Дмитриев и Н. П. Сергиенко выполнили свое сменное задание на уборке хлебов на 388 процентов. Жатва набирает темпы.

Н. ВАРЮХИН,
корр. «Алтайской правды».

Табунский район.

РЕШЕНИЯ XXV СЪЕЗДА КПСС — В ЖИЗНЬ!

60-ЛЕТИЮ ВЕЛИКОГО ОКТЯБРЯ — ДОСТОЙНУЮ ВСТРЕЧУ!

...представляет гвардейцев уборки

КУКУРУЗА УБРАНА

Первыми не только в колхозе «Красный партизан», но и во всем районе завершили уборку кукурузы труженики второй бригады, руководимой коммунистом Иваном Дмитриевичем Пимоновым. Им предстояло скосить кукурузу с 225 гектаров. Урожай выдался хорошим, свыше 150 центнеров с гектара. На уборку этой культуры вышло звено Степана Афанасьевича Казанцева в составе комбайнеров — братьев Дмитрия и Алексея Ладоновых. Машины были подготовлены надежно и работали без простоев. Ежедневно два силосоуборочных агрегата перевыполняли норму. В результате этого в короткий срок весь урожай был убран, к месту закладки силоса отправлено большое количество зеленой массы — 35 тысяч центнеров в переводе на готовую продукцию.

Слаженной работе комбайновых агрегатов способствовала хорошая и четкая организация перевозок. Трактористы Д. Г. Звягинцев, И. И. Морозов и С. С. Казанцев своевременно подавали кузова тракторных тележек под погрузку.

Хорошо поработали на трамбовке массы трактористы Г. М. Кузнецов и В. Н. Попов, а также их помощники по разгрузке Денис Бельских и Виктор Геев.

Всю работу на уборке кукурузы бригада выполнила своими силами.

А. ДЕМЧЕНКО.

Ребрихинский район.

СВОДКА О РАЗВИТИИ СВИНОВОДСТВА В РАЙОНАХ КРАЯ НА 1 АВГУСТА 1977 ГОДА

(по данным крайсельхозуправления).

ПЕРВАЯ ГРАФА — наименование районов, ВТОРАЯ — выполнение задания по выходному поголовью свиней, ТРЕТЬЯ — выполнение задания по поголовью основных свиноматок, ЧЕТВЕРТАЯ — выполнение задания по получению поросят (в процентах).

Павловский	185	110	67
Хабарский	144	83	72
Благовещенский	128	164	104
Баевский	126	41	65
Советский	126	114	34
Смоленский	124	73,5	61
Родинский	122	—	186
Кулундинский	118	10,5	56
Шипуновский	115	43,5	98
Егорьевский	113	99	47
Бийский	105	91	67
Завьяловский	105	100	79
Троицкий	103	94	63
Змеиногорский	101	97,5	45
Новичихинский	99	107	50
Ключевский	95,8	30	53
Славгородский	95	92,5	64
Романовский	92,5	67,5	52
Топчихинский	92,5	128	51
Кытмановский	92	81	52
Третьяковский	91	49,5	48
Алтайский	90,5	100	100
Ребрихинский	90	66	66
Локтевский	87	137	45
Мамонтовский	86	98	54
Целинный	84	69	60
Тогульский	82,5	118	46
Панкрушихинский	81	71,5	31
Волчихинский	78,5	94,5	48
Сорокинский	77,5	104	32
Михайловский	76	94,5	44
Петропавловский	75	108	25
Краснощековский	74,5	61,5	52
Крутихинский	71,5	104	29
Быстроистокский	71	85,5	46
Поспелихинский	69	224	117
Калманский	69	76	62
Залесовский	66	74	36
Табунский	63	66,5	46
Тальменский	61	—	3,9 р.
Угловский	60	145	23
Тюменцевский	57	85,5	34
Косихинский	56,5	93	49
Усть-Калманский	56	83	43
Рубцовский	50	108	66
Усть-Пристанский	49	82	27
Каменский	48	98,7	29
Курьинский	46,5	—	91
Алейский	43	65,5	31
Ельцовский	37	—	—
Бурлинский	36,2	—	—
Красногорский	36	—	53

Свиноферма: больше внимания — выше результат

На 1 августа выполнили задание по выходному поголовью свиней хозяйства Павловского, Хабарского, Баевского, Благовещенского, Советского и Смоленского районов. Наибольшего прироста по сравнению с тем же периодом прошлого года достигли в Бийском, Ребрихинском, Павловском, Краснощековском, Хабарском и Целинном районах. Хорошо организовали работу по воспроизводству стада хозяйства Родинского, Тальменского, Поспелихинского, Благовещенского и Алтайского районов, выполнившие годовое задание по получению поросят.

Близки к выполнению задания по получению поросят в Шипуновском, Завьяловском и Хабарском районах. За семь месяцев этого года задание выполнено здесь на 72—97 процентов.

Однако еще во многих хозяйствах и районах не приняты необходимые меры по увеличению численности поголовья свиней, получению поросят и закупок мяса.

В Змеиногорском и Троицком районах сокращено поголовье свиней. Всего на 30 процентов выполнили задание по основным свиноматкам хозяйства Ключевского района, на 49,5 — Третьяковского, на 61,5 — Краснощековского и на 65,5 процента — Алейского.

Уменьшилось производство поросят в этом году в Тюменцевском, Петропавловском, Михайловском и Угловском районах. Под угрозой срыва находится задание по получению поросят в хозяйствах Петропавловского, Усть-Пристанского, Каменского, Крутихинского и Панкрушихинского районов, где задание выполнено менее чем на одну треть. В ряде хозяйств возрос падеж свиней.

Все это сказалось на объемах закупок свинины. Если колхозы и совхозы Быстроистокского, Завьяловского, Ребрихинского и Романовского районов увеличили закупки свинины по сравнению с прошлым годом, то хозяйства Новичихинского района сократили закупки свинины на 66,4, Косихинского — на 54, Топчихинского — на 40 и Каменского — на 35 процентов.

Управлениям сельского хозяйства райисполкомов, руководителям и специалистам хозяйств необходимо принять дополнительные меры для выполнения задания по увеличению численности поголовья свиней, особенно маточного.

Сейчас из опоросов июня—июля надо отобрать на каждую основную свиноматку по 2—3 ремонтных с таким расчетом, чтобы их можно было осеменить в I квартале 1978 года. Необходимо ускорить подготовку ферм к зимовке, чтобы до 15 сентября поставить маточное поголовье с поросятами в помещения. В достаточном количестве надо заготовить дерн, мел и другие минеральные корма. Должно быть, безусловно, выполнено задание по закладке комбинированного силоса.

Особое внимание надо обратить на организацию откорма свиней. Содержание и кормление животных должно обеспечить среднесуточный привес не менее 500—600 граммов. Лишь при этом условии задание по продаже свинины государству будет выполнено всеми районами.

СОВЕЩАНИЕ В КРАЙКОМЕ КПСС

В краевом комитете партии состоялось совещание секретарей горкомов, райкомов КПСС, ведающих организационно-партийной работой, заведующих организационными отделами партийных комитетов. На совещании рассмотрены актуальные вопросы дальнейшего совершенствования организационно-партийной работы, укрепления партийных организаций, повышения их роли в деятельности трудовых коллективов по выполнению решений XXV съезда КПСС, государственных планов и заданий десятой пятилетки. Особое место в работе совещания заняли вопросы усиления организаторской и политической работы на уборке урожая и хлебозаготовках.

С докладом на совещании выступил первый секретарь крайкома КПСС **Н. Ф. Аксенов.**

Вопросам проведения отчетов и выборов в партийных, профсоюзных и комсомольских организациях было посвящено выступление заведующего отделом организационно-партийной работы крайкома КПСС **И. В. Ярошенко.**

Участники совещания заслушали сообщения председателя крайсовпрофа **П. П. Бородулина,** первого секретаря крайкома ВЛКСМ **А. В. Жуганова,** второго секретаря Поспелихинского райкома партии **А. В. Новоселова,** секретаря Смоленского райкома партии **В. А. Падалко,** второго секретаря Залесовского райкома партии **В. К. Семакина.**

ВИЗИТ ЗАВЕРШЕН

24 августа Президент СФРЮ, Председатель СКЮ товарищ И. Броз Тито, находившийся в СССР по приглашению Центрального Комитета КПСС и Президиума Верховного Совета СССР с официальным дружественным визитом, отбыл из Иркутска в Корейскую Народно-Демократическую Республику. Перед отъездом он вместе с другими партийными и государственными деятелями Югославии возложил цветы у Вечного огня мемориала в честь воинов-сибиряков, павших на фронтах Великой Отечественной войны.

Вместе с товарищем И. Броз Тито отбыли сопровождавшие его югославские официальные лица.

В аэропорту И. Броз Тито провожали кандидат в члены Политбюро ЦК КПСС, Председатель Совета Министров РСФСР М. С. Соломенцев, заместитель Председателя Президиума Верховного Совета СССР И. Е. Поляков, другие официальные лица.

Югославских гостей тепло проводили трудящиеся Иркутска.

(ТАСС).

ПАРТИЙНАЯ ХРОНИКА

СТРОИТЕЛЬСТВУ — ВЫСОКОЕ КАЧЕСТВО

Бюро Ленинского райкома КПСС рассмотрело, как коллектив домостроительного комбината борется за повышение качества строительных работ в свете требований XXV съезда КПСС.

Отмечено, что ежегодно перевыполняя план ввода жилья, комбинат улучшает качество возводимых объектов. В 1977 году, например, все жилье принято государственной комиссией с оценкой не ниже «хорошо».

На предприятии 35 бригад из 45 находятся на бригадном подряде. Они выполняют 89 процентов всей программы. Ежемесячно проводится день качества. Внедрены такие формы контроля за качеством, как пооперационная, от цикла к циклу, от бригады к бригаде.

Вопросы повышения качества на строительных объектах периодически рассматриваются на заседаниях парткома, партбюро управлений, постройкома, партийных и профсоюзных собраниях.

Вместе с тем резервы повышения качества полностью не используются. Мало применяются при отделке фасадов облицовочная плитка, художественное панно, кремнеорганические краски. Дощатые полы настилаются из некачественной половой рейки. Покраска их производится без предварительной подготовки. Плохо заделываются межпанельные швы.

Бюро райкома КПСС потребовало от руководителей комбината и партийной организации улучшить качество строительных работ.

ПО МЕСТУ ЖИТЕЛЬСТВА

Для проведения массово-политической работы по месту жительства в Ленинском районе партком Алтайского моторного завода создал шесть постоянно действующих агитпунктов. Действуют они на основе перспективных квартальных и текущих планов. Деятельность агитаторов координируют советы микрорайонов. За каждым микрорайоном закреплены цеховые партийные организации, определены головные участки.

Целенаправленно работают парторганизации цехов термической обработки и топливной аппаратуры, прессового, ремонтно-механического, специального конструкторского бюро.

Однако партком завода, рассматривая вопрос о повышении роли цеховых партийных организаций в индивидуальной воспитательной работе по месту жительства, отметил, что некоторые парторганизации не уделяют внимания индивидуальной работе: в частности, не выявлены неблагополучные семьи, агитаторы не наладили контакт с депутатами и работниками детской комнаты милиции.

Партком рекомендовал парторганизациям завода ежеквартально проводить семинары по обмену опытом работы с населением, ежемесячно заслушивать отчёты агитаторов. Намечены и другие меры.

В. ТАРАСОВ.

ПРАЗДНИК ДЕТВОРЫ

Лето подходит к концу. И, не желая расставаться с ним, горожане по-прежнему выезжают отдыхать на лоно природы. В субботу и воскресенье многолюдно бывает и в нашем городском парке. «Здравствуй, школа!»—так будет называться программа детского праздника, который пройдет в ближайшее воскресенье. Заключительный конкурс «Алло, мы ищем таланты», спортивные соревнования, игры — эти и другие интересные мероприятия ожидают школьников.

А. ДЕМЬЯНЕНКО,
директор городского парка культуры и отдыха.

ГОТОВЯТСЯ К ЮБИЛЕЮ

На Барнаульском котельном заводе ведется большая работа по подготовке к встрече 60-летия Великого Октября. Активно трудится и большая группа заводских агитаторов и политинформаторов. Их последняя методическая конференция была посвящена теме «Революция на Алтае». С большим интересом встретили слушатели доклады инженера Л. Д. Иваковой, молодого специалиста Л. М. Барановой, электрика третьего котельного цеха В. М. Ермакова. В заключение конференции выступила председатель лекционной группы заводского общества «Знание» Зоя Михайловна Лобанова, рассказавшая о больших трудовых достижениях Алтая за годы Советской власти.

Л. БОГОМОЛОВА.

СТРОИТЕЛЯМ БАМа

Барнаульская овчинно-меховая фабрика — одно из тех предприятий нашего края, продукция которого систематически поставляется для строителей Байкало-Амурской магистрали. С начала пятилетки им отправлено уже несколько тысяч различных изделий — меховых и шубных. И всякий раз коллектив фабрики открывает для заказов БАМа «зеленую улицу».

Досрочно выполнен также наряд по пошиву теплой одежды для бамовцев в третьем квартале. В их адрес отгружено на полтора месяца раньше двести полушубков и полупальто.

М. СТЕПАНОВ.

БАРНАУЛ
ЛЮДИ • ПРОБЛЕМЫ • НОВОСТИ

Проверяем выполнение обязательств

В авангарде соревнующихся

ПО МЕРЕ ПРИБЛИЖЕНИЯ К ЗНАМЕНАТЕЛЬНОЙ ДАТЕ — 60-летию Великого Октября в трудовых коллективах нарастает накал борьбы за досрочное выполнение планов второго года пятилетки. В социалистических обязательствах коллектива ордена Ленина и ордена Трудового Красного Знамени Барнаульского завода транспортного машиностроения имени В. И. Ленина на 1977 год записано: **Дать за десять месяцев сверхплановой продукции на 400 тысяч рублей. Выпустить дополнительно к заданию 100 тонн прессовых заготовок. Поставить 80 дизелей для БАМа. Сэкономить 400 тонн металла и 2 миллиона киловатт-часов электроэнергии.**

Трансмашевцы лидируют в краевом социалистическом соревновании юбилейного года. За отличную работу в первом и втором кварталах заводу вручено переходящее Красное знамя крайкома КПСС, крайисполкома, крайсовпрофа и крайкома ВЛКСМ. Предприятие заняло второе классное место по министерству.

Итоги работы радуют коллектив «Трансмаша». На 321 тысячу рублей реализовано продукции сверх плана, дополнительно к заданию изготовлено 58 тонн прессовых заготовок. Как видим, трансмашевцы свое слово держат крепко.

За счет увеличения объема производства, усиления режима экономии и внедрения эффективных организационно-технических мероприятий снижена себестоимость выпуска товарной продукции на 318 тысяч рублей, а прибыль увеличена на 460 тысяч. С поставками дизелей БАМу коллектив успешно справился.

На основе внедрения новых технологических процессов, применения прогрессивных заготовок сэкономлена 201 тонна металлопроката, а также 1.277 тысяч киловатт-часов электроэнергии.

Большое внимание на «Трансмаше» уделяется вопросу улучшения качества выпускаемой продукции. Закончено внедрение комплексной системы управления качеством продукции. Более 21 процента всего объема изделий имеют государственный Знак качества.

«Задание двух лет пятилетки — к 60-летию Октября!» — под таким девизом идет соревнование на предприятии. Тысячи рабочих, техников, инженеров стоят на трудовой вахте. 184 человека уже рапортовали о выполнении двухлетнего задания.

Первенство в заводском социалистическом соревновании занимает бригада Галины Степановны Пестеревой из первого корпуса. Этот коллектив соревнуется с бригадой Юрия Васильевича Добрынина из цеха автоматики. Они связаны единым технологическим циклом, а потому соревнование помогает добиваться лучших конечных результатов.

«Ни одного отстающего рядом!». Инициаторами этого движения на «Трансмаше» выступили бригады Анны Александровны Тюжиной из кузнечно-прессового и Анатолия Васильевича Романова из цеха № 120. Сейчас это патриотическое начинание подхвачено на всем заводе.

Движение под девизом «Пятилетке качества — рабочую гарантию» охватывает 106 бригад предприятия. Оно — предмет постоянного внимания и поддержки со стороны общественных организаций и хозяйственных руководителей.

В социалистических обязательствах завода есть строка: «Сдать в эксплуатацию новый вычислительный центр». И хотя строительство ведется, но темпы его не устраивают трансмашевцев. Повидимому, СУ-12 Алтайпромстроя нужно ускорить строительство, чтобы вовремя сдать вычислительный центр в эксплуатацию.

Обсуждение проекта Конституции СССР вызвало новый размах социалистического соревнования по достойной встрече юбилея Советской власти. И трансмашевцы идут в авангарде соревнующихся.

НА КамАЗах СВОИМ ХОДОМ

Вчера автоколонна 1245 получила первые пять новых мощных машин Камского автомобильного завода. Их пригнали своим ходом прямо с заводской территории этой АТК В. Михайлов, Г. Кремлев, В. Храпов, А. Власов, В. Бурковский. Все они — опытные шоферы, добросовестные труженики. В. Михайлов и Г. Кремлев в 1971 году вели новенькие «Уралы-377» из Миаса в Барнаул, обкатали их и передали другим водителям. Теперь им и их товарищам доверили КамАЗы. Эти мощные машины будут использоваться в основном для перевозок железнодорожных грузов, тяжелых контейнеров.

Новая техника как нельзя кстати в автоколонне. Сейчас у ее коллектива очень напряженная пора. Отсюда на жатву-77 ушло уже 120 автомашин. Готовятся в дорогу еще двадцать автопоездов. Они будут работать в специальной колонне, которая направляется в Поспелихинский район.

ЕСТЬ ДВУХЛЕТНИЕ!

В краевом центре за время, истекшее с начала второго полугодия, резко возросло число строительных бригад, успешно завершивших задания двух лет пятилетки.

Так, в тресте Барнаулжилстрой среди этих коллективов числятся бригады А. Кунгурцева, Б. Доронина, М. Чупина, П. Есаулова, Л. Притулиной, А. Быковой, Р. Парусниковой, Л. Провст, Э. Вологодской, Б. Лукьянова, В. Бетенькова и Хон-Иль-Пе — каменщики, штукатуры, маляры, столяры...

ХОРОШИЙ ОТДЫХ

В одну из недавних суббот работники треста Стройгаз совершили увлекательную водную экскурсию на остров Невестинский. Экскурсия сопровождалась играми, песнями, танцами, аттракционами.

Не скучали туристы и на берегу Оби: загорали, плавали, катались на водных лыжах. В течение дня на теплоходе работал отличный буфет. Члены ОСВОДа обучали плаванию всех желающих. Отдых получился на славу!

Л. НОВИКОВА,
сотрудник краевой библиотеки.

УБИРАЕТ... КОМБАЙН

По плантации движется машина, оставляя после себя кусты черной смородины, на которых уже не отыщешь ни ягодки. Заглядываю в ящики с только что собранным урожаем — в смородине никакого мусора, будто ее несколько раз перебирали. Такое качество сбора не всегда гарантировано даже при ручном труде. Но гораздо важнее то, что при хорошем урожае ягодно-уборочный комбайн, о котором идет речь, может заменить труд около 500 человек, так как его производительность достигает 2,3 тонны ягод в час, в то время как один рабочий за день собирает в среднем 20—25 килограммов ягод. Что и говорить, большой эффект получат садовые хозяйства от эксплуатации этой сельскохозяйственной новинки, созданной в Кишиневе в результате семилетнего труда конструкторов.

Сейчас комбайн проходит испытания в одном из совхозов под Рязанью и у нас, на плантациях Барнаульского совхоза «Цветы Алтая». Один из его создателей, Анатолий Николаевич Бахмач, заведующий сектором ягодноуборочных машин для садов и виноградников головного специализированного конструкторского бюро г. Кишинева, рассказывает:

— Комбайн МПЯ-1 (машина поточная ягодноуборочная) с успехом может производить сбор ягод не только черной смородины, но и крыжовника, черноплодной рябины и других культур, при условии, если ширина куста не превышает стандартной (0,5 метра) и своевременно проведена чистка кустарника от сорняков. Причем, машина осуществляет полный технологический цикл съемки ягод с куста, т. е. стряхивает их, улавливает, очищает и затаривает. И обслуживают комбайн всего три человека — тракторист и два оператора.

Результаты испытаний этой машины вселяют надежду садоводам на ее скорое появление на ягодных плантациях.

Н. ГУЗЕЕВА.

ПО РАБОЧИМ ПУТЕВКАМ

Закончились приемные экзамены в вузах краевого центра на дневные отделения. И уже ясно, кто не прошел по конкурсу. К их услугам — большой выбор предприятий и рабочих профессий. Те, кому 18 лет, получают направление на производство через бюро по трудоустройству. А 17-летних выпускников средней школы ждут комиссии по трудоустройству подростков при райисполкомах.

В Железнодорожном райисполкоме, например, дают направления парням и девчатам на комбинаты хлопчатобумажный, меланжевый, химического волокна, на заводы моторный, «Трансмаш», аппаратурно - механический, радио, «Геофизика» и другие. На этих предприятиях хорошо принимают молодежь, нуждающимся предоставляют благоустроенные общежития. Члены комиссии рассказывают парням и девушкам о профессиях, показывают им заводские памятки, буклеты, знакомят с условиями труда, быта, учебы на интересующем их заводе, фабрике, комбинате. Вручив затем юноше или девушке рабочую путевку, комиссия райисполкома будет внимательно следить за тем, как устроили каждого ее подопечного.

БЫВАЕТ ЖЕ!

ЗА ЧЕЙ СЧЕТ?

Однажды мне, молодому мастеру, достался объект, что называется, «с бородой». Заложили фундамент и бросили. По каким причинам — неизвестно. Долго я разбирался с чертежами, ходил по закоулкам подвала. Старший прораб Ионов торопит:

— Пора, Владимир, начинать кладку стен. Бери бригаду каменщиков...

Пригласил я бригадира, проверили с ним оси, натянули шнур — все нормально. Каменщики прогнали два ряда кладки по всему периметру здания и зовут меня размечать окна и двери. Дошел я с разбивкой до главного фасада: все размеры совпадают. Отлично, дело спорится! Но что такое? По чертежу вот здесь должна быть дверь в подвал, а где же проем? На его месте — толстая стена из бетона с бутовым камнем. Зову Михеева, бригадира. Он сразу понял: двери нет... Я — к старшему прорабу. Иван Федорович, оседлав нос своими старенькими очками, долго вертел проект. Наконец, изрек протяжно:

— Да-а! Говорят, бывает и хуже, но... Словом, надо долбить, а то перекроем — в подвал не попадешь. Пиши наряд с красной чертой.

Такие наряды только-только входили в обиход. И вот я несу его к главному инженеру управления на утверждение. Он внимательно посмотрел бумагу, жирно черными чернилами вывел: «За чей счет?». Значит, мне надо искать виновного мастера, что фундамент закладывал. Это — морока. Пошел на участок искать журнал работ. Долго рылся, но нашел. Смотрю — и не верю своим глазам: написана фамилия нашего главного инженера. Может, однофамильцы? Почесал я затылок, но рабочим платить надо, иду к главному с журналом.

— Нашел виновного? — грозно спросил он меня.

— Нашел.

— Кто он такой? Дай-ка сюда журнал.

И вдруг упавшим голосом:

— Это, оказывается, я сам... Как мог забыть? Давай, дорогой мастер, наряд, подпишу. Не с каждым такое бывает, а?..

В. БАРЫШЕВ.

УПРАВЛЯТЬ — ЗНАЧИТ ПРЕДВИДЕТЬ

МИНУТНАЯ СТРЕЛКА приблизилась к цифре двенадцать. Время — 17.00.

— Начинаем производственное совещание, — говорит в микрофон главный диспетчер Алтайского моторного завода Виктор Иванович Раевский. — Первый сборочный цех...

Голос диспетчера сейчас звучит в кабинетах всех начальников цехов, отделов, руководителей объединения. Динамик на центральном диспетчерском пульте управления производством доносит радостные (в случае выполнения цехом суточного задания) или, наоборот, расстроенные голоса руководителей цехов. За последние три месяца минорные тона преобладают. Это и неудивительно: моторостроители «завалили» полугодовой план, не выполнен план и семи месяцев.

Начальники цехов коротко докладывают о результате работы за сутки, предъявляют претензии к цехам, задерживающим детали. Возникшие производственные вопросы решаются здесь быстро, без промедления.

17.20. Селекторное совещание закончено. И начинается работа диспетчерской службы. Ее задача — оперативный контроль за выполнением суточных заданий цехами, выявление «узких» мест в производстве, которые могут повлиять на ритм сборочных конвейеров, устранение нарушений.

«Нас кормят ноги», — шутливо говорят работники диспетчерской службы. За смену они должны побывать во многих цехах, подключить к устранению нарушений хода производства самые различные отделы и службы предприятия. Их можно сравнить с пожарными. Это, на первый взгляд, странное сравнение как нельзя лучше подчеркивает специфику диспетчерской службы. Ведь о пожарных мы вспоминаем лишь тогда, когда горит дом, диспетчерам же не дают покоя, когда «горит» план.

В течение получаса на центральном диспетчерском пульте (ЦДП) раздается до десятка звонков. Жалуются на отсутствие электрокар, сообщают, что где-то нет воздуха или электроэнергии, требуют ускорить доставку деталей на конвейер... И по всем сигналам срочно принимаются меры.

Общепринято (эту мысль я слышал и на моторном заводе), что процесс регулирования — осуществление мероприятий по устранению конкретных нарушений. Но в этой мысли содержится изрядная доля фатализма — мол, нарушения носят случайный характер, и тут ничего не поделаешь, их надо немедленно устранять.

Дело же обстоит, по-видимому, несколько иначе. Да, сбои в процессе производства носят случайный характер. Кто, например, мог предположить, что 15 августа конвейер, где идет сборка двигателей А-41, встанет. Авария была вечером, пришлось отправлять машину за механиком цеха, слесарями. Конвейер пошел лишь через несколько часов. Случайность? Несомненно.

Но за игрой случая надо уметь видеть скрытые закономерности. Поэтому большего успеха в регулировании хода производства можно ожидать не только от конкретных мероприятий по устранению каждого отдельного нарушения, а от вскрытия закономерностей их появления и профилактики.

Продолжая сравнивать диспетчерскую службу с пожарной, можно обнаружить, что затраты на противопожарные мероприятия меньше потерь от самих пожаров. Да и о качестве работы «покорителей огня» говорит не столько количество погашенных пожаров и проявленный при этом героизм, сколько профилактика пожаров. Ситуация, в общем-то, сходная с производственной.

Было бы неверным сказать, что диспетчерская служба АМЗ не ведет анализа нарушений хода производства. Нет, систематический учет причин простоя сборочных конвейеров ведется. Выявляются виновные, устраняются нарушения. Но вот такой факт.

За прошлый год конвейер, на котором собирают двигатель А-41, простоял из-за четвертого цеха 75 часов, из-за восьмого—50. Возьмем для сравнения девятый цех: его вина выражается лишь в 9 часах. Время простоя за первое полугодие нынешнего года составляет соответственно 31, 22 и 13 часов.

Возникает мысль, а анализируются ли время простоя конвейеров, причины их остановки? И если анализ такой ведется, то принимаются ли меры для устранения подобного положения?

— Анализ-то мы проводим, — говорит Виктор Иванович Раевский. — Но точностью он не отличается, ибо все данные поступают к нам с чьих-то слов. Так что случаются и ошибки.

Их, ошибок, не будет, когда на ЦДП закончится монтаж системы сигнализации и регистрации дефицита деталей на сборочных конвейерах. Пуск системы позволит намного ускорить передачу информации диспетчерам. И, кроме того, ЭВМ будет запоминать, сколько времени сборка стояла из-за отсутствия детали, какой цех повинен в этом. Затем машина выдаст сводку о распределении нарушений по цехам, по причинам их возникновения, по деталям. Это позволит получить объективную картину хода выполнения плана, четко определить место и причину появления отклонений в процессе производства.

Но ЭВМ не панацея от всех бед, она не гарантирует отсутствия сбоев в производстве. Это могут гарантировать только люди, анализирующие машинную информацию, предпринимающие практические шаги к устранению этих сбоев. Лишь тогда случайность не будет случайной для диспетчерской службы.

В. ПОЛЯКОВ.

Анатолий Михайлович Кунев работает в цехе М-9 Алтайского моторного завода с первого дня создания цеха. Он — бригадир наладчиков автоматических линий, ударник коммунистического труда.

За добросовестный труд А. М. Кунев награжден орденом «Знак Почета», знаком «Победитель социалистического соревнования 1976 года».

НА СНИМКЕ: А. М. Кунев.

Фото Л. Будянского.

НОВЫЕ МАШИНЫ ПД-200

На хлопчатобумажном комбинате идет освоение новых пневмомеханических прядильных машин ПД-200, созданных советских и чехословацкими конструкторами. В них применен совершенно новый принцип прядения. Машины высокопроизводительны, работать на них значительно легче, чем на применявшихся прежде.

Уже смонтировано 38 ПД-200. Часть из этих машин начала выдавать пряжу.

Престиж библиотеки

ЧТО ЧИТАТЬ ДЕТЯМ?

В НАШЕЙ СТРАНЕ создана обширная сеть библиотек, обслуживающих детей, — школьные, профсоюзные, сельские, детские. Значение их работы огромно. И особую остроту в связи с этим приобретает вопрос: как комплектуются книжные фонды для детей в библиотеках? Вот почему разговор, начатый на страницах «Алтайской правды», я считаю очень своевременным и в связи с этим хочу поделиться некоторыми соображениями.

Ведущая роль в формировании книжных фондов для детей отводится детским библиотекам как методическим центрам. Они контролируют должным образом работу библиотек всех ведомств. Бывает, что библиотеки отказываются от централизованного комплектования через коллекторы, особенно школьные. Бессистемно проводится подписка на периодические издания, чаще в сельских библиотеках. Нет контактов с книжными магазинами на местах и «Книга — почтой», не перераспределяется литература внутри района или города, не используется в должной мере междубиблиотечный абонемент и др. Все эти факты влияют на уровень содержания книжных фондов.

В библиотеках Алтайского края накоплено большое количество книг «хороших и разных», которые несут детям радость общения с литературными героями, учат достойно жить, воспитывают нравственные качества и трудовые навыки. Так, книжный фонд только детских и школьных библиотек имеет около 8 миллионов книг. Ежегодный прирост составляет свыше 1 миллиона экземпляров. На одну детскую библиотеку в среднем 20—25 тысяч книг.

Но прирост книжного фонда детской литературы активнее идет за счет городских библиотек и библиотек, расположенных в крупных рабочих поселках. Что же показывает анализ фондов? Наиболее полно скомплектован фонд общественно-политической литературы — 10 процентов, по искусству — 4 процента. Что касается техники и сельского хозяйства, то он составляет лишь один процент.

И несмотря на то, что фонд общественно-политической литературы скомплектован лучше по сравнению с другими разделами фонда, он не удовлетворяет полностью читательские спросы. Дети не получают книг из серий «Пламенные революционеры», «Пионеры-герои» и другие. А сверка общественно-политической литературы с рекомендательными списками показала, что в детских библиотеках имеется лишь 40 процентов необходимых названий.

В настоящее время учащимся 7—8 классов при изучении истории, географии, литературы рекомендуется целый ряд работ В. И. Ленина: «Очередные задачи Советской власти», «Памяти Герцена», «С чего начать?» и другие. Однако не во всех библиотеках есть эти книги, выпущенные отдельными изданиями. В 1969 году издан сборник произведений В. И. Ленина для учащихся. Он имеется только в отдельных библиотеках, так как вышел небольшим тиражом.

Отсутствуют в фондах политические словари, справочники, нет целого ряда постановлений, сборников резолюций и решений съездов. Плохо укомплектованы детские библиотеки и рекомендательными указателями для детей по общественно-политической тематике. «За 15 лет работы, — пишет заведующая Кытмановской детской библиотекой Л. П. Рачкова, — я только однажды смогла приобрести в книготорге библиографический указатель «Писатели братских республик — детям».

Детские библиотеки испытывают недостаток в пособиях, посвященных творчеству отдельных писателей, в книгах о трудовом и эстетическом воспитании, спорте, об охране природы.

Если же анализировать состояние книжных фондов для детей в сельской местности, то картина совсем не утешительная. Сверка фондов 12 сельских библиотек края с «Типовым каталогом детской литературы для сельских библиотек» подтверждает наличие лишь 200—300 наименований книг из полагающихся 700.

Улучшить комплектование книжных фондов детской литературой можно лишь в том случае, если за него в равной мере будут отвечать книготоргующие органы и ц и и.

Но это возможно лишь в том случае, если книги, которые нужны библиотеке, будут переданы библиотечным коллекторам и распределены централизованно. Сейчас централизованно в библиотеки края поступает примерно 19 процентов книг от общего количества литературы, в том числе 8 процентов составляет литература для детей. Такой маленький процент держится в течение нескольких лет, и это привело к тому, что не каждая детская книга поступает в библиотеку, а в иные и совсем не поступает. И если учесть, что детские книги быстро изнашиваются, то естественно, что книжные фонды для детей обедняются.

Думается, что необходимо увеличить процент отчисления детской литературы для централизованного комплектования библиотек и спрашивать с крайкниготорга за состояние комплектования библиотек края. Для примера: в Новосибирской области на централизованное комплектование отдается 40 процентов литературы.

В чем же видятся причины несовершенства комплектования книжных фондов для детей? В первую очередь, в ограниченном тираже и неполном удовлетворении заказов библиотек коллектором. До сих пор хорошие издания книг выпускаются малым тиражом, а повторно издаются чаще всего только книги «школьной серии». Причем, разные издательства повторяют одних и тех же авторов. Причина тому — отсутствие нужной координации между ними. Еще мало издается для детей библиографических указателей по различным отраслям знаний.

Важно высказать замечание и в адрес краевого книжного издательства, которое неохотно идет на переиздание нужных книг для младших читателей. Оно еще недостаточно изучает их потребности, составляя планы переиздания.

Я назвала только некоторые проблемы, связанные с состоянием фондов библиотек. Но они наглядно иллюстрируют серьезность поднятой проблемы, которая требует положительного решения.

З. ШАХОВА,
директор краевой детской библиотеки им. Н. К. Крупской.

Октябрь—год 60-й

ОТ НУЛЯ ДО 60 МИЛЛИАРДОВ

К развитию внешнеэкономических связей СССР

ЕСТЬ В СФЕРЕ ЭКОНОМИЧЕСКОЙ ДЕЯТЕЛЬНОСТИ СТРАНЫ один важный сектор, отсчет в котором в советское время начался практически с нуля. Речь идет о внешней торговле. Ведь против первого в мире социалистического государства, почти сразу же, как только оно появилось на свет, империалистические державы организовали не только вооруженную интервенцию, но и взяли его в клещи экономической блокады, пытаясь задушить Советскую Россию голодом и разрухой.

Но Ленин предвидел, что жизнь, экономические интересы самих капиталистов возьмут верх. С трибуны XI съезда партии Владимир Ильич указывал: «...можно довольно уверенно сказать, что развитие правильных торговых отношений между Советской республикой и всем остальным капиталистическим миром неизбежно пойдет дальше». (Собр. соч., т. 45, с. 71).

Так оно и получилось. Это, разумеется, вовсе не означает, что наши экономические связи с капиталистическим Западом развивались «без сучка и задоринки». Даже сейчас, когда в результате начавшегося процесса разрядки экономические связи СССР с капиталистическими странами обрели динамичное развитие, реакционные круги на Западе, особенно за океаном, продолжают ставить палки в колеса советско-американской торговли в ущерб национальным интересам самих же США

Но как бы то ни было, в первой половине юбилейного, шестидесятого года существования Советского государства наш внешнеторговый оборот достиг 32 миллиардов рублей — на 14 процентов больше, чем за тот же период прошлого года. Причем советский экспорт за полугодие составил приблизительно 16 миллиардов рублей, то есть сумму, превышающую (в сопоставимых ценах) среднегодовую стоимость всего валового национального продукта в первом десятилетии после рождения Страны Советов! Так возросла наша экономическая мощь, так расширились наши внешнеэкономические связи.

Об экспорте. Весь экспорт СССР составил в 1976 году 28 миллиардов рублей и возрос по сравнению с предыдущим годом на 4 миллиарда рублей, или на 16,6 процента. Его структура сейчас, разумеется, совершенно иная, чем была в двадцатых и тридцатых годах. Тогда львиная доля экспортных товаров состояла из лесоматериалов, пушнины, пеньки и другого сырья. А в 1976 году доля лесоматериалов и пушнины составила всего лишь 3,9 процента.

Одной из важнейших статей нашего экспорта явился вывоз машин, промышленного оборудования, приборов, транспортных средств, на долю которых пришлось свыше 20 процентов всей экспортной выручки, или 5,7 миллиарда рублей — почти на миллиард больше, чем в предыдущем году.

Динамичное развитие добывающей промышленности и электроэнергетики дало нам возможность значительно увеличить экспорт их продукции, в частности, в братские страны социализма, которые, кроме Румынии, не располагают своей нефтью, а также рядом других видов топлива и сырья. Выручка от продажи нефти и нефтепродуктов составила в прошлом году около 8 миллиардов рублей; горючего газа — 733 миллиона рублей и 0,8 миллиарда рублей получено от поставок каменного угля. На долю топлива и электроэнергии в общей сложности пришлось свыше 34 процентов всего экспорта. Еще более 13 процентов всей экспортной выручки дала реализация руд и концентратов, а также черных и цветных металлов. Свыше трех четвертей миллиарда рублей выручено от продажи хлопка, который наша страна сама импортировала еще в тридцатых годах.

Об импорте. В денежном выражении его объем в прошлом году составил 28,8 миллиарда рублей, превысив уровень 1975 года на 7,7 процента. Примерно две пятых всего импорта составили товары народного потребления и сырье для их производства. Это, в частности, одежда, обувь, ткани, мебель, а также такие продукты, как кофе, какао, чай, мясо, яйца, свежие фрукты.

Другой крупнейшей статьей импорта является ввоз машин и оборудования, которых закуплено на 10,4 миллиарда рублей — почти на полтора миллиарда рублей больше, чем в предыдущем году. Может возникнуть резонный вопрос: ведь мы сами занимаем по производству машин второе, после США, место в мире и к тому же являемся их крупным экспортером — зачем же их покупать?

На это можно ответить так: чтобы выиграть время в решении важных хозяйственных задач. Страна, например, всячески форсирует развитие собственной химической промышленности, что является одним из главных факторов повышения эффективности всего народного хозяйства. И хотя мы сами располагаем мощной базой химического машиностроения, ради выигрыша времени для решения этой большой задачи было сочтено выгодным приобрести в 1976 году за границей для оснащения новых химических производств оборудование на 1,1 миллиарда рублей. На сотни миллионов завезено также машин и оборудования для текстильной, пищевой и других отраслей промышленности, выпускающих товары народного потребления.

Значительной статьей импорта явилось приобретение трех миллионов тонн труб крупного диаметра. Такого рода трубы СССР сам производит в значительных количествах и даже около полумиллиона тонн в год экспортирует. Однако мы покупаем их в шесть раз больше, чем продаем, чтобы быстрее решить такие важные задачи, как газификация наших городов и сел и развитие нефтепроводной сети в стране.

Генеральной линией во внешнеэкономической политике СССР является развитие широкого экономического сотрудничества с социалистическими странами, на долю которых в 1976 году пришлось свыше 62 процентов советского внешнеторгового оборота.

Особо интенсивны наши экономические связи со странами — членами СЭВ, осуществляемые на основе координации народнохозяйственных планов. Как известно, в 1971 году страны — члены СЭВ приняли Комплексную программу дальнейшего углубления социалистической экономической интеграции, рассчитанную на 20 лет. История еще не знала подобных отношений между странами, да и не могла знать. Они — естественный результат появления на планете мировой социалистической системы.

Наш внешнеторговый оборот со странами СЭВ в 1976 году достиг 28,8 миллиарда рублей, увеличившись за год более чем на 2,5 миллиарда.

Продолжает расширяться торговля СССР с развивающимися странами. В прошлом году ее оборот составил 6,5 миллиарда рублей. Своими поставками машин и оборудования наша страна содействует становлению их национальной индустрии и освобождению от пут неоколониализма.

Примета времени: начавшийся процесс разрядки вызвал динамичный рост экономических связей социалистических стран с развитыми капиталистическими странами. Эти связи, в свою очередь, благотворно влияют на дальнейшее развитие и углубление разрядки, не говоря уже о взаимных экономических выгодах сторон от международного разделения труда.

В 1976 году наш торговый оборот с развитыми капиталистическими странами составил 18,7 миллиарда рублей и увеличился за год на 17,8 процента. Примечательно, что, наряду с традиционными формами торговли, в наших отношениях с этими странами все более широкое распространение получает такая форма сотрудничества, как совместное осуществление крупных технико - экономических проектов, компенсационные соглашения. Суть последних состоит в том, что страны Запада на условиях долгосрочных кредитов поставляют оборудование для строительства некоторых предприятий в СССР, а погашение кредитов будет производиться за счет продажи им продукции этих предприятий.

В 1976 году главными торговыми партнерами СССР среди развитых капиталистических стран были ФРГ, США, Япония, Финляндия, Италия, Франция, Великобритания.

В десятой пятилетке поставлена задача — увеличить наш внешнеторговый оборот на 33,5 процента. Эта задача решается успешно, со значительным опережением. В нынешнем году этот оборот, очевидно, превысит 60 миллиардов рублей.

Указывая на огромное значение развития внешнеэкономических связей, тов. Л. И. Брежнев на XXV съезде КПСС подчеркивал, что они представляют собой «эффективное средство, способствующее решению и политических, и экономических задач. На путях экономической интеграции укрепляются мощь и сплоченность содружества стран социализма. Сотрудничество с развивающимися странами облегчает перестройку их экономики и общественной жизни на прогрессивных началах. Наконец, экономические и научно-технические связи с капиталистическими государствами упрочивают и расширяют материальную базу политики мирного сосуществования».

И. АРТЕМОВ,
обозреватель ТАСС.

«АГИТАТОР АЛТАЯ» № 16

Вышел в свет очередной номер «Агитатора Алтая». Он открывается статьей секретаря крайкома КПСС А. Н. Невского «Эффективность политической агитации — в ударном труде хлеборобов».

Основной раздел издания посвящен опыту массово - политической работы на уборке урожая и хлебозаготовках в Поспелихинском районе. Как известно, здесь состоялся краевой семинар секретарей горкомов и райкомов партии, руководителей краевых ведомств, ведающих идеологической работой. В опубликованном материале изложены некоторые выступления идеологических работников района.

В помощь агитаторам и политинформаторам публикуются статьи: о мастерстве публичного выступления (В. Добросердова, «Техника речи»), из истории парторганизации Алтая (И. Саблин, «Гражданский подвиг»).

АРЕНА СОТРУДНИЧЕСТВА—ОКЕАН

СОВМЕСТНАЯ СОВЕТСКО-АМЕРИКАНСКАЯ ЭКСПЕДИЦИЯ, РАБОТАВШАЯ В БЕРИНГОВОМ МОРЕ В РАМКАХ МЕЖДУНАРОДНОГО ПРОЕКТА «БИОСФЕРНЫЕ ЗАПОВЕДНИКИ», ЗАВЕРШИЛА ИССЛЕДОВАНИЯ.

Ученые СССР и США работали над проблемой защиты окружающей среды Берингова моря, чьи воды омывают берега обеих стран. Они вели также разработку рекомендаций по организации морских биосферных станций и заповедников в других районах мирового океана. Учеными накоплен интересный материал.

В радиограмме руководителя группы ученых США доктора Уайна Бока говорится, что сотрудничество и помощь, которую американские ученые получили от советских специалистов, достойны самой высокой оценки. Я убедился, пишет он, что наши страны могут совместно работать ради общей цели.

(Корр. ТАСС).

В ГОД 60-ЛЕТИЯ ВЕЛИКОГО ОКТЯБРЯ жители Германской Демократической Республики проявляют большой интерес к достижениям советских трудящихся в области культуры и искусства. В юбилейном году перед ними выступят 16 ансамблей и художественных коллективов из Советского Союза.

НА СНИМКЕ: танцевальная группа Государственного северного русского народного хора, прибывшего на гастроли к немецким друзьям, устроила концерт в дрезденском дворце Цвингер.

Фото АДН — ТАСС.

ХРОНИКА · СОБЫТИЯ · ОТКЛИКИ · ЗА РУБЕЖОМ

Корреспонденты АПН сообщают

РЕЗУЛЬТАТ СОТРУДНИЧЕСТВА

Финский город Раахе, расположенный на берегу Ботнического залива, не так давно отметил свое 325-летие. Когда-то он был одним из центров торговли и мореходства, но с тех пор многое изменилось, и если бы лет пятнадцать назад вы спросили любого местного жителя о будущем города, то каждый ответил бы, что он «умирает». Об этом рассказал мне мэр Раахе Урье Рейниля, который уже более тридцати лет занимает руководящие посты в муниципалитете.

— До начала 60-х годов наш город представлял собой экономически бедный населенный пункт, насчитывавший лишь пять тысяч жителей, — говорит Урье Рейниля. — Реальные доходы на душу каждого горожанина были ниже среднего уровня по всей стране. Сегодня же население Раахе увеличилось втрое, доходы — самые высокие на севере Финляндии. Ежегодно мы строим 300—350 новых квартир, новые школы, детские сады. Можно сказать, что город переживает подлинное возрождение. И все это благодаря сооружению здесь с помощью Советского Союза металлургического комбината «Раутаруукки».

Хронология создания металлургического комбината «Раутаруукки» такова: 1961 год — подписан договор о поставке из Советского Союза комплексов для агломерационной фабрики и доменного цеха, 1964 год — выдан первый чугун, заключен контракт о строительстве с помощью СССР сталеплавильного цеха. Через три года, в 1967 году, — выпущены первая сталь, первый прокат. В 1971 году было подписано межправительственное соглашение между СССР и Финляндией о расширении комбината. 1975 год — пущена вторая домна, увеличены мощности агломерационной фабрики. И, наконец, нынешний 1977 год — производство чугуна и стали выросло вдвое, теперь ежегодно комбинат будет производить 1,7 миллиона тонн высококачественной стали.

Интересный факт сообщил генеральный директор акционерного общества «Раутаруукки», горный советник Хельге Хаависто. В 1967 году, когда началась выплавка стали в Раахе, завод стал первым предприятием за пределами Советского Союза, где был применен метод непрерывной разливки металла. Многим это решение казалось слишком смелым, но время показало, что оно самое правильное. Теперь нет сомневающихся в высоком качестве советского металлургического оборудования.

Благодаря расширению комбината в Раахе в значительной мере решена проблема безработицы, столь острая в других северных районах страны.

Взаимовыгодность сотрудничества с Советским Союзом очевидна теперь большинству финнов. В Раахе за его дальнейшее развитие голосует каждый житель.

П. КУЙВАЛА,
соб. корр. АПН.

НАДЕЖНЫЙ ПОМОЩНИК ПАРТИИ

УЛАН-БАТОР. (ТАСС). Монгольский революционный союз молодежи отметил свое 56-летие. Ровесник народной революции, ревсомол с первых ее дней стал надежным помощником партии, помогал ликвидировать феодальную отсталость, создавал основу новой экономики и культуры Монголии. Ревсомольцы с честью выполняют свой долг, принимая активное участие в создании материально - технической базы социализма. Партия и правительство по достоинству оценили заслуги ревсомола — на его знамени пять орденов страны.

Взяв шефство над новостройками Эрдэнэта, где сооружается крупнейший в Азии горно - обогатительный комбинат, ревсомольцы плечом к плечу трудятся с советскими комсомольцами.

Ударный труд за достойную встречу 60-летия Великого Октября стал для ревсомольцев делом чести. Ими объявлена 55 - недельная предоктябрьская вахта, призванная ознаменовать предстоящий юбилей новыми успехами в труде, учебе и спорте.

ОБСТАНОВКА НОРМАЛИЗУЕТСЯ

КОЛОМБО. (ТАСС). Правительство и местные власти Шри Ланки продолжают принимать необходимые меры по нормализации обстановки в стране. Волнения, начавшиеся со столкновения группы жителей с полицией в городе Джафна, распространились затем на другие районы страны. Реакция, воспользовавшись напряженной обстановкой в ряде районов, населенных тамилами, попыталась разжечь религиозно - общинную вражду, спровоцировала под шумок беспорядки. По некоторым данным, в результате несколько десятков человек погибли.

На состоявшемся вчера заседании Совета национальной безопасности обсуждались дальнейшие меры по нормализации обстановки. Как заявил, выступая после заседания Совета, премьер-министр Дж. Джаявардене, есть признаки того, что обстановку удалось взять под контроль.

МОЛОДЕЖЬ СОЦИАЛИСТИЧЕСКОЙ РЕСПУБЛИКИ ВЬЕТНАМ активно включилась в борьбу за выполнение второго пятилетнего плана преобразования экономики, рассчитанного на 1976—1980 годы. Горячий отклик юношей и девушек всей страны вызвала инициатива рабочих Ханойского инструментального завода — выполнить задания пятилетки за четыре года. Все новые коллективы охватывает движение молодых рационализаторов и изобретателей, ударных молодежных бригад.

На снимке: молодые рабочие.
Фото В. Егорова.
Фотохроника ТАСС.

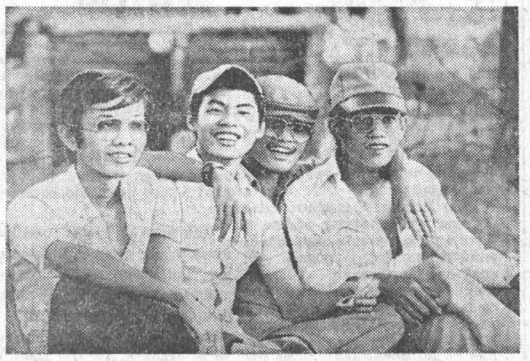

ПРЕСС-КОНФЕРЕНЦИЯ ПРЕЗИДЕНТА США

ВАШИНГТОН. (ТАСС). Президент США Дж. Картер провел очередную пресс - конференцию.

Ему был задан вопрос: дважды за последние недели Соединенные Штаты заявляли, что Израиль нарушает нормы международного права, имея в виду поселения на Западном берегу, которые расцениваются как план аннексии. Что собираются сделать США, чтобы защитить права людей на оккупированных территориях?

Дж. Картер заявил, что американское правительство стояло на той позиции, что территория Западного берега, сектора Газа, район Голанских высот, район Синая, иными словами, оккупированные территории, не являются частью территории Израиля. Правительство США, сказал он, неоднократно выражало мнение о том, что создание поселений израильских граждан в этих районах представляет собой нарушение Женевской конвенции и что потому они незаконны. Президент добавил также, что это создает ненужное препятствие на пути к миру.

«Мы, — продолжал президент, — не собираемся выходить за рамки предупреждения Израилю. Мы, конечно, могли бы оказать на Израиль нажим и другими средствами. Но я не собираюсь этого делать».

ВИЗИТ В ЛИВИЮ

ТРИПОЛИ. (ТАСС). Генеральный секретарь ООН Курт Вальдхайм, прибывший сюда с официальным визитом, встретился с Генеральным секретарем Всеобщего народного конгресса Ливии Муамаром Каддафи и секретарем высшего народного комитета по иностранным делам Али ат-Трейки. В ходе встреч обсуждались вопросы положения на Африканском континенте, развития событий на Ближнем Востоке и ряд международных проблем.

М. Каддафи проинформировал Генерального секретаря ООН о носящем опасный характер сосредоточении египетских войск и боевой техники на границе с Ливией, несмотря на публичные заявления правительства Египта о том, что оно не вынашивает никаких враждебных замыслов против соседнего государства.

РЕСТАВРАЦИЯ ПОЛИТИЧЕСКИХ ОКАМЕНЕЛОСТЕЙ

КАИР. (ТАСС). Бывший генеральный секретарь распущенной после революции 1952 года буржуазно - националистической партии «Вафд» Фуад Сираг эд-Дин официально объявил о своем решении создать в Египте новую политическую партию. Он сообщил, что среди членов — учредителей партии имеется необходимое число депутатов Народного собрания, т. е. не менее 20 человек. Все формальности, связанные с ее созданием, будут завершены в течение нескольких дней.

Сираг эд-Дин намерен получить у властей разрешение на деятельность новой партии, которая, по общему мнению, будет строиться на тех же идеологических принципах, что и «Вафд».

Выступая на собрании, посвященном 50-летию со дня смерти основателя «Вафда» Саада Заглула, Ф. Сираг эд-Дин ополчился на революцию 23 июля и предпринял попытку защитить коррумпированное «общество пашей, феодалов и дворцов», как именует королевский Египет местная пресса.

Чего я не увидел в ЦРУ

НЕДАЛЕКО ОТ АМЕРИКАНСКОЙ СТОЛИЦЫ на автостраде имени Джорджа Вашингтона стоит самый знаменитый в стране дорожный указатель, предупреждающий водителя о повороте на ЦРУ. Раньше тут у Лэнгли, стоял знак поворота к «Управлению государственных дорог», и тогда это был самый потешный дорожный знак страны. Вашингтонцы любили над ним посмеиваться, разъясняя друзьям и знакомым, что на самом-то деле тут поворот к «фабрике огурчиков», как называют ЦРУ «в своей среде».

Недавно газеты сообщили, что Центральное разведывательное управление откроет свои двери для туристов. Правда, только по субботам, когда агенты отдыхают. Мера предосторожности: вдруг физиономия, встреченная в Лэнгли, всплывет перед глазами бывшего туриста где-нибудь в Тьмутаракани.

Как бы то ни было, посетить «фабрику огурчиков» казалось интересным, и я попросил соответствующие американские власти помочь мне в этом. Соответствующие власти навели справки и сообщили мне, что оптимистические газетные анонсы не совсем точны. Открытие туристического сезона несколько задерживается. Кроме того, будут разрешены только групповые посещения. Наконец, каждый желающий попасть в очередную группу должен обратиться с письмом к своему сенатору или конгрессмену и ждать вызова. А поскольку у меня нет «своего» сенатора или даже конгрессмена, то посещение Лэнгли откладывается. Вот так-то...

Если у нас нет другого выхода, проникнем за высокий забор силой воображения.

Молодой человек приятной наружности, без плаща и без кинжала, приветствует очередную группу туристов:

— Вы находитесь, — говорит он, — на производственном предприятии, занятом выпуском специфической продукции — информации для наших потребителей. Так учит нас смотреть на нашу работу уважаемый директор адмирал Стэнсфилд Тэрнер. Поэтому больше всего наше производство похоже на бумажное. Видите эти начищенные столы? С понедельника по пятницу они все завалены бумагами. Для ускорения их циркуляции используются электрические вагонетки. Многие бумаги попадают вот в эти прозрачные пластиковые урны с красной надписью: «Сжечь!».

— Однако наша компания,— продолжает гид, — стремится к диверсификации. Вы, конечно, знаете, что мы называем свое место работы «компанией», и мы, подобно всем другим, занятым в бизнесе, стремимся к разнообразию. Заглянем в наш цех ширпотреба. Смотрите, мы производим шариковые ручки, сигареты, зажигалки и даже ботинки. Отличительная черта нашей продукции — расширенные возможности эксплуатации. Например, известно, что сигареты наносят вред здоровью. Наша сигарета может выразить ту же идею значительно нагляднее, поскольку обладает кумулятивным действием и по своим результатам заменяет сразу сотню пачек. Ботинки наши выпускаются с каблуками оригинальной конструкции, могут служить одновременно миникамерами хранения. Нашу продукцию вообще отличает смелость дизайна и оригинальность решений.

— А вот в этой части здания, — сообщает гид через несколько шагов, — расположилось наше Управление здоровья. Оно соответствует своему названию и действительно может управлять здоровьем людей. Многие его работники продолжают придерживаться традиционного диетологического направления, согласно которому здоровьем человека можно управлять путем регулирования его питания. Разработаны эффективные добавки в обычные продукты, добавки без запаха и вкуса, с помощью которых можно оказывать желаемое влияние на саму продолжительность жизни. Но «диетологам» противостоит ищущая молодежь, увлекающаяся микроволнами и прочими новинками...

Может быть, мне и не удалось предугадать в точности будущие беседы гидов ЦРУ с туристами. Фрэнк Мэнкиевич из журнала «Перейд», воскресного приложения к газете «Вашингтон пост», предлагает, например, демонстрировать посетителям «почтовую комнату, где они могли бы увидеть процедуру вскрытия их собственных писем в асептической обстановке». Поскольку фамилии туристов должны быть сообщены заранее, то, как считает Мэнкиевич, отыскать их письма не составит особого труда, а впечатление эта процедура оставит незабываемое. Или Мэнкиевич предлагает открыть зал для прослушивания собственных телефонных разговоров, записанных всего лишь накануне. Но мне кажется, что подобные советы чреваты перегрузками для занятой «компании», — каждому туда захочется, чтобы потом рассказывать соседям, как ты сам себя слушал или собственные письма перечитывал.

Почему все-таки ЦРУ, владелец издательств, авиакомпаний, кораблей, радиостанций и пр., занялось вдруг сравнительно скромным туристическим бизнесом? Причины увлечения не составляют секрета. Как писал в июне еженедельник «Тайм», «Агентство пострадало от разоблачений, связанных с злоупотреблениями властью как за рубежом, так и внутри страны, и поэтому весьма нуждается в саморекламе».

Поэтому-то и повезут туристов в Лэнгли. Но что им покажут? Газета «Нью-Йорк таймс» выразила такое мнение:

«Если уж здание ЦРУ открывают для посетителей, то это должно означать, что действительно важной работой там больше не занимаются. Само здание превращается в «крышу» и «легенду». Настоящая штаб-квартира теперь где-то в другом месте. Где, этого пока никто не знает».

Г. ГЕРАСИМОВ,
соб. корр. АПН.
Нью-Йорк.

КАЖДОЕ ЛЕТО один из самых популярных артистов Чехословакии певец Карел Готт совершает гастрольную поездку по Советскому Союзу. Так было и ныне. В беседе с корреспонденто м АПН в Чехословакии А. Диордиенко артист делится впечатлениями о пребывании в нашей стране и своими творческими планами.

КАРЕЛ ГОТТ: ПОЮ ОКТЯБРЬ

— Нынешняя поездка была для меня особенной. Она совпала с небольшим юбилеем — исполнилось пятнадцать лет с тех пор, как я впервые побывал на гастролях в Стране Советов. Первые выступления перед советской аудиторией мне особенно памятны. В ту пору критика не особенно баловала меня вниманием, и я очень нуждался в поддержке зрителей. Такую поддержку я и нашел у советских людей в первой же двухмесячной гастрольной поездке.

Ежегодно бывая в вашей стране, я замечаю не только, как растут запросы советской публики — оставаясь доброжелательной, она все требовательнее относится к эстрадному жанру, — но и как поднимается общий уровень эстрадного искусства в Советском Союзе. Во время нынешних гастролей я познакомился со многими молодыми и талантливыми композиторами и исполнителями и, конечно, позаимствовал кое-что у них для своего репертуара.

Скоро я вновь в этом году отправлюсь в Москву, чтобы принять участие в подготовке большой международной телевизионной программы, посвященной 60-летию Великого Октября. Мне предложили исполнить две песни — одну из моего традиционного репертуара, другую оригинальную — ее специально к этому концерту пишет советский композитор Давид Тухманов.

Кроме того, к знаменательному юбилею готовлю для чехословацкого телевидения программу из старинных русских романсов, народных песен и песен советских композиторов. Годовщине Великого Октября посвящается также очередная телепередача «Поет Карел Готт», которая будет снята во время концерта в Доме культуры города Сланы. По традиции в этой программе примет участие и зарубежный коллектив — на этот раз ансамбль песни и пляски «Кубанские казаки» из Краснодара.

(АПН).

Ориентир

ЮБИЛЕЮ ПОСВЯЩАЕТСЯ

Краевая федерация туризма учредила соревнования на лучшее туристское путешествие, посвященное 60-летию Великого Октября. Их цель — дальнейшее развитие самодеятельного туризма, повышение массовости и туристского мастерства, разработка новых маршрутов, выявление сильнейших туристских коллективов в организациях физкультуры, спортивных обществах, клубах туристов.

В зачет принимаются путешествия, совершенные в любом районе Советского Союза в течение нынешнего года любой туристской группой. Соревнования проводятся по видам туризма, входящим в единую всесоюзную классификацию.

Заявочные документы подаются в краевой совет по туризму и экскурсиям до начала путешествия, а после его завершения — отчет: конкретный, деловой, с туристской характеристикой маршрута и тактико-техническим описанием путешествия, со схемами сложных участков, иллюстрациями, с разделом о технике безопасности на маршруте.

Материалы о совершенных путешествиях подаются в краевой совет по туризму и экскурсиям до 1 ноября 1977 года. Победители соревнования будут награждены дипломами и грамотами.

ОТПУСКНИКАМ СЕНТЯБРЯ

Для тех, кто отдыхает осенью, Барнаульское бюро путешествий и экскурсий предлагает различные маршруты.

Если вы желаете путешествовать по железной дороге, к вашим услугам туристский поезд по городам Средней Азии: Алма-Ата — Фрунзе — Ташкент — Фергана — Самарканд — Бухара — Душанбе — Ашхабад — Алма-Ата. Уходит поезд из Барнаула 16 сентября, сюда же возвращается через 18 дней.

Для тех, кто желает побывать на юге, есть 20-дневные маршруты в города Пасанаури — Новый Афон с 1 сентября. Эта поездка дает возможность познакомиться с горным районом Восточной Грузии — курортным поселком Пасанаури, находящимся в 90 километрах от Тбилиси по Военно - Грузинской дороге. Пробыв здесь 5 дней, туристы выезжают в Новый Афон. Здесь их ждет насыщенная 15-дневная программа: экскурсии по Новому Афону, на Инверскую гору, в Сухуми, Гагру, Пицунду, поход в живописное ущелье реки Пщирха. С 12 сентября предлагаются еще варианты этого маршрута: Кутаиси — Пицунда, Кутаиси — Новый Афон, а в Кутаиси — Гудауту — с 3 сентября. В Кутаиси туристы прибывают самолетом. Здесь они совершают экскурсии по городу, в Гелати. К услугам туристов — плавательный бассейн. Из Гудауты они едут в Гагру, Сухуми.

С 7 сентября можно поехать в Батуми. Отдыхать там интересно. Предусмотрены экскурсии в окрестности города, аквариум, дельфинарий, краеведческий музей, Ботанический сад, в Кутаиси. С 12 сентября приглашаем отпускников на 20 дней в Одессу, а с 22 сентября — в Поти.

Бюро предлагает также с 1 сентября десятидневный маршрут в Москву. Туристы познакомятся со столицей, посетят Оружейную палату, Третьяковскую галерею, Дворец съездов, Музей Вооруженных Сил, музей-панораму Бородинской битвы.

С 3 сентября приглашаем посетить Прибалтику, а с 4 сентября — город-герой Севастополь.

Н. КУЗНЕЦОВА,
зам. директора Барнаульского бюро путешествий и экскурсий.

Предлагаем маршрут

В предгорья Алтая

ГРУППА нашего клуба побывала недавно в предгорном районе — Солонешенском—и предлагает маршрут, доступный каждому любителю ходить в горах с рюкзаком. Путешествие это первой, низшей категории сложности.

Из Барнаула самолетом (2 раза в день) нужно долететь до райцентра Солонешное. Отсюда на попутном транспорте направляйтесь до с. Тележиха (около 22 км). Через это село в годы гражданской войны с боями проходил красногвардейский отряд Петра Сухова. Из села с работниками совхоза можно доехать до фермы. Отсюда путь идет к перевалу, вверх по реке Черный Ануй. Идите вправо в лог, и по конной тропе поднимайтесь на перевал Потайной. За перевалом вы попадете в долину реки Бащелак. Ее можно перейти вброд. Дальше по дороге и вверх по течению реки дойдете до поселка Беошина Бащелака. Если вы направитесь отсюда вверх по течению реки, то через 18 км дойдете до живописного Бащелакского озера. Его окружают скальные выходы. Имеется много отличных мест для разбивки палаточного лагеря. В озере хорошо ловится рыба. В его окрестностях много ягод, «золотого корня».

Для того, чтобы набрать нужное количество километров для оформления категорийного похода, от Вершины Бащелака можно пройти до реки Белой и по ней добраться до р. Чарыш. Горы здесь невысокие, чистые долины, обилие ягод, хорошая рыбалка. Лучшее место для отдыха трудно найти.

В. КАЗАНЦЕВ,
директор Барнаульского городского клуба туристов.

5.510.000 ВЫИГРЫШЕЙ

Все больше тружеников Алтая проводят свои отпуска в путешествиях, совершают походы по маршрутам выходного дня. Чтобы активный отдых был более комфортабельным, государство ежегодно выделяет большие средства на строительство новых туристских баз, кемпингов, гостиниц, расширение других форм обслуживания туристов. Только в этом году на Алтае для этих целей будет использовано более четырех миллионов рублей.

Чтобы развитие туризма шло еще быстрее, предусмотрен дополнительный выпуск денежно - вещевой лотереи на 15 миллионов рублей. Он так и назван — туристский. Сорок процентов выручки от реализации его билетов пойдут на расширение материальной базы туризма в стране, улучшение обслуживания отдыхающих. А остальная сумма предназначается для выплаты выигрышей. Их будет 5.510 тысяч, из них 10.250 — вещевых. Обладатели ста счастливых билетов станут владельцами автомобилей «Москвич» и «Жигули». Будут разыграны также мотоциклы многих марок, туристское снаряжение — домики, палатки, лодки «Мечта», лодки резиновые, спортивные костюмы, портативные магнитофоны.

Тираж выигрышей туристского выпуска денежно-вещевой лотереи 1977 года состоится 16—17 сентября.

ЧЕРЕЗ ГРОЗНЫЙ ПЕРЕВАЛ

Чеканя шаг, к мемориалу Славы на Привокзальной площади Барнаула подходит наряд для несения почетной службы на посту № 1. Сегодня эта большая честь выпала ребятам из 74-й школы.

Они волнуются еще и потому, что торжественно провожают от лица коллектива школы группу одноклассников, отправляющихся прямо от мемориала по местам боевой славы дедов и прадедов в годы гражданской войны на Алтае. Возложены к памятнику цветы, отдан прощальный салют — и отряд уходит в долгий и трудный поход.

Школьники 74-й долго готовились к этому маршруту. И, наконец-то, они едут и идут по местам, овеянным героикой далеких, незабываемых лет. Строчит и строчит кинокамера. Зорко всматриваются ребячьи глаза в поисках каких-нибудь реликвий, сохранившихся от тех далеких героических лет.

Поднимаемся на высокий перевал. Ищем тур. Он сложен из известняка. В нем записки от туристов, прошедших здесь раньше. Нас опередили школьники из Горно-Алтайска, группа из Риги... Вкладываем и мы свою «визитную карточку». Оглядываемся вокруг. Вот какой он, Грозный перевал. Отряд чоновцев под командованием И. И. Долгих дал здесь бой белобандитам. Грозным он стал для врагов.

А впереди нас ждет еще много интересного, нового. Жители села Яломан показали, откуда начался штурм Грозного перевала чоновцами в 1922 году. В Катанде мы узнали интересные подробности о том, как чоновцы покончили с кровавым бандитом Кайгородовым и его шайкой.

А дальше наш маршрут пошел по пути отряда П. Ф. Сухова, привел к месту его последнего боя. Здесь, под Тюнгуром, сложили свои головы попавшие в засаду красногвардейцы. Ребята возложили на их могилы цветы, оставили у памятника мемориальную доску со словами: «...от благодарного поколения 74-й СШ г. Барнаула».

И еще одна дорога ждала юных туристов — по ней в 1919 году прошел 3-й партизанский полк дивизии И. Третьяка. Ребята перевалили те же горы, одна из которых вознеслась на 2.800 метров, шли той же кедровой тайгой, переправлялись через те же бурные реки... И особенно остро почувствовали, как многим они обязаны тем людям, что прошли здесь с боями почти шесть десятилетий назад, не щадя своих жизней ради внуков и правнуков. И подвиги борцов за Советскую власть перестали быть отвлеченными фактами из учебника истории. Они близко коснулись ребячьих сердец, вызвали благодарную признательность дедам за их великие дела.

Г. КУЗНЕЦОВ,
руководитель похода.

«Алтайские эдельвейсы».

Фото А. Познякова.

ДВЕ БАЗЫ—ДВА ВПЕЧАТЛЕНИЯ

С туристской базы ВЦСПС «Алтай» в Бийске начинаются почти все маршруты путешествий разной сложности по Горному Алтаю. Услугами этой базы ежегодно пользуются десятки тысяч человек. Повышаются их требования к обслуживанию. Но не всегда они удовлетворяются.

Взять хотя бы организацию культурно - массовых мероприятий. Они в основном сводятся к игре в шашки, шахматы или стихийной спортивной игре в волейбол, баскетбол, бадминтон, настольный теннис. Не видно здесь ни массовика, ни музыкального работника.

Имеющиеся в главном корпусе красный уголок — конференц-зал, а также летняя эстрада с прилегающей к ней площадкой (не электрифицированной и не радиофицированной) по назначению не используются, пустуют, отчетные же концерты групп проводятся у входа в корпус под открытым небом. Фильмы не демонстрируются, не бывает концертов профессиональных и самодеятельных артистов города.

Совсем иное впечатление о себе оставляет туристская база «Золотое озеро». Несмотря на ее большую удаленность от города, здесь созданы все необходимые как бытовые, так и культурные условия. База располагает хорошим зданием клуба, где ежедневно демонстрируются фильмы, периодически проводятся лекции. На площадке у главного корпуса часто организуются массовые танцы.

Кроме того, при столовой функционирует небольшой, всего на 15—20 человек, но уютный бар, пользующийся неизменной популярностью у посетителей. Кстати, залы как бара, так и самой столовой оформлены не хуже, чем любое городское предприятие общественного питания — оригинально и с большим вкусом.

Сравнивая эти две базы, досадуешь, что «Алтай», имеющий значительно большие возможности для организации культурного досуга туристов, использует их хуже, чем «Золотое озеро». И, прощаясь с нею, надеюсь, что руководство турбазы «Алтай» учтет пожелания туристов, сделает ее образцовой в стране.

Н. НЕЗАБУДКИН,
турист.

г. Москва.

«Космос-937» в полете

24 августа 1977 года в Советском Союзе произведен запуск очередного искусственного спутника Земли «Космос-937».

На борту спутника установлена научная аппаратура, предназначенная для продолжения исследований космического пространства. Установленная на спутнике аппаратура работает нормально. Координационно-вычислительный центр ведет обработку поступающей информации.

(ТАСС).

«АЛТАЙСКАЯ ПРАВДА» НА КОКСОХИМЕ» № 34

Одна из примечательных новостей, о которых сообщает спецвыпуск, — усиление притока на стройку юношей и девушек по комсомольским путевкам. О множестве забот профсоюзных организаций в юбилейном году и их задачах рассказывает статья председателя объединенного постройкома Алтайкоксохимстроя В. Волкова.

Публикуется фоторепортаж о студенческом стройотряде «Альтаир». Отмечается, в частности, что недельное задание выполняется студентами за четыре дня.

...Г. Заикина приехала как-то в Заринскую в гости к родителям мужа. Теперь оба трудятся здесь: она — инженером-геодезистом СУ-47, муж — железнодорожным машинистом. О них, об одной из многих молодых семей Коксохима, говорится в корреспонденции «Дорога».

Среди других материалов — фотоинформации об ударниках соревнования, критические заметки читателей спецвыпуска по поводу отдельных недостатков в организации работ и обслуживании строителей.

НА ТРЕНИРОВКУ К ДРУЗЬЯМ

В ПРОГРАММЕ ПОДГОТОВКИ рекордсмена Европы по прыжкам в длину югославского спортсмена Ненада Стекича, которого считают одним из главных претендентов на золотую медаль чемпиона Олимпиады-80 в Москве, как правило, отводится место совместным тренировкам с советскими легкоатлетами. В нынешнем году Стекич побывал в Ленинграде, где провел ряд плодотворных тренировок. Несколько ранее он был гостем чемпиона Европы Валерия Подлужного в Донецке, занимаясь вместе с ним в отличном местном легкоатлетическом манеже. Все эти поездки осуществлялись в рамках долгосрочного соглашения о спортивном сотрудничестве между СССР и СФРЮ.

Программа этого сотрудничества становится все более широкой и разносторонней. Если в 1976 году сборные обеих стран состязались в 40 соревнованиях по 14 видам спорта, то в нынешнем число таких встреч превысит 50, и они пройдут по 20 видам.

Одновременно расширяется обмен тренерами, спортивными врачами, специалистами по производству спортивного оборудования, строительству и эксплуатации спортивных сооружений.

(Корр. ТАСС).

ТИРАЖ «СПОРТЛОТО»

Результаты 34 тиража «Спортлото» и «Спортлото-2», состоявшегося 24 августа.

«СПОРТЛОТО»: 23 (легкая атлетика), 10 (бег), 27 (мотоспорт), 13 (водно-лыжный спорт), 47 (хоккей с мячом), 28 (настольный теннис).

«СПОРТЛОТО-2»: 36 (слалом), 30 (парусный спорт), 6 (баскетбол), 18 (городки), 15 (водное поло), 46 (хоккей).

(ТАСС).

ИТОГИ «СУББОТНЕГО СПОРТЛОТО»

Главным управлением спортивных лотерей подведены итоги 34 тиража «Субботнего спортлото» (5 из 36), состоявшегося 20 августа.

1-й ТИРАЖ: за пять угаданных номеров сумма выигрыша — по 5.000 руб. (1 карточка); четыре — по 280 руб. (735); три — по 6 руб. (27.951).

2-й ТИРАЖ: за пять угаданных номеров сумма выигрыша — по 5.000 руб. (5); четыре — по 266 руб. (690); три — по 6 руб. (28.220).

Выплата выигрышей по 34 тиражу «Субботнего спортлото» (5 из 36), будет производиться с 31 августа по 30 сентября.

(ТАСС).

«Подкрепление»

ХЕЛЬСИНКИ. (ТАСС). Многие известные шведские хоккеисты ныне выступают в профессиональных клубах США и Канады. Восполнить «утечку» скандинавы решили за счет соседей — финских игроков. Сразу шестеро хоккеистов из Хельсинки и Тампере в будущем сезоне будут играть в ведущих шведских командах.

ВТОРАЯ СТРАНИЦА СЕГОДНЯШНЕГО НОМЕРА — СМЕННАЯ.

Редактор
Ю. МАЙОРОВ.

Куда пойти, что посмотреть

СПРАВОЧНЫЙ ОТДЕЛ «АЛТАЙСКОЙ ПРАВДЫ»

ТЕЛЕВИДЕНИЕ

ПЯТНИЦА 26 АВГУСТА

ПЕРВАЯ ПРОГРАММА

МОСКВА

10.00 — Новости. **10.10** — Утренняя гимнастика. (Цветное телевидение). **10.30** — «Звездочка». Кинофильмам для детей. (Цветное телевидение). **11.15** — «Звени, пионерская песня». Выступление ансамбля песни и пляски имени В. С. Локтева Московского городского Дворца пионеров и школьников. (Цветное телевидение). **12.00—12.30** — «Шишкины». Телевизионный документальный фильм из цикла «Отцы и дети». (Цветное телевидение). **16.00** — «Юрмала — круглый год». Телевизионный документальный фильм. (Цветное телевидение). **16.30** — «Профилактика алкоголизма». (Цветное телевидение). **17.00** — Фильм — детям. «Вот и лето прошло». Телевизионный художественный фильм. (Цветное телевидение). **18.05** — «Столица полярного края». Телевизионный документальный фильм. (Цветное телевидение). **18.15** — «Дела депутатские». **18.45** — Р. Шуман. Концерт для фортепьяно с оркестром. (Цветное телевидение). **19.15** — «Книга в твоей жизни». **20.00** — Новости.

БАРНАУЛ

20.10 — «Экран новостей».

МОСКВА

20.20 — К 60-летию Великого Октября. «Поздравление друзей». Программа телевидения Венгерской Народной Республики. (Цветное телевидение). **21.50** — «Обсуждаем проект Конституции СССР». (Цветное телевидение). **22.00** — «Наша биография. Год 1965-й». (Цветное телевидение). **23.00** — «Время». Информационная программа. **23.30** — «Фестиваль Интервидения». Конкурс эстрадной песни в Сопоте. (Польша). (Цветное телевидение). **0.45** — «Универсиада-77». Передача из Болгарии. По окончании (1.20) — Программа передач.

ВТОРАЯ ПРОГРАММА

БАРНАУЛ

18.30 — «Панорама недели». **18.50** — Для детей. «Анютина дорога». Художественный фильм. **20.15—21.05** — Вечер русского классического дуэта.

ФИЛАРМОНИЯ

У НАС В ГОСТЯХ — лауреат Всероссийского конкурса исполнителей советской песни ВОКАЛЬНО - ИНСТРУМЕНТАЛЬНЫЙ АНСАМБЛЬ «ОРФЕЙ»

Концерты состоятся:

6 сентября — во Дворце культуры химиков.

7 сентября — во Дворце культуры шинников.

8, 9, 10 сентября — в концертном зале филармонии.

Начало концертов в 19-30.

БИЛЕТЫ ПРОДАЮТСЯ.

Справки по тел. 5-10-01.

* * *

3 сентября

КОНЦЕРТНЫЙ ЗАЛ КОНЦЕРТ ФОРТЕПЬЯННОЙ МУЗЫКИ

В программе — произведения Моцарта.

Исполнитель — лауреат международных конкурсов

ЕЛИЗАВЕТА ЛЕОНСКАЯ.

Начало в 19-30.

Билеты продаются.

Справки по тел. 5-10-01.

КИНО

«МИР». «ОПАСНАЯ ПОГОНЯ» (1—2 серии) — в 10, 12-50, 15-30, 18-10, 20-40.

«РОССИЯ». «ДВА ФЕДОРА» — в 10, 11-45, 13-30, 15-15, 17, 18-45, 20-30, 22. «КАДКИНА ВСЯКИЙ ЗНАЕТ» — в 9, 10-45, 12-30, 14-15, 16, 17-45, 19-30, 21 (удлиненный сеанс).

«РОДИНА». «КАДКИНА ВСЯКИЙ ЗНАЕТ» — в 10, 11-45, 17, 18-30, 20-05. «ЧИНГАЧГУК — БОЛЬШОЙ ЗМЕЙ» — в 9, 10-45, 12-30, 13-30, 14-15, 15-15, 16, 17-45, 19-30, 21-15 (удлиненный сеанс), 21-40.

«ЮНОСТЬ». «КАДКИНА ВСЯКИЙ ЗНАЕТ» — в 9-30, 11-45, 13, 17-30, 19-15. «ПОГОНЯ» (1—2 серии) — в 14-45, 21.

«ПЕРВОМАЙСКИЙ». «И ДОЖДЬ СМЫВАЕТ ВСЕ СЛЕДЫ» — в 10, 12, 14, 16, 18, 20, 21-40. «ДЕЛО НЕ ОБОШЛОСЬ БЕЗ ЗЛОДЕЕВ» — в 11, 13, 17, 19, 21 (удлиненный сеанс). Хроника «С ВЕКОМ НАРАВНЕ» — в 15.

ЛЕТНИЙ КИНОТЕАТР ВДНХ. «ФРОНТ БЕЗ ФЛАНГОВ» — в 12, 16.

«ЧАЙКА». «СМЕРТЕЛЬНАЯ ОШИБКА» — в 11, 13, 15, 17, 19, 21.

«ПИОНЕР». «ИЛЬЯ МУРОМЕЦ» — в 9-30, 11-20, 13-10, 15, 17. «ПТИЦЫ НАШИХ НАДЕЖД» — в 19, 21 (удлиненный сеанс).

«АЛТАЙ». «МАЛЕНЬКИЙ КУПАЛЬЩИК» — в 15, 17, 19, 21.

«ЗАРЯ». 60-летию Великого Октября посвящается. «НИКТО НЕ ХОТЕЛ УМИРАТЬ» — в 15, 17, 19, 20-40 (удлиненный сеанс).

ДВОРЕЦ КУЛЬТУРЫ ШИННИКОВ. «СТО ГРАММ» ДЛЯ ХРАБРОСТИ» — в 17-30, 19-10, 21.

ДВОРЕЦ КУЛЬТУРЫ ХИМИКОВ. Цветная кинокомедия «ЛЕТНИЕ СНЫ» — в 15, 17, 19, 21.

ДВОРЕЦ КУЛЬТУРЫ КОТЕЛЬЩИКОВ. «ДЕНЬ СЕМЕЙНОГО ТОРЖЕСТВА» — в 19, 21 (удлиненные сеансы).

КЛУБ ЗАВОДА «ТРАНСМАШ». «ПРЕРИЯ» — в 15, 17, 19, 20-40 (удлиненный сеанс). В парке — вечер танцев — в 21.

КЛУБ ТРЕСТА СТРОЙГАЗ. «ТЫ — МНЕ, Я — ТЕБЕ» — в 17, 19, 21.

КЛУБ МЕЛАНЖЕВОГО КОМБИНАТА. «МЫ ТАК ЛЮБИЛИ ДРУГ ДРУГА» (1—2 серии) — в 15, 18, 21.

ПАРК КУЛЬТУРЫ И ОТДЫХА МЕЛАНЖЕВОГО КОМБИНАТА. «МЕСТЬ ГАЙДУКОВ» — в 21-30.

ПОГОДА

Сегодня днем по краю, по данным синоптиков, ожидается облачная погода, местами дождь, ветер юго-западный, 18—23 метра в секунду, местами 23—28. Температура 20—25 градусов тепла, по северо-западным районам 15—20.

По Барнаулу — облачная погода, временами дождь, ветер юго-западный, 18—23 метра в секунду. Температура 22—24 градуса тепла.

Давление на 13 часов 25 августа было 737 миллиметров ртутного столба. Относительная влажность воздуха 68 процентов.

Уровень воды реки Оби у города Барнаула 262 сантиметра над 0 графика водпоста. Температура воды 16,4 градуса. Ожидается спад уровня воды.

ПОНЕДЕЛЬНИК 29 АВГУСТА

ПЕРВАЯ ПРОГРАММА

МОСКВА

10.00 — Новости. **10.10** — Утренняя гимнастика. (Цветное телевидение). **10.30** — Программа мультипликационных фильмов. «Белый верблюжонок», «Больной зуб». (Цветное телевидение). **11.00** — «В мире животных». (Цветное телевидение). **12.00** — «Наша биография. Год 1965». (Цветное телевидение). **13.00—13.20** — Д. Шостакович. Прелюдии и фуги. Фильм-концерт. (Цветное телевидение). **18.05** — Программа телевизионных короткометражных художественных фильмов. (Цветное телевидение). «Деревенские каникулы», «Сочинение».

БАРНАУЛ

19.00 — «Обсуждаем проект Конституции СССР». **19.15** — «Чарха — вечное движение». Научно-популярный фильм.

МОСКВА

19.30 — «Универсиада-77». Передача из Болгарии. (Цветное телевидение). **20.00** — Новости.

БАРНАУЛ

20.10 — «Экран новостей».

МОСКВА

20.20 — «К началу нового учебного года в системе профессионально-технического образования». (Цветное телевидение). **20.50** — Концерт Государственного ансамбля народного танца Северной Осетии «Алан». (Цветное телевидение). **21.10** — «Соревнуются трудящиеся Мурманской области». (Цветное телевидение). **21.55** — Н. А. Римский-Корсаков. «Моцарт и Сальери». (Цветное телевидение). **23.00** — «Время». Информационная программа. **23.30** — Чемпионат СССР по футболу. «Динамо» (М) — «Нефтчи» (Баку). Трансляция с Центрального стадиона «Динамо». (Цветное телевидение). По окончании (1.15) — Программа передач.

ВТОРАЯ ПРОГРАММА

МОСКВА

16.00 — «Твой труд — твоя высота». Кинопрограмма. (Цветное телевидение). **16.30** — «Лермонтов — художник». **17.30** — Концерт Государственного духового оркестра РСФСР. (Цветное телевидение).

БАРНАУЛ

18.15 — «Новые фильмы сентября». **19.30** — «Обсуждаем проект Конституции СССР». **20.00** — «Рассвет над Португалией». Документальный фильм.

МОСКВА

20.50 — «Экран собирает друзей». СССР—ЧССР. (Цветное телевидение).

БАРНАУЛ

21.45—22.00 — «Экран новостей».

СРЕДА 31 АВГУСТА

ПЕРВАЯ ПРОГРАММА

МОСКВА

10.00 — Новости. **10.10** — Утренняя гимнастика. (Цветное телевидение). **10.30** — «В доме на Самотеке». Фильм-спектакль Государственного Центрального театра кукол под руководством народного артиста СССР С. В. Образцова. (Цветное телевидение). **11.25** — И. Брамс. Концерт для скрипки с оркестром. (Цветное телевидение). **12.05** — «Клуб кинопутешествий». **13.05—13.20** — «Симметрия». Научно-популярный фильм. (Цветное телевидение). **16.00** — «Медь Маднеули». Телевизионный документальный фильм. (Цветное телевидение). **16.15** — «Песни и танцы народов СССР». (Цветное телевидение). **16.45** — Фильм — детям. «Цыплят по осени считают». Телевизионный художественный фильм. (Цветное телевидение). **18.00** — «Поэзия». Б. Корнилов. «Моя Африка». (Цветное телевидение). **18.45** — «Отзовитесь, горнисты». (Цветное телевидение).

БАРНАУЛ

19.30 — «Завтра в школу».

МОСКВА

20.00 — Новости.

БАРНАУЛ

20.10 — «Экран новостей».

МОСКВА

20.20 — «К началу нового учебного года в вузах и техникумах». Выступление министра высшего и среднего специального образования СССР В. П. Елютина. (Цветное телевидение). **20.50** — «Песни-77». Передача из Таллина. (Цветное телевидение). **21.10** — Тираж «Спортлото». (Цветное телевидение). **21.20** — «Вихри враждебные». Художественный фильм. **23.00** — «Время». Информационная программа. **23.30** — «Ваше мнение». (Цветное телевидение). **0.50** — «Спутник кинозрителя». (Цветное телевидение). По окончании (1.20) — Программа передач.

ВТОРАЯ ПРОГРАММА

БАРНАУЛ

18.15 — «Размышление о герое». Научно-популярный фильм. **19.20** — Для детей. Мультфильм.

МОСКВА

19.30 — Программа научно-популярных фильмов. (Цветное телевидение).

БАРНАУЛ

20.00 — «Когда остановилась мельница». Художественный фильм. **21.15—21.25** — «Экран новостей».

ЧЕТВЕРГ 1 СЕНТЯБРЯ

ПЕРВАЯ ПРОГРАММА

МОСКВА

10.00 — Новости. **10.10** — Утренняя гимнастика. (Цветное телевидение). **10.30** — «Вихри враждебные». Художественный фильм. **12.10** — **13.10** — «Наша биография. Год 1966». (Цветное телевидение). **16.00** — «Косматые робинзоны». Научно-популярный фильм. (Цветное телевидение). **16.30** — «Жизнь и книги Александра Грина». (Цветное телевидение). **17.15** — «Играет А. Скляров». (Баян). (Цветное телевидение). **17.45** — «Шахматная школа». (Цветное телевидение).

БАРНАУЛ

18.15 — Для школьников. «Клоун и Кропс». Мультфильм. **18.25** — Телевизионные фильмы. **18.50** — «Молодость». — «Алтай студенческий». **19.20** — «Повод для размышления». Документальный фильм. **19.30** — «Сильные, ловкие, смелые». («Кожаный мяч-77»). **19.50** — «Экран новостей».

МОСКВА

20.00 — Новости. **20.15** — «Пусть всегда будет солнце». Передача о Международном детском фестивале. (Цветное телевидение). **21.15** — «Беседы о проекте Конституции». Передача 6-я. «Социально-экономические права советского человека». (Цветное телевидение). **21.45** — «Впервые на экране ЦТ». Художественный фильм «Кыш и Двапортфеля». (Цветное телевидение). **23.00** — «Время». Информационная программа. **23.30** — Концерт артистов оперетты. (Цветное телевидение). **0.15** — Премьера телевизионного документального фильма «Первая ракетка Александра Метревели». (Тбилиси). (Цветное телевидение). По окончании (0.45) — Программа передач.

ВТОРАЯ ПРОГРАММА

МОСКВА

18.15 — Концертный зал телестудии «Орленок». (Цветное телевидение). **19.00** — «Наука сегодня». (Цветное телевидение). **19.30** — «Маршрут на землю». Документальный фильм. (Цветное телевидение).

БАРНАУЛ

19.50 — «Кино рассказывает о себе». Документальный фильм. **21.10** — «Экран новостей». **21.20—21.45** — Музыкальный телефильм.

ПЯТНИЦА 2 СЕНТЯБРЯ

ПЕРВАЯ ПРОГРАММА

МОСКВА

10.00 — Новости. **10.10** — Утренняя гимнастика. (Цветное телевидение). **10.30** — «Пусть всегда будет солнце». Передача о Международном детском фестивале. (Цветное телевидение). **11.30** — «Кыш и Двапортфеля». Художественный фильм. (Цветное телевидение). **12.45—13.15** — «Бокиевы». Телевизионный документальный фильм из цикла «Отцы и дети». (Цветное телевидение). **17.30** — «Основы Советского государства и права». **18.00** — Фильм — детям. «Мальчишки — народ хороший». Телевизионный художественный фильм. (Цветное телевидение).

БАРНАУЛ

19.00 — «Для вас, хлеборобы». Концерт. **19.40** — Киножурнал. **19.50** — «Экран новостей».

МОСКВА

20.00 — Новости. **20.15** — «Веселые нотки». (Цветное телевидение). **20.30** — «Вьетнам сегодня». К национальному празднику Социалистической Республики Вьетнам. (Цветное телевидение). **21.25** — Премьера фильма-концерта — «Зелеными просторами». (Цветное телевидение). **21.55** — «Наша биография. Год 1967». (Цветное телевидение). **23.00** — «Время». Информационная программа. **23.30** — «По страницам «Голубого огонька». (Цветное телевидение). **0.50** — Международные соревнования по художественной гимнастике «Золотой обруч». Передача из Киева. (Цветное телевидение). По окончании (1.35) — Программа передач.

ВТОРАЯ ПРОГРАММА

МОСКВА

16.00 — «Вчера, сегодня, завтра». Телевизионный документальный фильм. (Цветное телевидение). **16.30** — «Творчество Валентина Катаева».

БАРНАУЛ

17.30 — Кинопрограмма. **18.30** — «Фильм длиною в полвека». Документальный фильм. **18.50** — «Малые дозы». Научно-популярный фильм.

МОСКВА

19.00 — «Москва и москвичи». (Цветное телевидение). **19.30** — «Народные мелодии». Концерт. (Цветное телевидение).

БАРНАУЛ

19.50 — «Доживем до понедельника». Художественный фильм. **21.30—21.50** — «Панорама недели».

СУББОТА 3 СЕНТЯБРЯ

ПЕРВАЯ ПРОГРАММА

МОСКВА

10.00 — Новости. **10.10** — Утренняя гимнастика. **10.30** — «АБВГДейка». (Цветное телевидение). **11.00** — «Для вас, родители». **11.30** — Музыкальная программа «Утренняя почта». (Цветное телевидение). **12.00** — «Мосинвичка». Телевизионный клуб. **13.10** — Перерыв. **13.25** — Концерт. **14.05** — Документальный фильм. **14.10** — «Здоровье». Научно-популярная программа. (Цветное телевидение). **14.40** — Музыкальный абонемент. **15.10** — «Америка семидесятых». Фильм 4-й. «Город на Потомаке». Фильм 5-й. «Холмы Сан-Франциско». (Цветное телевидение). **16.15** — «В гостях у сказки». «Аленький цветочек». Мультипликационный фильм. (Цветное телевидение). **17.20** — «Очевидное — невероятное». (Цветное телевидение). **18.20** — «Завтра — День работников нефтяной и газовой промышленности». (Цветное телевидение). **18.35** — Концерт. (Цветное телевидение). **18.45** — Беседа на международные темы. **19.30** — Премьера телевизионного документального фильма «Новосибирск—страницы биографии города». Из цикла «Города и люди». (Цветное телевидение). **20.00** — Новости. **20.10** — Перерыв. **20.20** — «Композитор Анатолий Новиков». Документальный фильм. (Цветное телевидение). **20.50** — «Телевизионный театр миниатюр «13 стульев». (Цветное телевидение). **22.00** — «Время». Информационная программа. **22.30** — Чемпионат СССР по футболу. «Торпедо» — «Шахтер» (Донецк). **23.45** — «Фестиваль Интервидения». Заключительный концерт эстрадной песни в Сопоте. (Польша). (Цветное телевидение). По окончании (1.15) — Программа передач.

ВОСКРЕСЕНЬЕ 4 СЕНТЯБРЯ

ПЕРВАЯ ПРОГРАММА

МОСКВА

10.00 — Новости. **10.10** — На зарядку становись. **10.30** — «Будильник». (Цветное телевидение). **11.00** — «Служу Советскому Союзу!». (Цветное телевидение). **12.00** — «Встреча юнкоров телестудии «Орленок». (Цветное телевидение). **12.50** — Киножурнал. (Цветное телевидение). **13.00** — Перерыв. **13.10** — Программа телевизионных документальных фильмов. **14.00** — «Музыкальный киоск». (Цветное телевидение). **14.30** — «Сельский час». **15.30** — «Этапы большого пути». «Девять дней одного года». Художественный фильм. (Цветное телевидение). **17.25** — Сегодня—День работников нефтяной и газовой промышленности. (Цветное телевидение). **17.40** — «По вашим письмам». **18.25** — «Международная панорама». (Цветное телевидение). **18.55** — «Приключения Мюнхаузена». Телевизионный многосерийный мультипликационный фильм. 1, 2, 3, 4 серии. (Цветное телевидение). **19.35** — Премьера телевизионного документального фильма «Сыновьям идти дальше». Из цикла «Отцы и дети». (Цветное телевидение). **20.00** — Новости. **20.10** — Перерыв. **20.20** — «Клуб кинопутешествий». (Цветное телевидение). **21.20** — «Обсуждаем проект Конституции СССР». **21.35** — О. и А. Лавровы. «Ваше подлинное имя?» Телевизионный спектакль из цикла «Следствие ведут знатоки». (Цветное телевидение). **23.00** — «Время». Информационная программа. **23.30** — «Шесть симфоний П. И. Чайковского». Симфония № 5. (Цветное телевидение). **0.20** — Спортивная программа.

ТВ БУДУЩЕЙ НЕДЕЛИ

В общественной приемной «Алтайской правды»

Прием граждан в консультационном пункте общественной приемной редакции ведут:

29 августа — Некрасов А. Г., зам. начальника следственного отдела УВД;

2 сентября — Соколов В. А., доцент кафедры теории и истории государства и права Алтайского государственного университета, кандидат юридических наук.

Прием с 10 до 14.

КЛУБ ЗАВОДА «ТРАНСМАШ»

объявляет набор

во все кружки

ХУДОЖЕСТВЕННОЙ САМОДЕЯТЕЛЬНОСТИ

для взрослых и детей.

Запись ежедневно с 10 до 20 часов.

ДЕТСКАЯ МУЗЫКАЛЬНАЯ ШКОЛА

при Барнаульском музыкальном училище

объявляет прием учащихся на 1977—78 учебный год

в классы струнных инструментов: скрипка, виолончель, контрабас, на отделение русских народных инструментов: балалайка, домра, гитара, баян, аккордеон; в классы духовых и ударных инструментов, а также будут приниматься дети **В ПОДГОТОВИТЕЛЬНЫЕ ГРУППЫ.**

В классы духовых и народных инструментов принимаются дети с 9-летнего возраста, в классы струнных — с 7 лет, в подготовительные группы — с 6 лет.

Приемные экзамены 30 АВГУСТА в 9 часов.

Адрес: Барнаул, пр. Калинина, 5-а. Тел. 2-14-97.

ТИПОГРАФИИ «АЛТАЙСКАЯ ПРАВДА» ТРЕБУЕТСЯ квартира или комната для семейных. Обращаться по тел. 5-53-62.

ОХОТА

на пернатую дичь

РАЗРЕШАЕТСЯ

с 3 сентября.

КРАЙОХОТУПРАВЛЕНИЕ.

ВНИМАНИЮ БАРНАУЛЬЦЕВ И РУКОВОДИТЕЛЕЙ ТРАНСПОРТНЫХ ПРЕДПРИЯТИЙ!

В связи с реконструкцией путепровода по пр. Ленина **С 26 АВГУСТА по 2 СЕНТЯБРЯ** с 23 часов 30 минут до 5 часов утра по нему будет **ЗАКРЫТО ДВИЖЕНИЕ** троллейбусов и всех других видов транспорта, кроме маршрутных автобусов и трамваев.

На этот период руководству автоколонны № 1243 дано указание увеличить выпуск автобусов на маршрут № 1 во вторую смену.

Движение транспортных средств в указанные дни будет осуществляться под путепроводом по ул. Новой.

ГОРИСПОЛКОМ.

Барнаульский горком КПСС, Центральный, Ленинский и Железнодорожный райкомы КПСС и исполком Железнодорожного районного Совета депутатов трудящихся с прискорбием