ПРОЛЕТАРИИ ВСЕХ СТРАН, СОЕДИНЯЙТЕСЬ!

АЛТАЙСКАЯ ПРАВДА

Орган Алтайского краевого комитета КПСС и краевого Совета депутатов трудящихся

№ 192 (16923) • ВТОРНИК, 16 АВГУСТА 1977 ГОДА • Газета выходит с 12 августа 1917 г. • Цена 2 коп.

НИВАМ АЛТАЯ — ОПЫТ МАСТЕРОВ СКОРОСТНОЙ СТРАДЫ!

НЕ МЕДЛИТЬ С УБОРКОЙ КУКУРУЗЫ!

У СЕЛЬСКИХ ТРУЖЕНИКОВ — пора самой горячей и напряженной работы. На полях края разворачивается уборочная страда — главное дело земледельцев, и вместе с тем хозяйства продолжают заготовку кормов для общественного животноводства. В скирдах, траншеях и на складах сейчас несколько больше кормов, чем было на эту же дату в прошлом году. Но для успешного проведения зимовки скота этого далеко не достаточно. Еще не выполнили планы накопления кормов многие хозяйства и районы, а в степных, где погодные условия оказались наиболее сложными, обстановка особенно тревожна.

Следовательно, задача местных партийных, советских и сельскохозяйственных органов — помочь руководителям и специалистам колхозов и совхозов так организовать труд людей и использование техники, чтобы одновременно с уборкой урожая продолжать заготовку кормов до полной потребности. Именно так работают сейчас в Табунском районе, рассчитывая на всю зиму запасти корма собственного производства.

Огромным резервом пополнения кормовых ресурсов в хозяйствах должны стать посевы кукурузы и подсолнечника на силос. В крае они занимают большую площадь — 700 тысяч гектаров. И во многих районах вырос хороший урожай зеленой массы. Теперь до наступления осенних заморозков надо без потерь собрать его, заложить в надежные хранилища. К этой работе все хозяйства должны приступить без промедления! По примеру павловских кукурузоводов все силосоуборочные комбайны сейчас надо вывести на плантации! В этом — гарантия наиболее полных сборов урожая зеленой массы, а значит, и наивысшей продуктивности общественного животноводства в зимние месяцы.

В организации силосного конвейера руководителям и специалистам колхозов и совхозов надо сделать главный упор на внедрение прогрессивной технологии уборки и закладки зеленой массы. Добрую помощь в этом окажет им опыт земледельцев Ипатовского района из Ставрополья.

Кстати, работая передовыми методами, механизаторы колхоза «Россия» Каменского района еще в прошлом году добились отличного результата на косовице кукурузы. Силосуборочные комбайны и транспорт вместе со средствами технического обслуживания здесь были собраны в один колхозный кукурузоуборочный комплекс. Работал он поочередно на плантациях всех бригад хозяйства. Всякий раз для груженого и порожнего транспорта, чтобы исключить встречное движение, определялись разные дороги. Групповое использование техники и продуманная организация труда людей принесли большую выгоду колхозу: почти вдвое сократился срок заготовки силоса, улучшилось его качество, исчезли простои машин. По такому принципу лучше всего организовать работу комбайнов и транспортных средств в каждом колхозе или совхозе, а там, где такой возможности нет, — на плантациях должны работать кукурузоуборочные звенья.

СЕРЬЕЗНУЮ заботу надо проявить хозяйствам о качестве силоса. Известно, что наибольшими достоинствами этот корм обладает, если закладывать его на курганным способом, а в траншеи. Причем наилучшими из них являются те, что облицованы бетоном. Именно на это уже ряд лет нацеливают хозяйства крайсельхозуправление, работники науки. Однако выполняют эти рекомендации не все. Если в Рубцовском, Славгородском, Третьяковском районах, Горно-Алтайской автономной области активно ведут строительство облицованных траншей, то в Алтайском, Быстроистокском, Егорьевском, Баевском и некоторых других районах — нет. Поэтому силос здесь низкого качества, большое его количество портится. И как следствие — низкая продуктивность скота в этих районах.

Большую тревогу у местных и краевых хозяйственных органов должно вызывать состояние силосуборочной техники. Сейчас оно хуже чем на эту же дату в прошлом году. Более тысячи комбайнов еще не могут выйти в поле. Причем в Романовском, Панкрушихинском, Быстроистокском, Троицком и Угловском районах их готовность едва превышает 50 процентов.

Инженерной службе крайсельхозуправления надо взять под строжайший контроль ход подготовки силосуборочных комбайнов, а районным объединениям и отделениям Сельхозтехники — помочь хозяйствам в ремонте машин. В ближайшие дни все наличные комбайны должны быть поставлены в строй и выйти на кукурузные плантации.

ЗАГОТОВКА СИЛОСА так же важна, как уборка зерновых. И та, и другая работа должна быть завершена в лучшие сроки. На кукурузной плантации, как и на хлебном поле, потери не допустимы. Добиться этого во многом поможет боевое, действенное социалистическое соревнование среди механизаторов и водителей, занятых на закладке силоса. Поэтому партийным и рабочим комитетам хозяйств надо разработать условия такого соревнования, позаботиться о его широкой гласности, определить меры морального и материального поощрения людей, чтобы добиться безусловного выполнения намеченных планов.

ПРЕСС-ЦЕНТР «АП» УБОРКА-77

АДРЕС ПРЕСС-ЦЕНТРА: г. Барнаул, 656099, ул. Короленко, 105.
Телефоны: 5-54-64, 5-58-13 и 5-46-73.

СЕГОДНЯ ВЫМПЕЛ «АЛТАЙСКОЙ ПРАВДЫ» ПРИСУЖДАЕТСЯ:

УРОЖАЙ-77 ПОБЕДИТЕЛЮ СОРЕВНОВАНИЯ

— **звену В. Д. Петракова из колхоза «Россия» Змеиногорского района,** которое на четырех комбайнах СК-4 **за девять дней намолотило 11.250 центнеров зерна,** выполнив норму на 166 процентов;

— **звену Н. А. Болдырева из колхоза «Память Ленина» Локтевского района,** которое двумя жатками ЖВН-6 **скосило зерновые за пять дней с 300 гектаров,** выполнив норму на 177 процентов;

— **звену И. И. Миллера из колхоза «Россия» Каменского района,** которое тремя жатками ЖВН-6 **скосило зерновые за три дня с 417 гектаров,** выполнив норму на 210 процентов.

...сообщает

ЕГОРЬЕВСКИЙ РАЙОН

28 уборочных комплексов действует в хозяйствах района. Зерновые скошены уже на 10.000 гектаров и на значительном массиве обмолочены. Использование уборочных комплексов сделало возможным широкий маневр техникой. Нынче, учитывая неравномерное созревание хлебов, уже в начале страды 12 комбайнов колхоза им. Фрунзе перебросили на поля колхоза «Большевик» и такое же количество агрегатов из колхоза «Сибирь» и совхоза «Егорьевский» — в колхоз «Маяк».

СОЛТОНСКИЙ РАЙОН

Уборку зерновых ведут все хозяйства района. На полях работает 29 уборочно-транспортных звеньев. Хлеба уже скошены на 5.660 гектарах, а обмолочены — на 1.510. Наиболее организованно начали страду в совхозах «Прогресс» и «Карабинский». В первом хозяйстве звенья М. И. Саблина и В. В. Жданова в полтора-два раза перекрывают сменные задания на косовице, а во втором — уборочно-транспортное звено И. А. Галкина, где работают и его сыновья Владимир и Иван, намолотило уже первую тысячу центнеров зерна.

Хозяйства района ведут также очистку полей от соломы, взмет зяби, косовицу кукурузы на силос и сев озимых.

ТОГУЛЬСКИЙ РАЙОН

В совхозе «Антипинский», собрав всю уборочную технику в единый комплекс, скосили зерновые с четвертой части посевной площади. Спорится работа в звене А. Вебера: на счету коллектива уже 5.000 центнеров намолоченного зерна. Впереди в звене идет прошлогодний чемпион районной жатвы Михаил Лукьянович Писарев, выдающий за день из бункера своего комбайна до 300 центнеров зерна.

...предоставляет слово

«Добро пожаловать, товарищ урожай!»

Выписаны первые квитанции хозяйствам, доставившим на комбинат зерно нового урожая. Тщательно готовились к его приему труженики предприятия. Ремонт был завершен на 18 дней раньше срока. Все объекты приняты с хорошими оценками, а двадцати из них присвоен знак «Гарантия-77».

В нынешнем сезоне на комбинате внедрен ряд новшеств. Механический отбор проб, например, позволит значительно сократить время на анализы, высвободить несколько человек. Смонтированы две установки, которые смогут разгружать автопоезда любой мощности без расцепки. Две сушильно-очистительные башни переведены на дистанционное управление. Для улучшения обслуживания людей на центральной территории элеватора смонтирован павильон «Турист», организованы два буфета.

Прием зерна нынче будут вести 17 точек, оборудованных 32 авторазгрузчиками. Каждые сутки мы можем принимать и размещать в среднем по пять тысяч тонн, что полностью обеспечивает потребности сдатчиков зерна. Хозяйства района могут доставлять хлеб на один из трех близлежащих пунктов. А семя льна, зерно гречихи и проса решено сконцентрировать на одном из периферийных приемных пунктов.

Изучая опыт ипатовских земледельцев, мы наметили меры для улучшения работы над качеством зерна. Хозяйства могут рассчитывать на нашу помощь в налаживании работы механизированных токов, целенаправленном формировании партий для сдачи, правильном оформлении документации. Для предварительной оценки качества хлеба, выявления наиболее ценных партий создана оперативная группа во главе со старшим агрономом предприятия. За каждым хозяйством закреплен шеф из числа опытных лаборантов.

Особое внимание обращается на заготовку твердых и сильных пшениц. Кроме того, нам нужно заготовить 14.700 тонн сортовых семян. Планы сдачи их имеют девять алейских хозяйств. Сверхплановый семенной материал будет приниматься в обмен на комбикорма.

Решающая битва за сверхплановый хлеб юбилейного года началась. Она идет не только на полях, но и в цехах хлебоприемного предприятия. Наш коллектив живет сейчас заботами страды. Горячий отклик у тружеников предприятия нашло письмо знатных хлеборобов края «Жатве юбилейного года — ударные темпы и высокое качество работы!». Приняты высокие социалистические обязательства. Например, бригада лауреата премии имени Ленинского комсомола супильного мастера Николая Катунина обязалась просушить за сезон не меньше 65 тысяч тонн зерна, смена Т. Н. Цивенко — принять и подработать по 6 тысяч тонн на каждого, а просушить по 10 тысяч тонн. Высокие рубежи намечены всеми другими коллективами.

Н. ДЕЙХИН,
заместитель директора Алейского комбината хлебопродуктов.

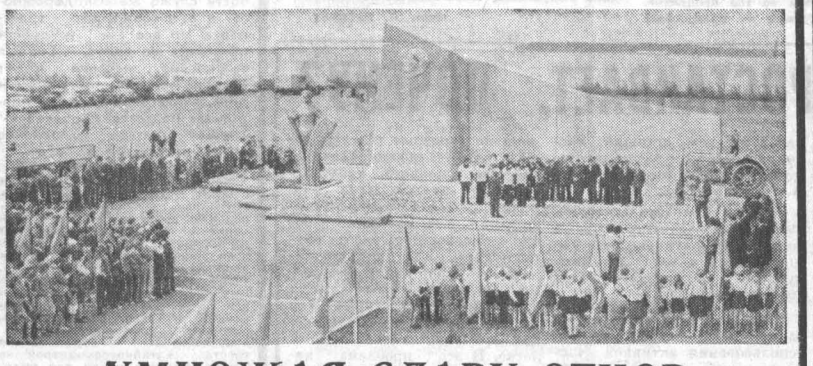

УМНОЖАЯ СЛАВУ ОТЦОВ

КАК УЖЕ СООБЩАЛА ГАЗЕТА, в Родино 13 и 14 августа проходил семинар заведующих отделами культуры городских и районных исполкомов края. Его участники обсудили задачи, стоящие перед работниками культуры по дальнейшей подготовке к 60-летию Великого Октября и обслуживанию сельских тружеников в свете постановления ЦК КПСС «Об опыте работы Ипатовской районной партийной организации Ставропольского края на уборке урожая 1977 года».

В работе семинара приняли участие и выступили с докладами секретарь краевого комитета КПСС А. Н. Невский, начальник управления культуры крайисполкома И. И. Акишев, первый секретарь Родинского РК КПСС Ф. М. Кушнарев.

Программа семинара включала в себя знакомство с Родинским и Покровским комплексами учреждений культуры. На центральной площади Родино состоялся театрализованный митинг «Рыцарь революции», посвященный 100-летию со дня рождения Ф. Э. Дзержинского, имя которого носит одно из хозяйств района.

Участники семинара побывали на Ильичевом поле, на котором состоялось посвящение в механизаторы группы молодых выпускников СПТУ-3. Об этом рассказывает репортаж нашего корреспондента.

Хорошей традицией в Родинском районе стало посвящение выпускников Покровского СПТУ-3 в хлеборобы, которое ежегодно проходит на Ильичевом поле, где 55 лет назад коммунары «Свободы» проложили первую борозду трактором, подаренным Владимиром Ильичем. Вот и сегодня на этой священной земле Алтая собрались представители общественности, гости, руководители хозяйств, учащиеся СПТУ.

12 часов дня. Звучат фанфары. Ровным строем выпускники проходят между двумя комбайнами «Колос» и «Нива», кабины которых соединяет транспарант «Превратим алтайскую ниву в Ильичево поле высокого качества!». Митинг открывает директор училища Н. Г. Деревянко. Он говорит о славных традициях Покровского СПТУ-3, о верности учащихся земле, о том, что за годы существования СПТУ из его стен выпущено более 6 тысяч механизаторов.

Затем один из первых коммунаров коммуны «Свобода» (сейчас это госплемсовхоз «Свободный») В. В. Шевченко вручает выпускникам шкатулку с землей Ильичева поля. Гвардейцы хлебного фронта, Герои Социалистического Труда П. С. Кошкин и Ф. В. Чабанов вручают выпускникам свидетельства и удостоверения механизаторов, тепло напутствуют их.

НА СНИМКЕ: **митинг на Ильичевом поле.**

Г. САМОХВАЛ.
Фото автора.

УРОЖАЙ-77: ОТ ПОЛЯ ДО ПРИЛАВКА

ОВОЩИ — ГОРОЖАНАМ

В Барнаульском горкоме КПСС состоялось совещание партийных, советских работников, руководителей организаций общественного питания и торговли, директоров пригородных хозяйств, на котором обсуждался вопрос о выполнении плана заготовок и реализации в торговле картофеля и овощей.

Совещанием руководил и выступил на нем первый секретарь Барнаульского горкома КПСС **М. М. Сидоров.**

Дневник социалистического соревнования

РЕШЕНИЯ XXV СЪЕЗДА КПСС — В ЖИЗНЬ!

ДЕВИЗ — ЭФФЕКТИВНОСТЬ И КАЧЕСТВО

Экономический обзор работы промышленности края за январь — июль 1977 года

В ТРУДОВЫХ КОЛЛЕКТИВАХ КРАЯ нарастает накал борьбы за досрочное выполнение заданий второго года пятилетки, достойную встречу 60-й годовщины Великого Октября. Мощным стимулом активизации этой борьбы явилось всенародное обсуждение проекта новой Конституции СССР.

Промышленность края успешно справилась с заданием семи месяцев текущего года по основным технико-экономическим показателям. Сверх плана выпущено и реализовано различной промышленной продукции на 16,1 миллиона рублей.

Общий объем производства по сравнению с тем же периодом прошлого года заметно возрос. На 3,4 процента повысилась производительность труда. Темпы роста валовой продукции и производительности труда превышают плановые задания, установленные на период с января по июль.

Особенно высокими темпами наращивали выпуск продукции предприятия химического и нефтяного машиностроения, станкостроительной и инструментальной промышленности, химии, приборостроения, то есть отраслей, определяющих техническую политику в народном хозяйстве, эффективность экономики.

Следует подчеркнуть, что 87,5 процента прироста промышленного производства обеспечено за счет повышения производительности труда — важнейшего фактора увеличения выпуска продукции.

Выполнены планы реализации по основной номенклатуре изделий. Среди них немало изделий, отправленных потребителям с опережением графиков поставки. Дополнительно к плану отгружены 25 буровых установок, 30 кузнечно-прессовых машин, 50 грузовых магистральных вагонов, 13 тысяч генераторов и 5 тысяч стартеров для автомобилей и тракторов, 960 тонн химических волокон, 270 тонн технического углерода, около 8 тысяч тонн сульфата натрия, много другой продукции. Почти на 3,6 миллиона рублей больше, чем за семь месяцев прошлого года, реализовано сельхозмашин и запасных частей к ним. С превышением заданий произведены многие виды товаров народного потребления.

Существенно повышено качество промышленной продукции. Выпуск изделий с государственным Знаком качества возрос в 1,6 раза. Сегодня 259 изделий алтайской марки реализуются по высшей категории качества. За семь месяцев на эту категорию аттестовано 51 новое изделие. Все это говорит о том, что сделан еще один уверенный шаг к успешному завершению годового плана и принятых трудящимися социалистических обязательств.

Однако анализ работы промышленности показывает, что далеко не все коллективы максимально используют имеющиеся резервы для выполнения государственных планов. В результате 92 предприятия не справились с планами работ. Народное хозяйство недополучило значительное количество двигателей для тракторов и комбайнов, автомобильных покрышек, 8,6 миллиона квадратных метров хлопчатобумажных тканей, свыше 70 тысяч кубических метров сборного железобетона.

Не выполнены задания семи месяцев по реализации продукции промышленностью Рубцовска и Славгорода, по объему производства — предприятиями Барнаула, Новоалтайска и Камня-на-Оби. Ни по одному из основных показателей не справилась с планом промышленность Горно-Алтайска.

В управлениях местной и топливной промышленности крайисполкома допущен срыв планов по реализации каждым третьим производственным коллективом, в краевом объединении Сельхозтехника — каждой четвертой ремонтной мастерской. Не осилили программу три из семи мебельных фабрик в производственном объединении Алтаймебель. Длительное время не могут поправить дела Славгородский молочноконсервный комбинат, Золотушинское рудоуправление, значительное число леспромхозов краевого управления лесного хозяйства.

Список отстающих можно, к сожалению, продолжить. В июле к тому же их количество не сократилось, а даже увеличилось против первого полугодия. Не достиг в июле плановых заданий по объему производства и производительности труда Алтайский моторный завод. Не выполнило план по реализации продукции тракторостроительное производственное объединение.

В числе не выполняющих план вновь оказались барнаульские меланжевый и хлопчатобумажный комбинаты.

Неудовлетворительно работают предприятия строительной индустрии всех ведомств. Положение усугубляется тем, что здесь в текущем году по сравнению с соответствующим периодом прошлого года резко снижены объемы производства и выпуск почти всех основных видов продукции в натуральном выражении. Серьезную озабоченность вызывает недовыполнение плана семи месяцев по производству товаров народного потребления.

Основными причинами срыва плановых заданий, неудовлетворительных показателей чаще всего являются неумение руководителей организовать ритмичную, слаженную работу коллектива, слабая забота о внедрении достижений научно-технического прогресса и передовой практики, невнимание к вопросам совершенствования управления и организации труда, упущения в создании должных условий соревнующимся для выполнения принятых обязательств и личных планов. Существенно на хозяйственной деятельности отдельных коллективов отражаются не изжитые еще большие потери рабочего времени, простои оборудования, низкая трудовая дисциплина.

Одним из реальных путей улучшения создавшегося положения является комплексная система работы без отстающих. Вот почему заслуживает одобрения работа горкомов и райкомов партии, первичных партийных организаций заводов и фабрик, активно содействующих широкому внедрению системы «Работать без отстающих!». Задача состоит в том, чтобы в ближайшее время эта система была практически внедрена повсеместно.

Постоянного внимания требуют финансовые вопросы хозяйственной деятельности. За семь месяцев всеми промышленными предприятиями края получено прибыли на 15,2 миллиона рублей больше, чем год назад за такой же период. Хороший результат. Но по плану требовалось дать больше. Значит, и здесь есть отстающие, значит, и здесь для партийных и хозяйственных органов открывается широкое поле деятельности по устранению недостатков.

Особая роль в решении всех этих вопросов отведена коммунистам. Их партийный долг — быть инициаторами борьбы за преодоление отставания коллектива, активно вскрывать и устранять недостатки, заботиться о лучшей организации и совершенствовании социалистического соревнования, решительно выступать против всего, что мешает успешному выполнению планов. Многое здесь зависит от партийных комитетов, хозяйственных руководителей. Надо всячески поддерживать инициативу коммунистов, всех трудящихся, создавать обстановку высокой требовательности, взаимной взыскательности, принципиальной оценки положения дел в коллективах, вести строгий спрос с тех, кто допускает срывы и промахи в хозяйственной и производственной деятельности, в реализации мероприятий, направленных на улучшение работы.

ИДУТ ВПЕРЕДИ:

БАРНАУЛЬСКИЙ ЗАВОД ТРАНСПОРТНОГО МАШИНОСТРОЕНИЯ ИМЕНИ В. И. ЛЕНИНА

(директор **Л. В. Маркин,** секретарь парткома **В. А. Муравьев,** председатель завкома профсоюза **А. С. Понимаскин,** секретарь комитета ВЛКСМ **В. Т. Сбитнев**).

БАРНАУЛЬСКИЙ АППАРАТУРНО-МЕХАНИЧЕСКИЙ ЗАВОД

(директор **И. И. Седов,** секретарь парткома **В. Н. Рахманов,** председатель завкома профсоюза **П. И. Ткаченко,** секретарь комитета ВЛКСМ **М. М. Шипицын**).

СЛАВГОРОДСКИЙ ХИМИЧЕСКИЙ ЗАВОД

(директор **А. В. Фомичев,** секретарь парткома **П. И. Дунаев,** председатель завкома профсоюза **О. Н. Демин,** секретарь комитета ВЛКСМ **Л. Н. Юдина**).

БАРНАУЛЬСКИЙ ЗАВОД АСБЕСТОВЫХ ТЕХНИЧЕСКИХ ИЗДЕЛИЙ

(директор **М. Е. Косоухов,** секретарь парткома **Б. Ф. Кунгуров,** председатель завкома профсоюза **Л. К. Шутилин,** секретарь комитета ВЛКСМ **В. Ф. Кузнецов**).

БИЙСКАЯ ЧУЛОЧНО-НОСОЧНАЯ ФАБРИКА

(директор **В. Ф. Сазонова,** секретарь парторганизации **А. И. Ткачев,** председатель фабкома профсоюза **Р. К. Курмаева,** секретарь комитета ВЛКСМ **Л. В. Агеева**).

ОТСТАЮТ:

ПРОИЗВОДСТВЕННОЕ ОБЪЕДИНЕНИЕ БИЙСКПРОДМАШ

(директор **Е. А. Журавлев,** секретарь парткома **А. И. Духанин,** председатель завкома профсоюза **В. М. Горяев,** секретарь комитета ВЛКСМ **Л. Е. Саранчуков**).

СЛАВГОРОДСКИЙ МОЛОЧНОКОНСЕРВНЫЙ КОМБИНАТ

(директор **К. А. Попов,** секретарь партбюро **А. П. Гребенюк,** председатель завкома профсоюза **Н. Н. Кузнецова,** секретарь комитета ВЛКСМ **В. Н. Зоренко**).

КАМЕНСКАЯ ТКАЦКАЯ ФАБРИКА

(директор **В. М. Яцков,** секретарь партбюро **Н. К. Строева,** председатель фабкома профсоюза **Н. И. Жданова,** секретарь бюро ВЛКСМ **Т. А. Воробьева**).

РУБЦОВСКИЙ КОМБИНАТ ПРОИЗВОДСТВЕННЫХ ПРЕДПРИЯТИЙ ТРЕСТА № 46

(директор **Е. П. Куценко,** секретарь парторганизации **В. Г. Колтунов,** председатель завкома профсоюза **З. А. Липин,** секретарь комсомольской организации **В. В. Лавриненко**).

РЕШЕНИЯ XXV СЪЕЗДА КПСС — В ЖИЗНЬ!

Дневник социалистического соревнования

РАБОТАТЬ РИТМИЧНО!

КАЖДЫЙ ДЕНЬ И ЧАС ИСПОЛЬЗОВАТЬ ЭФФЕКТИВНО

КОМПЛЕКСНАЯ СИСТЕМА — В ДЕЙСТВИИ

Ни одного отстающего рядом!

С КАЖДЫМ ГОДОМ УСЛОЖНЯЮТСЯ ХОЗЯЙСТВЕННЫЕ СВЯЗИ между предприятиями, участвующими в выпуске конечной продукции. В этих условиях ритмичность выполнения плановых заданий прямо зависит от взаимодействия смежников, четкой реализации каждого заказа, бесперебойного снабжения всех коллективов необходимыми ресурсами.

Смежника знают в лицо

Порядок в материально-техническом снабжении обеспечивается только тогда, когда есть деловая основа, точный расчет, система. Поднятие договоров о кооперированных поставках на качественно новый уровень — требование времени.

Почти с тридцатью различными предприятиями связан договорами о кооперированных поставках Алтайский вагоностроительный завод. В том числе и с Барнаульским вагоноремонтным заводом. И вот на протяжении уже нескольких лет претензий друг к другу они не имеют.

Что это? Случайность или закономерность?

Начальник отдела снабжения вагоностроительного завода Я. М. Киперман считает такие взаимоотношения закономерным результатом огромной работы, проводимой различными службами обоих предприятий.

— Ведь что обеспечивает ритмичность поставок? — говорит Я. М. Киперман. — Это, прежде всего, ритмичная работа предприятия плюс оперативная деятельность отдела сбыта. И, конечно же, озабоченность не только собственными результатами, но и работой смежников. Важно не только понять, но и почувствовать, что замыкаться в узко ведомственных, местнических интересах не может ни один коллектив.

Он показывает сводку, отражающую взаимные поставки вагоностроительного и вагоноремонтного заводов. И по буксам, которые поставляет АВЗ, и по роликовым колесным парам, получаемым с вагоноремонтного завода, семимесячный план намного перекрыт.

Большое значение в улучшении взаимных поставок предприятий сыграл и продолжает играть договор о социалистическом содружестве, который подписывается ежегодно. Он создает атмосферу требовательности, взаимопомощи, моральной ответственности за своевременное выполнение договорных обязательств.

Неплохие отношения сложились у вагоностроителей и с Барнаульским котельным заводом.

На протяжении многих лет работники снабжения вагоностроительного завода никакого горя не знали с заводом «Алтайсельмаш». А вот последние три месяца поставки с этого предприятия опаздывают. Бывает, нужные изделия и вовсе не приходят. На АВЗ вынуждены были сами изготавливать сварной вариант упора останова дверей — не останавливать же производство из-за одной детали. Трудоемкость обработки возросла. И все из-за несоблюдения договорных обязательств «Алтайсельмашем».

С каждым годом возрастает зависимость предприятий друг от друга. Разрыв цепочки в одном звене сказывается на ритмичности работы других заводов и фабрик. Обсуждая проект новой Конституции СССР, читатели «Алтайской правды» высказывают мнение о том, что надо повысить эффективность экономического воздействия на неисправных поставщиков. Работники снабжения вагоностроительного и вагоноремонтного заводов, присоединяясь к этим соображениям, предлагают уменьшать фонды экономического стимулирования за нарушение дисциплины поставок, усилить персональную ответственность руководителей предприятий и организаций, их подразделений и служб. Это способствовало бы ритмичной работе всех предприятий, связанных кооперацией.

В. ПОЛЯКОВ.

В своем письме к труженикам Дона Леонид Ильич Брежнев горячо одобрил их патриотическую инициативу — добиться, чтобы уже в текущей пятилетке не стало не только отстающих предприятий, но и цехов, участков, смен, бригад и отдельных рабочих. Он выразил уверенность, что примеру ростовчан последуют и в других районах страны, потому что в этом — огромный резерв дальнейшего повышения эффективности и качества всей работы. Именно такую цель поставил перед собой и коллектив нашего завода.

Самый верный путь к ее достижению — осуществление целого комплекса мер организационного, технического и политико-воспитательного характера по улучшению дел на каждом производственном участке. Эта система мер была у нас намечена и раньше, однако не отличалась особой полнотой и конкретностью. Недавно мы основательно пересмотрели ее, дополнили новыми пунктами, подсказанными жизнью и опытом передовиков. В ближайшие дни партийный комитет обсудит ее, и она станет для нас боевой программой действий на всю пятилетку.

Многие пункты комплексного плана уже в действии и приносят хорошие плоды. На заводе нет теперь цехов, участков, смен и бригад, которые не выполняли бы месячных заданий. Это позволяет коллективу предприятия систематически завоевывать классные места в социалистическом соревновании. За минувшие семь месяцев сверх программы реализовано продукции на 385 тысяч рублей. С почетным пятиугольником выпускается уже 15 видов изделий. В общем объеме производства их доля достигла 51,6 процента. Производительность труда по сравнению с таким же периодом прошлого года повышена почти на семь с половиной процентов.

Но все это отнюдь не означает, что на заводе уже нет недостатков и упущений. Мы еще не добились ритмичности в работе, не изжили авралов. Вот, к примеру, июньские показатели. В первой декаде было выпущено продукции 29,1 процента, во второй — 28, а в третьей — 46,3 процента к месячному заданию. Наибольшие нарушения ритмичности допускаются в третьем механическом и гальвано-сборочном цехах.

Среди рабочих у нас насчитывается сейчас тридцать отстающих, то есть тех, кто пока не выполняет сменных норм. Это — юноши и девушки, пришедшие на завод недавно. Сказывается, безусловно, то обстоятельство, что молодые кадры нам не готовит ни одно профессионально-техническое училище, их обучаем собственными силами. И вот здесь мы что-то недорабатываем, упускаем.

Отдел труда и зарплаты совместно с руководителями цехов, партийных, профсоюзных и комсомольских организаций каждый месяц анализируют работу тех, кто не выполняет норм, и намечают конкретные практические меры помощи. Технические организаторы цехов вместе с бюро подготовки кадров проводят учебу всех отстающих на курсах по повышению квалификации. Отстающие закрепляются также за шефами-наставниками, которых на заводе около девяноста человек. И это дает неплохие результаты. Заботятся в цехах и о том, чтобы нормально обеспечивать молодых рабочих необходимым инструментом и своевременно проводить наладку оборудования, на котором они трудятся.

Неуклонно повышается на заводе роль совета мастеров, возглавляемого старшим мастером участка автоматизации и механизации О. Н. Березиным. У совета имеется перспективный план, где отражены вопросы улучшения организации и условий труда, качества продукции, культуры производства, меры по оказанию помощи отстающим рабочим. Деятельность совета мы обсудили нынче на заседании партийного комитета, и это еще больше способствовало развитию его активности.

Каждый цех, участок и каждая смена уже несколько лет находятся на хозрасчете. Это, разумеется, благотворно сказывается на их технико-экономических показателях. Теперь нам необходимо внедрить хозрасчет и в практику работы бригад.

Первыми на заводе перешли на единый наряд с распределением заработка по коэффициенту трудового участия каждого бригады лауреаты премии имени знатной рабочей династии Петровых Н. Н. Бондаренко и О. С. Бесединой. Их примеру последовали другие коллективы в литейно-штамповочном, инструментальном и гальваносборочном цехах. Особенно плодотворно поработала во втором квартале бригада О. С. Бесединой. Она заняла первенство среди бригад Железнодорожного района.

Организовано соревнование за звание «Лучший по профессии». Такое звание профсоюзный комитет присваивает победителям по итогам каждого квартала. Дважды в год проводятся конкурсы молодых рабочих по выявлению их профессионального мастерства. Токарь Б. Барсуков, например, занял нынче в краевом конкурсе первое место.

О выполнении государственных планов и обязательств мы регулярно заслушиваем на заседаниях парткома руководителей цехов и участков. Недавно шел, в частности, разговор о гальваническом участке гальвано-сборочного цеха. Он хотя и не отстает, но допускает неритмичность в работе, для него характерны довольно частые нарушения трудовой дисциплины. Работа отдельных коммунистов подвергается анализу на собраниях первичных партийных организаций.

Сейчас, в период подготовки к 60-летию Великого Октября и всенародного обсуждения проекта Конституции СССР, на заводе царит большой трудовой подъем. Коллектив настойчиво идет к цели — успешному выполнению всех своих обязательств. Девиз «Ни одного отстающего рядом» все более ощутимо проявляется в конкретных делах по осуществлению намеченного нами комплексного плана.

В. РАХМАНОВ,
секретарь парткома Барнаульского аппаратурно-механического завода.

Отличными производственными показателями встретила свой профессиональный праздник — День строителя — бригада монтажников Сибстальконструкции Н. И. Рыжих. Четверть века отдал стройкам Николай Иванович. Вряд ли можно назвать крупный промышленный объект Барнаула, где бы он не приложил руки.

Сейчас Рыжих и его бригада сооружают производственный корпус завода синтетического волокна. Соревнуясь за достойную встречу 60-летия Октября, горячо одобряя проект новой Конституции СССР, монтажники выполняют нормы на 185 процентов. Николай Иванович Рыжих — прекрасный шеф-наставник, он обучил своей специальности более десятка молодых рабочих.

На этом снимке вы видите Николая Ивановича Рыжих (второй слева) с его товарищами по работе Виктором Леном, Геннадием Голубевым, Александром Шашкиным.

Фото П. Бисякбу.

СТАНОК ПРОСТАИВАЕТ. ПОЧЕМУ?

ТРЕТИЙ РАБОЧИЙ ДЕНЬ АВГУСТА. На участок стальной крышки стартера мы пришли примерно через полчаса после начала утренней смены. Встретил нас старший мастер участка Анатолий Николаевич Торгов.

— В июле приходилось трудно, — пожаловался он, — да и август начали тоже неважно. Стальцех тракторного завода «режет» нас, все время нарушает график поставки стальной крышки. Правда, сегодня с утра линия крышки работает нормально.

— А эта линия почему стоит?

— Здесь обрабатывается держатель подшипника стартера. Заготовку поставляет наш чугунолитейный цех. Но у них что-то там не ладится. Операторов Сергея Сапрыкина и Елену Шиповскую пришлось поставить на другую работу. А потом будем штурмовать, это уж неизбежно. Стоит и станок, где должна обрабатываться алюминиевая крышка, — подводит с заготовками цех литья под давлением. Словом, из-за отсутствия заготовок в течение месяца теряем массу машинного времени.

Устранение сбоев в кооперированных поставках, четкое взаимодействие смежников — первое условие высокопроизводительного использования техники.

Но не только по названной причине простаивают на этом участке станки. Многопозиционные сложные агрегаты нередко останавливаются из-за всевозможных поломок. Слишком велика нагрузка на них, дублеров нет, и график техуходов соблюдается не всегда. Организация же аварийного ремонта оставляет желать лучшего, ремонт затягивается. Простои оборудования нарушают ритмичность производства. Подтвердим это официальными данными.

По плану в первой декаде июня цех должен был выпустить 34,8 процента предусмотренного на месяц объема продукции, во второй декаде — 30,4 процента, в третьей — 34,8: Фактически же выполнение составило соответственно 18,3, 26,8 и 55,5 процента. Мало что улучшилось и в июле.

«Узким» местом на заводе давно уже стало инструментальное хозяйство. Об этом на предприятии хорошо знают, но существенных мер не принимается. Вот что рассказал в тот день старший мастер штамповочно - заготовительного отделения этого же цеха А. А. Шлеттауэр:

— Два сташестидесятитонных пресса стоят сегодня из-за того, что ремонтируются штампы. А будь у нас штампы-дублеры — и никакого простоя не было бы.

Поскольку речь идет о проблеме высокоэффективного использования активной части основных производственных фондов — технологического оборудования, то нельзя не высказать по этому поводу следующего. Наладка, технические уходы и ремонт оборудования требуют, чтобы службы механика, энергетика, приспособлений были укомплектованы высококвалифицированными рабочими кадрами и в предусмотренном штатным расписанием количестве. Вот это-то и является здесь самым больным местом.

— Престиж слесаря - ремонтника, электрика, слесаря по приспособлениям все больше падает, — говорит главный механик завода А. С. Грищук. — Потому что эта категория работников поставлена не в равные условия даже с малоквалифицированным рабочим основного производства. Тут нужны годы для приобретения высокой квалификации. Вот молодые рабочие и переходят на работу операционниками, штамповщиками, формовщиками, заливщиками, труд которых хорошо оплачивается, престижен, и в то же время приобретение квалификации дается много легче. И это проблема не только одного нашего завода.

Думается, что сегодня, когда идет всенародное обсуждение проекта новой Конституции СССР, названная проблема должна обратить на себя внимание и уже в ближайшем будущем найти положительное решение. Потому что она имеет две стороны: экономическую и социальную.

Рейдовая бригада «АП»: Р. ФРОЛОВА — станочница, Г. ВАГЕЙКИНА — штамповщица, В. ЕРЕМИН — сменный мастер, Н. МАРКОВ — корр. «Алтайской правды».

г. Рубцовск, АЗТЭ.

Репортаж с оперативного совещания

ОСНОВА — ИСПОЛНИТЕЛЬСКАЯ ДИСЦИПЛИНА

ОПЕРАТИВНОЕ СОВЕЩАНИЕ У РУКОВОДИТЕЛЯ ПРОИЗВОДСТВА — испытанный инструмент управления и в то же время зеркало исполнительской дисциплины. Когда установки и распоряжения даются продуманно и выполняются четко — производство, как правило, работает ритмично. Но бывает и так: на каждой оперативке говорят об одном и том же, а дело — ни с места. Это — признак неблагополучия.

...За полчаса до начала оперативки Надежда Васильевна Украинская, заместитель начальника прядильного производства Барнаульского меланжевого комбината, позвонила в отдел технического контроля:

— Вы давно не были у нас на совещании. Сегодня как раз обсуждаем вопросы качества. У вас есть к нам претензии, замечания?

Замечаний не было.

Но это совсем не значило, что прядильщиков успокоили достигнутые показатели.

Специфика текстильного производства такова, что брак в любом звене технологической цепочки влияет и на плановые показатели, и на ритмичность работы всего предприятия. И наоборот, срыв ритмичности отрицательно сказывается на качестве продукции.

Был такой случай. У тканей обнаружился разнотон, полотно забраковали. Перед ткачами в технологической цепи — прядильщики, но цветовой оттенок нити здесь выявить нельзя: волокно в ленте и ровнице, как и на чесальной машине, однотонно. Значит, виноват красильный цех?

По-деловому, быстро и основательно разобрались на оперативке с этим вопросом. Выяснилось, что вместо забракованной чесальной ленты в прядильный цех однажды отправили запас трехдневной давности — вот и обнаружился у ткачей разнотон. Сама технология не терпит аритмичности.

Были сделаны выводы, даны четкие указания конкретным ответственным лицам.

Ритм, качество, план... Слушая выступавших на оперативном совещании начальников цехов и старших мастеров, не только убеждаешься в неразрывной слитности этих понятий, но и приходишь к неизбежному выводу: основа у них одна — исполнительская дисциплина.

Как же она соблюдается на прядильном производстве?

ПРИМЕР ПЕРВЫЙ — ОТРИЦАТЕЛЬНЫЙ

Еще в начале года в план производственных мероприятий был включен такой пункт: укомплектовать бригады чистильщиков оборудования. Бригады такие необходимы в производстве — от содержания машин зависит и продление их срока службы, их надежность, и качество выпускаемой продукции. Но вот докладывает старший мастер прядильного цеха № 1 Галина Николаевна Дронова:

— План по чисткам оборудования выполняется лишь на 80 процентов, бригады полностью до сих пор не укомплектованы...

ПРИМЕР ВТОРОЙ — ПОЛОЖИТЕЛЬНЫЙ

На предыдущей оперативке, посвященной качеству (этот вопрос на производстве обсуждается ежемесячно), второму прядильному цеху было указано на высокую обрывность нитей и предложено разработать мероприятия по устранению этого дефекта. Об исполнении сегодня докладывает старший мастер цеха Анатолий Васильевич Слепухин:

— В июле количество обрывов на тысячу нитей снижено с 37 до 29. На машинах своевременно проведена замена валиков...

Число примеров — как положительных, так и отрицательных — можно увеличить, но вывод напрашивается сам собой: исполнительскую дисциплину на производстве надо крепить.

А. АНДРЕЕВ.

ТОЛЬКО ПО-УДАРНОМУ

Обзор подрядных строительно-монтажных работ за июль и семь месяцев

Июль — один из месяцев наибольшей отдачи в капитальном строительстве. Это связано с благоприятными возможностями летней поры, активной работой студенческих строительных отрядов, влиянием трудового накала накануне хлебоуборочной страды.

Высокий рабочий настрой показали в этом месяце такие крупные подрядные организации, как Главалтайводстрой, управление Алтайавтодор, Бийский трест № 122, Барнаульский домостроительный комбинат. Выполнили месячный план долго отстававшие трест Алтайкоксохимстрой, Бийский домостроительный комбинат и управление Алтайсельстрой. Успешно сработали в отчетном периоде строительные и монтажные подразделения Министерства связи СССР и тридцатое мостостроительное управление Минавтодора РСФСР.

Однако подавляющее большинство строительных организаций с программой семи месяцев все-таки не справилось. По-прежнему сильно отстает Главалтайстрой. Сегодня разрыв в выполнении плана у него превысил 28 миллионов рублей. Не ликвидирует задолженность прежних месяцев управление Алтайсельстрой. Сорвана июльская программа объединением Краймежколхозстрой (как, впрочем, и многие предыдущие).

За этим кроются, безусловно, и такие причины, которые можно понять: на стройках ощущается острая нехватка рабочих рук, резко сказались перебои в поставках нерудных материалов и леса; значительные сложности имеются в деятельности служб железнодорожного и автомобильного транспорта. Но все эти трудности появились не вдруг. Так что важнейшее значение имеет высокий уровень организации дела, заблаговременная и тщательная подготовка, обеспечивающая четкое выполнение возросших объемов работ.

Именно организационно-технические упущения в первую очередь обусловили неудовлетворительные результаты. Контрольные проверки на местах говорят о значительных простоях землеройной техники и наличного парка автомобилей, передержках железнодорожных вагонов на погрузочно-разгрузочных операциях, о неоперативности в использовании материальных ресурсов. Только в управлении производственно-технологической комплектации треста Алтайкоксохимстрой за месяц отмечено почти три тысячи случаев превышения норм времени для разгрузки подвижного состава.

Сегодня, в разгар сельскохозяйственной страды, как никогда требуется особо четкое и максимально эффективное использование транспортной техники.

В летний период всегда ощущается напряженность в обеспечении местными строительными материалами. В этом году она обострилась и в связи со значительным сбоем в производстве кирпича. Его недодано к плану около пятидесяти миллионов штук. В создавшихся условиях требуется максимальное использование производственных мощностей и возможностей сезонных заводов. И тут надо сказать, что большинство районов края медленно разворачивает работу по производству кирпича, а такие, как Алейский, Благовещенский, Быстроистокский, Калманский, Первомайский, Петропавловский, Смоленский, Солтонский, Угловский, Хабарский и Целинный, выпустили не более десятой доли годового задания.

Большим подспорьем в обеспечении этим материалом должно было стать освоение мощностей Кулундинского завода силикатного кирпича. Однако Главалтайстрой и объединение Алтайстройматериалы до сих пор не могут поставить на ноги это предприятие, продукция которого так нужна всему краю.

Отставание капитального строительства в ряде районов явилось результатом ослабления внимания к этой отрасли со стороны местных партийных органов. Большое недовыполнение программы допущено Горно - Алтайской автономной областью, Волчихинским, Змеиногорским, Калманским, Косихинским, Краснощековским, Локтевским, Первомайским, Петропавловским, Ребрихинским, Рубцовским, Сорокинским, Тальменским, Топчихинским и Троицким районами, городами Алейском, Горно-Алтайском, Новоалтайском и Рубцовском.

Особую тревогу вызывает отставание строительства жилья и таких важных объектов, как животноводческие комплексы, школы, детсады. Самый крупный срыв допущен в этих видах строительства управлением Алтайсельстрой. Менее пятой части от годового задания введено квартир в городе Бийске.

Во многих случаях доведенные до городов и районов задания по строительству, реконструкции и монтажу не подкреплены организационно-техническими мероприятиями и контролем. На ряде строек не организованы действенное социалистическое соревнование и контроль за исполнением. В качестве примера можно привести строительство комплекса очистных сооружений в городе Новоалтайске. Учитывая особую важность этого объекта, горком КПСС наметил хорошую программу по обеспечению безусловного ввода его в эксплуатацию, но в дальнейшем почти ничего не предпринял для реализации собственных решений.

В оставшееся время года необходима концентрация внимания, усилий и средств на ограниченном числе объектов. У строителей есть немало резервов, и важно полностью привести их в действие, чтобы безусловно выполнить программу жилищного и культурно - бытового строительства, обеспечить ввод запланированных пусковых объектов. Этому способствует соревнование в честь 60-летия Октября. Особые усилия от городских и районных комитетов партии необходимы для активизации освоения средств, выделенных на развитие отраслей группы Б, собственной производственной базы завода «Алтайсельмаш».

На каждом из объектов, где сосредоточены ресурсы, не должен пропасть ни один час, Там надо организовать работы по возможности в две и три смены, строго контролировать их, добиваться выполнения и перевыполнения норм в натуре каждым строителем.

Обзор подготовлен отделом строительства крайкома КПСС и редакцией «Алтайской правды».

ЕЩЕ НЕДАВНО КОЛЛЕКТИВ НАШЕЙ ФАБРИКИ ПОСТОЯННО ХОДИЛ В ПЕРЕДОВИКАХ. Успех был стабильным, он гарантировался ритмичной работой предприятия. Отставания нет и сейчас, полугодовой план выполнен, не сомневаюсь, что будет сделан и годовой. Но начинает складываться обстановка, в которой, на мой взгляд, необходимо разобраться именно сегодня.

Есть у инженерно-технических работников понятие: запас прочности той или иной детали. Пожалуй, не надо пояснять, что это такое. Без запаса прочности деталь работает на пределе. Мне кажется, что с подобным явлением можно сравнить и сегодняшнюю деятельность нашей фабрики. С предельным напряжением и нагрузкой идет работа на каждом участке. Запас прочности на исходе. Достаточно выйти из строя одному станку — и остановится весь технологический процесс.

ЗАПАС ПРОЧНОСТИ

Отсюда и начинается внутрифабричная аритмия. Нас в звене сборщиков четверо: Леонид Никонов, Яков Кормачев, Сергей Сяпин и я. Коллектив небольшой, дружный и слаженный. И хотя каждый работает на определенной операции, при нужде мы свободно подменяем друг друга. Это не дань моде, а производственная необходимость. Случается так, что к нашему приходу на участок не доставлены дверцы шкафа. Тогда сообща принимаемся за сборку каркасов. Кажется на первый взгляд — ритм труда не нарушен, но это ошибочное мнение. Заготовительный цех не успел создать для нашего участка технологического запаса, дверцы начинают поступать только со второй половины смены. Первый цех торопится наверстать упущенное. Но где спешка — там и брак. Начинается устранение брака, впустую тратится время. А завтра все сызнова.

Сказывается и еще один фактор. В том же заготовительном цехе выйдет из строя престарелый станок — и запас ритмичности исчерпан. Дублирующего оборудования на фабрике нет.

В число причин, порождающих штурмовщину, необходимо добавить еще две. Во-первых, пока мы не можем сказать, что мебельщики максимально используют время. Случаются и затяжные перекуры, и преждевременный уход с рабочего места, с чем мириться никак нельзя. А во-вторых, нередко подводят наши поставщики. Задерживает плановые поставки Кемеровский электротехнический завод и Бийский фанерно - спичечный комбинат.

Но вернусь к нашим внутрифабричным неурядицам. Так ли уж они непреодолимы?

На предприятии уже многое сделано и делается по ликвидации брака. С той поры, как у нас стала внедряться комплексная система управления качеством, дела заметно улучшаются. Только одного хотелось бы пожелать специалистам, оценивающим работу, — побольше принципиальности. Помню, как-то наш участок не дотянул до «пятерки» по сдаче продукции с первого предъявления. Единственный случай, а сыграл он немалую роль. Собрались, поговорили между собой. Тот разговор до сих пор в памяти у каждого. И дело пошло на лад.

Нужно добиться слаженного труда абсолютно всех, кто участвует в изготовлении того или иного изделия, внедрить взаимный общественный пооперационный контроль, самый взыскательный и действенный.

И еще об одном хочу сказать. Наряду с ростом плановых заданий, необходим рост производственных мощностей, планомерное их обновление. В этом деле на фабрике тоже намечается коренной перелом. Строится ремонтно - механический цех, в плане — реконструкция других цехов. Но все это можно и нужно делать быстрее.

Как видим, резервы, позволяющие нам добиться более высокой ритмичности работы предприятия, увеличить выпуск мебели, у нас есть, и от каждого из нас, мебельщиков, зависит, чтобы использовать их сполна.

Б. ЖЕРЕБЦОВ,
звеньевой сборочного звена Каменской мебельной фабрики, депутат городского Совета депутатов трудящихся.

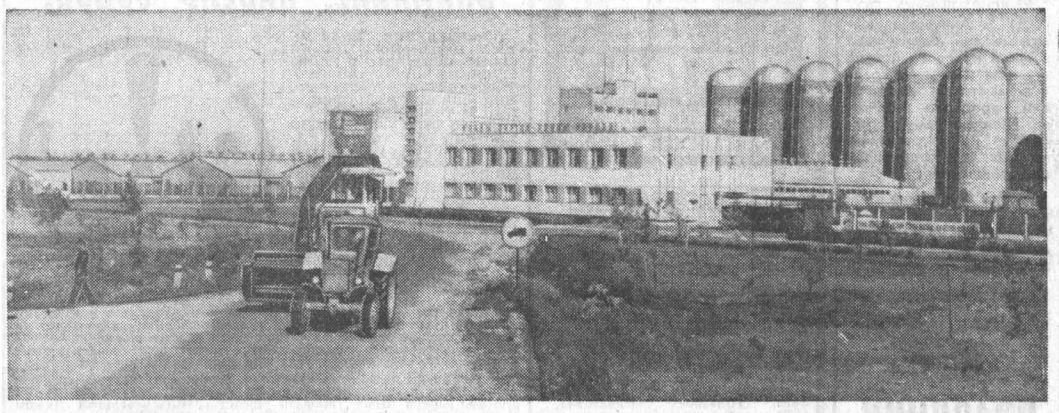

НА СНИМКЕ: животноводческий комплекс совхоза-комбината «Мир» Барановичского района Брестской области.

Фото А. Кузярина и А. Николаева.

Фотохроника ТАСС.

СТРАНА СОВЕТОВ: ГОД 60-й

ТАСС СООБЩАЕТ

Белоруссия: В СЕМЬЕ ЕДИНОЙ

ДОРОГОЙ ОКТЯБРЯ — ДОРОГОЙ ПОБЕД

И. Е. ПОЛЯКОВ, Председатель Президиума Верховного Совета Белорусской ССР

«Мы создали новое общество, общество, подобного которому человечество еще не знало. Это — общество бескризисной, постоянно растущей экономики, зрелых социалистических отношений, подлинной свободы... Это — общество твердой уверенности в будущем, светлых коммунистических перспектив. Перед ним открыты безграничные просторы дальнейшего всестороннего прогресса».

(Л. И. Брежнев. Отчетный доклад ЦК КПСС XXV съезду партии).

ВЛАДИМИР ИЛЬИЧ ЛЕНИН неоднократно подчеркивал, что из всех задач социалистической революции самая главная и самая сложная ее задача — созидательная. Советский народ успешно справился с ее решением. Наиболее ярко эта созидательная сила революции проявилась в развитии национальных республик, получивших благодаря первым декретам Советской власти право свободно развивать свою экономику, культуру, государственность.

Некогда отсталая Белоруссия в условиях социалистического строя превратилась в один из крупных экономических районов единого народнохозяйственного комплекса СССР. Лицо нашей республики давно уже определяет индустрия, на долю которой ныне приходится более 60 процентов валового общественного продукта. У нас производятся тракторы и автомобили, силосоуборочные комбайны и электронно - вычислительные машины, автоматические линии и агрегатные станки с программным управлением, нефтепродукты и радиоаппаратура, фотоаппараты и часы, ткани и обувь, множество другой промышленной продукции. Только на экспорт идет более четырехсот наименований изделий, выпускаемых на предприятиях республики. Только за две последние пятилетки — восьмую и девятую — промышленный потенциал республики почти утроился.

В полном соответствии с установками XXV съезда партии развивается промышленность Белоруссии в текущей пятилетке. Плановые задания минувшего и шести месяцев нынешнего года по важнейшим показателям выполнены и перевыполнены. В целом за годы десятой пятилетки объем промышленного производства увеличится в республике примерно в полтора раза.

По пути всесторонней механизации и концентрации производства развивается наше социалистическое сельское хозяйство. На нужды этой отрасли в восьмой и девятой пятилетках государство вложило в 3,5 раза больше средств, чем за предыдущее десятилетие. На глазах меняет свой облик в прошлом один из самых бедных районов Белоруссии — Полесье, где планируется сосредоточить новые агропромышленные комплексы.

Социализм привел к стремительному росту культуры белорусского народа, органически связанной с советской многонациональной культурой. Огромный размах приобрела общеобразовательная и специальная подготовка трудящихся. В нашей республике более трех четвертей занятого в народном хозяйстве городского и почти 40 процентов сельского населения имеют высшее и среднее (полное и неполное) образование. В республике трудится 858 тысяч дипломированных специалистов, что в 4,5 раза превышает их численность во всей царской России.

Нации и народности СССР достигли, как отмечается в проекте Конституции СССР, не только юридического, но и фактического равенства, сплотились в новую историческую общность — советский народ. Под руководством Коммунистической партии трудящиеся Белоруссии, как и все советские люди, с честью прошли начатый Октябрем путь революционной борьбы и социалистического созидания. 60-летие Советской власти белорусский народ встречает в расцвете творческих сил, с чувством патриотической гордости за свершенное и завоеванное, с глубокой верой в грядущие, еще более грандиозные победы великого дела партии — дела коммунизма.

(ТАСС).

СЧАСТЬЕ МАТЕРИ

«...Мы, бедняки Обольской волости, постановили: приветствовать нашу Советскую власть, как власть рабочих и беднейшего крестьянства, которая лишь одна может вывести нас на путь добра и братолюбия».

(Из резолюции съезда комитетов бедноты Обольской волости от 27 октября 1918 года).

Шестьдесят лет для истории — мгновение. Но как далеко вперед ушла за этот срок сегодняшняя Белоруссия, гражданский паспорт которой выдала Великая Октябрьская социалистическая революция! Как изменился тот белорус, с которым знакомила нас дореволюционная литература, который некогда и человеком себя не считал («полещуки мы, а не человеки»). Ныне — это полноправный гражданин республики, участвующий в государственной жизни Страны Советов, с большой заинтересованностью обсуждающий в эти дни проект новой Конституции СССР.

Чтобы сравнить прошлое и настоящее народа, мы предлагаем читателям мысленно пройтись лишь по некоторым адресам, подсказанным историческими документами, статьями из старых газет и журналов. Это поможет зримо ощутить великую новь земли белорусской, люди которой в братской семье народов СССР вдохновенно и самоотверженно трудятся над претворением в жизнь величественных задач, выдвинутых XXV съездом КПСС.

—Сегодня мы можем по-настоящему оценить, как правы были наши односельчане, которые уже на заре Советской власти поняли, что только она может изменить судьбу народа, — говорит Мария Романовна Клецкова, мать-героиня, кавалер ордена Ленина из колхоза имени Мичурина Шумилинского района. Района, который возник на месте Обольской волости, крестьяне которой в октябре восемнадцатого года без колебаний определили свой путь.

— В эти дни мне часто приходится вести беседы о проекте новой Конституции, — продолжает Мария Романовна. — И когда заходит речь о том, что дала нам Советская власть, я рассказываю о собственной семье.

Три десятилетия совместной жизни отметили недавно Мария Романовна и Андрей Иосифович. По этому случаю собрались все в просторном доме родителей.

А начинали семейную жизнь молодой зоотехник и бывший фронтовик в убогой землянке: все вокруг испепелили фашисты. Но было неуемное желание советских людей возродить и приумножить богатство родной земли.

Этого не знают их дети — сидят все шестнадцать за праздничным столом — веселые, счастливые. Меньшой Леня закончил первый класс. Петр в солдатской форме — он получил краткосрочный отпуск за отличную службу и приехал поздравить родителей. Старший Володя, химик, Федя и Толя, как и родители, верны земле, они — мелиораторы. Надя работает на птицефабрике, Елена — прораб, а Наташа решила стать кулинаром.

Уверены родители, что и младшие дети, которые учатся в школе, будут приносить пользу людям, потому что учат в семье Клецковых самому главному: любить труд. Не словами, а собственным примером. Андрей Иосифович уже пенсионер, но и после десятков трудных председательских лет продолжает работать.

Мария Романовна руководит сейчас льноводческим звеном. На всю округу прославилась она высокими урожаями «северного шелка». В прошлом году матери-героине вручили высшую награду Родины — орден Ленина. Земляки во второй раз избрали ее депутатом районного Совета. Государство помогло ей вырастить и воспитать шестнадцать детей. Колхоз построил ей дом, а недавно за ударный труд подарил автомашину.

Радость и благополучие пришли во все дома сельских тружеников Белоруссии. Велики успехи колхозников в преобразовании земли и накоплении ее богатств. Только за последние пять лет 23 хозяйства Белоруссии были награждены орденами Ленина Трудового Красного Знамени и «Знак Почета».

В. ШЕЛОВИЧ, корр. ТАСС.

Колхоз имени Мичурина, Шумилинский район, Витебская область.

Белорусский вокально-инструментальный ансамбль «Песняры» во время гастролей в Москве.

Фото В. Савостьянова. Фотохроника ТАСС.

ГОРДОСТЬ «АВАНГАРДА»

«Многие живут на 1—2 десятинах и, не будучи в состоянии прокормиться, идут в кабалу к помещикам... полуголодные, оборванные, они все время работают до полного истощения своих физических сил, пока болезнь или смерть не избавит от вечной кабалы». (Газета «Северо-Западный голос», 1906 год. О положении крестьян-бедняков Гродненской губернии).

После трудового дня любит Петр Иосифович Деньщиков пройтись по центральному поселку родного колхоза. «Авангард», родившийся на гродненской земле, — его детище. Давно ушел в прошлое страшный быт, описанный в «Северо-Западном голосе».

Теперь в белокаменных коттеджах живут здесь крестьяне, переселившиеся из хуторов и деревушек. Квартиры — двухэтажные: внизу — гостиная, кухня, детская, вверху — спальни. И в каждом доме — полный достаток — итог коллективного труда и личного старания каждого.

Строительство колхозного городка, спроектированного лучшими зодчими республики, — осуществленная мечта Героя Социалистического Труда Деньщикова, который руководит «Авангардом» бессменно с 1951 года. Сын бедняка, бесправный батрак, он стал хозяином на своей земле после воссоединения Западной Белоруссии с великой Советской Родиной. Когда грянула война, на фронте, в боях отстаивал свою новую долю советский солдат Деньщиков. На горячем посту председателя сельсовета возрождал родную власть и родную землю, засеянную железом войны.

— В день создания колхоза, рассказывает он, — мы дали клятву быть в первых рядах строителей нового общества, клятву верности идеям Октября. Поначалу было в колхозе всего 240 гектаров земли, 12 коров да несколько лошадей. А сейчас на каждого в «Авангарде» приходится свыше 20 лошадиных сил, заключенных в моторах техники. Самоотверженный труд хлеборобов, соединенный с современной техникой, преобразил скудные суглинки.

В прошлом году, например, колхоз перевыполнил все планы по продаже государству сельскохозяйственной продукции и получил 4,5 миллиона рублей дохода. 1,3 миллиона — чистая прибыль! Среднемесячный заработок колхозника достиг 160 рублей.

Так потрудились уже в первом году пятилетки колхозники из «Авангарда». Обширны их планы на будущее. В перспективе, например, — молочный комплекс на 1.600 коров, где каждая доярка сможет обслуживать до ста животных. Его документация уже готова.

Социальные завоевания — «любимый конек» председателя «Авангарда», главная его гордость. Каждый шестой в возглавляемом им колхозе имеет среднее или высшее образование. Все колхозники пользуются оплачиваемыми отпусками, до семисот тысяч рублей отчисляется ежегодно на социально-культурные мероприятия и жилищное строительство. Нельзя не гордиться этим!

К. БОЛОТЕВИЧ, корр. ТАСС.

Гродненский район.

Знак рабочей доблести

«Присвоить Знак качества сроком на три года автомобилю - самосвалу БелАЗ-540А, выпускаемому Белорусским ордена Трудового Красного Знамени автомобильным заводом».

(Из протокола Государственной аттестационной комиссии Министерства автомобильной промышленности СССР от 24 июня 1967 года).

Богатырь из Жодино, бравший «на плечи» 27 тонн груза, стал в Белоруссии первым изделием, отмеченным почетным пятиугольником. С тех пор минуло десять лет. Для Белорусского автозавода эти годы прошли под знаком постоянно повышающегося технического уровня, растущей надежности и долговечности машин, совершенствования технологии, роста профессионального мастерства всего коллектива. Не случайно двадцатисемитонник через три года вновь успешно выдержал экзамен, а вслед за ним и другие машины завода — еще более мощные — удостоились знака рабочей доблести.

— К походу автомобилестроителей из Жодино за безукоризненное исполнение продукции присоединились коллективы других предприятий разных отраслей промышленности Белоруссии. Сейчас с государственным Знаком качества в республике выпускается более двух тысяч наименований изделий, — рассказывает начальник республиканского управления Госстандарта СССР П. В. Янус. —Удельный вес продукции высшей категории в общем объеме производства превышает 14 процентов. Это лучший показатель в стране.

К концу пятилетки каждое четвертое изделие белорусских предприятий будет иметь государственный Знак качества.

Н. АВСИЕВИЧ, корр. ТАСС.

Минск.

ТАКОЙ БЫЛА НАША ПЕРВАЯ КОНСТИТУЦИЯ

Третий месяц в стране идет всенародное обсуждение проекта новой Конституции СССР. В докладе на майском (1977 г.) Пленуме ЦК КПСС товарищ Л. И. Брежнев говорил: «Работая над проектом, мы прочно стояли на почве преемственности. В нем сохранены и развиты намеченные еще В. И. Лениным характерные черты Конституции социалистического типа... Партия рассматривала Конституцию как утверждение завоеваний революции и вместе с тем — как провозглашение основных задач и целей социалистического строительства.

Такой была наша первая Конституция РСФСР 1918 года...».

Этот исторический документ был принят 10 июля того памятного года на заключительном заседании V Всероссийского съезда Советов, состоявшегося в Москве, в Большом театре. Подлинный экземпляр Конституции для нас и потомков хранится в Центральном государственном архиве Октябрьской революции, где мы и находимся.

Перед нами — подшивка документов в обычной обложке из тонкого, плотного картона с пометкой: фонд 1.235. Среди них — текст первой Конституции. Он отпечатан на машинке. Бумага заметно пожелтела. Это и понятно: ведь подлиннику без малого шесть десятилетий! Отчетливо видны круглая печать и подписи председателя V Всероссийского съезда Советов, Председателя ВЦИК Якова Михайловича Свердлова, секретаря ВЦИК и членов Президиума Всероссийского Центрального Исполнительного Комитета.

Принятие Конституции явилось актом величайшего исторического значения. Каждая статья этого важнейшего документа была разработана на основе указаний и при участии Ленина. Владимир Ильич возглавлял комиссию Центрального Комитета партии, которой была поручена окончательная разработка проекта Конституции для представления съезду, он вносил в готовящийся документ свои поправки. В качестве вводного раздела в текст Конституции полностью была включена написанная В. И. Лениным в январе 1918 года и принятая III Всероссийским съездом Советов как программный документ Советской власти знаменитая «Декларация прав трудящегося и эксплуатируемого народа». Лениным же были даны принципиальные указания насчет формулировки вопроса о реальном обеспечении свобод граждан РСФСР. По его же предложению добавлена статья о равноправии национальностей и рас в Советской республике, сформулированы некоторые другие статьи.

Трудным для молодой Советской республики был 1918 год. Съезд проходил в обстановке острой борьбы с левыми эсерами, которые пытались опорочить политику Советского правительства. Выступая на съезде с докладом о деятельности Совнаркома, Владимир Ильич дал решительный отпор контрреволюционерам.

Ленин мудро и твердо провел советский корабль сквозь бури и невзгоды первых месяцев пролетарской диктатуры. И становится понятным тот энтузиазм, которым был отмечен заключительный день работы съезда. Конституция РСФСР — первая Советская Конституция была принята единогласно, под аплодисменты всех присутствующих. Громом аплодисментов встретил съезд возглас одного из делегатов:

«...Вся русская революция связана с именем товарища Ленина, с его прозорливостью и умом. Да здравствует товарищ Ленин!».

Со дня опубликования в «Известиях» — 19 июля 1918 года — Конституция стала Основным Законом жизни молодой Советской республики, могучим организующим фактором в борьбе трудящихся масс Советской страны под руководством ленинской партии за успешное решение коренных задач переходного периода от капитализма к социализму, образцом для государственного строительства в других советских республиках. Огромно было и международное значение этого документа.

Во всех районах Москвы после окончания съезда состоялись многолюдные митинги трудящихся. Выступая на одном из них в Хамовническом районе столицы, В. И. Ленин отметил, что «Советская Конституция, создававшаяся, подобно Советам, в период революционной борьбы,— первая Конституция, провозгласившая государственной властью — власть трудящихся...», что она «отражает идеалы пролетариата всего мира».

Единодушно одобряя проект новой Конституции СССР — Основного Закона нашей жизни, — советские люди с гордостью говорят о построении в СССР развитого, зрелого социализма. Они видят в этом прямое продолжение дел Великого Октября, творческое воплощение в жизнь бессмертных ленинских идей.

В. КНЯЗЕВ, корр. ТАСС.

Москва.

ВО ИМЯ УКРЕПЛЕНИЯ МИРА

Центральное телевидение СССР 14 августа показало цветной телевизионный документальный фильм «Москва—Париж», посвященный развитию советско - французского сотрудничества во имя разрядки международной напряженности, укрепления дела мира.

В центре фильма — официальный визит Генерального секретаря ЦК КПСС, Председателя Президиума Верховного Совета СССР Л. И. Брежнева во Францию в июне нынешнего года. Кинокадры запечатлели встречи и беседы Леонида Ильича Брежнева с Президентом Франции Валери Жискар д'Эстэном, подписание ими совместных документов большой политической значимости.

В киноленту включены интервью жителей Франции, которые свидетельствуют об их огромном уважении к Стране Советов, отмечающей 60-летие Великого Октября.

(ТАСС).

ХРОНИКА · СОБЫТИЯ · ОТКЛИКИ · ЗА РУБЕЖОМ

Политика экономической экспансии

ДЖАКАРТА. (ТАСС). «Экономическая агрессия», «Кредитная экспансия» — такими заголовками многие джакартские газеты характеризуют отношения Японии со странами Юго-Восточной Азии, в том числе с Индонезией. В статьях, приуроченных к начавшемуся вчера визиту премьера Японии в Индонезию, газеты отмечают, что индонезийско-японские отношения в области экономики и торговли в основном приносят выгоду только «Стране восходящего солнца».

Японское посольство распространило в Джакарте многочисленные пресс-релизы и заявления, в которых афиширует «искреннее стремление» японского правительства развивать отношения со всеми странами, входящими в Ассоциацию государств Юго-Восточной Азии (АСЕАН), включая Индонезию с ее богатейшими людскими и минеральными ресурсами. Эти заявления были напечатаны индонезийской прессой рядом с карикатурами и статьями, рассказывающими о реальном положении дел.

Сионизм без маски

БАНКРОТСТВО ПОБРАТИМА РОТШИЛЬДА

С ГАЗЕТНОЙ ФОТОГРАФИИ грустно смотрит бородатый израильский солдат. Это бывший кинорежиссер Ефим Севела. Несколько лет назад он рвался в Израиль. Его патетическое стремление эмигрировать из СССР было поддержано западными антисоветчиками, составляющими актив сионизма, чьи подписи постоянно появляются под провокационными призывами и петициями, касающимися внутренних дел СССР.

Накануне конгресса сионистов в Брюсселе вокруг имени Севелы был создан ореол «мученика - интеллектуала», рвущегося на свободу. Когда он подал заявление на выезд в Израиль, на Западе Севелу аттестовывали публике как угнетенного и разнесчастного. Его портрет появился на первых полосах многих западных газет и на обложках журналов. Интервью, которые он давал журналистам, рассказывая «о борьбе евреев СССР за свободу», стали пропагандистским оружием сионистов.

Из Москвы Севела прибыл в Париж. Там ему устроили шумный, широко разрекламированный прием. Барон Ротшильд направил ему письмо, где писал: «Ты мой брат. Мы близкие друзья, и я рад той связи, которая существует между нами».

Севела рассказывает: «Ротшильд знал о моем намерении поехать в Израиль. Он говорил мне: «Получишь от меня необходимую материальную помощь».

Вслед за Севелой в Израиль приехало еще несколько кинематографистов. Севела предложил создать с их участием кинокомпанию, чтобы внести вклад в «становление национального еврейского киноискусства». «Однако большинство эмигрантов-кинодеятелей, —пишет тель-авивский журнал «Гаолам газе», — обозленные и разочарованные, с ненавистью покинули Израиль. Часть из них приняли христианство и порвали всякую связь с Израилем и с иудаизмом». Сам Севела вскоре оказался безработным.

«В Советском Союзе я не испытывал материальных трудностей, — с тоской вспоминает сейчас Севела. — Мы занимали квартиру в хорошем районе Москвы, в центре города. В сберегательной кассе у меня на книжке лежали немалые деньги. Я имел хорошую работу. В СССР я выпустил восемь кинокартин. Моя жена тоже не испытывала ни малейшей дискриминации, была актрисой московского театра имени Вахтангова, снималась в кино... В Израиле же я попробовал устроиться уборщиком в иерусалимском муниципалитете, но даже этой работы не получил. В муниципалитете мне сказали, что у них достаточно уборщиков-арабов.

Материальное положение мое стало ужасным. У меня совсем не было денег, — жалуется далее Севела на страницах «Гаолам газе». — Но никто не интересовался, как питаются мои дети. Когда родился сын, пришло много гостей. И ни один не спросил, на какие средства родители собираются его кормить.

Я впал в отчаяние. Написал личное письмо Ротшильду и попросил у него взаймы, напомнив, что он когда-то меня называл своим братом. В ответ мне сообщили, что Ротшильд не жертвует частным лицам, а только учреждениям».

Узнав о бедственном положении Севелы, сионистская организация Объединенный еврейский призыв пригласила его в поездку по США с антисоветскими пропагандистскими выступлениями. Он был представлен как «символ борьбы евреев России». Но заокеанское турне доходов не принесло. Севела вынужден был делать новые и новые долги, чтобы содержать свою семью. Сейчас они достигли 40 тысяч долларов.

В Израиле Севела написал четыре сценария. Но не сумел продать ни одного.

«Я никогда не жил среди такого большого количества обманщиков, — подводит он итог своего шестилетнего пребывания в Израиле. — Еврейский призыв предлагает мне снова приехать в США с лекциями. Но они не заинтересованы во мне как в человеке. Им нужен только символ... За все время пребывания в Израиле я не работал и не учился. Я не мог учиться. Единственные слова, которые я знаю на иврите, это «Огонь!» и «Прекратить огонь!». Их я затвердил в израильской армии».

В довершение всего раввинат и органы внутренних дел Израиля выяснили, что жена Севелы не чистокровная еврейка. Это значит, что по расистским законам страны она и ее дети — все потомство на пять поколений вперед занесены в черные списки нечистокровных.

«Я покидаю Израиль с разорванной душой», — резюмирует Севела.

Б. АНТОНОВ.

(АПН).

УРОК В ЛЕСУ

Здесь нет школьного звонка, извещающего о начале уроков, нет дневников и классных журналов с обязательными отметками. И никто не принуждает этих мальчиков и девочек сидеть на уроках по шесть часов в день. Но они занимаются. И когда Александр Васильевич Михайлов, спохватившись, сказал, что урок подошел к концу, а он не успел закончить тему, 10 «А» дружно закричал: «Рассказывайте».

Физико - математический лагерь в крае существует около десятка лет, и создан он был по инициативе коллектива барнаульской школы № 42. А если точнее, то это «детище» учителя математики этой школы, большого энтузиаста своего дела Олега Ростиславовича Львова, который добровольно взял на свои плечи все хлопоты по устройству и организации лагеря. Но идея так и могла, конечно, остаться на бумаге, если бы ее не поддержали краевые и городские организации, в частности, городской отдел народного образования, краевой и городской комитеты профсоюза работников просвещения, высшей школы и научных учреждений. И сейчас в лагерь приезжают не только барнаульские школьники, но и ребята из многих сел и районов края. Для того чтобы попасть сюда, надо хорошо и отлично учиться, иметь интерес к точным наукам. Самым одаренным, способным вручают школы, районо путевки в лагерь. А приезжают сюда школьники, закончившие семь классов и старше. Бывают, правда, и исключения из правил: Аня Шленская со слезами умоляла взять ее в лагерь после шестого класса. Ей пошли навстречу —способная девочка. Нынче уже третий сезон она проводит здесь.

В этом году в лагере живет больше двухсот детей — со всех концов края. Много рубцовчан: четырнадцатая, седьмая школы этого города, отмечает Олег Ростиславович, готовят сильных математиков. Рубцовские ребята, кстати, одержимы идеей создания астрономического кружка, и члены лагеря в курсе всех их хлопот, горячо одобряют идею. Преподаватели же дают практические советы по организации кружка и работе планетария...

В тот день, когда мы заглянули на урок, 10 «А» изучал физику звезд с позиций квантомеханических представлений. А вел урок сотрудник лаборатории теоретической физики Института автоматики и электрометрии Сибирского отделения Академии наук СССР Александр Васильевич Михайлов. В других кабинетах (обыкновенный дачный домик, оборудованный под класс) тоже шли занятия. Пять молодых ученых из Новосибирска здесь ежедневно занимаются с ребятами.

Преподаватель Новосибирского университета Владимир Николаевич Дятлов восьмое лето работает в лагере. Его первые знакомые уже учатся на старших курсах университетов и институтов. Собственно, до нынешнего года Дятлов был именно тем человеком, на которого полагались во всех организационных делах в Новосибирске. Владимир Николаевич подбирал кандидатуры, уговаривал, убеждал, словом, набирал штат преподавателей.

У самого Дятлова путь в мир математики был, пожалуй, похож на путь многих ребят, с которыми он познакомился за все эти годы в лагере. Учился он в небольшом городке, участвовал в математических олимпиадах, его способности заметили, предложили поступать в Новосибирский университет.

...Может быть, кто-то скажет: вот, мол, бедные дети, и летом отдохнуть некогда. Но именно здесь, в лагере, школьники имеют самый полноценный, интересный отдых. Солнце, лес, спортивные соревнования, вечерние празднества... Все это у них есть. Но есть и гораздо большее — ежедневная работа ума, общение друг с другом и с такими людьми, которым можно задавать самые неожиданные вопросы из области научных идей и открытий и получать ответы. Объем получаемой за день информации рождает азарт знать как можно больше, самому разобраться, прочитать, увидеть. А беседы на полчаса—час перед сном на вольные темы из области фантастики и научных прогнозов? Им интересно все: о космосе, летаргическом сне, гипнозе... В один из вечеров группа вместе с Олегом Ростиславовичем Львовым отправилась к обрыву недалеко от лагеря. Там установили телескопы и рассматривали звезды... Восторгам не было конца.

Кто знает, сколько будущих ученых встретили мы в этот день...

Н. ХРАМЦОВА.

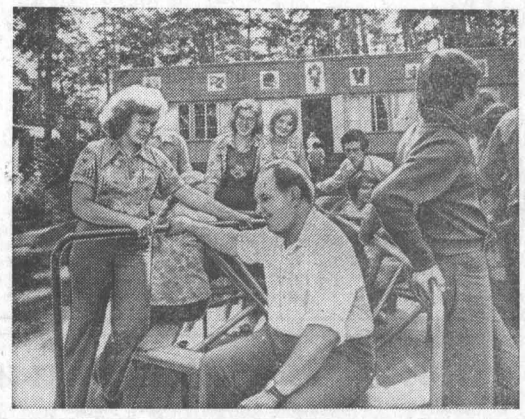

На снимках: урок ведет А. В. Михайлов; в минуту отдыха (в центре О. Р. Львов).

Фото А. Павлушкина.

На краевой ВДНХ ПРАЗДНИК ЦВЕТОВ

НЕСМОТРЯ НА ДОЖДЛИВУЮ ПОГОДУ в минувшие выходные дни, барнаульцы и гости краевого центра все шли и шли на краевую выставку достижений народного хозяйства. Шли на самую красочную ее экспозицию — на традиционный праздник цветов.

А они заполнили восемь павильонов — гвоздики и гладиолусы, каллы и розы, георгины и флоксы, ромашки и васильки... На таких выставках забываешь, что живешь в суровой Сибири. Трудолюбивые, умелые руки выращивают это красочное многоцветье. На выставку цветы были доставлены с заводских территорий, из школьных дворов, с бульваров и балконов... Сто двадцать семь предприятий, учреждений, организаций показывали на ВДНХ свои успехи в цветоводстве, 260 цветоводов - любителей. И многие сопроводили свои экспозиции фотостендами, рассказавшими, как обильно украшают цветы цехи, рабочие кабинеты, все свободное пространство у заводских корпусов, жилых зданий, детских садов, больниц, скверы, проспекты...

Например, коллектив школы № 45 высадил нынче на своей территории 170 тысяч корней цветочной рассады 50 видов, 170 деревьев и кустов, засеял газоны травой. Объединение «Химволокно» вырастило 206,5 тысячи штук цветочной рассады и разместило ее на территории комбината и в городе. Спецуправление благоустройства и озеленения за 10 лет работы высадило 77 тысяч деревьев, 250 тысяч кустов, создало 174 гектара газонов. Много было интересных композиций у цветоводов-любителей.

Первое место при подведении итогов выставки за успехи в цветоводстве было присуждено сразу двум районам Барнаула — Железнодорожному и Центральному, второе — Ленинскому, третье — Октябрьскому. Дипломов Почета удостоены Научно-исследовательский институт садоводства Сибири имени М. А. Лисавенко, школа № 50, шинный завод и его медсанчасть, детский сад № 159 и ЖКО поселка Южный.

Дипломами первой степени награждены завод «Геофизика», школа № 76, домоуправление № 5, детсад № 12, санаторий ВЦСПС, Барнаульский госсортоиспытательный участок цветочных и декоративных культур, детская больница № 1, совхоз «Декоративные культуры», Алтайский моторный завод, меланжевый комбинат. Еще 25 организаций и учреждений получили дипломы второй и третьей степени.

Многими наградами отмечен труд цветоводов. И первыми среди них были названы Татьяна Петровна Хабарова и Зинаида Николаевна Желенкова. Первая вырастила более 70 тысяч корней рассады и безвозмездно отдала ее городу. Вторая по своему эскизу и в основном из своего материала живописно оформила уголок на пересечении улицы Воровского и Комсомольского проспекта. Обеим вручены Дипломы почета и премии. Большой группе участников выставки присуждены дипломы разных степеней, денежные премии.

Л. ПАРШУКОВА.

ГДЕ ЧТО КОГДА?

СПРАВОЧНЫЙ ОТДЕЛ «АЛТАЙСКОЙ ПРАВДЫ»

ТЕЛЕВИДЕНИЕ

ВТОРНИК 16 АВГУСТА

ПЕРВАЯ ПРОГРАММА МОСКВА

10.00 — Новости. 10.10 — Утренняя гимнастика. 10.30 — 13.15 — М. Горький. «Последние». Фильм-спектакль Московского Художественного академического театра им. М. Горького. 15.30 — «Мамина школа». (Цветное телевидение). 16.00 — «Праздник песни». Передача из Риги. (Цветное телевидение). 17.00 — «Москвичи на марше пятилетки». (Цветное телевидение). 17.30 — Песни и танцы народов СССР. (Цветное телевидение). 18.00 — «По Югославии». Кинопрограмма. (Цветное телевидение). 18.45 — Концерт популярной симфонической музыки. (Цветное телевидение). 19.15 — «Один за всех, все за одного». Передача из Ленинграда. (Цветное телевидение). 20.00 — Новости.

БАРНАУЛ

20.15 — «Экран новостей».

МОСКВА

20.25 — «Человек и закон». (Цветное телевидение). 20.55 — Премьера телевизионного спектакля «Кошка на радиаторе» из цикла «Трудный случай». (Цветное телевидение). 21.45 — «Обсуждаем проект Конституции СССР». (Цветное телевидение). 22.00 — «Наша биография. Год 1963-й». (Цветное телевидение). 23.00 — «Время». Информационная программа. 23.30 — «Любовь». Телевизионный фильм. (Цветное телевидение). 23.55 — «Музыкальная жизнь». Телевизионный журнал. (Цветное телевидение). 1.05 — Международный турнир по волейболу. Мужчины. Финал. Передача из Минска. По окончании (1.35) — Программа передач.

ВТОРАЯ ПРОГРАММА БАРНАУЛ

18.30 — Для детей. Мультфильм. 18.45 — «Здоровье». (Отвечаем на ваши письма). 19.15 — «Валерий Чкалов». Художественный фильм. 20.40 — 20.50 — «Экран новостей».

КИНО

«МИР». «КАРТУШ» — в 10, 11.40, 16.20. Прощальные сеансы «СМЕШНАЯ ДЕВЧОНКА» (1—2 серии) — в 13-30, 18.10, 21.40. С 17 августа — новый цветной широкоформатный фильм «ОПАСНАЯ ПОГОНЯ» (1—2 серии) — в 10, 12.50, 15.30, 18-10, 20-50.

«РОССИЯ». «ВСЕГО ОДНА НОЧЬ» — в 9, 10.45, 12.30, 13-30, 14-15, 16, 17-45, 18.45, 19-30, 21.15 (удлиненный сеанс). «ТЫ — МНЕ, Я — ТЕБЕ» — в 10, 11-45, 15-15, 17, 20-30, 22.

«РОДИНА». «ВСЕГО ОДНА НОЧЬ» —в 9, 10, 10-45, 11.45, 12.30, 13.30, 14-15, 15-15, 16, 17, 17-45, 18.45, 19.30, 20.30, 21-15 (два последних сеанса — удлиненные).

«ЮНОСТЬ». «ВСЕГО ОДНА НОЧЬ» — в 9-30, 11-30, 13.30, 15.30, 17-30, 19-30, 21-30 (удлиненный сеанс).

«ПЕРВОМАЙСКИЙ». «ПУСПУС» — в 10, 11, 12, 13, 14, 15, 16, 17, 18, 19, 20, 21 (удлиненный сеанс), 21-40.

ЛЕТНИЙ КИНОТЕАТР ВДНХ. «ТАБОР УХОДИТ В НЕБО» — в 13, 15, 17.

«ЧАЙКА». «ТРИСТА СПАРТАНЦЕВ» — в 11, 13, 15, 17, 19, 21 (удлиненный сеанс).

«РУЧЕЕК». «БЕССМЕРТНЫЙ ГАРНИЗОН» — в 9-30.

«ПИОНЕР». Новый цветной музыкальный фильм-сказка — «ПОКА БЬЮТ ЧАСЫ» — в 10, 11.30, 13.10, 15, 17. «ОТПУСК, КОТОРЫЙ НЕ СОСТОЯЛСЯ» — в 19, 21 (удлиненный сеанс).

«АЛТАЙ». «МАУГЛИ» — в 13 (для детей). «БОББИ» (1—2 серии) — в 15, 18, 21.

«ЗАРЯ». «ПРИКЛЮЧЕНИЯ ПИНОККИО» (1—2 серии) — в 12 (для детей). «ПОГОНЯ» (1—2 серии) — в 15, 18, 20.40.

ДВОРЕЦ КУЛЬТУРЫ ШИННИКОВ. «АФОНЯ» — в 17, 19, 21.

ДВОРЕЦ КУЛЬТУРЫ КОТЕЛЬНИКОВ. «ГОРЯЧАЯ ЗЕМЛЯ» — в 15, 17-15, 19, 21.

КЛУБ ЗАВОДА «ТРАНСМАШ». «ОНА И ДЬЯВОЛЫ» (1—2 серии) — в 15.50, 18, 20-20.

ПАРК КУЛЬТУРЫ И ОТДЫХА МЕЛАНЖЕВОГО КОМБИНАТА. «ПОДСАДНАЯ УТКА» — в 21.30.

ПОГОДА

Сегодня по краю, по данным синоптиков, переменная облачность, местами дождь. Ветер западный, 7—12 метров в секунду. Температура 17—22 градуса тепла.

В Барнауле — переменная облачность, дождь. Ветер западный, 7—12 метров в секунду. Температура 17—19 градусов тепла.

Атмосферное давление на 13 часов 15 августа было 741,3 миллиметра ртутного столба. Относительная влажность воздуха 71 процент.

Уровень воды реки Оби у города Барнаула 203 сантиметра над нулем графика водпоста. Температура воды 17 градусов.

На последующие сутки ожидается небольшой подъем уровня.

ВНИМАНИЕ: КАБЕЛЬ СВЯЗИ!

ПОВРЕЖДЕНИЕ ПОДЗЕМНЫХ КАБЕЛЬНЫХ ЛИНИЙ СВЯЗИ ПРИВОДИТ К ДЛИТЕЛЬНОМУ ПРЕКРАЩЕНИЮ ТЕЛЕФОННОЙ И ТЕЛЕГРАФНОЙ СВЯЗИ, РАДИОВЕЩАНИЯ И ТЕЛЕВИДЕНИЯ.

КРОМЕ ТОГО, ЭТО ОПАСНО ДЛЯ ЖИЗНИ, ТАК КАК КАБЕЛИ СВЯЗИ НАХОДЯТСЯ ПОД ВЫСОКИМ НАПРЯЖЕНИЕМ.

РУКОВОДИТЕЛИ СТРОИТЕЛЬНЫХ ОРГАНИЗАЦИЙ, ЖИЛИЩНО - ЭКСПЛУАТАЦИОННЫХ КОНТОР!

ПОМНИТЕ, ЧТО ВСЕ ЗЕМЛЯНЫЕ РАБОТЫ МОЧНО ПРОИЗВОДИТЬ ТОЛЬКО С РАЗРЕШЕНИЯ ГОРОДСКОГО И РАЙОННОГО ИСПОЛКОМОВ.

Прежде чем начать земляные работы, необходимо в управлении главного архитектора города или района выяснить, не проходят ли в месте предстоящих работ кабели связи и кому они принадлежат (району кабельных и радиорелейных магистралей, городской телефонной сети, телефонному узлу или радиотрансляционной сети).

При наличии подземных кабельных сооружений следует согласовать работы с предприятием связи, эксплуатирующим их, за три дня до начала работ вызвать представителя кабельной службы связи и выполнять работы только в его присутствии.

ТОВАРИЩИ ПРОРАБЫ, МАСТЕРА, ЭКСКАВАТОРЩИКИ, БУЛЬДОЗЕРИСТЫ И МАШИНИСТЫ, РАБОТАЮЩИЕ НА РАЗЛИЧНЫХ ЗЕМЛЕРОЙНЫХ МАШИНАХ!

НЕ ЗАБЫВАЙТЕ, что в охранных зонах кабельных линий связи запрещается вести земляные работы механизированным способом, так как это может привести к повреждению телефонной канализации и кабеля.

СОБЛЮДАЙТЕ требования «Правил охраны линий связи» и «Условий производства работ в пределах охранных зон и просек на трассах линий связи и радиофикации».

ПОВРЕЖДЕНИЕ ПОДЗЕМНЫХ КАБЕЛЬНЫХ ЛИНИЙ СВЯЗИ ПРЕСЛЕДУЕТСЯ ЗАКОНОМ.

Кабельный участок № 51 сетевого узла связи № 2001 и Барнаульский эксплуатационно - технический узел связи.

ФИЛИАЛ ГПТУ-12 ПРИ СТАНКОСТРОИТЕЛЬНОМ ЗАВОДЕ

объявляет прием учащихся на 1977—78 учебный год по специальностям: **НАЛАДЧИК АВТОМАТИЧЕСКИХ РОТОРНЫХ ЛИНИЙ** (принимаются демобилизованные воины Советской Армии, с образованием 10 классов, срок обучения 6 месяцев, стипендия 130 рублей); **ТОКАРЬ, ЭЛЕКТРОМОНТЕР** по обслуживанию промышленного оборудования, **СЛЕСАРЬ-ИНСТРУМЕНТАЛЬЩИК, ФРЕЗЕРОВЩИК, ШЛИФОВЩИК** (принимаются лица с образованием 8—10 классов, срок обучения 1 год); **КОНТРОЛЕР** (принимаются девушки в возрасте не моложе 17 лет, с образованием 10 классов, срок обучения 6 месяцев).

Учащиеся обеспечиваются бесплатным разовым питанием, форменной одеждой, кроме наладчиков и контролеров, и стипендией в размере 50—60 рублей. Отличникам учебы выплачивается повышенная стипендия. Учащиеся, зачисленные в училище, могут совмещать занятия с учебой в общеобразовательной школе по программе 9-го класса.

По окончании училища учащимся предоставляется отпуск за счет предприятия с оплатой этого отпуска из расчета тарифной ставки по присвоенному выпускнику квалификационному разряду или соответствующего должностного оклада.

Лицам, обучавшимся в профессионально-технических училищах, время обучения включается в общий непрерывный трудовой стаж.

После окончания училища выпускникам предоставляется место в благоустроенном общежитии.

Выпускники, окончившие техническое училище с отличием и работающие по специальности, полученной в училище, при поступлении в вузы без отрыва от производства на родственную специальность, получившие положительные оценки на вступительных экзаменах, зачисляются вне конкурса или же имеют право поступать в дневные вузы и средние специальные учебные заведения на общих основаниях в течение срока обязательной работы на предприятии. По окончании училища можно продолжать обучение в заводском техникуме.

Зачисление ведется по характеристикам и оценкам в свидетельстве об образовании.

Начало занятий 1 сентября.

Для поступления в училище необходимо иметь следующие документы: паспорт или свидетельство о рождении, аттестат или свидетельство об образовании, справку с места жительства, характеристику, автобиографию, пять фотокарточек размером 3×4 см.

Обращаться в отдел кадров станкостроительного завода с 9 до 11 часов. Телефоны: 91-5-76, 91-5-06.

Проезд на трамваях № 3, 4 и автобусах 2, 16 до остановки «Станкостроительный завод».

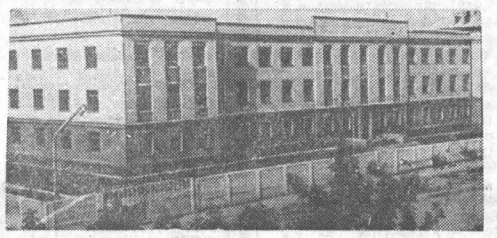

ТЕХНИЧЕСКОЕ УЧИЛИЩЕ № 33 — ТЕКСТИЛЬЩИКОВ

г. Барнаула

объявляет прием учащихся на 1977—78 учебный год.

Принимаются девушки в возрасте от 15 до 19 лет, с образованием 8—9 классов по специальностям: **РОВНИЧНИЦЫ, ПРЯДИЛЬЩИЦЫ, ТКАЧИ, МОТАЛЬЩИЦЫ, СЪЕМЩИЦЫ ПРИЖИ** (срок обучения от 1 года до 3 лет). Мужчины и женщины в возрасте 20—30 лет с образованием 8—10 классов сроком обучения 1 год на пом. мастеров прядильного производства.

Учащиеся, обучающиеся в группах с 3-годичным сроком обучения, вместе со специальностью получают аттестат о среднем образовании.

Все учащиеся находятся на полном государственном обеспечении.

Иногородним учащимся предоставляется бесплатное общежитие.

В период прохождения производственной практики на Барнаульском хлопчатобумажном комбинате учащимся дополнительно к гособеспечению выплачивается 50 процентов заработной платы.

При поступлении предъявляются следующие документы: паспорт или свидетельство о рождении, документ об образовании, пять фотокарточек размером 3х4 см, трудовая книжка (для ранее работавших), справка с места жительства, заявление о поступлении на имя директора училища, характеристика из школы.

Заявления и документы принимаются лично и по почте ПО АДРЕСУ: 656023, г. Барнаул, ул. Э. Алексеевой, 40.

До училища можно проехать на трамвае и троллейбусе до остановки «Моторный завод», автобусе № 1 — «Ул. 40 лет Октября», № 18 —«Ул. Э. Алексеевой».

АЛТАЙСКИЙ НАРОДНЫЙ УНИВЕРСИТЕТ ОХРАНЫ ПРИРОДЫ

объявляет прием слушателей на I курс 1977—78 учебного года на следующие факультеты:

НАУЧНЫХ ОСНОВ ОХРАНЫ ПРИРОДЫ (изучаются общие проблемы охраны природы и рационального использования природных ресурсов);

ПРИКЛАДНОЙ БИОЛОГИИ (изучаются вопросы садоводства, овощеводства и цветоводства).

Занятия начинаются в октябре и проводятся в здании Алтайского сельскохозяйственного института и Дома культуры на пос. Южном два раза в месяц в вечерние часы рабочей недели.

Обучение бесплатное.

Заявления на имя ректора университета с указанием факультета, возраста, образования, места работы и должности, домашнего адреса принимаются до 20 сентября краевым советом общества охраны природы (пр. Горького, 45).

Телефон для справок 99-5-90.

КРАЕВОЙ СОВЕТ ОБЩЕСТВА ОХРАНЫ ПРИРОДЫ.

Алтайская краевая филармония

СДАЕТ В АРЕНДУ

концертный зал

для проведения массовых мероприятий.

Адрес: ул. Ползунова, 37.

Телефон для справок 5-10-01.

Центральный райком КПСС и райисполком, партийная, профсоюзная организации, администрация НИИ садоводства Сибири имени М. А. Лисавенко выражают глубокое соболезнование старшему научному сотруднику Никоновой Ольге Агафоновне по поводу трагической гибели ее сына

Олега Антониновича.

БАРНАУЛЬСКОЕ БЮРО ПУТЕШЕСТВИЙ И ЭКСКУРСИЙ

предлагает

ОТПУСКНИКАМ АВГУСТА

следующие маршруты:

С 23 АВГУСТА на 20 дней— КУТАИСИ — ГУДАУТА, стоимость путевки 318 рублей;

С 24 АВГУСТА на 20 дней — КУТАИСИ — ГУДАУТА, стоимость путевки 315 рублей.

В стоимость путевок входят: проезд самолетом в оба конца, питание, проживание, экскурсионное обслуживание.

За путевками обращаться ПО АДРЕСУ: г. Барнаул-15, пр. Ленина, 81. Тел. 2-28-10.

ПИШИТЕ ЗВОНИТЕ

НАШ АДРЕС

г. Барнаул,

ул. Короленко, 105.

Индекс — 656099.

Приемная редактора — 5-49-56, 5-30-69; заместители редактора — 5-48-37, 5-43-54; ответственный секретарь — 5-52-34; заместители ответственного секретаря — 5-51-13. ОТДЕЛЫ: партийной жизни — 5-53-11 (заведующий), 5-46-16; пропаганды и агитации — 5-50-92; советского строительства и быта — 5-51-73; сельского хозяйства— 5-46-73 (заведующий), 5-54-64, 5-58-13; промышленности и транспорта — 5-52-63 (заведующий), 5-46-12, 5-65-09; строительства — 5-49-54, науки и учебных заведений — 5-50-82 (заведующий) 5-51-55; культуры — 5-26-71, информации и спорта — 5-46-92 (заведующий), 5-37-17; фельетонов — 5-15-10; писем и массовой работы — 5-54-12 (заведующий) 5-48-71, 5-55-84; фотокорреспонденты —5-37-44; собкоровская сеть — 5-45-62; отдел объявлений — 5-53-62; редакция рекламного приложения «Алтайская неделя» — 5-67-90 (редактор), 5-87-88; общественная приемная — 5-57-62, собственные корреспонденты в Алейске — 1-45; Рубцовске — 96-37-43, 92-25-57; Камне-на-Оби — 6-08; Славгороде — 2-16-73; Горно-Алтайске — 49-41; Благовещенке — 22-8-29, 22-8-51; Тальменке — 9-25-08; Кулунде — 91-2-93.

Типография издательства «Алтайская правда» Алтайского крайкома КПСС.

АГ 19140. 50.300.

Заказ 6728.

Тираж 240.000 экз.

ВЗГЛЯД В ОЛИМПИЙСКОЕ ЗАВТРА

К ИТОГАМ I КРАЕВОЙ ОЛИМПИАДЫ СЕЛЬСКИХ СПОРТСМЕНОВ

СЛОЖНЫЕ ЗАДАЧИ были у ключевцев, которым предстояло принять более тысячи участников, судей, гостей первой сельской олимпиады и обеспечить в течение четырех дней все условия для успешного проведения соревнований, хорошего отдыха их участников. Им это удалось: размещение, питание, культурное обслуживание спортсменов было на высоком уровне.

Впервые благодаря инициативе краевого совета ДСО «Урожай» на Алтае прошел столь впечатляющий праздник. У спортивных работников районов была прекрасная возможность обменяться опытом, у спортсменов — проверить свои силы, а у руководителей краевых спортивных организаций — еще раз оценить, насколько выросло мастерство лучших представителей районов, участвовавших в олимпиаде.

Эти заметки, написанные по горячим следам события, я начну с итогов выступления, пожалуй, самых титулованных олимпийцев—гиревиков, имевших не одну громкую победу на всесоюзных и республиканских первенствах. Уже в первый день состязаний на помосте развернулась такая острая борьба, о какой специалисты и не мечтали. Спору нет, атлеты Сорокинского района и раньше собирали достаточный «урожай» наград на чемпионатах края, но все же были далеки от того, чтобы поколебать уверенную поступь горноалтайских богатырей. И потому, когда сорокинцы на старте установили несколько рекордов края, выиграв четыре из пяти медалей золотого достоинства, большинство тренеров ждало, что уж во второй день гиревики из Горного Алтая свое возьмут. Однако сорокинцы не только не растеряли завоеванного преимущества, но и увеличили его, и заслуженно взяли первый командный приз. После соревнований один из наставников чемпионов мастер спорта В. Пряхин сознался, что в Сорокино давно готовили эту победу, создав две опорные секции гиревого спорта в райцентре и колхозе имени Жданова, где, кстати, теперь живет несколько олимпийских чемпионов.

А вот горноалтайская команда не походила на ту, когда имена ее лучших богатырей — Ивана Немцева и Геннадия Черлоякова были известны всей стране, а рядом с ними росла плеяда талантливых молодых спортсменов. Сейчас сборная области не располагает былыми возможностями. Поможет ли «холодный душ» олимпиады экс-чемпионам? Руководителям областного спорткомитета и облсовета ДСО «Урожай» самое время сейчас проанализировать причину неудачи команды на ключевском помосте.

Добрых слов заслужили сельские футболисты. Все игры финального турнира проходили интересно, при полных трибунах стадиона. Особенно понравилась команда хозяев поля, достаточно техничная, хорошо подготовленная физически. Мы вправе ожидать от ключевцев удачных выступлений не только в рамках краевых первенств (тем более, что они уже владели титулом чемпионов Сибири и Дальнего Востока среди сельских команд, играли в финале первенства РСФСР).

Сельский футбол на Алтае — это пока еще не поднятая целина, богатая талантами. Жаль, что к нему скептически относятся тренеры наших сильнейших команд — Барнаула, Рубцовска, Бийска.

Главный судья олимпиады по программе многоборья комплекса ГТО В. А. Демидов был настроен критически: «Результатов, достойных олимпийских мерок, мало. Можно пересчитать хороших многоборцев по пальцам: Юрин (Солтонский район), Козлов (Мамонтовский), Родинова (АСХИ)... Это еще раз свидетельствует о «трудной» жизни комплекса ГТО в селах края».

И хотя по многоборью выступало рекордное число команд—35, общая картина их подготовленности выглядела бледновато. Смешно и грустно было видеть, как одна спортсменка из Павловска отказалась от старта в плавании потому, что... не умеет плавать, а другую, видимо, более отчаянную, пришлось судьям буквально спасать. «Баранками» пестрели и протоколы по пулевой стрельбе. А выступали, повторяем, на олимпиаде лучшие (!) многоборцы.

Волейбольный турнир омрачили подставки игроков, за что были сняты команды Славгородского, Ребрихинского и Ключевского районов. Из женских коллективов выделить какой-либо трудно, даже в игре чемпионок — команды Алтайского района немало погрешностей. Зато у мужчин приятное впечатление оставили спортсмены Родинского района, действовавшие значительно грамотнее своих соперников.

Легкоатлетические состязания завершились победой кулундинцев, мастерство которых растет год от года благодаря хорошей отдаче местной детской спортивной школы. Особыми условиями в сравнении с теми, что имеются в других районах, легкоатлеты Кулунды не располагают, но здесь видна четкая организация работы с юными; в постоянном поиске не только тренеры ДСШ, но и учителя общеобразовательных школ.

С большим интересом следили зрители за выступлениями конников. Они показали, насколько любим конный спорт сельскими жителями. И хорошо, что на олимпиаду были приглашены спортсмены Барнаульского ипподрома, выступившие с большим подъемом. Остро проходила борьба в заездах за чемпионскими наградами. Но борьба эта могла стать еще увлекательнее, выступи, скажем, на олимпиаде спортсмены единственного в крае конезавода № 39 из Тюменцевского района, по непонятным причинам игнорировавшие олимпиаду.

Много проблем остается у городошников. Их мастерство в последние годы не растет. Причин тому много. Слишком скромен календарь по городошному спорту (одно соревнование краевого масштаба в год), не обеспечены городошники амуницией, которую вынуждены окольными путями доставать в городах.

Эти заметки написаны вовсе не для того, чтобы кто-нибудь из читателей воскликнул: «Ах, как плохо живут сельские спортсмены!» Наоборот, в последние годы сельский спорт сделал заметный шаг вперед, и само проведение олимпиады — лишнее тому доказательство. Но в том и сила олимпиады, что она назвала нам не только чемпионов, но и районы, где физкультура и спорт живут на правах Золушки. Змеиногорский, Залесовский, Панкрушихинский, Первомайский, Топчихинский, Чарышский, Романовский, Баевский, Волчихинский, Смоленский, Калманский — вот те районы, где у руководителей районных спорткомитетов и советов ДСО «Урожай» работы непочатый край. Но им нужна помощь, и в первую очередь партийных, комсомольских, общественных организаций.

Через год олимпиада пройдет во второй раз. Пока место ее проведения не определено, но желающих принять олимпиаду много. Хочется верить, что к ней сельские спортсмены подойдут более подготовленными. Уроки олимпиады-77 достаточно наглядны, и прилежным ученикам остается лишь вновь сесть за парту, ибо современный спорт подвластен лишь тем, кто шагает вровень с требованиями дня.

В. ГОРЛОВ,

спец. корр. «Алтайской правды».

Ключи — Барнаул.

КРАСИВ МАЛЬЧИШЕСКИЙ ФУТБОЛ!

ТАБЛО

13 АВГУСТА: «Сасун» — «Аланы» — 1:1; «Салют» — «Альфа» — 6:2; ЦСКА — «Химик» — 8:1.

«Динамо» — «Волга» — 4:3; «Ровесник» — школа № 10 (Новотроицк) — 6:0; «Викэро» — «Зенит» — 2:0.

«Темп» — «Факел» — 2:2; «Юность» (Первомайск, УССР) — «Нерис» — 2:1; «Гренада» — «Ширван» — 4:0.

«Тайфун» — «Альбатрос» — 2:1; «Нефтчи» —«Аму-Дарья» — 4:3; «Фрунзенец» — «Юность» (Краснокаменск, Читинская обл.) — 3:2.

Ах, в какой красивый и современный футбол играют мальчишки: техничный, быстрый, да к тому же еще и результативный! И болельщики в долгу не остаются. Уж на что, казалось, «не футбольной» была субботняя погода, но и она не испортила праздничного настроения. Под беспрерывным дождем проходила встреча команд «Аланы» (Северная Осетия) и «Сасун» (Армянская ССР), в первом же туре недвусмысленно заявивших своей игрой о том, что они рассчитывают на высокие места. В начале игры чуть-чуть активнее действовали на поле ребята из Осетии. Они и открыли счет. Но во втором тайме искусней были в подборе «ключа» к воротам их соперники. В итоге справедливая ничья — 1:1.

Те, кому по душе прогнозы, наверняка откажутся от любимого занятия в дни финального турнира. Перед матчем рубцовской «Гренады» и «Ширван» из Азербайджана все, будто сговорившись, предсказывали победу гостям. Но рубцовские мальчишки думали совсем по-иному. Им, правда, не удалось добиться успеха в первой половине игры, зато во второй сразу четыре безответных мяча побывало в сетке ворот «Ширвана».

Итак, два тура позади. Определились и лидеры, которым, впрочем, еще придется крепко потрудиться, чтобы оставить за собой столь почетное звание.

Пульс «КМ» КАК «ПРИРУЧАЛИ» МЯЧ

Воскресный день был свободным от игр. Зато на стадионе «Динамо» прошли традиционные состязания юных футболистов по технической подготовке. В их программе: жонглирование с мячом, обводка стоек, удары по воротам. Далеко не каждому слушался упрямый мяч. Виртуознее всех «работал» с ним Алеша Шукрынов («Юность». Чигинская область). Ренат Темаров («Нефтчи», Узбекистан) был лучшим в дриблинге. Ну, а по сумме упражнений первый приз завоевал Володя Волков («Викэро». Эстонская ССР).

КОМПЕТЕНТНОЕ МНЕНИЕ

Член центрального штаба клуба «Кожаный мяч» А. В. АГАПОВ:

— Большое спасибо барнаульцам. Они настоящие хозяева — предусмотрительные, гостеприимные. Думаю, что дни, проведенные в вашем городе, запомнятся ребятам.

Много на турнире хороших команд. Мне, например, импонирует «Ровесник» (Ленинград), «Юность» (Украинская ССР), «Аланы» (Северная Осетия), «Сасун» (Армянская ССР)...

Посмотрел я игру вашей «Гренады». Приятно, что ребята не сникли после обидного поражения в первом матче.

Редактор Ю. МАЙОРОВ.

ВНИМАНИЕ — КОНКУРС

В 1977 году Центральным правлением научно-технического общества автомобильного транспорта и дорожного хозяйства совместно с Министерством внутренних дел СССР и Министерством строительства и эксплуатации автомобильных дорог РСФСР проводится

ВСЕСОЮЗНЫЙ ОТКРЫТЫЙ КОНКУРС

на разработку лучшего проекта стационарного поста ГАИ на автомобильных дорогах.

В конкурсе могут принимать участие как отдельные граждане, так и коллективы работников организаций и учреждений.

При рассмотрении проектов учитываются качество строительно-архитектурного решения, прогрессивность и современность конструкций.

Высоту здания поста ГАИ принимать не более двух этажей, общей площадью до 30 квадратных метров.

В здании необходимо предусмотреть служебное и бытовое помещения.

Условия конкурса можно получить в ГАИ УВД Алтайского крайисполкома.

Госавтоинспекция УВД.