ПРОЛЕТАРИИ ВСЕХ СТРАН, СОЕДИНЯЙТЕСЬ!

АЛТАЙСКАЯ ПРАВДА

Орган Алтайского краевого комитета КПСС и краевого Совета депутатов трудящихся

№ 184 (16915) • СУББОТА, 6 АВГУСТА 1977 ГОДА • Газета выходит с 12 августа 1917 г. • Цена 2 коп.

ОПЫТУ ИПАТОВСКИХ ХЛЕБОРОБОВ — ШИРОКУЮ ПОДДЕРЖКУ!

РЕШЕНИЯ XXV СЪЕЗДА КПСС — В ЖИЗНЬ!

60-ЛЕТИЮ ВЕЛИКОГО ОКТЯБРЯ — ДОСТОЙНУЮ ВСТРЕЧУ!

ВСЮ УБОРКУ ВЕСТИ ПО-УДАРНОМУ!

В крайкоме КПСС

О РАБОТЕ ПОСПЕЛИХИНСКОЙ РАЙОННОЙ ПАРТИЙНОЙ ОРГАНИЗАЦИИ ПО ОБЕСПЕЧЕНИЮ ВЫСОКИХ ТЕМПОВ УБОРКИ УРОЖАЯ, ВЫПОЛНЕНИЮ НАРОДНОХОЗЯЙСТВЕННЫХ ПЛАНОВ ЗАГОТОВОК ЗЕРНА И ДРУГИХ СЕЛЬСКОХОЗЯЙСТВЕННЫХ ПРОДУКТОВ В 1977 ГОДУ

ЦК КПСС в постановлении «Об опыте работы Ипатовской районной партийной организации Ставропольского края на уборке урожая 1977 года» определил развернутую программу деятельности партийных организаций по успешному проведению уборки и заготовок зерна и других сельскохозяйственных продуктов.

Генеральный секретарь ЦК КПСС, Председатель Президиума Верховного Совета СССР товарищ Леонид Ильич Брежнев в письме Ипатовскому райкому партии выразил уверенность, что их опыт уже в этом году получит широкое распространение во всех районах, областях, краях и республиках и будет способствовать ускорению уборочных работ, увеличению валовых сборов, выполнению и перевыполнению государственных планов закупок зерна. Указания Л. И. Брежнева, постановление ЦК КПСС с одобрением встречены коммунистами, всеми трудящимися края и приняты к неуклонному исполнению.

Включившись во Всесоюзное социалистическое соревнование за успешное выполнение планов второго года десятой пятилетки и достойную встречу 60-летия Великой Октябрьской социалистической революции, труженики сельского хозяйства Поспелихинского района увеличили посевы зерновых на 5 тысяч гектаров. Выращен хороший урожай сельскохозяйственных культур. С каждого гектара зерновых будет собрано по 14,5 центнера, сахарной свеклы — по 130, кукурузы на силос — по 160 центнеров.

Коллективы колхозов и совхозов района приняли обязательство продать государству 116 тысяч тонн хлеба и 30,9 тысячи тонн сахарной свеклы, что больше народнохозяйственного плана, полностью обеспечить потребности животноводства в кормах, выполнить планы сдачи государству мяса, молока, шерсти, овощей, картофеля и других сельскохозяйственных продуктов.

Перенимая опыт ипатовских хлеборобов Ставропольского края по организованному и качественному проведению уборочных работ, в районе при активном участии коммунистов, руководителей колхозов и совхозов, специалистов сельского хозяйства на основе глубокого анализа составлен комплексный план уборки урожая, который предусматривает провести основной комплекс уборочных работ за 14—15 рабочих дней. На косовице и обмолоте будет работать 690 зерноуборочных комбайнов. По району суточная выработка жаток составит около 7.000, комбайнов на обмолоте—не менее 8.000 гектаров.

На уборке сахарной свеклы будет участвовать 52 комбайна. Весь урожай с 2.391 гектара намечено убрать за 15 рабочих дней. С 12.269 гектаров кукурузу на силос — за 16 рабочих дней.

Новым в организации уборки текущего года является широкое применение на полях всех колхозов и совхозов прогрессивной технологии. По примеру ипатовских хлеборобов в совхозах «Поспелихинский», «Николаевский» и Алтайской машиноиспытательной станции созданы уборочно-транспортные комплексы, в состав которых включены звенья: по косовице зерновых, уборочно-транспортные, по скирдованию соломы, вспашке зяби, техническому и бытовому обслуживанию. Возглавили комплексы опытные специалисты и организаторы. Всего в районе создано: 81 уборочно-транспортное звено на обмолоте, 63 — на косовице зерновых, 40 — на скирдовании соломы, 53 — на вспашке зяби, 36 — на уборке сахарной свеклы и 50 — на косовице кукурузы. На уборке урожая участвуют 10 семейных агрегатов.

Образованы районный, колхозные и совхозные штабы по проведению уборки, в которые входят оперативные группы, отвечающие за технологию уборки и организацию труда комбайнеров, за бесперебойность работы уборочной и транспортной техники, за проведение массово-политических мероприятий.

Такая организация труда позволяет четко и оперативно руководить уборочным процессом, контролировать технологию и качество работ, широко маневрировать всеми техническими средствами в зависимости от обстановки. Повышаются ответственность каждого члена звена за конечный результат работы, производительность труда механизаторов. Быстро устранять возникающие неисправности непосредственно в полевых условиях, свести до минимума простои техники позволяют 36 звеньев по техническому обслуживанию. Они оснащены передвижными ремонтными мастерскими, сварочными агрегатами, автозаправщиками и необходимым комплексом запасных частей.

Одновременно с уборкой в поле зрения партийных организаций находятся вопросы заготовки хлеба, осуществляются меры по предотвращению потерь зерна на пути его движения от поля до элеватора. На вывозку хлеба поставлено 100 автопоездов, которые используются в две смены. За качеством косовицы и транспортировкой зерна следят 140 депутатских групп, постов народного контроля и «Комсомольского прожектора».

Районная партийная организация позаботилась обеспечить все хозяйства квалифицированными кадрами. В СПТУ и его филиалах, в общеобразовательных школах, на курсах повышения квалификации дополнительно подготовлено 435 механизаторов. Почти все они работают на тракторах и комбайнах. Кроме того, за штурвалы машин сели 1.238 кадровых механизаторов. Тракторы на вспашке зяби будут работать в две смены.

На решающие участки хлебного конвейера направлено 370 коммунистов, или почти половина состава колхозных и совхозных партийных организаций. Объединенные в 22 партийных, 15 партийно-комсомольских и 12 комсомольских групп, они выступают боевыми единицами, способными сплотить людей, мобилизовать их на производительный труд.

Особое внимание уделено участию в уборке урожая женщин-механизаторов. За штурвал комбайна, за руль трактора сели 84 женщины. В районе организовано 11 женских уборочно-транспортных звеньев.

Разработаны и доведены до каждого участника жатвы условия социалистического соревнования, оплаты труда, меры морального и материального поощрения. Колхозы и совхозы, отделения, бригады, звенья, занявшие первые места в соревновании, будут отмечаться Красными знаменами и переходящими вымпелами, заноситься на стенд «Трудовая вахта, посвященная 60-летию Великого Октября», в календарь трудовой славы в районной газете, в честь их будет подниматься в райцентре флаг трудовой славы.

Гласность соревнования, распространение опыта передовиков обеспечивают своей активной деятельностью 170 агитаторов, 146 политинформаторов, районная и 8 сельских агитационно-художественных бригад, 2 автоклуба, выездные редакции районной газеты и местного радиовещания. Выпускаются боевые листки и «молнии».

Большое внимание уделяется созданию нормальных культурно - бытовых условий для хлеборобов. Организована бесперебойная работа 5 автолавок и двух машин службы быта, четырех передвижных торговых точек.

Принятые Поспелихинской районной партийной организацией меры позволяют резко поднять отдачу машин, добиться быстрого обмолота хлебов, своевременной отправки зерна на элеваторы, подготовки полей под урожай следующего года, использовать огромные возможности, заложенные в правильной организации уборочных работ, внедрении в производство прогрессивных технологий.

Бюро крайкома КПСС **постановляет:**

Одобрить работу Поспелихинской районной партийной организации по обеспечению высоких темпов уборки урожая и хлебозаготовок в 1977 году.

Рекомендовать Горно-Алтайскому обкому, горкомам, райкомам партии, партийным организациям колхозов и совхозов, предприятиям Сельхозтехники, хлебопродуктов, транспортным организациям, советским, профсоюзным, комсомольским и сельскохозяйственным органам повсеместно и широко использовать этот опыт на уборке и заготовках зерна и других сельскохозяйственных продуктов.

Редакциям газет, комитету по телевидению и радиовещанию широко пропагандировать опыт партийных организаций Ипатовского и Поспелихинского районов по обеспечению высоких темпов уборки урожая, хлебозаготовок, созданию прочной кормовой базы животноводства, выполнению планов сдачи государству мяса, молока, шерсти, овощей, картофеля и других сельскохозяйственных продуктов.

ПРЕСС-ЦЕНТР «АП» — УБОРКА-77

АДРЕС ПРЕСС-ЦЕНТРА: г. Барнаул, 656099, ул. Короленко, 105.
Телефоны: 5-54-64, 5-58-13 и 5-46-73.

Время работы — с 8.00 до 18.00.

...комментирует ход заготовки сенажа

СВОДКА
О ЗАГОТОВКЕ СЕНАЖА В КРАЕ НА 2 АВГУСТА 1977 ГОДА

(по данным крайсельхозуправления).

ПЕРВАЯ ГРАФА — наименование районов, ВТОРАЯ — заготовлено сенажа на корову (в центнерах).

Горно-Алтайская а. о.	3,7
Советский	28,5
Рубцовский	16,3
Змеиногорский	14,5
Егорьевский	14,2
Первомайский	13,6
Красногорский	12,9
Шипуновский	11,9
Бийский	9,3
Калманский	9,3
Залесовский	9,2
Косихинский	9,2
Павловский	9,2
Мамонтовский	8,8
Крутихинский	8,6
Новичихинский	8,3
Солтонский	7,6
Третьяковский	7,6
Тальменский	7,4
Топчихинский	7,3
Ребрихинский	7,2
Алтайский	7
Быстроистокский	7
Сорокинский	6,4
Хабарский	5,6
Каменский	5,3
Поспелихинский	4,5
Кытмановский	4,4
Краснощековский	4,2
Троицкий	4,2
Усть-Калманский	4
Романовский	3,9
Благовещенский	3,7
Тюменцевский	3,7
Угловский	3,6
Кулундинский	3,4
Локтевский	3,2
Курьинский	2,9
Целинный	2,6
Алейский	2,5
Ельцовский	2,4
Петропавловский	2,4
Смоленский	2,4
Панкрушихинский	2,2
Тогульский	2,2
Михайловский	2
Бурлинский	1,9
Усть-Пристанский	1,4
Баевский	0,8
Волчихинский	0,4
Завьяловский	0,4
Славгородский	0,4
Чарышский	0,3
Ключевский	—
Родинский	—
Солонешенский	—
Табунский	—

Колхозы и совхозы края заготовили 316,4 тыс. тонн сенажа — 30 процентов к заданию. Закладка его идет очень медленно — хуже, чем в прошлом году. Плохо готовят этот вид корма в хозяйствах Курьинского, Целинного, Алейского, Ельцовского, Петропавловского, Смоленского, Панкрушихинского, Тогульского, Усть-Пристанского, Баевского и Чарышского районов. В Ключевском, Родинском, Солонешенском и Табунском районах его вообще нет.

Сенаж требует тщательного соблюдения технологии. Однако ее зачастую нарушают. Трава плохо измельчается, не всегда провяливается до кондиционной влажности и закладывается в неподготовленные траншеи, масса плохо трамбуется и герметизируется.

Там же, где к этой работе подходят с полной мерой ответственности, налицо убедительные результаты. Значительно перевыполнили задания по заготовке этого корма колхозы «Рассвет» и «Новая жизнь» Советского района. В целом по району на одну корову здесь уже заготовлено около 3 тонн корма. Неоднократно отмечалось, как грамотно и организованно идет закладка сенажа в колхозе «Красное знамя» Первомайского района, где задание выполнено еще 22 июля. Выполнили планы и совхозы «Прутской» Павловского, «Точилинский» Смоленского районов, колхозы им. Калинина Рубцовского, «Сибирь» Егорьевского районов и другие хозяйства.

Чтобы знать качество корма, надо его исследовать. В этом году, кроме стационарных лабораторий краевой агрохимической службы, во многих районах созданы экспресс-лаборатории, которые могут быстро и точно выдавать анализы кормов на содержание каротина и влажность. Однако услугами их почти никто не пользуется. Очень робкие попытки сделали лишь хозяйства Алтайского, Егорьевского, Краснощековского, Мамонтовского, Павловского и Первомайского районов, представив на анализ образцы некоторого количества корма. В остальных районах еще не знают, что у них в сенажных траншеях.

Наступает напряженный период — уборка урожая. Но заготовка кормов должна продолжаться и каждый час быть в поле зрения руководителей районов, колхозов и совхозов. Животноводство должно быть обеспечено кормами в полной потребности. Выполнение задания по сенажу — одно из звеньев этой важнейшей задачи.

...сообщает

КАМЕНСКИЙ РАЙОН

Поставив в стога 31.000 центнеров сена, заготовители колхоза «Россия» близки к выполнению плана. Почти все корма подвезены к фермам. Большая их часть хранится в тюках. На прессовании сена лучше других поработали механизаторы Николай Иванович Суханов и Алексей Леонтьевич Проскурин.

АЛЕЙСКИЙ РАЙОН

На всей площади скосили горох хлеборобы колхоза им. Фрунзе. Право «открыть» жатву-77 было предоставлено заслуженному механизатору РСФСР кавалеру ордена Трудового Красного Знамени коммунисту А. И. Бондареву. Следом за ним в уборку включились комбайнеры П. И. Крушинский и Н. Е. Грибанов. На обмолоте валков хорошо трудятся комсомольцы В. Кравченко и В. Чередниченко.

ПАНКРУШИХИНСКИЙ РАЙОН

В Павловском отделении совхоза «40 лет Октября» не стихает напряжение на заготовке кормов. Большую помощь рабочим совхоза оказали местные подростки, которых возглавила девятиклассница Зятьковореченской средней школы Лена Тулина. За неделю молодежный отряд заготовил около 10 тонн веточного корма.

ВОЛЧИХИНСКИЙ РАЙОН

Во всех хозяйствах района созданы уборочно-транспортные комплексы. Большинство из них приступило к уборке. Скошено 1.360 гектаров зерновых культур, обмолочено—417 гектаров.

Район взял повышенные социалистические обязательства — сдать государству в юбилейном году 108,5 тыс. тонн зерна.

БУРЛИНСКИЙ РАЙОН

Перед началом «зеленой страды» коллектив дорожного участка обратился с призывом ко всем трудящимся районного центра принять активное участие в заготовке кормов и обязался заготовить 500 центнеров сена. Коллективы предприятий и организаций Бурлы широко откликнулись на призыв дорожников. Развернулось действенное социалистическое соревнование. Каждый коллектив старается сделать как можно больше.

Инициаторы уже сдержали свое слово.

УЧАСТНИКАМ ВСЕСОЮЗНОГО СЛЕТА ТРУДОВЫХ ОБЪЕДИНЕНИЙ ШКОЛЬНИКОВ

Дорогие юные друзья!

Горячо и сердечно приветствую вас, представителей трудовых объединений школьников, собравшихся на свой Всесоюзный слет в эти знаменательные дни, когда в нашей стране широко развернулась всенародная подготовка к 60-летию Великого Октября.

Нас, коммунистов, всех советских людей, радует, что юная смена встречает юбилей Родины хорошей и отличной учебой, активной общественной работой, посильным участием в народном хозяйстве. Девиз вашего движения «Мой труд вливается в труд моей республики» ярко отражает глубоко патриотическое стремление школьников внести личный вклад в осуществление планов десятой пятилетки, намеченных XXV съездом КПСС.

Трудовые объединения являются для миллионов юношей и девушек школой идейной, нравственной и физической закалки, воспитывают стремление встать в ряды рабочего класса и колхозного крестьянства, пойти работать на решающие участки коммунистического строительства. Трудовые объединения помогают вам применить на деле знания и умения, полученные в процессе обучения, приобрести практический опыт работы по той или иной специальности, определить свой жизненный путь.

В самоотверженном труде на благо Родины советские люди видят смысл своей жизни, обретают личное счастье. В проекте новой Конституции подчеркивается, что граждане СССР имеют право на выбор профессии в соответствии с призванием, образованием и с учетом общественных потребностей. Ваша работа в трудовых объединениях, патриотические начинания выпускников средних школ являются убедительным свидетельством, что подрастающее поколение живет интересами общества, свято выполняет ленинский наказ — в труде вместе с рабочими и крестьянами расти сознательными и активными строителями коммунизма.

Воспитание детей и молодежи, подготовка подрастающего поколения к жизни и труду являются предметом постоянной заботы Коммунистической партии, Советского государства, профсоюзов, комсомола, производственных коллективов трудящихся. Заслуживает самой высокой оценки благородный труд по воспитанию юной смены ваших учителей, наставников, лучших рабочих и колхозников, специалистов народного хозяйства, ученых, всех тех, кто с высоким сознанием гражданского долга передает вам свой жизненный и практический опыт.

Дорогие друзья! Вам, юным, принимать эстафету трудовых свершений советского народа во имя коммунизма. Любите нашу Советскую Родину, заботьтесь о ее могуществе и процветании. Любите и уважайте труд, с юных лет стремитесь любое дело выполнять наилучшим образом, приносить пользу обществу, отчетливо сознавая, что завтрашний день строится сегодня. Будьте достойными наследниками и продолжателями дела Великого Октября, с честью несите по жизни знамя великого Ленина.

Л. БРЕЖНЕВ.

ЗНАМЯ — БАРНАУЛУ

Вчера в горкоме КПСС состоялось совещание партийно - хозяйственного актива Барнаула. С информацией о ходе выполнения социалистических обязательств трудящимися краевого центра, принятых в честь 60-летия Октября, выступил второй секретарь горкома партии **Г. И. Скосырский.**

На совещании городу Барнаулу было вручено переходящее Красное знамя крайкома КПСС, крайисполкома, крайсовпрофа и крайкома ВЛКСМ по итогам соревнования городов первой группы края за второй квартал юбилейного года. Знамя вручил второй секретарь крайкома КПСС **В. Т. Мищенко.**

ПЛЕНУМ БАЕВСКОГО РАЙКОМА КПСС

Состоявшийся пленум Баевского райкома партии рассмотрел организационный вопрос.

Пленум освободил от обязанностей первого секретаря райкома Е. И. Жусенко в связи с избранием его первым секретарем Змеиногорского горкома КПСС.

Первым секретарем Баевского райкома КПСС избран **М. В. Машинец**, ранее работавший директором совхоза «Заря» Баевского района.

В работе пленума принял участие и выступил секретарь крайкома КПСС **И. Е. Бережняк.**

Город — селу

НАДЕЖНЫЕ ПОМОЩНИКИ

В этом году подшефным хозяйством Барнаульского завода геофизической аппаратуры стал совхоз «Санниковский» Первомайского района. И сразу же предприятие начало оказывать ему разностороннюю практическую помощь. Весной группа работников участвовала в подготовке картофеля к посадке. А в летнюю пору заводская бригада провела двукратную прополку двадцатигектарной огуречной плантации, сейчас занимается уборкой огурцов.

Большие, важные работы предстоят впереди. Коллектив завода решил полностью провести покраску в школьном помещении, покрыть резиной внутренние части бункеров картофельно-сортировочного пункта и построить теплицу.

Помогает предприятие и совхозу «Большевик» Залесовского района. Его бригада из восемнадцати человек с начала июля трудится на лугах.

Заводчане примут участие также в уборке хлебов. В ближайшие дни в хозяйства Баевского района отправится большая группа работников, обученных мастерству вождения комбайнов.

М. СТЕПАНОВ.

...знакомит с передовиками

— По 18 центнеров с гектара обязательно будет! — говорит бригадир совхоза «Плотавский» Иван Федорович Машкин.

Еще год назад на этих ста гектарах росли только бурьян да перекати-поле. Расширяя зерновой клин, хлеборобы нынче обработали пустовавший участок. На заботу земля отозвалась хорошим урожаем. НА СНИМКЕ: секретарь парткома совхоза «Плотавский» В. П. Дмитриев и бригадир И. Ф. Машкин на освоенном поле.

Фото П. Ткачука.

Баевский район.

...бьет тревогу!

ПОД УГРОЗОЙ СРЫВА

В нашем районе 440 зерноуборочных комбайнов. По итогам недавней проверки, которую провел районный комитет народного контроля, 70 машин не исправны, и есть реальная угроза, что они не смогут принять участие в уборке урожая. Одна из причин — Сельхозтехника задерживает для них ремонт узлов и деталей. Так, еще в феврале в Топчихинское объединение были сданы 33 коробки перемены передач, 18 подборщиков, 15 решет. И до сих пор район не получил их.

Н. КЛАДОВЩИКОВ, председатель Усть-Пристанского комитета народного контроля.

ОБ ОТКРЫТИИ КРАЕВОГО СОВЕЩАНИЯ ПРЕДСЕДАТЕЛЕЙ ИСПОЛКОМОВ СЕЛЬСКИХ И ПОСЕЛКОВЫХ СОВЕТОВ

Открытие совещания председателей исполкомов сельских и поселковых Советов депутатов трудящихся состоится 9 августа в 10 часов утра в помещении краевой филармонии (ул. Ползунова, 37).

Регистрация участников совещания 7, 8 и 9 августа в комнате № 34 Дома Советов.

Справки по телефонам: 5-27-31 и 5-22-83.

Обсуждаем проект Конституции СССР

НАШ ОСНОВНОЙ ЗАКОН

По страницам местных газет

ПОЧЕТ ЛЮДЯМ ТРУДА

В 22-й статье проекта Конституции говорится, что в СССР сельскохозяйственный труд постепенно становится разновидностью индустриального. Это легко проследить на примере Молодежной птицефабрики.

Если раньше на фабрике существовала напольная система и у пяти птичниц было шесть-семь тысяч несушек, то сейчас производство лиц поставлено на промышленную основу: два человека — птичница и слесарь-оператор — содержат до 47 тысяч кур, получая от них по 40 тысяч яиц в день.

В этом году птицеводы фабрики готовятся перешагнуть стомиллионный рубеж производства яиц, продать государству 7.500 центнеров мяса птицы, произвести тысячу тонн витаминной муки, получить не менее двух миллионов рублей прибыли.

В ходе обсуждения проекта новой Конституции в коллективе бригадир птицеводов Герой Социалистического Труда депутат Верховного Совета РСФСР А. Силина, отметив, что все блага, о которых идет речь в проекте Конституции, созданы под руководством партии трудом народа, заявила: «Нам надо работать еще лучше, чтобы обеспечить прекрасное будущее детям». Она говорила также о необходимости непримиримо относиться к лицам, отлынивающим от работы, и предложила внести в проект дополнение: «Ограничивать права на народные блага тем, кто умышленно не принимает участия в общественном труде».

«ЛЕНИНСКОЕ ЗНАМЯ».

Первомайский район.

КУЛЬТУРА И ДОСУГ

Проект Конституции СССР впервые включил положение о свободном времени граждан, подчеркнув в статье 41 необходимость его рационального использования, в том числе и путем создания благоприятной возможности для этого по месту жительства.

В районе проведена большая работа в этом направлении. Здесь работают районный и 11 сельских Домов культуры, 16 клубов, 20 библиотек, два автоклуба, музыкальная школа. В них ведется большая культурная и воспитательная работа.

«СЕЛЬСКИЙ НОВАТОР».

Залесовский район.

ЧЕРЕЗ ССО

— В проекте Конституции СССР провозглашается право каждого гражданина участвовать в управлении государственными и общественными делами. Студенческие строительные отряды — конкретная форма такого участия, — говорит студент педагогического института, член зонального штаба ССО С. Г. Сучков. — С каждым годом растет городской студенческий отряд. Одиннадцать лет назад в его составе насчитывалось 47 бойцов, нынче — 1.300. Руками бойцов ССО предстоит освоить 1.800 тысяч рублей, ввести в строй жилье и клубы, больницу, детский санаторий, магазины, участок дороги Барнаул—Бийск, животноводческие комплексы, общежитие.

Значительны масштабы общественно полезной деятельности студентов. Здесь и ведение агитационно - пропагандистской работы, и оказание шефской помощи сельским школам, сельским жителям в уборке урожая, участие в решении важных вопросов городского устройства — ведь 9 бойцов Бийского ССО являются депутатами городского и районных Советов депутатов трудящихся.

«БИЙСКИЙ РАБОЧИЙ».

ПО ВЫСТУПЛЕНИЯМ КОММУНИСТОВ НА ПАРТИЙНЫХ СОБРАНИЯХ

ГОСУДАРСТВОМ УПРАВЛЯЕТ НАРОД

КОММУНИСТЫ, ВСЕ ТРУДЯЩИЕСЯ АЛТАЯ с глубоким удовлетворением восприняли решения майского (1977 г.) Пленума ЦК КПСС, доклад на Пленуме Генерального секретаря ЦК, председателя Конституционной комиссии товарища Л. И. Брежнева, а также вынесенный на всенародное обсуждение проект новой Конституции СССР.

Они с высокой заинтересованностью, чувством гордости за нашу партию обсуждают проект нового Основного Закона страны, документ всемирно исторического значения, проникнутого ленинским духом, заботой партии о советском человеке, расцвете нашей великой социалистической Родины.

Коммунисты, все трудящиеся края горячо одобряют и единодушно поддерживают решения майского Пленума ЦК КПСС, проект новой Конституции СССР, отмечают выдающийся вклад в его разработку Конституционной комиссии во главе с товарищем Л. И. Брежневым.

Большое одобрение получило у коммунистов дальнейшее расширение и углубление социалистической демократии, прежде всего развитие демократических принципов формирования и деятельности Советов, усиление их роли в решении важнейших вопросов жизни общества.

— Я всецело одобряю изменения, внесенные в избирательную систему, — заявил фрезеровщик Алтайского завода агрегатов Б. Сенько. — Правильно, что каждый гражданин СССР по достижении 18 лет может не только избирать, но и быть избранным в высший государственный орган. Это свидетельство большого доверия к молодежи.

— Право участвовать в управлении государственными и общественными делами конституционно закрепляется в статье 48. Какая капиталистическая страна может этим похвалиться? — говорит председатель исполкома Красноярского сельсовета Поспелихинского района И. Филиппов и добавляет:

— Проект Конституции предусматривает увеличение срока полномочий депутатов Верховного и местных Советов соответственно до 5 и 2,5 лет. Это нужное и правильное решение.

Коммунисты, присутствующие на партийных собраниях, беспартийные особое внимание обращают на усиление роли Советов, дальнейшее совершенствование стиля и методов деятельности исполкомов, постоянных комиссий, депутатских групп и общественности в свете указаний Генерального секретаря ЦК КПСС, Председателя Президиума Верховного Совета СССР товарища Л. И. Брежнева, изложенных им в выступлении на заседании Президиума Верховного Совета СССР 17 июня 1977 года.

— Нужно поднимать роль исполкома районного Совета в руководстве экономикой хозяйств,— заявила председатель исполкома Краснознаменского сельсовета Курьинского района В. Иванова. — Больше анализировать хозяйственную деятельность колхозов и совхозов, контролировать, как выполняются производственные и финансовые планы.

— Депутатские группы оказывают большую помощь Совету в организации выполнения решений сессий и исполкомов, — сказала бухгалтер колхоза «Путь Ильича» Крутихинского района Г. Бежетова. — Но надо, чтобы они больше опирались на общественность, привлекали ее к своей работе.

ЦЕНТРАЛЬНОЕ МЕСТО В СИСТЕМЕ НАРОДНОГО ПРЕДСТАВИТЕЛЬСТВА занимает депутат. Именно его деятельность позволяет Совету быть объективным выразителем воли и интересов народа. Выступающие на собраниях отмечают, что после принятия пять лет назад Закона о статусе депутатов Советов роль народных избранников неизмеримо возросла, что она поднимется еще выше теперь, когда основные полномочия, предоставляемые депутатам законом, включены и в текст проекта Конституции.

— Я уже в пятый раз избран депутатом Каменского городского Совета, — сказал газосварщик СМП-393 Е. Василевский, — каждый раз мне дают избиратели наказы, над выполнением которых мне приходится много работать. Положение проекта Конституции о том, что **«руководители соответствующих государственных и общественных органов, предприятий, учреждений и организаций обязаны безотлагательно принимать депутата и рассматривать его предложения в установленные законом сроки»**, будет способствовать быстрейшему разрешению многих проблем.

Все выступающие, в целом одобряя и поддерживая проект нового Основного Закона страны, предлагают изменить редакцию или дополнить отдельные статьи, чтобы положения Конституции полнее отражали великие завоевания Октября.

— **Срок полномочий всех Советов народных депутатов сделать единым — пять лет,** — предлагает заместитель главного конструктора завода механических прессов Д. Стуров. — **Это вызвано тем, что обычно депутат первый год только осваивается, узнает работу, а на второй год уже готовится к переизбранию. Немаловажно и то,** — заключает коммунист, — **что проведение выборов связано с большими материальными и трудовыми затратами.**

У нас в стране установилась единая форма отсчета времени — пятилетка, говорят многие. Чтобы поднять ответственность депутатов за ее выполнение, срок полномочий надо установить 5 лет.

За увеличение срока полномочий народных депутатов местных Советов и Г. Мандрыгина, секретарь Усть-Канского сельсовета Горно-Алтайской автономной области, и Т. В. Лебедева, заместитель начальника управления по охране государственных тайн в печати, и многие другие.

Предлагают дополнить и статью 105 об обязанности депутата отчитываться о своей работе и работе Совета: В. Ануфриев, директор совхоза «Мартыновский» Ельцовского района, например, словами: «...и учитывать в своей деятельности наказы избирателей»; такого же мнения депутат Верховного Совета СССР, Герой Социалистического труда Ф. Ф. Шнайдер, председатель колхоза имени Кирова Славгородского района. Другие дополняют словом «ежегодно».

КАК ИЗ РУЧЕЙКОВ РЕКИ, так и из отдельных предложений, дополнений, замечаний родится новый Основной Закон страны, в котором, несомненно, будут учтены высказывания трудящихся. Это яркое доказательство того, что наше социалистическое государство самое демократичное в мире.

Обсуждение проекта Конституции СССР и задач партийных организаций, вытекающих из решений майского (1977 г.) Пленума ЦК КПСС, на новую высоту подняло политическую и трудовую активность тружеников края, еще шире развернулось соревнование за достойную встречу 60-летия Великого Октября, за досрочное выполнение планов десятой пятилетки.

— Коллектив завода вторично выдвинул меня кандидатом в депутаты районного Совета, — сказала монтажница радиозавода Р. Ефанова. — И я приложу все силы, чтобы оправдать доверие народа.

— Высокую честь и доверие, оказанные мне, — заявил механизатор колхоза имени Фрунзе Волчихинского района А. Косырев, — я рассматриваю как дополнительный наказ моих избирателей честно трудиться. В настоящее время я работаю на К-700 и возглавляю звено из 5 механизаторов. По плану нам надо сделать 2.900 эталонных гектаров на каждый трактор, мы обязались сделать по 3.500.

Обсуждение проекта Конституции СССР на партийных собраниях продолжается.

СПАСИБО, ПАРТИЯ

Какие мы
переломили беды,
В какой сумели
выстоять борьбе...
И в страдный час
и в светлый час победы
Спасибо, наша партия,
тебе.

Куда бы нас
судьба ни уносила,
Не о своей
мы думаем судьбе —
О Родине.
А в ней такая сила!
И этим мы обязаны тебе.
Наперекор
всем трудностям
и бедам
Мужаешь ты
в невиданной борьбе.
Ты нас вела,
ты нас ведешь
к победам.
Спасибо, наша партия,
тебе!

А. ОСТАПОВ,
врач.

ВЫСКАЖУ МНЕНИЕ

ЦЕЛЕСООБРАЗНО, ЭКОНОМНО

В ЦЕХАХ, НА УЧАСТКАХ, В БРИГАДАХ Барнаульского завода механических прессов активно обсуждается проект новой Конституции СССР. Одобряя проект, рабочие и служащие завода внесли на своих собраниях, думается, дельные предложения. Вот некоторые из них.

Лето — пора сезонных, горячих работ, отпусков. Поэтому выдвинуто предложение: **назначать выборы на зимнее время.**

И еще: в проекте предлагается избирать в Советы с восемнадцати лет. Нам кажется, такое предложение преждевременно. Могут возразить, что для атомного века, века технического прогресса характерна акселерация, то есть ускоренное развитие человека.

Да, это так. Но жизненный опыт, не в упрек будет сказано молодежи, все же приходит только с годами.

Исходя из этого, считаем необходимым оставить ограничение возраста в старой редакции и добавить в статью 95-ю следующий абзац: «Депутатом **Верховного Совета СССР может быть избран гражданин СССР, достигший 23 лет, депутатом Верховных Советов союзных республик — 21 года, а депутатом местных Советов — 18 лет».** Конечно, есть у нас немало молодых людей, достойных выдвижения их кандидатами в народные депутаты. Так, пожалуйста, выберем их депутатами местных органов, где они наберутся опыта управления, и можно будет (со временем) избрать их в Совет республики, а там и страны!

А вот при избрании народного судьи или заседателя, конечно же, можно снизить ограничение возраста до 23 лет (в ныне действующем Положении — до 25 лет). Уж коль мы с 23-х избираем депутатом в Верховный орган власти, доверяем управлять такой страной, то можно и двадцатитрехлетнему молодому человеку доверить правосудие. Поэтому предлагаем в статье 151 добавить новый абзац: **«Народным судьей и народным заседателем может быть избран гражданин СССР, достигший 23 лет».**

В целях экономии государственных средств, расходуемых на избирательную кампанию, и для более близкого, непосредственного знакомства с избираемым народным судьей предлагаем выборы проводить открытым голосованием. Второй абзац статьи 151-й представить в следующей редакции: **«Народные судьи районных (городских) народных судов избираются гражданами района (города) на своих собраниях на предприятиях, в учреждениях, организациях и домоуправлениях по территориальности, с обязательным присутствием избираемого, открытым голосованием, сроком на пять лет».** И далее — по тексту.

Повсюду сейчас идет широчайшее обсуждение проекта новой Конституции. С большой заинтересованностью обсуждаем его мы, заводчане. И гордимся, что участвуем в таком важном, государственном деле.

Г. СТЕПАНОВ,
инженер-диспетчер Барнаульского завода мехпрессов, пропагандист школы коммунистического труда.

— ЖЕНЩИНА В СССР ИМЕЕТ РАВНЫЕ ПРАВА С МУЖЧИНОЙ, — ГЛАСИТ СТАТЬЯ 35 ПРОЕКТА НОВОЙ КОНСТИТУЦИИ. ОСУЩЕСТВЛЕНИЕ ЭТИХ ПРАВ ОБЕСПЕЧЕНО ВСЕМ СТРОЕМ НАШЕЙ ЖИЗНИ — ОБРАЗОВАНИЕМ, ПРОФЕССИОНАЛЬНОЙ ПОДГОТОВКОЙ И ВОЗНАГРАЖДЕНИЕМ ЗА УДАРНЫЙ ТРУД.

Екатерина Степановна Лопатина (слева) и Мария Ивановна Комович — сварщицы вагоносборочного цеха Алтайского вагоностроительного завода. За ударный труд в десятой пятилетке Е. С. Лопатина удостоена звания «Лучший сварщик министерства». М. И. Комович избрана депутатом краевого Совета. Успешно осваивая сварку новой продукции — цельнометаллических вагонов, передовые сварщицы трудятся уже в счет октября 1977 года.

Фото А. Пальшина.

г. Новоалтайск.

ВСЕГДА В СТРОЮ

ЧЕЛОВЕК, рожденный ОКТЯБРЕМ

Эффективность и качество

СМЕННОЕ ЗАДАНИЕ — ЗА 6 ЧАСОВ

Завершить личные двухлетние планы к 60-й годовщине Великого Октября — такое слово дали 400 рабочих Барнаульского завода асбестовых технических изделий. 49 передовиков производства уже выполнили это обязательство. Среди них — люди разных профессий: шлифовщица Раиса Николаевна Баталова, вальцовщик Александр Фадеевич Тараев, оператор чесальных машин Анна Егоровна Воробьева, прессовщица Зоя Прокопьевна Дремлюга, прядильщица Галина Петровна Локакина и другие. Все они справляются со сменными заданиями, как правило, за два часа до окончания работы.

Успехи правофланговых позволили предприятию сверх семимесячной программы выпустить товарной продукции на 372 тысячи рублей и реализовать ее на 320 тысяч.

М. ЛЫКОВ.

— МОЕ ЛИЧНОЕ ОТНОШЕНИЕ К ПРОЕКТУ КОНСТИТУЦИИ? — Человечнейший документ! Радость и гордость переполняют душу, когда вчитываешься в его статьи. Говорю это как человек, многое на своем веку повидавший.

— Вы, наверное, хорошо помните и тридцать шестой год, когда обсуждался проект ныне действующей Конституции?

— Да. Я был тогда редактором районной газеты в Пензенской области. Много приходилось ездить по недавно созданным колхозам — — сотни бесед, встреч, партийных мероприятий... Каким воодушевлением отвечали люди на высшее проявление социалистической демократии — участие в обсуждении Основного Закона своей страны! А посмотрите, как сегодня дружно и заинтересованно обсуждается всеми проект новой Конституции. Анализируется каждая статья, предлагаются дельные поправки и дополнения. В этом преемственность высших гражданских качеств, хозяйская забота о процветании Родины.

Мой собеседник положил в портфель последние вырезки, книгу с многочисленными закладками — щелкнул замками.

— И вот хочу нынче всем Чуйским трактом проехать. По пути перед рабочими буду выступать...

Александр Иванович замолчал, словно вспоминая что-то, а может, и вправду вспомнил годы, когда он, Федоров, возглавлял работавших на Чуйском тракте коммунистов; или на память пришла Белокуриха в роковое июньское воскресенье сорок первого — замершие у единственного репродуктора люди и короткие сборы... Многое может вспомнить такой человек — с биографией, неотделимой от биографии страны, с которой пройдены все шестьдесят ее лет.

В 1924 году самарского школьника Сашу Федорова принимают в пионеры. А вскоре он уже «фабзайчонок» в железнодорожной школе при самарском депо. Вот, уже комсомольцем, идет в испытательный рейс на специально переоборудованном паровозе. Девятнадцатилетним коммунистом получает первое партийное поручение — едет в село уполномоченным по хлебозаготовкам и коллективизации. Кулацкие обрезы знает не понаслышке — из них в него стреляли. Что еще? И рабфак, и высшая школа профдвижения в Москве, и вуз, и легендарная должность комиссара...

— Фашистские полчища подошли к столице нашей Родины, но Москвы им не видать, она была и остается нашей...

Сотни глаз смотрят в упор; в некоторых тревога, растерянность. И крепнет голос комиссара Федорова, клятвой звучит неизменная концовка политбесед:

— Наше дело правое. Враг будет разбит, победа будет за нами!

Это осенью. А в декабре случайно услышанный разговор:

— Прав был комиссар — погнали фашиста.

Да, многое может вспомнить такой человек...

В юбилейном году лектор Бийского отделения общества «Знание» Александр Иванович Федоров наметил специальный цикл лекций. Он читает их регулярно — по две в неделю. Как-то друзья решили узнать общее количество их за последние несколько лет — дошли в своем подсчете до пяти тысяч и сбились: «Нет, все учесть невозможно». И все-таки пять тысяч лекций, бесед — пять тысяч встреч с людьми. И где она, та грань, за которой кончается Федоров-лектор и начинается Федоров — политинформатор, агитатор и пропагандист! А скорее всего, есть просто коммунист Александр Иванович Федоров, политработник с комсомольских лет, солдат партии.

Как-то забежал к нему.

— Заходи. А я только что с мясокомбината. В тарном цехе выступал. Рассказывал о международных вопросах и про пеховые дела не забыл. Сослался на замечательные высказывания Леонида Ильича Брежнева в Туле.

— Так ведь речь еще не напечатана в газетах!

— По радио услышал, по телевидению — записал главное.

В таких делах ждать не приходится.

Упомянутая беседа началась для Александра Ивановича с неурочного звонка: кто-то заболел, а тут такие события — короче, нужно идти на мясокомбинат. А ему собираться — минутное дело: папка с последними материалами всегда готова. Карта, таблицы, диаграммы (сам писал!) тоже на месте. Двадцать минут, и он уже в цехе.

Как всегда, время пролетело незаметно, и сразу после лекции окружили, засыпали вопросами. Просили:

— Приезжайте почаще!

В чем секрет такой его популярности? Прежде всего, в незаурядности Александра Ивановича как личности, ответят вам, в его эрудированности, эмоциональном изложении материала. И, конечно, в неизменно глубоком партийном подходе к любой теме. Такое понимает и принимает любая аудитория. Недаром в свое время именно Федорова пригласили вести школу молодого коммуниста в одно научное учреждение.

Дело прошлое, Александр Иванович робел тогда перед первой встречей со своими подопечными: шутка ли — кандидаты наук! Но контакт установился с первых же минут: построил занятия так, что сразу начался привычный для ученых анализ, коллективный поиск ответа. Началось творчество... А уходя, каждый получил еще и «домашнее задание». Федорова приняли и здесь.

В вечернем университете марксизма-ленинизма Александр Иванович ведет методику партийной пропаганды. Известным пособием стало здесь описание его занятия по работе В. И. Ленина «Письмо к американским рабочим». Поражает, как точно сумел Федоров донести до слушателей основу ленинской мысли, как просто показал актуальность много лет назад написанной статьи. Будущие лекторы-международники, пропагандисты теоретических семинаров считают, что им повезло с преподавателем — мягким, добрым, тактичным и настолько же требовательным, нетерпимым к малейшему проявлению лени, небрежности, зазнайства. Но здесь не помнят также случая, чтобы и сам он не сдержал слова, опоздал к назначенному сроку, хотя годы и здоровье вроде бы дают право на какую-то скидку.

Глядя на его высокую, сохранившую военную выправку фигуру, слушая умную, образную речь, как-то забываешь о всесильности времени, о том, какими усилиями все это достигнуто. Ни разу не отказался Федоров от лекции, доклада. Недаром в числе того, что не терпит Александр Иванович, и рассуждения о «случайном стечении обстоятельств в жизни». Наверное, потому, что свою-то он построил, вопреки всем трудностям, на редкость цельной, яркой и интересной. Для многих в Бийске понятия о чистоте и честности коммуниста, о преданности его своему делу связаны с личностью Федорова, не устающего нести людям слово партии.

Как-то встретил его в трамвае.

— Куда? — переспросил Александр Иванович. — На встречу с работниками культуры. Попросили меня выступить, рассказать о проекте...

В. СИНИЦЫН,
корр. «Алтайской правды».
г. Бийск.

Права, рожденные Октябрем

СЧАСТЬЕ КОЛЛЕКТИВНОГО ТРУДА

ПО ПРОФЕССИИ Я — сельский бухгалтер и всю свою трудовую жизнь держу на учете колхозное богатство. Через призму экономики, перечень цифр, характеризующих результаты хозяйственной деятельности, пожалуй, ярче всего видны те огромные перемены, которые произошли в жизни села.

Право на свободный труд как самое большое завоевание социализма позволило некогда отсталому крестьянину выйти на передний край современной культуры. При этом именно коллективный труд, труд на благо общества дал каждому сельскому труженику возможности для экономического, социального и культурного роста.

Какие слова были самыми распространенными в определении сельского жителя в прошлом? Безлошадный крестьянин. А нынче подсчитаемка мощности хотя бы нашего колхозного двора. При самом беглом подсчете получается, что каждый наш колхозник имеет в своем распоряжении по 27 лошадей. А если точнее, то на 9.300 гектаров пашни в колхозе приходится 62 трактора различных марок, 40 комбайнов, 18 автомашин и много другой техники. Сегодня колхоз использует самые передовые достижения науки и практики.

Изменился характер труда, изменились и люди. До 1936 года у нас в колхозе не было ни одного человека с высшим образованием. А сегодня все руководители и специалисты с институтскими дипломами, вот-вот закончат вузы и техникумы еще 17 колхозников. Высокую квалификацию имеют и люди основных профессий — механизаторы и животноводы.

По мере того, как растет механизация труда, приходит в село наука, труд становится все более «узким» по специальности. В том же животноводческом комплексе: электрик, механизатор, оператор кормоцеха, зоотехник — все они связаны взаимной ответственностью за собственную работу. Правление, общественность колхоза прилагают много усилий, чтобы воспитать у людей подлинно коммунистическое отношение к труду. Созданы все условия для нормальной работы и хорошего быта. На центральной усадьбе, в селе Никольском, сооружены новая школа на 380 мест, детский сад, профилакторий, столовая, пекарня. За две последние пятилетки построено 3.342 квадратных метра жилья, 70 семей справили новоселья.

Все это оказывает большое влияние на повышение производительности и качества труда. Если в восьмой пятилетке, например, выход валовой продукции на одного колхозника составил три тысячи рублей, то в девятой — уже 5.600.

Нынче нам предстоит взять новые рубежи. И тут, кроме непосредственных мер улучшения социально-бытовых условий колхозников, надо использовать с большой отдачей и воспитательные, нравственные возможности, заложенные в самом коллективном труде.

Всей историей становления коллективного строя на селе доказано, как велика сила общественного влияния на отношение человека к своим обязанностям, к интересам государства. Сегодня трудовые коллективы играют очень большую роль в формировании всех лучших качеств личности. Вот почему я хотел бы предложить в статье 16 главы 2 проекта новой Конституции СССР учесть этот важный момент и записать ее примерно так:

«Коллективы трудящихся, общественные организации участвуют в управлении предприятиями и объединениями, в решении вопросов организации труда и быта, использования средств, предназначенных для развития производства, на социально-культурные нужды и материальные поощрения, а также в воспитании коммунистического отношения к труду каждого труженика, в формировании в нем подлинно коммунистической морали и нравственности».

А. ЛОГАЧЕВ,
главный бухгалтер колхоза «Путь к коммунизму».

Советский район.

В КРАЕВОМ ОРГКОМИТЕТЕ

КАЖДОМУ МОЛОДОМУ ТРУЖЕНИКУ — СРЕДНЕЕ ОБРАЗОВАНИЕ

Приближается новый учебный год. Он начинается в обстановке всенародного подъема, вызванного подготовкой к знаменательному юбилею — 60-летию Великой Октябрьской социалистической революции.

В скором времени в стране будет принята новая Конституция. Станут законом предоставленные каждому гражданину СССР возможности получить среднее образование. В связи с этим важнейший долг профсоюзных и комсомольских комитетов, органов народного образования, оргкомитетов смотра «Каждому молодому труженику — среднее образование» — по-деловому оценить успехи, достигнутые в общеобразовательной подготовке молодежи, занятой в народном хозяйстве, требовательно, критически отнестись к результатам этой работы.

Значительное место в деятельности профсоюзных, комсомольских организаций, органов народного образования по проведению смотра «Каждому молодому труженику — среднее образование» занимает комплектование школ.

Для успешного выполнения этой работы городским и районным оргкомитетам по проведению смотра необходимо осуществить систему мероприятий по мобилизации усилий общественности и хозяйственных руководителей, развернуть широкую разъяснительную работу среди молодежи, подготовить вечерние школы к новому учебному году.

Краевой оргкомитет смотра предлагает провести в августе с. г. в городах, районах, на предприятиях, стройках, в учреждениях, колхозах и совхозах месячник по комплектованию вечерних и заочных средних школ и в связи с этим считает целесообразным:

— уточнить по каждому предприятию, хозяйству, учреждению списки молодежи, подлежащей обучению в соответствии с планами местных Советов;

— развернуть широкую индивидуальную работу по вовлечению молодежи в учебу, активно привлекать к работе с молодежью для оказания ей помощи в учебе наставников, шефов из числа инженерно-технических работников, студентов, городской и сельской интеллигенции;

— создавать на предприятиях, в хозяйствах, учреждениях необходимые условия для учебы, предоставлять льготы молодежи, обучающейся без отрыва от производства;

— принять меры по укреплению учебно-материальной базы вечерних школ, оборудованию учебных классов и филиалов школ на предприятиях, в общежитиях;

— активно использовать средства наглядной агитации, стенную, многотиражную и местную печать, радио и телевидение, возможности культурно-просветительных учреждений для пропаганды смотра, широкого освещения хода месячника; ярко и убедительно показывать политическую, экономическую и социальную возможность получения молодежью среднего образования;

— организовать оперативный контроль за ходом комплектования в каждой вечерней школе, учебно-консультационном пункте.

За время месячника профсоюзным и комсомольским организациям следует провести на предприятиях, в хозяйствах и учреждениях собрания молодежи, не имеющей среднего образования, организовать встречи с передовиками и новаторами производства — выпускниками вечерних школ.

ШКОЛА КОЛЛЕКТИВИЗМА, ШКОЛА ТРУДА

В МОСКВЕ ОТКРЫЛСЯ ВСЕСОЮЗНЫЙ СЛЕТ ТРУДОВЫХ ОБЪЕДИНЕНИЙ ШКОЛЬНИКОВ

В комсомольскую летопись страны вписана новая яркая страница: 4 августа в Москве торжественно открылся Всесоюзный слет трудовых объединений школьников, посвященный 60-летию Великого Октября. В Большом Кремлевском дворце собралась тысяча лучших из лучших, чтобы рапортовать Родине в год ее славного юбилея о своих трудовых достижениях. Здесь же почетные гости слета — партийные, советские, профсоюзные и комсомольские работники, руководители министерств и ведомств, герои труда, прославленные рабочие, колхозники, учителя.

Одиннадцать часов. Звучит «Марш энтузиастов». Герой Советского Союза, летчик-космонавт СССР полковник Е. В. Хрунов вносит Красное знамя ВЛКСМ.

Участники слета единодушно избирают почетный президиум Всесоюзного слета в составе ленинского Политбюро ЦК КПСС во главе с товарищем Л. И. Брежневым.

Первый секретарь ЦК ВЛКСМ Б. Н. Пастухов оглашает приветствие Генерального секретаря ЦК КПСС, Председателя Президиума Верховного Совета СССР Л. И. Брежнева участникам слета. Бурными, продолжительными аплодисментами посланцы юности сердечно благодарят Коммунистическую партию, Советское правительство, лично Леонида Ильича за неустанную отеческую заботу о подрастающем поколении.

Трудовое воспитание становится основой профессиональной ориентации молодежи, сказал в выступлении на слете министр просвещения СССР М. А. Прокофьев. Окрепла связь школы с рабочими коллективами, расширилось участие старшеклассников в общественно полезном труде. Сейчас нет края, области, где бы не было таких трудовых объединений. Они растят пшеницу и рожь, водят тракторы, автомобили. Более сорока тысяч таких коллективов, объединяющих свыше трех миллионов школьников, насчитывается в нашей стране.

О значении трудовых коллективов в воспитании у ребят коммунистического отношения к труду, в выборе ими своей будущей профессии говорили на слете первый секретарь Московского обкома партии В. И. Конотоп и секретарь ВЦСПС Л. А. Земляннникова.

Дружно приветствовали юноши и девушки замечательного наставника молодежи, знатного хлебороба, дважды Героя Социалистического Труда А. В. Гиталова и других ветеранов труда, вручивших переходящие призы «Герои труда — лучшему трудовому объединению школьников» представителям союзных республик.

Участники слета направили Центральному Комитету КПСС рапорт трудовых достижений юных.

Все, чему научились представители многомиллионной юной гвардии десятой пятилетки на фермах, в школьных лесничествах и бригадах юных механизаторов, на промышленных предприятиях, они покажут на различных конкурсах, которые пройдут в дни слета на предприятиях и в хозяйствах столицы и Московской области.

Памятным событием для участников слета явилось фотографирование в Кремле вместе со знатными людьми страны.

В тот же день участники слета посетили Мавзолей В. И. Ленина и возложили венок. Венок возложен также к могиле Неизвестного солдата у Кремлевской стены.

(ТАСС).

ВНЕ ЗАВИСИМОСТИ ОТ РАССТОЯНИЯ

Статья под таким заголовком была опубликована в журнале «Театральная жизнь» № 13 с. г. Ее автор А. Кршижановский затрагивает актуальные проблемы сельского культурного строительства на Алтае. Статья печатается с незначительными сокращениями.

МНЕ ДОВЕЛОСЬ СНОВА ПОБЫВАТЬ в Алтайском крае, в том самом совхозе «Санниковский», где год назад состоялась одна из встреч участников межзональной конференции «Театр — селу», проводимой Министерством культуры РСФСР, ЦК профсоюза работников культуры и Всероссийским театральным обществом, с тружениками села. Тем, кто был на этой встрече, наверное, запомнилось горячее выступление директора совхоза В. Соколенко.

На этот раз в «Санниковский» я поехал с представителями краевого театра драмы. После конференции театр открыл в «Санниковском» университет культуры, вернее, театр и совхоз открыли его общими, совместными усилиями.

Что ж, дело хорошее. Но только одним фактом открытия на селе университета культуры уже никого не удивишь: такие университеты получили достаточно широкое распространение. Надо еще, чтобы он и работал соответственно, оправдывая свое высокое назначение.

Вот об этом-то и заботится В. Соколенко. Он принадлежит к числу людей, напряженно и беспокойно ищущих все новое, жизнеспособное в сфере культурного строительства. Духовный рост человека, особенно молодежи, можно направлять более энергично, умно и дальновидно, если вкладывать в дело страсть души,— в это верит Соколенко, этого хочет. Эта вера привела его к мысли — сделать ставку на профессиональный театр, привлечь его к культурному строительству в своем совхозе.

В. Соколенко активно не приемлет людей с потребительской психологией. Подмена духовных интересов сугубо материальными — большое зло. Он против того, чтобы люди исключительно рублем мерили свои отношения друг с другом, с землей, а такие тенденции встречаются и в совхозе «Санниковский». Духовность надо воспитывать всеми средствами, и культуре, искусству, театру в этом деле, справедливо считает Соколенко, принадлежит наиважнейшая роль.

Университет культуры, который лишь бы функционировал — хорошо ли, плохо ли, селу, — считает Соколенко, — не нужен. Селу необходим университет, активно действующий, который был бы важным звеном в системе нравственно-эстетического воспитания сельских тружеников, особенно молодежи. Просто встречи и беседы с театром, даже систематические, менее интересны, чем работа театра в рамках университетской программы. Необходима систематичность, определенная потребностью, которую выдвигает сама жизнь.

Организация университета культуры в совхозе «Санниковский» и для Алтайского театра драмы — событие немалой важности. Почему? Театр не впервые вступает в дружеские отношения с селом. Например, уже много лет существует договор о дружбе театра с колхозом имени В. И. Ленина. Но здесь дело другое: **Университет!** В театральном коллективе сразу почувствовали, какие серьезные, бескомпромиссные требования предъявил им совхоз «Санниковский». И уж если показывать здесь спектакль, то лучший из лучших; если уж приходить со словом, то самым сокровенным — иначе нельзя. Я не хочу, чтобы меня поняли так, будто театр при случае может и схалтурить, провести формально работу на селе. Нет, речь идет о возрастающем влиянии жизни на качество работы театрального коллектива. Требовательность сельских зрителей к искусству неизмеримо повысилась и с каждым днем растет все больше.

Предугадать сейчас, как сложится судьба университета культуры в «Санниковском», конечно, трудно. Но уже и сегодня ясно, что университет культуры на селе — это прежде всего работа, немыслимая без инициативы и творческого подхода. Работа во имя действительно большой цели, которую поставила перед искусством партия, — активно помогать формированию в советском человеке черт подлинно коммунистических. Успеху этой работы в немалой степени должно способствовать то, что «Санниковский» расположен недалеко от Барнаула.

Ну, а как быть с селами, расположенными далеко от больших городов, а нередко — и от железных дорог? Как быть, если эти расстояния удлиняют к тому же суровые зимы и снежные заносы?

Несколько лет назад я был в глубинке Алтайского края, в одном из самых крупных его хозяйств — колхозе «Россия» Змеиногорского района. Тогда казалось, что быстрое развитие колхоза, его мощная экономика открывают дорогу и такому важному начинанию в культурном строительстве на селе, как организация, скажем, филиала профессионального театра. Думалось, что в колхозе «Россия» это возможно осуществить в самое ближайшее время, что особых препятствий для этого нет. Однако ничего подобного не произошло. За эти годы колхоз осуществил грандиозное хозяйственное строительство, ввел в строй крупный молочно-производственный комплекс, перевел целую отрасль своего хозяйства на индустриально-промышленную основу. А вот филиал театра так и не был открыт.

Конечно, решать практически эту задачу не так-то легко. Филиал — это систематическая работа театра на селе. А колхоз расположен далеко от Барнаула, от таких центров, где были бы театры.

Филиал театра на селе — дело трудоемкое, и решать его надо не в одиночку, а общими силами. Польза же от такого филиала, несомненно, будет большая.

Совершенно новым содержанием в наше время наполнено понятие «глубинка», раз там вырастают мощные комплексы, существуют экономически крепкие хозяйства, многие из которых известны всей стране, работают высококвалифицированные специалисты, есть молодежь. Но почему же, возникает вопрос, так редко, так случайно попадают сюда театры, почти не видят детских спектаклей сельские ребятишки? Может быть, причина в том, что уж очень обширен Алтайский край — его территорию можно сравнить чуть ли не с Францией, а театров в нем всего несколько. Конечно, и это имеет значение. Но разве не могут приехать в тот же Змеиногорский район театры из других городов страны, из других краев и областей. Могут. Причины надо искать в другом — в организации гастрольной практики, в недостаточном изучении зрительского спроса.

В колхозе имени Тельмана, расположенном вблизи редкого по своей красоте Колыванского озера, председатель колхоза Петр Никитович Шехалевич повел меня сразу в музыкальную школу. Школа эта — его гордость и радость. Долго с застенчивой улыбкой стоял председатель в коридоре, вслушиваясь в музыку и пение, которые доносились из класса, — радовало председателя, что школа работает, школа живет.

С радостью и гордостью показывали и другие руководители хозяйств Змеиногорского района кто новую школу-десятилетку, кто школу музыкальную, кто библиотеку или Дворец культуры. Бесконечно дорого и близко сельчанам все, имеющее отношение к культуре и искусству даже малость.

Еще не успел открыться новый книжный магазин в колхозе «Восход» — в одном из передовых хозяйств района, а уже всякий с радостью говорит, что магазин у них есть.

Но этого сейчас мало. А почему б, как это было на Рязанщине, не организовать в том же Змеиногорском, да и в других районах, сельский театральный фестиваль. И сделать так, чтобы они — эти фестивали — прижились на селе навсегда.

С трибуны XXV съезда партии Генеральный секретарь ЦК КПСС товарищ Л. И. Брежнев говорил о большом значении шефской работы театров, литературно-художественных журналов над заводами, колхозами, стройками.

Наша страна живет в юбилейном году — году шестидесятилетия Великого Октября, во втором году десятой пятилетки, который, в этом нет сомнения, будет отмечен новыми значительными победами не только на трудовом фронте, но и в области культурного строительства.

ХРОНИКА · СОБЫТИЯ · ОТКЛИКИ · ЗА РУБЕЖОМ

В центре внимания мировой общественности

СОБЫТИЕ ОГРОМНОГО ЗНАЧЕНИЯ

Прогрессивная общественность Венесуэлы с большим вниманием и интересом восприняла проект новой Конституции СССР, заявил Генеральный секретарь Компартии Венесуэлы товарищ Хесус Фариа.

— Впервые я посетил Советский Союз в 1949 году, когда страна восстанавливала разрушенное войной хозяйство,— сказал товарищ Фариа.— Ущерб, который понесли советские люди в этой войне, был огромен, но когда через девять лет я вновь приехал в СССР, то еще раз убедился в огромной жизненной силе социализма. Страна не только восстановила свой промышленный потенциал, но и значительно увеличила его. В последующие годы мир был свидетелем непрерывного роста экономического могущества СССР, которое нашло отражение и в проекте новой Конституции СССР.

На мой взгляд, особого внимания заслуживает новый раздел проекта Конституции СССР, в котором говорится о внешней политике Советского Союза. В нем еще раз подтверждается непоколебимая приверженность СССР ленинской политике мира, упрочения безопасности, сотрудничества и мирного сосуществования государств с различным общественным строем.

В национальном конгрессе республики, делегация которого в конце прошлого года посетила Советский Союз с официальным визитом, мы встретились с членом комиссии по иностранным делам Сесаром Рондоном Ловера.

«На Западе, — говорит он, — большая часть информации о проекте новой Советской Конституции проходит через призму буржуазных информационных агентств, подающих ее под определенным углом зрения. И тем не менее бесспорно, что особо важное значение имеет тот факт, что Конституция СССР главное внимание уделяет советскому человеку и предоставляет ему самые широкие права.

Тема прав человека, — продолжает С. Рондон Ловера,— глубоко гуманная и благородная по сути, подвергается сейчас всевозможным извращениям и служит прежде всего корыстным интересам реакционных кругов США и других империалистических государств, стремящихся дискредитировать политику социалистических стран».

Вот почему у новой Советской Конституции есть не только друзья, но и враги, которым очень хотелось бы замолчать этот выдающийся политический документ.

В каких только смертных грехах не обвиняют СССР западные «голоса», пытаясь обилием слов прикрыть отсутствие демократических прав в своих собственных странах. Один такой «голос» договорился до того, что обвинил проект новой Советской Конституции в том, что он содержит всего-навсего тринадцать тысяч слов, а этого, дескать, недостаточно, чтобы полностью описать все демократические права. Не количеством слов, а качеством и силой идей, заложенных партией Ленина и проверенных многолетним опытом советского народа, силен проект новой Конституции.

А. БОРИСОВ,
соб. корр. АПН.

Каракас.

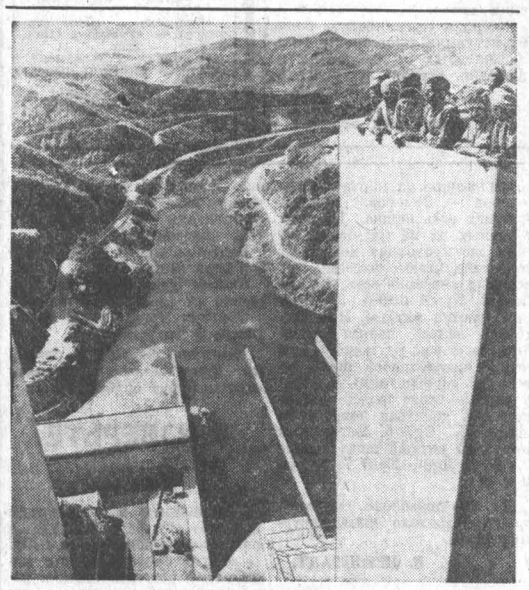

В Индии осуществляется план создания единой ирригационной системы в засушливых районах. В штате Химачал-Прадеш завершилось строительство крупного гидрокомплекса, протяженность обводных каналов которого составляет 40 километров. Новый гидрокомплекс имеет большое экономическое значение для всей страны. Он позволит оросить более полумиллиона гектаров засушливых земель в ряде штатов страны и поддерживать постоянный уровень воды у плотины электростанции Бхакра-Нангал, построенной с помощью Советского Союза.

НА СНИМКЕ: на плотине электростанции Бхакра-Нангал.

Фото МТИ—ТАСС.

НЬЮ-ЙОРК. (Корр. ТАСС). Конгресс США отказался ратифицировать конвенцию ООН о предупреждении преступления геноцида и наказания за него. В результате сильной оппозиции законодателей этому важнейшему международному Договору о защите прав человека лидер демократического большинства в сенате Р. Бэрд решил не вносить конвенцию на рассмотрение и голосование верхней палаты конгресса.

Отказались ратифицировать

Соединенные Штаты — одна из немногих стран, которые так и не присоединились к конвенции, несмотря на то, что со времени ее принятия ООН прошло уже 28 лет. Отказ ратифицировать конвенцию демонстрирует подлинную цену публичным выражениям «озабоченности правами человека», с которыми не перестает выступать Вашингтон.

Сегодняшняя американская действительность дает немало примеров того, как официальные власти США систематически проводят политику геноцида против коренного индейского населения страны, направленную на постепенное сокращение численности индейцев и на уничтожение их культуры, обычаев и традиций. Ужасающая нищета, голод, болезни, высокая смертность — таков горький удел большинства коренных жителей Америки. Уровень безработицы среди обитателей многих резерваций, представляющих собой лишь несколько модифицированные концентрационные лагеря, достигает 90 процентов. Продолжительность жизни индейцев достигает лишь 44 лет, а на Аляске — всего 35 лет, трое из пятерых детей умирают, не дожив до совершеннолетия.

«Предательством федерального правительства в отношении индейцев» назвал сенатор Э. Кеннеди облекаемую в «цивилизованные» формы политику геноцида американских властей в отношении индейского населения США.

Факты свидетельствуют о том, что в американском обществе преданы полному забвению гражданские права самого угнетенного в США национального меньшинства. Недаром активист «движения американских индейцев» Леонард Пелтиер, приговоренный недавно американским судом на основании сфабрикованных обвинений к двойному (!) пожизненному заключению, заявил в заключительном слове на позорном судилище в г. Фарго (штат Северная Дакота): «Расизм белой Америки — вот кто является подлинным преступником в этой стране».

В. МАТЯШ.

• Выдающийся политический документ
• Геноцид XX века

В странах социализма

ГДР. На снимке — участок сборочного цеха комбината «Карл Цейс Йена», где изготовляются оптические приборы «Топокарт». Это один из многочисленных видов изделий, которые носят марку широко известного предприятия ГДР.

Являясь передовиком социалистического соревнования трудящихся республики, коллектив комбината уже разработал и принял программу социалистических обязательств в честь знаменательной годовщины — 60-летия Великого Октября.

Фото АДН—ТАСС.

ИНФЛЯЦИЯ НА ДОЛГИЕ ГОДЫ

ВАШИНГТОН. (Корр. ТАСС). Перспективы борьбы с инфляцией в США представляются «довольно мрачными». К такому выводу пришел известный институт Брукингса, и его разделяет большинство ведущих американских экономистов. Они предсказывают, что США будут сталкиваться с проблемой одновременного роста инфляции и безработицы в течение десятилетий.

Даже председатель экономического совета при президенте Ч. Шульц вынужден был признать, что предпринимаемые правительством меры по борьбе с инфляцией не дали каких-либо положительных результатов.

Выступая на слушаниях в конгрессе, он заявил, что в первые четыре месяца нынешнего года уровень инфляции достиг 10,5 процента.

«Мы не знаем, как контролировать инфляцию», — приводит «Вашингтон пост» слова одного из высокопоставленных представителей правительства. Не видят выхода из создавшегося тупика и законодатели. Как отмечается в докладе, опубликованном недавно бюджетным бюро конгресса, сохранение высокого уровня инфляции в условиях экономического застоя является «загадкой», которую нелегко будет разрешить.

Положение усугубляется высокой безработицей, уровень которой сейчас превышает 7,1 процента всего трудоспособного населения страны.

Многие экономисты опасаются, что сколько-нибудь энергичные меры по борьбе с инфляцией неизбежно приведут к еще более жестокому спаду, дополнительному росту безработицы и дальнейшему обострению кризиса городов.

«Вашингтон пост» считает, что провозглашенная правительством цель сократить к 1979 году уровень инфляции до 4 процентов «совершенно неосуществима». В качестве более реальной перспективы газета приводит оценку бюджетного бюро конгресса, согласно которой «медленное наращивание темпов роста инфляции — это, вероятно, наилучшее, на что можно рассчитывать в последующие несколько лет».

Л. БУЗ.

МАСТЕР КУКОЛ ИВО КАПРИНО

ПЕРВЫЙ ФИЛЬМ норвежского режиссера Иво Каприно «Тим и Тоффе» появился в 1947 году. Уже тогда на творчество молодого кукольника обратила внимание мировая кинокритика. На «Биеннале» — международной художественной выставке в Венеции в 1952 году его работа «Маленький Фрик и скрипка» была признана лучшим детским фильмом. Сегодня мировая пресса называет Иво Каприно «норвежским Диснеем».

Недалеко от Осло — на полуострове Снарея — есть улица Марио Каприно, на которой расположена киностудия «Каприно фильм». Улица названа в честь отца режиссера. Марио Каприно был известным краснодеревщиком, мастером резьбы по дереву, приехал он сюда из Италии. Мать была норвежкой, книжным иллюстратором и издателем.

...600-метровый павильон еще заставлен декорациями недавно отснятой ленты «Фло Клюпа гран при».

Фильм, который, по словам его создателей, рассчитан на возраст от пяти лет до бесконечности, рассказывает о Реодоре Фельгене, жителе долины Фло Клюпа, народном умельце, сродни русскому Левше. Всю жизнь Реодор занимался ремонтом велосипедов. Однажды он решил построить фантастический, самый быстроходный автомобиль. Ему помогают его друзья и мешают соперники. Реодор вынужден строить этот автомобиль — «Иль темпо гиганте» — из подручных средств, старых велосипедов и т. п. Поэтому получилось у него нечто далекое от совершенства. И все же он становится победителем автогонки и получает главный приз.

«Иль темпо гиганте», пожалуй, первый автомобиль, построенный в Норвегии, а фильм «Фло Клюпа гран при» — первый полнометражный кукольный фильм в истории норвежского кино.

Об Иво Каприно говорят, что он владеет почти мистическим искусством оживления кукол. Многие киноэксперты называют это «эффектом Каприно». Сам режиссер также не отрицает, что знает «особый секрет».

— Мне очень интересно, что скажут по этому поводу мои советские коллеги, — говорит Иво Каприно. — На мой взгляд, к искусству кукольного фильма нигде не относятся так серьезно, как в Советском Союзе и, пожалуй, в Чехословакии. Я с волнением жду откликов на мой последний фильм от советских зрителей, которые впервые увидели его на X Московском кинофестивале.

В. ВАРЕНОВ,
соб. корр. АПН.

Осло.

БИЗНЕС НА НЕВЕЖЕСТВЕ

ГРИМАСЫ «СВОБОДНОГО МИРА»

«Если у вас возникли трудности в супружеской жизни или с работой, если вас одолели недуги, обращайтесь за помощью к нам», — гласят зазывные объявления на страницах греческих газет и в витринах контор, где обосновались многочисленные маги, астрологи, хироманты, гадалки и другие жулики, делающие бизнес на невежестве людей.

Сколько их в современной Греции, статистика не уточняет, хотя Василиос Делис, председатель одного из 30 обществ, в которые объединены представители этой специфической профессии, утверждает, что в стране практикует свыше 10 тысяч дипломированных шарлатанов. «Дипломами» их снабжают вышеупомянутые общества, под опекой которых в Афинах функционируют две «школы психоанализа». Пройдя курс обучения, будущий прорицатель платит за диплом кругленькую сумму от 50 до 100 тысяч драхм и получает право открыть свое заведение и беспрепятственно околпачивать доверчивую клиентуру. Один визит к магу — по установившемуся прейскуранту — обходится клиенту в 500 драхм, гороскоп — в 300, гадание на картах — в 100 и сеанс гипноза — в 1.500 драхм.

Газеты отмечают, что число гадалок и магов, греющих руки на доверчивости, ограниченности и несчастьях людей, которые не видят избавления от бесчисленных проблем и тягот, порождаемых капиталистическим строем, непрерывно растет. До сих пор греческие власти смотрели сквозь пальцы на деятельность «прорицателей», но ее беспрецедентный размах стал вызывать тревогу общественности и прогрессивной печати, которые требуют от правительства принять меры против обманщиков, наводнивших Афины и другие города Греции. Для начала министр общественного порядка Г. Стаматис отдал распоряжение провести обследование и предоставить ему данные о деятельности всех оккультных контор и заведений.

В. ПЕТРОВ,
корреспондент ТАСС.

Афины.

Репортаж

Экзамены... экзамены!

Строгая вахтерша у входа в Барнаульский пединститут никак не пропускает дальше. Выручает удостоверение. Позже узнаю у заместителя ответственного секретаря приемной комиссии Надежды Яковлевны Костанде, что такая обстановка создана в интересах самих же абитуриентов: не будет в коридорах переживающих родителей, посторонних.

В вестибюле, на стене, — расписание экзаменов. Чуть ниже — объявления типа следующего: «Барнаульский меланжевый комбинат приглашает на работу...». Что ж, не всем суждено поступить. План института — принять на все 6 факультетов 745 человек, а эти планы — отнюдь не из тех, что перевыполняются. 102 места заняли рабфаковцы, уже зачисленные студентами. Кроме того, есть и внеконкурсники, приезжающие из дальних районов по направлениям местных отделов народного образования. Конкурс — около трех человек на место. Выше всего он на факультетах иностранных языков и историческом.

Каков он, сегодняшний абитуриент? — задаю я себе этот вопрос и иду на экзамен к историкам. Нина Алексеевна Ончукова и Татьяна Николаевна Соболева второй день принимают экзамены. Осталось 6—7 человек. Вспоминаю понемногу и восстание под руководством Ивана Болотникова, и различные даты, и сведения. Однако не в добрый час зашла я в аудиторию. Абитуриенты отвечают слабо, поэтому экзаменаторы не очень довольны. Т. Н. Соболева:

— В первый день было лучше, некоторые ребята отвечали даже блестяще. А сегодня всего три пятерки, но и эти ответы выделяются лишь на фоне остальных. Налицо и явное противоречие: средний балл аттестата — 4, 4,5, даже 5, а ответ неудовлетворительный.

Справедлив поэтому упрек Н. А. Ончуковой средним школам:

— Если дальше так будем бороться за стопроцентную успеваемость...

..Уже по лицу вышедшей из аудитории Юстины Фризен ясно, что экзамен сдан, и не как-нибудь — успешно.

— У меня настроение перед экзаменом было хорошее, значит, думаю, сдам. Почему пошла сюда? Проблемы, связанные с педагогикой, меня интересовали с восьмого класса.

Юстина, как и подавляющее большинство сегодняшних абитуриентов, поступает сразу после десятилетки. Она из села. Кстати, вот цифры: из 1.692 заявлений 1.182 подано ребятами, окончившими сельские школы.

У многих из поступающих нет еще пока никакого опыта педагогической работы. А вот Наташа Федосеенко (отделение немецкого и английского языка) работала вожатой в пришкольном пионерском лагере, Татьяна Кухаренко (исторический факультет) неделю вела уроки истории в 6 классе, заменяя учителя, — и эта неделя определила выбор.

Они уже успели немного узнать друг друга, сдружиться, как, например, Ольга Корябочкина из Тюменцевского района и Люба Дунаева из Барнаула. Они поступают на филологический факультет. Сделать выбор помогли любимые учителя — А. П. Стафеева и Б. Л. Акатова.

...Четвертый этаж. Здесь сдают немецкий язык. Проверяется и произношение, и знание грамматики, и умение беседовать на различные темы. Разговор ведется в основном на немецком. Преподаватели института, в частности, Л. И. Хабарова и И. Г. Гамалей, работают по принципу: доброжелательность и объективность. Неплохо «отчитываются» по билету Валентина Звягинцева, Алена Тихобаева, Маргарита Петкау, Наталья Ступак, Светлана Киндыкова. Но есть и такие, кому уже не требуется приходить на следующий экзамен...

Я ухожу из института в полшестого. В здании уже тихо. Из-за двери доносится что-то о координатном прямоугольнике — это идет консультация. Завтра снова экзамен...

Н. ШАЛИМОВА.

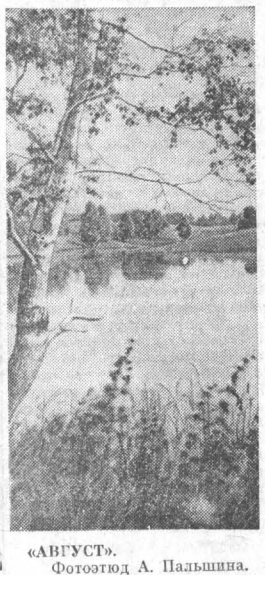

«АВГУСТ».
Фотоэтюд А. Пальшина.

ПАРТИЗАНСКИЙ ГЛАВКОМ

Улица имени...

Его имя было известно всем жителям Алтая и Сибири. Газета «Красный Алтай» характеризовала его так: «Товарищ Мамонтов — кость от кости и плоть от плоти многочисленного трудового крестьянства... Он понял, на чьей стороне правда, и без колебаний вступил на защиту прав бедноты».

Ефим Мефодьевич родился в 1888 году в селе Пески Ново-Хоперского уезда Воронежской губернии в семье крестьянина. Вскоре отец его, оставив родные места, переселился в Сибирь, в село Вострово Волчихинского района — «на большие земли». Но крестьянские надежды не оправдались, и избавиться от нужды не удалось. С ранних лет Ефим помогал по хозяйству, в школе учился всего два года. В 1910 году его призвали в армию. В окопах он впервые услышал о большевиках, познакомился с нелегальными листовками и газетами.

После Февральской революции был делегатом I Всероссийского съезда Советов, где слушал выступление Владимира Ильича Ленина. Глубоко запали ему в душу ленинские слова и помогли во многом разобраться. В родное село вернулся, когда уже установилась Советская власть.

Неспокойной была на Алтае весна 1918 года. Опираясь на помощь мятежного чехословацкого корпуса, контрреволюция свергла Советы. Установилась колчаковская диктатура. Расстрелы и порки, расправы и побои, принудительная мобилизация в колчаковскую армию — вот что дала «новая власть». Трудящиеся Алтая под руководством большевиков поднимались на борьбу, создавали партизанские отряды. Одним из них командовал Ефим Мамонтов. Слава о его храбрости, бесстрашии, смелых и дерзких налетах на колчаковскую милицию, белогвардейские отряды быстро облетела округу. Отовсюду к нему шли люди.

Объединившиеся отряды выросли до партизанской Красной Армии. Ефим Мефодьевич был выбран главнокомандующим. Главком отличался редким бесстрашием, решительностью и большой находчивостью. Во всех сражениях его видели там, где было труднее всего, где решалась судьба боя. Плохо вооруженные, не имея в достатке боеприпасов, партизаны с беззаветным мужеством шли в бой против отборных войск интервентов и колчаковцев и побеждали их. В декабре 1919 года партизанская армия вступила в Барнаул, где соединилась с регулярными частями 5-й Красной Армии.

Партия бросила клич: «Все на борьбу с Врангелем». Мамонтов во главе с партизанской добровольческой бригадой едет на Южный фронт. Здесь он командует полком.

Врангель разбит, и Мамонтов возвращается на Алтай. Его люто ненавидели кулаки и контрреволюционеры, которые ждали случая, чтобы с ним расправиться. 25 февраля 1922 года он был убит в селе Власиха.

Так оборвалась жизнь героя Алтая, который своей преданностью народу заслужил всеобщее уважение и признательность. Емельян Ярославский писал в те дни: «Мы призываем всех товарищей крестьян Сибири увековечить память Мамонтова усилением помощи голодающим, организацией коммун, артелей, народных домов и школ имени тов. Мамонтова. Так же стойко защищать власть Советов и революционный порядок, как защищал его Ефим Мефодьевич Мамонтов».

Идут годы, но не меркнет слава партизан, полки которых водил в бой сибирский Чапаев.

В июле в Барнауле, на улице, носящей имя Мамонтова, прошел большой праздник в честь Ефима Мефодьевича.

А. КОЧЕТОВ.

Поздравляем!

На краевом слете юных лесоводов Надя Диженина из Столбовской средней школы Каменского района заняла первое место. Ей было предоставлено право защищать честь Алтая на III Всероссийском слете членов школьных лесничеств и юных друзей природы, который проходил в Башкирии. И новая победа: по итогам конкурса юных лесоводов Надя заняла первое место. Ей вручены золотая медаль и алая лента чемпиона России.

На снимке: юный лесовод Надя Диженина.
Фото А. Кондратьева.

И РАБОТАТЬ, И УЧИТЬСЯ НА «ОТЛИЧНО»

Этим летом 25 студентов Ташкентского института текстильной и легкой промышленности вновь приехали в поселок Дальний Рубцовского района. Живем мы недалеко от места работы. Наш девиз: «Юбилейному году — ударный труд». Между бригадами идет соревнование. Уже определились передовики. Это студенты первого курса Т. Аранов, М. Бутаев, Ш. Синдаров и второго — Т. Ашуров, Б. Наврузов, которые выполняют нормы на 120—150 процентов.

Наш отряд дал слово встретить 60-летие Великой Октябрьской социалистической революции отличными показателями в труде и учебе.

А. АБДУГАФФАРОВ,
студент ТИТЛП,
боец ССО «Химик-77».

Равнение держать на лидеров

КЛЮЧИ 77

КЛЮЧИ (по телефону). Еще не вспыхнул огонь в олимпийской чаше, а неугомонные любители статистики подвели уже первые итоги олимпиады. Самый популярный вид спорта на селе, судя по заявкам, поданным в судейскую коллегию, — легкая атлетика. Оспаривать главный приз «королевы спорта» приехали в Ключи около 30 команд. А самая многочисленная делегация прибыла из Павловска. И, наконец, все знающие статистики, обратившись к результатам сельских спартакиад прошлых лет, назвали вероятных претендентов на общекомандную победу в олимпиаде: коллективы Завьяловского, Павловского, Ключевского, Сорокинского районов. Сейчас таблицу краевой спартакиады возглавляют сорокинцы. И не случайно. Каких-нибудь два года назад они занимали лишь 46-е место в краевом первенстве, в прошлом году — 28-е, а в нынешнем прочно вошли в лидеры. В Ключах сорокинцы выступят по четырем видам программы. Главная их надежда — гиревики, ведомые методистом физкультуры колхоза имени Жданова мастером спорта Александром Грудининым и механизатором этого же хозяйства перворазрядником Александром Грудиновым. Но соперники у тяжелоатлетов Сорокино грозные: спортсмены Горно-Алтайской автономной области, совсем недавно блестяще выступившие на зональном чемпионате Сибири и Дальнего Востока по национальным видам спорта.

Самое пристальное внимание болельщиков, несомненно, обращено к команде хозяев олимпиады. С нетерпением ждут в Ключах матча с участием местных футболистов, которые в прошлом году неоднократно побеждали в краевых чемпионатах, выступали в финальном турнире первенства России. То, что Ключи стали местом проведения первой олимпиады сельских спортсменов Алтая, закономерно. Около трех тысяч ключевцев ежегодно принимают участие в различных спортивных состязаниях, проводимых районным советом ДСО «Урожай». Только за последние пять лет здесь подготовлены десятки спортсменов первого разряда, сотни значкистов Всесоюзного физкультурного комплекса «Готов к труду и обороне СССР». Хорошо известно в крае имя воспитанницы местной детской спортивной школы Галины Шульженко — мастера спорта по легкоатлетическому пятиборью, чемпионки Всероссийских молодежных игр нынешнего года.

Первыми вступили в борьбу за звание олимпийских чемпионов футболисты. Матч между командами Усть-Калманского и Третьяковского районов был настолько упорным, что для выявления победителя пришлось прибегнуть к дополнительному времени, а затем и к серии пенальти. Фортуна улыбнулась третьяковцам. Они выиграли поединок — 6:5.

Другая встреча принесла сюрприз: сельская команда Тальменского района на последних минутах матча уступила футболистам из Павловска — 1:2 и выбыла из дальнейшей борьбы за чемпионский титул.

Равное в олимпийскую борьбу вступили многоборцы ГТО, легкоатлеты, волейболисты, конники, стрелки и гиревики.

В. ГОРЛОВ,
спец. корр.
«Алтайской правды».

ЧТО ДОЗВОЛЕНО ЭТЮДИСТУ...

КЛУБ 4-х КОНЕЙ

Вот ведь как бывает у шахматистов: встреча Разговоров —Земеров началась в Омске, а доигрывалась в... Барнауле. Такие парадоксы встречаются, пожалуй, лишь в практике командных поединков. В данном случае речь идет об отборочном матче спартаковских дружин Алтая и Омска, победитель которого выходил в финал республиканского чемпионата. Барнаульцы возвращались домой невеселыми: хотя счет пока был ничейным— полтора очка на полтора, но все понимали иллюзорность этого равновесия. Дело в том, что в отложенной позиции второму номеру команды кандидату в мастера спорта Юрию Разговорову могло помочь только чудо. Судите сами:

Белые (Разговоров): Кра2, Лf1, Сс2 (всего — 3 фигуры).

Черные (Земеров): Кре3, Лb8 Сb2, пешки а3, f6 (всего 5 фигур).

То, что у белых меньше на две пешки, как говорится, — полбеды: при разноцветных слонах пешечный перевес иногда нивелируется. Но вот как быть с королем, который расположен крайне неудачно!

Выход был один: в барнаульском «раунде» играть только на выигрыш. Увы, эта тактика обернулась еще одним командным поражением, которое иначе, как закономерным, не назовешь. У омичей достаточно сильный состав (по крайней мере, на первых двух досках), а равноценного соперника одолеть авантюрными «наскоками» ой как трудно. К тому же алтайским шахматистам помешал цейтнот, подкравшийся, как всегда, незаметно.

Короче, когда пришел черед отложенной встречи из омского поединка, ее исход уже ничего не решал. Убедившись в тщетности попыток «убежать» на ничью, Разговоров остановил часы. В финал чемпионата Российского совета «Спартака» вышла омская команда...

Итак, эндшпиль «ладья со слоном против ладьи, слона и пешек» безнадежен для слабейшей стороны? Не всегда! Расставьте такую позицию:

Белые: Крd5, Лg2, Сс8, пешка f4 (всего — 4 фигуры).

Черные: Крh8, Ле7, Сh6, пешки d6, е2, f5, h7 (всего — 7 фигур).

Перед вами — этюд В. Голубева, отмеченный первым призом на крупном конкурсе составления в 1952 году. Соотношение сил почти аналогично эндшпилю из партии Разговоров — Земеров. Правда, у белых есть пешка. Но зато у черных их на три больше, к тому же проходная пешка е2 через ход станет ферзем! И все-таки спасение есть: 1. Се6! Л:е6 2. Кр:е6 е1Ф+ 3. Крf7 Сg7 (грозил мат). 4. Ле2! Сс3 (брать ладью нельзя из-за пата, а ферзь не может уйти ввиду смертельного шаха по восьмой горизонтали). 5. Лg2! и черные стоят перед альтернативой: добиться повторения ходов (5... Сg7 6. Ле2!) или получить вечный шах после 5... h5 6. Лg8+ Крh7 7. Лg7+! и т. д.

Да, что дозволено этюдисту, то не дозволено шахматисту-практику...

В. НЕЙШТАДТ.

КОМУ УЧАСТВОВАТЬ В ОЛИМПИАДЕ?

В четвертом туре краевого чемпионата по решению шахматных задач и этюдов, призеры которого станут участниками XV Всероссийской олимпиады, мы предлагаем вниманию наших читателей трехходовку известного советского составителя **В. Мельниченко** (см. диаграмму).

Белые начинают и дают мат в 3 хода (2 очка).

Белые: Крh1, Фf3, Кd5, Ке7, пешка а7 (всего — 5 фигур).

Черные: Кра8, пешка е5 h2 (всего 3 фигуры).

Фамилии читателей, первыми приславших правильные ответы, будут опубликованы.

ПРОВЕРЬТЕ СЕБЯ!

Помещенная в предыдущем выпуске «Клуба» трехходовка решается тонким ходом. 1 Лf4! В задаче проводится так называемая римская идея: в начальной позиции не проходит 1. Cd8? из-за 1... Лb1! Теперь же, после 1... Л:f4 2. Cd8 решает, так как на 2... Лb4 следует 3. Кс5х! Ладья перекрыла слона! «Удивительная задача». (М. Шишкин, р. п. Благовещенка).

В числе первых правильные ответы этой остроумной задачи прислали **Н. Аверин** (Егорьевский район), рубцовчанин **В. Шуплецов; Н. Подевой** (Михайловский район), **А. Яковлев** (Калманский район), **Н. Иванов** (с. Солтон), **Д. Аксененко** (Романовский район), **Н. Потапов** (Тальменский район), барнаульцы **А. Одноволов, В. Бояшко, В. Штопшель, К. Чайка; И. Еремин** (Первомайский район) и другие.

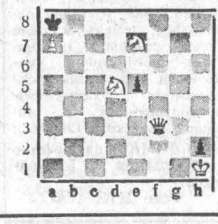

Редактор
Ю. МАЙОРОВ.

КНИГИ РАССКАЗЫВАЮТ

В библиотеке Новгородского историко-архитектурного музея-заповедника обнаружены старые книги учета посетителей. Они содержат немало интересного.

В одной из них записано, что в 1913 году музей посетило 4.700 человек. Теперь только за субботу и воскресенье здесь бывает до пяти тысяч человек, знакомящихся с историей русского зодчества. По книгам учета нетрудно установить и состав посетителей музея. До революции здесь в основном бывали гимназисты, студенты, художники. Иногда в книгах можно встретить фамилию высокопоставленного чиновника, лица духовного звания. Обращают внимание ушедшие в прошлое титулы: «скороход высочайшего двора Тарасов», «паж двора Его величества Никита Веревкин» и другие.

Чрезвычайно редко попадаются на страницах учетных книг сведения о бывавших здесь рабочих, ремесленниках, мастеровых. Зато после революции именно рабочие становятся основными посетителями музея.

Новгород Великий издавна привлекал внимание известных деятелей русской культуры. Книги сберегли для нас много интересных автографов. Вот один: «Елена Стасова, 18 апреля 1914 года». В разное время оставили свои записи писатели В. Шишков и В. Бианки, художник В. Маковский, певцы Л. Собинов и Ф. Шаляпин. А рядом — десятки тысяч автографов наших современников, приезжающих в музей со всех концов страны.

Корр. ТАСС.

Новгород.

СТАНОК— НА ЛАДОНИ

Токарный станок весом всего в три килограмма создал авиатор Г. Ф. Гончаренко. Он три года собирал из 1.880 деталей этот миниатюрный металлообрабатывающий агрегат. На станке можно вытачивать детали, нарезать на них резьбу с микронной точностью.

Токарный станок —не первое подобное изделие талантливого умельца. В его мастерской — фрезерный станок, электроточила и другие миниатюрные механизмы собственного изготовления.

Корр. ТАСС.

Куляб, Таджикская ССР.

Во втором эшелоне

Федерация футбола СССР сообщает результаты матчей чемпионата страны во второй лиге (шестая зона), состоявшихся 3 августа:

«Автомобилист» (Красноярск) — «Энергия» (Братск) — 1:1,
«Локомотив» (Чита) — «Торпедо» (Томск) — 0:1,
«Селенга» (Улан-Удэ) — «Чкаловец» (Новосибирск) — 1:1,
«Торпедо» (Рубцовск) — «Целинник» (Целиноград) — 2:1,
«Спартак» (Семипалатинск) — «Трактор» (Павлодар) — 2:0,
«Восток» (Усть-Каменогорск) — «Иртыш» (Омск) — 3:0,
«Луч» (Владивосток) — «Горняк» (Никольский) — 1:0.

(ТАСС).

ГДЕ, КОГДА?

СПРАВОЧНЫЙ ОТДЕЛ «АЛТАЙСКОЙ ПРАВДЫ»

ТЕЛЕВИДЕНИЕ

СУББОТА 6 АВГУСТА

ПЕРВАЯ ПРОГРАММА МОСКВА

10.00 Новости. **10.10** Утренняя гимнастика. (Цв.). **10.30** Музыкальная сказка для детей. «Обезьянка Чики». (Цв.). **11.00** «Для вас, родители». (Цв.). **11.30** «Музыкальная программа «Утренняя почта». (Цв.). **12.05** «Больше хороших товаров». **12.35** «Рассказы о художниках». **13.05** Концерт вокального ансамбля «Канон». **13.30** «Знакомьтесь — улица». Мультфильм. (Цв.). **13.35** «Природа и человек». (Цв.). **14.05** «Литературные чтения». **14.40** «Музыкальный абонемент». (Цв.). **15.15** Программа документальных фильмов. **15.55** Перерыв. **16.05** «Баллада о принцессе Лилиане». Мультфильм. (Цв.). **16.15** Тираж «Спортлото». (Цв.). **16.25** «Здоровье». Научно-популярная программа. (Цв.). **16.55** «Парад-алле». Художественный фильм. (Цв.). **18.45** «Очевидное — невероятное». (Цв.). **19.15** «В вашем доме». Музыкальная программа. (Цв.). **20.00** Новости. **20.15** Программа мультфильмов. (Цв.). **20.40** Премьера телевизионного документального фильма «Донецк» из цикла «Города и люди». (Цв.). **21.15** «Песни-77». (Цв.). **21.40** «Обсуждаем проект Конституции СССР». (Цв.). **21.55** «Экран приключенческого фильма». «Человек в проходном дворе». Телевизионный многосерийный художественный фильм. 4-я серия. **23.00** — «Время». Информационная программа. **23.30** — Перерыв. **23.40** — «Кинопанорама». (Цв.). **1.10** — «Мелодии и ритмы зарубежной эстрады». (Цв.). По окончании (**1.55**) — Программа передач.

ВТОРАЯ ПРОГРАММА БАРНАУЛ

18.00 «Июльский полонез». Документальный фильм. **18.30** «Дело Румянцева». Художественный фильм. **20.10** — **21.00** Кинопрограмма.

КИНО

«МИР». «КАРТУШ» — в 9, 10-50, 12-40, 14-30, 16-20, 18-10, 20, 21-40.

Уважаемые товарищи!
С 9 августа кинотеатр «Мир» проводит прощальные киносеансы широкоформатного фильма-мюзикла «СМЕШНАЯ ДЕВЧОНКА» (1—2 серии) в связи с окончанием срока лицензии. Начало — в 13-30, 18-30.

«РОССИЯ». «ТЫ — МНЕ, Я — ТЕБЕ» — в 9, 10, 10-45, 11-45, 12-30, 13-30, 14-15, 15-15, 16, 17, 17-45, 18-45, 19-30, 20-30, 21 (удлиненный сеанс), 22. 7 августа для детей — «ПРОПАЛ И НАШЕЛСЯ» — в 10.

«РОДИНА». «ТЫ — МНЕ. Я — ТЕБЕ»—в 9, 10-45, 11-45, 12-30, 14-15, 15-15, 16, 17-45, 18-45, 19-30, 21-15 (удлиненный сеанс). «БЕЗОТЦОВЩИНА» — в 10, 13-30, 17, 20-30 (удлиненный сеанс). 7 августа для детей— «СБОРНИК МУЛЬТФИЛЬМОВ № 6 — в 9.

«ЮНОСТЬ». «КОРАБЛЬ-ПРИЗРАК» — в 9-30 (для детей). «ТЫ — МНЕ, Я — ТЕБЕ» — в 11-30, 13-30, 15-30, 17-30, 19-30, 21-30 (удлиненный сеанс). 7 августа для детей — «КОРАБЛЬ-ПРИЗРАК» — в 9-30.

«ПЕРВОМАЙСКИЙ». «БОЛЬШОЙ АТТРАКЦИОН» — в 11 (для детей). «В СЕТЯХ МАФИИ» — в 13, 15, 17, 19, 21 (удлиненный сеанс) «МОЕ ПОСЛЕДНЕЕ ТАНГО» — в 10, 12, 14, 16, 18, 20, 21-40. 7 августа для детей — «БОЛЬШОЙ АТТРАКЦИОН» — в 11.

ЛЕТНИЙ КИНОТЕАТР ВДНХ. «ВЕСЕЛЫЙ РОМАН» — в 12, 14, 16.

«ЧАЙКА». «БОББИ» (1—2 серии) — в 11, 13-30, 16, 18-30, 21.

«РУЧЕЕК». СБОРНИК МУЛЬТФИЛЬМОВ — в 9-30. 7 августа — «МАЛЬЧИШКИ МЕЧТАЮТ» — в 9-30.

«ПИОНЕР». СБОРНИК МУЛЬТФИЛЬМОВ — в 13-10. «НИКУШОР ИЗ ПЛЕМЕНИ «ТВ» — в 9-30, 11-20, 15, 17. «КОЛЫБЕЛЬНАЯ ДЛЯ МУЖЧИН» — в 19, 21 (удлиненный сеанс)

«АЛТАН». «ДЕВУШКИ ДОЛЖНЫ ВЫХОДИТЬ ЗАМУЖ» (1—2 серии) — в 15, 18, 21. 7 августа для детей — «ВАСИЛИСА ПРЕКРАСНАЯ» — в 13.

«ЗАРЯ». «НЕ МОЖЕТ БЫТЬ!» — в 15, 17, 19, 20-40 (удлиненный сеанс). 7 августа для детей — «БЕНДЖИ» — в 13.

ДВОРЕЦ КУЛЬТУРЫ ШИННИКОВ. «КОНЕК-ГОРБУНОК» — в 13 (для детей). «БОЛЬШОЕ ПРИКЛЮЧЕНИЕ ЗОРРО» — в 15, 17, 19, 21. 7 августа для детей — «ПРО ДРАКОНА НА БАЛКОНЕ, ПРО РЕБЯТ И САМОКАТ» — в 13.

ДВОРЕЦ КУЛЬТУРЫ ХИМИКОВ. «ВЫСОКИЙ БЛОНДИН В ЧЕРНОМ БОТИНКЕ» — в 15, 17, 19, 21 (удлиненный сеанс). 7 августа для детей — «МИЧУРИН» — в 13.

ДВОРЕЦ КУЛЬТУРЫ КОТЕЛЬЩИКОВ. «ПРИНЦЕССА ПОДВОДНОГО ЦАРСТВА» — в 13 (для детей). «ДЕЛО ГРАЖДАНИНА ВНЕ ВСЯКИХ ПОДОЗРЕНИЙ» — в 15, 17, 19, 21.

КЛУБ ЗАВОДА «ТРАНСМАШ». «ЛЕТО ЛЮБВИ» (1—2 серии) в 15-30, 18, 20-30. **В парке — вечер танцев**—в 21. 7 августа для детей — «МИШКА, СЕРЕГА И Я» — в 13-30.

КЛУБ МЕЛАНЖЕВОГО КОМБИНАТА. «ПОД СТРАХОМ МЕЧА» — в 15, 17, 19, 21.

ПАРК КУЛЬТУРЫ И ОТДЫХА МЕЛАНЖЕВОГО КОМБИНАТА. «СОНАТА НАД ОЗЕРОМ» — в 22.

ПОГОДА

Сегодня, **по краю**, по данным синоптиков, переменная облачность. По восточным и предгорным районам кратковременные дожди, возможны грозы. По остальным районам преимущественно без осадков, ветер северо-западный, 7—12 метров в секунду. Температура 20—25, по северо-восточным районам 15—20 градусов тепла.

В Барнауле — переменная облачность, без существенных осадков, ветер северо-западный, 7—12 метров в секунду. Температура 19—21 градус тепла.

Атмосферное давление на 13 часов 5 августа 749 миллиметров ртутного столба. Относительная влажность воздуха 73 процента.

Уровень воды реки Оби 230 сантиметров над нулем графика водпоста. Температура воды 16,7 градуса тепла. На последующие сутки ожидается спад уровня.

БЮРО ПО ТРУДОУСТРОЙСТВУ
срочно приглашает

ДЛЯ РАБОТЫ НА ЗАРИНСКОМ УЧАСТКЕ:

СЛЕСАРЕЙ МОНТАЖНИКОВ по монтажу вентиляционных систем, **ШОФЕРОВ 1, 2, 3 классов, ТРАКТОРИСТОВ**

Средняя заработная плата от 150 до 230 руб. в месяц. Все работающие обеспечиваются благоустроенным жильем в течение года.

Обращаться к начальнику участка Сибпромвентиляции на промбазу Коксохима.

ДВОРЕЦ ЗРЕЛИЩ И СПОРТА

С 12 августа ГАСТРОЛИ ЦИРКОВОГО ВАРЬЕТЕ «КАЛЕЙДОСКОП, УЛЫБКА И ЦВЕТЫ»

В программе принимают участие:

КОРДЕБАЛЕТ, ВОКАЛЬНО-ИНСТРУМЕНТАЛЬНЫЙ АНСАМБЛЬ, солисты — артисты эстрады: КИМ, ХАЛИКОВ, ДУБРОВСКИЙ, исполнители цыганских песен КОЗЛОВСКИЕ и артисты цирка.

А ТАКЖЕ У НАС В ГОСТЯХ —
популярный артист эстрады и кино, **исполнитель роли Бубы Косторского в кинофильме «Неуловимые мстители»**
БОРИС СИЧКИН.

НАЧАЛО ПРЕДСТАВЛЕНИЙ в 19-30, ДНЕВНОГО 14 августа — в 15 часов.
Открыта предварительная продажа билетов в кассах Дворца и через распространителей.
КАССЫ ДВОРЦА, работают с 13 до 19 часов.
Телефоны: для справок — 5-11-09, кассы — 5-46-41.

СРЕДНЕЕ ПРОФЕССИОНАЛЬНО-ТЕХНИЧЕСКОЕ УЧИЛИЩЕ № 13 — ХИМИКОВ
объявляет прием учащихся на 1977—78 учебный год.

Училище готовит рабочих высокой квалификации по следующим профессиям:

АППАРАТЧИК ФОРМОВАНИЯ ХИМИЧЕСКОГО ВОЛОКНА (с умением выполнить работу контролера технологического процесса), **ПЕРЕМОТЧИК ХИМИЧЕСКОГО ВОЛОКНА: ОПЕРАТОР КРУЧЕНИЯ И ВЫТЯЖКИ** (с умением выполнить работу контролера технологического процесса).

Все учащиеся обеспечиваются **бесплатным питанием**, ученической одеждой и общежитием.

Принимаются девушки в возрасте 15—18 лет, с образованием 8—10 классов, без экзаменов.

Срок обучения — 1 и 3 года в зависимости от профессии.

После окончания училища учащиеся с 3-годичным сроком обучения получают аттестат о среднем образовании и соответствующую профессию.

Заработная плата после окончания составляет 180—210 рублей.

Для поступления необходимо явиться лично в училище для прохождения медицинской комиссии и предъявить следующие документы: паспорт, свидетельство о рождении, справку с места жительства, документ об образовании, 6 фотокарточек размером 3х4 см, характеристику из школы.

АДРЕС УЧИЛИЩА: г. Барнаул, ул. Г. Титова, 8.

Проезд на трамваях № 1, 8, 9 **или на автобусах № 1 и 18 до** остановки «ХБК», на троллейбусе — «Крытый рынок». Телефон 6-31-07.

ЭТО НЕОБХОДИМО ЗНАТЬ ВСЕМ!

Обязательному страхованию подлежат все строения, имеющиеся в хозяйствах граждан, в том числе и ДАЧНЫЕ ДОМИКИ, возведенные на землях, отведенных под коллективные сады.

СТРАХОВЫЕ ПЛАТЕЖИ должны быть уплачены к 15 АВГУСТА 1977 года.

В городах и поселках городского типа платежи принимаются приходными кассами Госбанка, сберегательными кассами, инспекторами и агентами Госстраха, а в сельской местности — сельскими Советами.

Управление Госстраха по Алтайскому краю.

ФИЛИАЛ БАРНАУЛЬСКОГО ТЕХНИЧЕСКОГО УЧИЛИЩА № 2
продолжает прием учащихся на 1977—78 учебный год на обучение специальности ВОДИТЕЛЬ ТРАМВАЯ и ТРОЛЛЕЙБУСА.

Принимаются юноши и девушки не моложе 17,5 лет, с образованием 8—10 классов. Срок обучения — один год. Начало занятий с 1 сентября.

Учащиеся обеспечиваются бесплатным питанием, обмундированием и получают стипендию 16 рублей в месяц, иногородним предоставляется общежитие.

Для поступления необходимы следующие документы: заявление на имя директора, автобиография, свидетельство о рождении, документ об образовании, справка с места жительства, характеристика из школы или с последнего места работы, шесть фотокарточек размером 3х4 см, паспорт.

Со всеми документами являться лично **ПО АДРЕСУ:** г. Барнаул, пр. Коммунаров, 128, **филиал ТУ-2** (в помещении трамвайного депо № 2). Проезд на трамваях № 3 и 5 до остановки «Проспект Коммунаров».

АЛТАЙСКИЙ УЧЕБНЫЙ КОМБИНАТ УПК ПСУ РСФСР В БАРНАУЛЕ И БИЙСКЕ
объявляет прием учащихся НА КУРСЫ подготовки СЧЕТОВОДОВ, БУХГАЛТЕРОВ бюджетных, промышленных и сельскохозяйственных предприятий, ОПЕРАТОРОВ счетно-клавишных машин; НА КУРСЫ повышения квалификации БУХГАЛТЕРОВ, СТАРШИХ БУХГАЛТЕРОВ промышленных, сельскохозяйственных предприятий по направлениям предприятий, организаций, учреждений и по индивидуальным заявлениям.

Обучение с отрывом и без отрыва от производства (в вечернее время). Комбинатом заключаются договоры на проведение семинаров по изучению передовых форм и методов бухгалтерского учета непосредственно на предприятиях целыми группами (25—30 человек). Обучение платное.

НА КУРСЫ подготовки СЧЕТОВОДОВ промышленных предприятий принимаются лица, имеющие образование в объеме неполной средней школы (7—8 классов). Продолжительность обучения 4,5 месяца. Плата за обучение 81 руб.

НА КУРСЫ подготовки БУХГАЛТЕРОВ сельскохозяйственных, промышленных предприятий, бюджетных учреждений принимаются лица, имеющие законченное среднее образование или образование 8 классов и стаж счетной работы не менее двух лет. Срок обучения на курсах подготовки бухгалтеров промышленных предприятий 7,5 месяца. Плата за обучение 125 руб.

НА КУРСАХ подготовки БУХГАЛТЕРОВ сельскохозяйственных предприятий срок обучения 10 месяцев, плата за обучение — 168 руб.

НА КУРСЫ подготовки ОПЕРАТОРОВ счетно-клавишных машин принимаются лица, имеющие образование 8—10 классов. Срок обучения 2,5 месяца. Плата за обучение 72 рубля.

НА КУРСЫ повышения квалификации БУХГАЛТЕРОВ принимаются лица, имеющие стаж бухгалтерской работы не менее 1 года. Срок обучения 2,5 месяца.

НА КУРСЫ повышения квалификации СТАРШИХ БУХГАЛТЕРОВ принимаются лица, имеющие стаж работы в должности старшего бухгалтера не менее 1 года. Срок обучения от 3 до 6 месяцев.

Обращаться **ПО АДРЕСУ:** в Барнауле — Алтайский учебный комбинат — ул. Л. Толстого, 24, тел 5-32-16; в Бийске — счетно-бухгалтерская школа — ул. Горького, 133, тел. 2-01-44.

БЮРО ПО ТРУДОУСТРОЙСТВУ
приглашает

ВО ВНОВЬ ОТКРЫВШЕЕСЯ ТРИКОТАЖНОЕ АТЕЛЬЕ «ПАУТИНКА»: швей, учениц швей, вязальщиц, учениц вязальщиц.

* * *

В СПЕЦИАЛИЗИРОВАННОЕ ПРОЕКТНО-КОНСТРУКТОРСКОЕ ТЕХНОЛОГИЧЕСКОЕ БЮРО
по нестандартному оборудованию, автоматизации и механизации холодноштамповочного и сварочного производства — заведующих отделами; заведующих секторами; ведущих конструкторов; инженеров-конструкторов I категории; инженеров-конструкторов II категории; инженеров-конструкторов III категории; инженеров и старших инженеров в отдел научно-технической информации, стандартизации и унификации, перспективного планирования; бухгалтера; кассира.

Обращаться: ул. Деповская, 34, и ул. Островского, 16, комн. 2.

13 и 14 августа на ВДНХ края ОТКРЫВАЕТСЯ ГОРОДСКАЯ ТРАДИЦИОННАЯ ВЫСТАВКА ЦВЕТОВ,
посвященная 60-летию Великого Октября.
Приглашаем барнаульцев, гостей краевого центра на ВДНХ.
Часы работы выставки с 10 до 19 часов.
Выставком.

АЛТАЙСКИЙ КРАЕВОЙ СОВЕТ ПО ТУРИЗМУ И ЭКСКУРСИЯМ
предлагает путевки Томского совета по туризму и экскурсиям.

ДЛЯ ПУТЕШЕСТВИЯ
на комфортабельном теплоходе «УРАЛ» по маршруту:
ТОМСК — НАРЫМ — СУРГУТ — ТОБОЛЬСК — ХАНТЫ-МАНСИЙСК — НОВОСИБИРСК — ТОМСК.

Стоимость путевок второго класса 205 руб., третьего «А» — 185 руб., третьего «Б» — 175 руб.

В стоимость путевки входят: проезд на теплоходе, питание, культурно-массовое обслуживание.

За путевками обращаться **ПО АДРЕСУ:** г. Барнаул, ул. Интернациональная, 226, Телефоны 5-45-29, 5-56-22.

ТИПОГРАФИИ ИЗДАТЕЛЬСТВА «АЛТАЙСКАЯ ПРАВДА» требуется КВАРТИРА для семейных или комната.

Обращаться по адресу: Короленко, 105, комн. 313, телефоны 5-53-62, 5-87-88.

пишите звоните

НАШ АДРЕС:
г. Барнаул,
ул. Короленко, 105.
Индекс — 656099.

**Приемная редактора — 5-49-56, 5-30-69; заместители редактора — 5-48-37, 5-43-54; ответственный секретарь — 5-52-34; заместители ответственного секретаря — 5-51-13, ОТДЕЛЫ: партийной жизни — 5-53-11 (заведующий), 5-46-16; пропаганды и агитации — 5-50-92; советского строительства и быта — 5-51-73; сельского хозяйства — 5-46-73 (заведующий), 5-54-64, 5-58-13; промышленности и транспорта — 5-52-63 (заведующий), 5-46-12, 5-65-09; строительства — 5-49-54, науки и учебных заведений — 5-50-82 (заведующий), 5-51-55; культуры — 5-26-71, информации и спорта — 5-46-92 (заведующий), 5-37-17; фельетонов — 5-15-10; писем и массовой работы — 5-54-12 (заведующий), 5-48-71, 5-55-84; фотокорреспонденты —5-37-44