ПРОЛЕТАРИИ ВСЕХ СТРАН, СОЕДИНЯЙТЕСЬ!

# АЛТАЙСКАЯ ПРАВДА

Орган Алтайского краевого комитета КПСС и краевого Совета депутатов трудящихся

№ 182 (16913) • ЧЕТВЕРГ, 4 АВГУСТА 1977 ГОДА • Газета выходит с 12 августа 1917 г. • Цена 2 коп.

# ЖАТВЕ-77—ВЫСОКИЙ ТЕМП!

## ЗАЛОГ УСПЕХА—В ЧЕТКОЙ ОРГАНИЗАЦИИ УБОРОЧНОГО КОМПЛЕКСА

### НАМ СООБЩАЮТ:

**ШИПУНОВСКИЙ РАЙОН**

На центральной усадьбе совхоза «Быковский» флаг трудовой славы поднят в честь комсомольца Николая Маматова, который, скосив за день травы с 132 гектаров, выполнил норму на 120 процентов.

**РОМАНОВСКИЙ РАЙОН**

Труженики совхоза «Гуселетовский», заготовив 28.200 центнеров сена, более чем на тысячу центнеров перевыполнили задание. Близки к этому они и по производству гранулированных кормов.

Первенство на «зеленой жатве» прочно удерживает коллектив Центрального отделения совхоза.

**БАЕВСКИЙ РАЙОН**

Механизаторы Шемонаевского отделения совхоза «Пайвинский» первыми в районе выполнили план заготовки кормов. Все сено — 9.000 центнеров — подвезено к ферме.

Обязательство выполнено, но сенокос продолжается. Решено запасти еще не менее 800 центнеров корма.

**РОДИНСКИЙ РАЙОН**

Хлеборобы госплемзавода «Родинский» в страду обходятся в основном своими силами. К примеру, в Шатиловское отделение на время жатвы приехали работники центральной ремонтной мастерской. Слесари И. Д. Игнатенко, С. К. Удод, В. Л. Михальченко и П. С. Цайер свои комбайны подготовили заранее — в свободное от основной работы время.

На жатву районного хлеба вышли и многие работники организаций районного центра.

### КАЛЕНДАРЬ ТРУДОВОЙ СЛАВЫ

Подведены итоги социалистического соревнования районов, колхозов, совхозов и производственных подразделений на заготовке кормов в третьей декаде июля 1977 года. По решению бюро крайкома КПСС, исполкома краевого Совета депутатов трудящихся, президиума крайсовпрофа в календарь трудовой славы в газете «Алтайская правда» заносятся коллективы:

**колхоза «Путь Ленина» Шипуновского района,** выполнившего план заготовок сена на 102,5 процента;

**колхоза «Сибирь» Егорьевского района,** выполнившего план заготовок сенажа на 145,3 процента;

**совхоза «Озерский» Чарышского района,** выполнившего план заготовок сена на 116,2 процента;

**совхоза «Отрадный» Усть-Пристанского района,** выполнившего план заготовок сена на 106 процентов;

**колхоза «Красные орлы» Петропавловского района,** выполнившего план заготовок сена на 102,3 процента;

**звена механизаторов совхоза «Большевик» Залесовского района** (звеньевой **В. Рудаков**), заготовившего 192 процента сена к годовому заданию;

**звена механизаторов совхоза «Рыбинский» Каменского района** (звеньевой **А. Брайер**), заготовившего 147 процентов сена к годовому заданию;

**звена механизаторов колхоза «Путь к коммунизму» Локтевского района** (звеньевой **В. Макаренко**), заготовившего 133 процента сена к годовому заданию;

**звена механизаторов совхоза «Новопокровский» Быстроистокского района** (звеньевой **Н. Бачище**), заготовившего 112,8 процента сенажа к годовому заданию;

**звена механизаторов совхоза «Озерский» Чарышского района** (звеньевой **М. Войтович**), заготовившего 110,4 процента сена к годовому заданию.

В ПОЛНОМ РАЗГАРЕ СЕНОКОСНАЯ ПОРА НА ЛУГАХ И КОРМОВЫХ ПОЛЯХ ХОЗЯЙСТВ, И УЖЕ НАБИРАЕТ ТЕМП ХЛЕБНАЯ ЖАТВА. РАБОТА НА ДВА ФРОНТА ТРЕБУЕТ ОТ ТРУЖЕНИКОВ ПОЛЕЙ ВЫСОКОЙ ОРГАНИЗОВАННОСТИ, ИСПОЛЬЗОВАНИЯ НА ПОЛНУЮ МОЩЬ УБОРОЧНОЙ ТЕХНИКИ, ВКЛЮЧЕНИЯ В ДЕЛО ВСЕХ РЕЗЕРВОВ ДЛЯ ЗАГОТОВКИ МАКСИМАЛЬНОГО КОЛИЧЕСТВА КОРМОВ И СБОРА ЗЕРНА В ЛУЧШИЕ СРОКИ И БЕЗ ПОТЕРЬ.

Хлеборобы края повсеместно применяют опыт земледельцев Ипатовского района Ставропольского края, выводя на алтайские нивы отличающиеся высокой эффективностью уборочные комплексы и противопоставляя неблагоприятной погоде умелую организацию хлебного конвейера.

Сегодня «Алтайская правда» рассказывает о том, как хозяйства края вступают в борьбу за большой хлеб Алтая в юбилейном году пятилетки, сообщает о трудовых достижениях земледельцев на уборке зерновых и заготовке кормов.

### В ЗАКРОМА РОДИНЫ

Все хозяйства Тальменского района включились в жатву хлебов: горох обмолочен уже на 647, рожь — на 1.352 гектарах. По 14—17 центнеров зерна с гектара берут земледельцы колхозов «Россия», «Путь Октября», «Верный путь». На нивы района вышло 34 уборочно-транспортных комплекса. Сейчас все хозяйства засыпают семена, сдают хлеб государству. Около тысячи центнеров зерна отправил на приемный пункт лидер районного соревнования — колхоз «Путь Октября».

**П. КОРЧАГИН,**
**гл. агроном райсельхозуправления.**

### РЕШЕНИЯ XXV СЪЕЗДА КПСС — В ЖИЗНЬ!

60-ЛЕТИЮ ВЕЛИКОГО ОКТЯБРЯ — ДОСТОЙНУЮ ВСТРЕЧУ!

### РУБЕЖ— 115 ТЫСЯЧ

Труженики ордена Ленина колхоза «Россия» завершили уборку гороха и озимых культур. Государству отправлено 13.000 центнеров зерна, в ближайшие дни будет сдано еще 20.000 центнеров. Намолоты радуют. Урожайность озимой пшеницы составила 28, озимой ржи — 20,2 центнера с гектара, гороха — 16,6. Средняя урожайность озимых — 26,2 центнера зерна с гектара.

В закрома Родины в юбилейном году будет засыпано 115 тысяч центнеров зерна.

**И. ШУМАКОВ,**
**Герой Социалистического Труда, председатель колхоза «Россия».**

Змеиногорский район.

# ДРУЖЕСКАЯ ВСТРЕЧА Л. И. БРЕЖНЕВА с Э. ГЕРЕКОМ

**2 августа в Крыму состоялась встреча Генерального секретаря ЦК КПСС, Председателя Президиума Верховного Совета СССР Л. И. Брежнева с Первым секретарем ЦК ПОРП Э. Гереком, который проводит по приглашению ЦК КПСС свой отпуск в Советском Союзе.**

**Товарищи Л. И. Брежнев и Э. Герек выразили удовлетворение расширением и повышением эффективности экономических, политических и культурных связей между двумя странами. Отмечалась необходимость настойчивой работы партийных и государственных органов для максимального использования возможностей советско-польского сотрудничества в интересах братских народов. Особого внимания заслуживает при этом определение на длительную перспективу важнейших направлений специализации и кооперирования производства в ходе координации народнохозяйственных планов и разработки долгосрочных целевых программ сотрудничества стран—членов СЭВ.**

**Состоялся обмен информацией о реализации задач, поставленных XXV съездом КПСС и VII съездом ПОРП. Отмечая интернациональное значение Великой Октябрьской социалистической революции, Э. Герек заявил, что празднование 60-й годовщины Октября — это смотр достижений не только Советского Союза, но и народной Польши, большое событие в жизни всего социалистического содружества. При рассмотрении международной обстановки главное внимание было уделено проблемам разоружения, уменьшения опасности войны и прежде всего ядерной. В этой связи Л. И. Брежнев и Э. Герек подчеркнули особое значение дальнейших согласованных мер государств по недопущению распространения ядерного оружия.**

**Товарищи Л. И. Брежнев и Э. Герек отметили, что подписанный два года назад Заключительный акт Совещания по безопасности и сотрудничеству в Европе является фундаментальной, устремленной в будущее платформой действий всех государств-участников в целях создания обстановки сотрудничества на континенте, свободной от конфронтации и военных потрясений. Советский Союз и Польская Народная Республика исполнены решимости и впредь неуклонно идти этим путем и, в частности, способствовать деловому, конструктивному проведению белградской встречи.**

**Руководители двух братских партий рассмотрели также некоторые проблемы международного коммунистического и рабочего движения.**

**Беседа Л. И. Брежнева и Э. Герека, показавшая полное единство взглядов по всем обсуждавшимся вопросам, проходила в сердечной и дружеской атмосфере.**

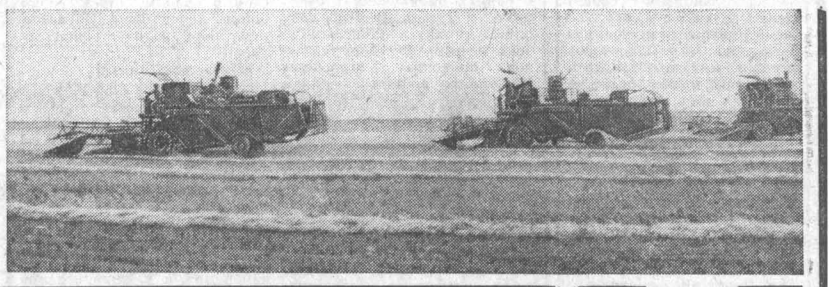

ХЛЕБОРОБЫ КОЛХОЗА «КРАСНЫЙ ОКТЯБРЬ», СОВХОЗА «СЕМЕНОВОД», ОПЫТНО-СЕЛЕКЦИОННОЙ СТАНЦИИ приступили к уборке зерновых культур. На 3.311 гектарах хлеба скошены, на 640 — обмолочены. В ближайшее время в уборку включатся остальные хозяйства. Нынче в районе впервые созданы уборочно-транспортные комплексы — в совхозе «Бийский» и госплемзаводе «Катунь». Их опыт поможет остальным хозяйствам при создании уборочно - транспортных комплексов.

НА СНИМКЕ: страда в колхозе «Красный Октябрь».

Фото В. Выборова.

Бийский район.

# КОММУНИСТЫ И УБОРКА

НАШИ ИНТЕРВЬЮ

**На зерновых полях Усть-Калманского района, занимающих сто тысяч гектаров, началась уборка урожая. В битве за хлеб юбилейного года участвует около 60 процентов коммунистов, работающих в сельскохозяйственном производстве. Об их роли и месте на жатве нашему корреспонденту рассказывает первый секретарь райкома партии Валентин Петрович ГУЗЕНКО.**

**— Нынче созревание хлебов на Алтае началось несколько раньше, чем обычно. И это, видимо, требует особого внимания к началу страды?**

— Безусловно. Уборка хлебов началась раньше, стало быть, раньше управимся и с другими осенними работами. Но есть тут и оборотная сторона: параллельно с жатвой придется продолжать заготовку сена, сенажа, витаминного корма, и это создает дополнительную напряженность. Однако больше всего заботит коммунистов, всех сельчан то, что уже в середине августа район приступит к массовой хлебосдаче, а транспорта у нас явно недостаточно. Все, что есть в районе из транспорта, взято на учет и приведено в готовность. Но своими силами мы в состоянии обеспечить только перевозку зерна с полей на тока. Без помощи привлеченных автоколонн не обойтись.

Из других особенностей нынешней страды можно назвать неоднородность зерновых массивов. Поэтому каждый комбайн должен быть готовым к работе в любых условиях, а это — дополнительные неудобства. В среднем по району рассчитываем получить 13—14 центнеров зерна с гектара, и главное средство сохранить весь урожай — сокращение сроков уборки. Ведь известно, что если жатва и обмолот продолжаются 15—20 дней, то естественные потери зерна в поле составляют не более двух процентов. А затягивая работы на месяц-полтора, не добираешь третью часть урожая. На использование этого резерва и мобилизуют хлеборобов партийные организации хозяйств. Во всех коллективах прошли открытые партийные собрания, где обсуждались задачи в связи с постановлением ЦК КПСС, Совета Министров СССР, ВЦСПС и ЦК ВЛКСМ о мерах по обеспечению уборки урожая, утверждены рабочие планы страды. Было четко определено место каждого труженика в общем деле, всех ознакомили с условиями социалистического соревнования на жатве. По условиям, предстоит подводить итоги трудового соперничества в отделениях ежедневно, в совхозах и по району — подекадно. Для поощрения передовиков страды установлены меры материального и морального поощрения.

Райком партии, первичные парторганизации особенно заботятся о том, чтобы уборка прошла, как говорится, на одном дыхании. Нельзя допускать раскачки, темпы страды должны быть высокими с первых дней. Хороший заряд для этого дают наши традиционные праздники первого валка. Они прошли нынче во всех хозяйствах. Специальные комиссии проверили технику, отметили тех, кто лучше подготовился к жатве. Молодых торжественно посвятили в хлеборобы. С напутствием к механизаторам обратились партийные, советские и хозяйственные работники, представители общественности, перед хлеборобами выступили агитбригады.

На поля вышли комбайны. Страда началась, в общем, организованно. Поддержать накал трудового напряжения помогут дни и декады рекордов, чествование передовиков страды и членов их семей, вымпелы и флаги трудовой славы — словом, весь арсенал средств массово-политической работы.

**— Помнится, на районном собрании партийно-хозяйственного актива шла речь о системе партийного контроля за выполнением порученного дела на уборке. Что имеется в виду?**

— Партийный комитет в пору уборки можно сравнить со штабом, где сходятся все нити борьбы за урожай. Его члены закреплены за определенными участками, могут влиять на дела лично. Кроме того, партком направляет работу отделенческих партийных организаций, партийных, партийно-комсомольских, депутатских групп, народных контролеров и комсомольских прожектористов. С ними необходима постоянная связь, взаимная информация для того, чтобы можно было оперативно устранять недостатки. Оправдывает себя практика заслушивания отчетов хозяйственных руководителей и специалистов о положении дел на местах.

Эта система вырабатывалась на протяжении многих лет. Важное место в ней принадлежит партийным группам. Конечно, эффект их работы не всегда измеришь центнерами, гектарами или процентами. Но роль и авторитет этих групп как проводников партийной линии на конкретном участке теперь признаны всеми.

Например, в третьей бригаде совхоза «Михайловский» прошлой осенью действовала партгруппа из пяти коммунистов. Каждый из них служил примером в труде для беспартийных, особенно молодежи. Выработка у члечов группы была высокой, техника работала безотказно. Кроме того, каждый имел конкретное партийное дело: тракторист В. А. Ганзен отвечал за качество пахоты, механик И. И. Кузнецов контролировал работу на току и т. д. Не проходить мимо недостатков, помочь товарищу или поправить его — таково было правило для коммунистов.

Таких примеров можно найти много. Хорошо работают партгруппы также в совхозах «Усть-Калманский», «Чарышский». На время нынешней уборки их создано 22, столько же групп партийно-комсомольских. Мы стремились, чтобы коммунисты работали на всех участках, обеспечивая партийное влияние, партийный контроль за ходом уборки.

**— Всей стране известен опыт земледельцев Ипатовского района Ставропольского края. Какое применение находит он в вашем районе?**

— Мы внимательно изучили ипатовский метод и уже нынче берем его на вооружение. Создан уборочно-транспортный комплекс в совхозе «Михайловский», во всех других хозяйствах, как и в прежние годы, действуют звенья. На встрече передовых комбайнеров района в райкоме партии метод ставропольцев получил высокую оценку. Более 170 знатных земледельцев будут передавать свой опыт подшефным. Этой же цели будет служить один из элементов ипатовской системы — звенья технического обслуживания. Их в наших хозяйствах 44. В каждом совхозе есть звено аварийного ремонта. Они обеспечены диспетчерской связью с ремонтными мастерскими и складами, готовы в любое время прийти на помощь.

# ПРИЕМУ ХЛЕБА— ГОТОВНОСТЬ № 1

## Диспетчерский час «АП»

**С колхозных и совхозных токов Алтая уже начало поступать в закрома Родины зерно урожая второго года пятилетки. Все ли готово на хлебоприемных пунктах к такой ответственной поре! Этому вопросу и посвящена сегодняшняя редакционная перекличка, в которой участвуют руководители пунктов и краевой государственной хлебной инспекции.**

**А. А. ЩЕБРЕНКО — заместитель директора Шипуновского элеватора:**

— В своих обязательствах по достойной встрече 60-летия Великого Октября наш коллектив дал слово работать с высокой эффективностью и отличным качеством. Весовое, зерноочистительное и сушильное хозяйство своевременно приведено в полный порядок. Отремонтированы и проверены все приборы в лаборатории, которой руководит опытный, высококвалифицированный специалист Полина Семеновна Моренко. Оперативно устранены недоделки по площадкам и наладке элеватора, указанные комиссией по проверке готовности предприятия к уборочной страде. Но есть у нас и трудности. Не хватает, в частности, кадров, в том числе одного сушильного мастера. Надеемся, что тут помогут коллективы районного центра и предприятий Барнаула.

**П. М. МИШУТИН — главный инженер Топчихинского элеватора:**

— Мы будем принимать хлеб из Топчихинского, Усть-Пристанского, Калманского и частично из Алейского районов. Вся материально-техническая база подготовлена. Лабораторные работы почти полностью механизированы и автоматизированы. Получены новые зернопогрузчики, транспортеры и другое оборудование. Реконструирован автомобилеразгрузчик, что позволит принимать и разгружать автопоезда с машинами марки КамАЗ без расцепки и лишних простоев. При приемке готовности элеватора нам было сделано несколько серьезных замечаний. Теперь неисправности устранены.

**Ю. Н. ОПАРИН — директор Курьинского хлебоприемного предприятия:**

— По подготовке к приему хлеба сделано многое, но, к сожалению, еще не все. Не закончена укладка щитов активной вентиляции. Специальная бригада из пяти человек продолжает заделку бетоном щелей и выбоин в полах нескольких складов. Не до конца отработана и не установлена часть закладных щитов для дверных проемов. Для нормальной, бесперебойной работы предприятия не хватает примерно двадцати человек. Большую нужду испытываем в лаборантах.

**Б. Н. ИСАЧКИН — начальник краевой государственной хлебной инспекции:**

— Большинство предприятий управления хлебопродуктов всесторонне подготовилось к приему урожая юбилейного года. Среди них — Заринский и Шипуновский элеваторы, Алейский и Барнаульский комбинаты хлебопродуктов, Михайловский хлебоприемный пункт, Новоалтайское хлебоприемное предприятие и другие. Однако есть и такие, в которых до сих пор не устранены недоделки. К ним относятся, например, Благовещенский элеватор, Курьинское хлебоприемное предприятие и еще некоторые пункты. Эти задержки могут отрицательно сказаться на темпах хлебосдачи, качестве обработки и хранения зерна, чего нельзя допустить.

**ОТ РЕДАКЦИИ: В хлебном конвейере не должно быть ни одного слабого звена. Все, что выращено и собрано вдохновенным трудом земледельцев, надо заботливо, по-хозяйски засыпать в закрома государства, колхозов и совхозов, не допустить ни малейших потерь. Вот почему уже сейчас каждый хлебоприемный пункт должен находиться в готовности № 1. Ссылки директора Курьинского предприятия Ю. Н. Опарина и некоторых других руководителей на нехватку кадров и различных материалов для ремонта оборудования вряд ли можно признать основательными. Времени для подготовки сушильных мастеров, транспортерщиков, сепараторщиков, механизаторов было более чем достаточно. Было оно и для изыскания необходимых материалов. Руководители и партийные организации пунктов по приему хлеба обязаны незамедлительно принять конкретные меры, чтобы до начала зернового потока привести все в полный и надежный порядок.**

### НАЧАЛИ!

В Павловском районе состоялось совещание партийно-хозяйственного актива. На нем обсуждались вопросы предстоящей уборки урожая. Решено провести уборочную кампанию в кратчайшие сроки. Например, уборку кукурузы и закладку силоса закончить за 15 дней. Большинство хозяйств района уже включилось в эту работу. Первые центнеры зеленой массы вселяют надежды, что урожай будет неплохим.

### В крайкоме КПСС, крайисполкоме, крайсовпрофе, крайкоме ВЛКСМ

### КОКСОХИМ. БАРНАУЛЬСКИЕ ДОМОСТРОИТЕЛИ— ПОБЕДИТЕЛИ СОРЕВНОВАНИЯ

**Рассмотрев итоги социалистического соревнования за второй квартал управлений, участвующих в строительстве Алтайского коксохимического завода, бюро крайкома КПСС, исполком краевого Совета депутатов трудящихся, президиум крайсовпрофа и бюро крайкома ВЛКСМ присудили переходящее Красное знамя крайкома КПСС, крайисполкома, крайсовпрофа, крайкома ВЛКСМ коллективу строительного управления № 52 Барнаульского домостроительного комбината, выполнившему план второго квартала на 271 процент, план по производительности труда — на 134, по сдаче в эксплуатацию жилья — на 146,8 процента (с оценкой «хорошо»).**

### Каждая смена— с перевыполнением

Столяра Троицкого участка ремонта и строительства жилья Николая Демьяновича Патракова называют в коллективе «мастером — золотые руки». В каждое изделие он вкладывает частичку своей души. Бригада, в которой трудится Патраков, за последний год выпустила изделий на шестьдесят тысяч рублей, что на десять тысяч больше плана.

**В. СТЕПАНОВ.**

Урожай-77: от поля до прилавка

# Из обещаний борща не сваришь

— Каждый продовольственный магазин торгует сегодня овощами, — сказала заместитель председателя Каменского горпо по торговле А. Ф. Медведева.

Магазин № 38 в ста шагах от конторы горпо. Пустые прилавки, и лишь в сторонке сиротливо лежат кабачки.

— В общем-то, овощи бывают. Но, во-первых, не приспособлено помещение. Во-вторых, плохо торгуем. Три дня назад привезли более двух центнеров огурцов. Вмиг раскупили. А пока больше ничего нет, — уточняет заведующая Л. И. Дударева.

Еще триста шагов, и еще овощной магазин. Здесь выбор «посолиднее» — кабачки плюс прошлогодний лук. Но все это, мягко говоря, не товарного вида.

— Не на бойком месте моя торговая точка, — сетует продавец А. Д. Беспалова.

С ней трудно не согласиться. Но если бы эта причина была основной. Витрины-то пусты. Нечего предложить покупателям. Даже картошки нет. В других магазинах не лучше.

А между тем рядом с городом — совхоз «Октябрь». Главный агроном Б. А. Морозов жалуется:

— Трудно сбывать огурцы. Хорошо берут их общепит, детские учреждения, а горпо прямых связей с нами не установило. Сдаем через заготконтору, отсюда и волокита. Горпо требует огурцы грузить в специальные ящики. Для чего это нужно, не пойму. Торговому работнику легче продавать консервы, чем овощи...

Слова Морозова наглядно подтверждают историю с кабачками. «Не идут» они в Камне по той простой причине, что торговые работники не позаботились загодя о рекламе. От неразворотливости — неурядицы. Не случайно в прошлом году немало огурцов пошло на корм скоту — не приняла их в свое время торгующая организация. История повторяется.

В горпо сейчас оперируют цифрами для отчета — что, сколько, каких овощей продано. А прилавки пусты.

**И. МИКУРОВ.**
**Корр. «Алтайской правды».**
г. Камень.

# «...Просто работаем»

— ИВАН ФЕДОРОВИЧ? Да где же ему быть, как не на машинном дворе! Будь освещение, он и ночью бы работал. Для него машины — все. Пока не подготовит, не успокоится.

Последний раз я виделся с Иваном Федоровичем Иушиным в посевную страду. И вот новая встреча — в разгар подготовки к уборочной.

— Комбайны для наших полей нужно готовить особенно тщательно. Тут скидок на «авось, вытянет» не может быть. Помню, лет пять назад дали мне агрегат, который не я готовил к страде. И что же? На спусках «тянет», а чуть на пригорок — выдохся. В настоящей отладке вся соль, и уж если сегодня поленился, то завтра будешь на поле «загорать».

На земле алтайской Иван Федорович прожил всю жизнь.

— У меня биография куцая, — улыбается Иушин. — Родился, работал, служил и опять трудился. Мест не менял. А вообще-то я по отцовской тропе пошел. Он ведь всю жизнь на тракторе.

Я смотрю на Ивана Федоровича, и на память приходят слова из повести Валентина Овечкина «Свой человек на земле»: «...Мы подвигов не совершаем, а просто работаем».

Звеньевому по ремонту комбайнов, кроме знания техники, нужны еще и высокое чувство ответственности, и та хорошая «въедливость», которая свойственна мастерам своего дела.

— Контроль и еще раз контроль! — утверждает Иушин. — Плохо затянутая гайка может вывести из строя весь агрегат, а это во время страды — преступление.

Усть-Бороуйская бригада — самая лучшая в колхозе имени Карла Маркса. Ее возглавляет Василий Кириллович Параскун, кавалер трех орденов Славы, опытнейший хлебороб. Кстати, он был наставником Ивана Федоровича.

— С таким человеком, как Иван, работать легко. Мы с ним с полуслова понимаем друг друга. В посевную страду по две смены трудился. Под стать ему и звено, — рассказывает Василий Кириллович.

Немногословным кажется Иван Федорович, но когда дело доходит до разговоров о технике, тут его слово — самое веское. Все-таки почти 30 лет с нею связан. И не просто тракторист, а механизатор по призванию, по душе.

**В. КЛЮХИН.**

Кытмановский район.

---

**Дважды в день на редакционный стол ложится новая почта. Со всегдашним интересом берешь в руки пачку писем, вчитываешься в строки и чувствуешь в них биение наших кипучих дней. Первый успех хлеборобов, рекорд в заводском цехе, редкая операция, принятый в эксплуатацию новый объект — о всех событиях, больших и малых, торопится сообщить своей газете читатель. Полноправный участник всех наших достижений, он не может мириться и с недостатками, со всем тем, что мешает созидательному труду, что тормозит наше движение вперед.**

**Ярким проявлением активного участия масс в политической жизни страны является всенародное обсуждение проекта Конституции СССР. «Всем сердцем одобряю проект новой Конституции СССР, — пишет в редакцию, например, инспектор краевой конторы Госбанка З. Я. Тараканова. — Всем, чего я достигла в жизни, счастьем и здоровьем своих детей я обязана нашей партии, нашему социалистическому обществу, в котором законом жизни стала забота всех о благополучии каждого». И таких писем, содержащих оценку проекта Конституции, предложения и дополнения по его тексту, в редакционной почте десятки. Высокая гражданственность, деловитая и искренняя заинтересованность авторов в дальнейшем росте могущества нашей Родины — характерная черта редакционной почты этих дней.**

---

# НАШ ГИМН

Известно: время стирает из памяти события, давно минувшие. Но иногда вдруг замечаешь, что все события связаны какой-то невидимой нитью, особой жизненной формулой. Об этом мне и хочется рассказать.

Передо мной газета с новым текстом Гимна Советского Союза. Вчитываюсь в его строки... Они близки каждому человеку... Я вижу свое село Зеркалы суровым, притихшим, в серых тучах военного лихолетья — шла Великая Отечественная война. Мы, десятилетние парнишки и девчонки, считали своим долгом помогать старшим и в свободное от занятий время пропадали на озере или в бору, промышляя рыбу, ягоды и грибы. В 1943 году я был принят в пионеры. Работа в поле по сбору колосков, прополка огородных культур, помощь семьям фронтовиков — все это входило в план нашей пионерской дружины.

Отец мой в то время работал парторгом в местной МТС. Старый большевик, двадцатипятитысячник, закалкой ленинградского рабочего, он старался посеять в моем сознании революционные идеалы, веру в скорую нашу победу, в несокрушимость идей партии.

Однажды отец приехал с партийной конференции, которая проходила на станции Шипуново, и сказал, что привез слова и мелодию новой песни, которая называется Гимном Советского Союза. Я быстро выучил Гимн.

Каждый год в июне месяце, в день вероломного нападения фашистов на нашу Родину, в селе было традицией собираться на сходки.

Вот в такой день в коробейниковском бору был у нас сбор пионерской дружины школы. Хорошо помню тишину прекрасного вечернего бора, зеркальную поверхность засыпающего озера и огромный костер на поляне, искрами отражающийся в сотнях детских серьезных глаз. Мы — пионеры военных лет — собрались на костер дружбы, на костер, где должен был сгореть фашизм. Директор школы сказал вступительную речь, и вдруг слышу, мой отец говорит мне: «Давай, сын, Гимн!». Не помню, как я вышел на середину, к костру. Сначала тихо, потом все громче и увереннее зазвучала мелодия. Потом я уже не слышал своего голоса — он утонул в едином хоре. Пели ребята, пионеры, пели приглашенные на костер взрослые люди, пели, стоя в едином строю, как бойцы перед боем. По вечернему бору величественно лилось:

«Союз нерушимый
республик свободных...».

Это была самая торжественная, самая прекрасная песня, которая выражала собой мощь нашего государства, которая указала путь нам, юным, из военных лет в будущее.

...Вчитываюсь в новую редакцию нашего Гимна, нахожу продиктованные временем изменения, и в душе все ширится, все крепнет величавая мелодия, ставшая звуковым символом нашей Отчизны — СССР. И все то же уже знакомое чувство высокой и гордой взволнованности охватывает меня, я счастлив от сознания того, что я — гражданин Советского Союза, я снова ощущаю себя в строю, плечом к плечу со своими единомышленниками, соратниками, друзьями — теми, кто строит прекрасное завтра — коммунизм.

**В. ЩЕРБАКОВ,**
**кузнец Барнаульского судостроительно-судоремонтного завода.**

---

**Эта жатва у коммуниста Степана Алексеевича Степанова, механизатора совхоза «Советский», будет восемнадцатой. Многие механизаторы, сейчас уже опытные, учились хлеборобскому делу у Степана Алексеевича. За трудовые успехи и умелую работу с молодежью в прошлом году он награжден орденом Трудового Красного Знамени.**

**НА СНИМКЕ: Степан Алексеевич Степанов.**

**Фото В. Выборова.**

Косихинский район.

---

В ИЮЛЕ РЕДАКЦИЯ ПОЛУЧИЛА 1.653 ПИСЬМА

ПОЧТА АЛТАЙСКОЙ ПРАВДЫ • ПОЧТА АЛТАЙСКОЙ ПРАВДЫ • ПОЧТА АЛТАЙСКОЙ ПРАВДЫ

# ПОЧТА „АП"

ПОЧТА АЛТАЙСКОЙ ПРАВДЫ • ПОЧТА АЛТАЙСКОЙ ПРАВДЫ • ПОЧТА АЛТАЙСКОЙ ПРАВДЫ

---

# БЕРЕЧЬ ЗЕМЛЮ, БЕРЕЧЬ ХЛЕБ

*Обсуждаем проект Конституции*

**ПО ДОЛГУ СВОЕЙ РАБОТЫ мне часто приходится ездить. Из Горняка в Барнаул, например, проезжаешь по территории семи районов. И просто больно порою смотреть на потравы хлеба. На нивах увидишь гусей и телят, спутанных лошадей, а то и целое стадо.**

Местные жители, привыкшие к огромности наших просторов, очевидно, считают это мелочью.

Человек, привязавший корову на длинную привязь с учетом, чтобы она паслась в хлебе, делает преступление перед обществом. Но он никем не осуждается! Все это стало возможным потому, что хозяйства, местные Советы ослабили контроль за сохранностью самого большого нашего богатства — хлеба. Конечно, с одной стороны, хозяйства будто бы выиграли, сократив объездчиков. Но не превышает ли ущерб от потрав затраты на их содержание?

Земля, хлеб, произрастающий на ней, — наше главное богатство. В проекте Конституции СССР четко сформулировано положение об обязанности каждого гражданина СССР беречь и укреплять социалистическую собственность. Это справедливо! Но, мне кажется, в нашем Основном Законе должны быть зафиксированы, например, в статье 11-й, и обязанности колхозов, других кооперативных организаций и их объединений перед государством и обществом беречь землю, закрепленную за ними в бесплатное и бессрочное пользование, и нести полную ответственность за ее состояние.

**И. МАЛЮТИН,**
**заместитель управляющего по производству районного объединения Сельхозтехника.**

р. п. Горняк.

---

# ОСТАЕМСЯ В СТРОЮ!

НЕДАВНО В НАШЕЙ ТЕРРИТОРИАЛЬНОЙ ПАРТОРГАНИЗАЦИИ прошло партийное собрание. 72 коммуниста — ветераны войны и труда, партийцы с большим стажем — обсуждали проект новой Конституции СССР. Статьи, главы, разделы — в целом получается яркая, впечатляющая картина общества зрелого социализма. И нам радостно сознавать, что все эти свершения произошли за трудовой период нашей жизни, мы — участники и свидетели трудового подвига Отчизны, есть крупицы и нашего труда в достигнутых успехах. Обращаясь к проекту Конституции, вникая в содержание его статей о правах и гарантиях этих прав, все лучше осознаешь, что основная гарантия в решающей степени зависит от нас самих, от выполнения каждым своих обязанностей — и трудовых, и гражданских. Вот почему весь советский народ охвачен единым стремлением — ударным трудом ответить на заботу Коммунистической партии и правительства. Мы, ветераны войны и труда, знаем, что и наш скромный трудовой вклад, наша активная общественно-политическая работа, наши знания и опыт нужны людям и высоко ценятся в нашем обществе. Это придает нам силы и энергию, укрепляет в нас желание сделать как можно больше для народа, родной Коммунистической партии.

У нас в территориальной парторганизации 91 коммунист. Многие ведут общественную работу, но вот на производстве заняты лишь девять человек (шесть из них — ветераны). Между тем, у нас немало и таких товарищей, которые, получив гарантированное право на отдых, могли бы (и хотят!) продолжить участие в производственном труде при соответствующих условиях: удобный режим работы, облегченные условия, неполный рабочий день и другие льготы, предусмотренные решением правительства. Но вот практически на предприятиях не всегда охотно берут пенсионеров, хотевших бы работать неполный день.

В проекте Конституции СССР в числе коренных прав граждан записано гарантированное право на материальное обеспечение в старости. Материально ветераны обеспечены. Но они не хотят оставаться в стороне от общих дел. Мы на собрании под общее одобрение решили внести дополнение к статье 40-й, где говорится о праве граждан СССР на труд. После слов «...и с учетом общественных потребностей» предлагаем внести: «Граждане СССР, окончившие трудовую деятельность по возрасту или частично утратившие трудоспособность, имеют право посильно участвовать в созидательных делах общества». И соответственно, следующий абзац статьи закончить словами: «...трудоустройством граждан, частично утративших трудоспособность» (исключив их из статьи 43, где говорится о праве на материальное обеспечение).

Думается, это дополнение, узаконив право ветеранов на дальнейший посильный труд с учетом общественных потребностей, еще больше подняло бы их моральный авторитет в обществе.

**В. ЕКИМОВ,**
**секретарь территориальной партийной организации.**

г. Барнаул.

---

# СЕМЕЙНАЯ ПРОФЕССИЯ

**В районную типографию Любовь Яковлевна Ярош и Анна Алексеевна Меняйло пришли сразу после войны. А недавно коллектив тепло и трогательно проводил их на пенсию. На собрании наборщица-ветеран А. А. Меняйло сказала:**

**— Все, чего я — простая советская труженица — достигла, я обязана передать молодым. Потому и остаюсь трудиться.**

**Сейчас депутат сельсовета и бригадир Анна Алексеевна Меняйло передает навыки своей профессии дочери.**

**А. ГОНЯЕВ,**
**заместитель редактора райгазеты «Знамя Октября».**

Романовский район.

---

# Чемровка: ДЕЛА И ЗАБОТЫ

**ДВОЕ ПОДЪЕЗДНЫХ ПУТЕЙ, два семафора да полтора десятка работников — такой вспоминают старожилы станцию Чемровка 50-х годов. Сегодняшняя Чемровка — крупная грузовая станция I класса с четырьмя маневровыми тепловозами, большим количеством приемо-отправочных путей, оборудованных электрической централизацией стрелок и сигналов, двусторонней парковой радиосвязью. Коллектив станции, встав на трудовую вахту по достойной встрече 60-летия Великого Октября, успешно справился с производственным заданием второго квартала, выполнив план погрузки народнохозяйственных грузов на 117,6 процента. Победителем в социалистическом соревновании за полугодие признана смена молодого, энергичного дежурного по станции Г. Г. Андреевой. Коллективом взято социалистическое обязательство выполнить план юбилейного года к 25 декабря, и слово свое мы сдержим.**

**Но хотелось бы сказать и о том, что мешает нам работать еще лучше, производительнее. В прошлом году была пущена в эксплуатацию тяжеловесная площадка, чем облегчена работа станции Бийск. А вот подъезда из города к ней, как и прямой телефонной связи с городом и районами, нет, что затрудняет уведомление грузополучателей о подходе грузов и решение многих производственных вопросов. Нет асфальтированной дороги, значит, и рейсовый автобус не проходит к станции, и «скорая помощь» отказывается ехать.**

**На станции работает большой коллектив, однако вопросы об открытии пункта общественного питания, бани до сих пор не решаются.**

**Пущены в эксплуатацию электрическая централизация стрелок и сигналов («Душа не нарадуется, — говорит один из лучших составителей поездов Н. М. Черепанов, — насколько легче и быстрее стало работать!»), а вот устройство обдувки стрелок до сих пор не ведется.**

**Но самая главная наша забота — это простой вагонов. Трест 122 сейчас занимается сооружением еще трех станционных путей. С их пуском улучшится маневренность не только нашей станции, но и станции Бийск. А это очень важно, ибо сданный в эксплуатацию девять лет назад парк обмена с Бийским химическим комбинатом сейчас уже не удовлетворяет возросшие потребности предприятий, плановые задания по выгрузке вагонов здесь систематически срываются. За первое полугодие лишь 48 процентов поданных вагонов выгружалось своевременно!**

**На Бийской ТЭЦ-1 запущен в работу мощный вагоноопрокидыватель для выгрузки угля, а больших перемен не видно — вагоны по-прежнему простаивают. В результате государству наносится двойной убыток: простаивают грузы, которые нужно было бы перевести за это время, платится штраф — опять же государственным предприятием, а не за счет конкретных виновников. Предприятиями комплекса химкомбината, например, уплачено штрафа за перепростой вагонов в первом полугодии больше, чем за весь 1975 год. Думается, куда рациональнее было бы употребить эти деньги на усиление и перевооружение материально-технической базы транспортных хозяйств предприятий. Бесхозяйственности, неразворотливости пора поставить заслон!**

**А. МОРЕНКО,**
**секретарь партийной организации ст. Чемровка.**

---

*ЧИТАТЕЛЬ*

*гордится...*

## УСПЕХИ НОВАТОРОВ

В преддверии 60-летнего юбилея Советского государства активней стало творчество рационализаторов в лесной промышленности края. Только в первом полугодии на предприятиях внедрено 575 предложений и заимствованных изобретений. Это позволило сэкономить 240 тысяч рублей. По числу творчески мыслящих людей впереди Бийский лесхоз-техникум, заринский завод «Лесхозмаш» и Кулундинский лесхоз.

**М. БАБУШКИН.**

*...сообщает*

## НОВЫЕ ПРОФЕССИИ АЛТАЯ

В АПИ состоялся первый выпуск инженеров-преподавателей по специальности «Строительство» и «Машиностроение». Скоро они начнут свою трудовую деятельность в городских и сельских профессионально-технических училищах, а также в техникумах. О том, насколько высокую квалификацию получили в вузе выпускники, говорит такой факт — две трети дипломных проектов защищено на «отлично».

**А. БОЛГОВ,**
**заведующий кафедрой Алтайского политехнического института.**

*...возмущается*

## ЧЕРЕПАШЬИ ТЕМПЫ

Прочел недавно июльское постановление ЦК КПСС и Совета Министров СССР «О мерах по дальнейшему развитию торговли» и решил взяться за перо. Уж очень медленно развивается у нас в Хабарах торговая сеть. А подводят строители. Почти пять лет возводили они хлебозавод, наконец, в прошлом году сдали его с недоделками. Такими же черепашьими темпами строится и двухэтажный универмаг. В конце будущего года магазин должен начать торговлю, а сегодня готов только один фундамент. Тут невольно подумаешь: «А когда же у строителей дойдет очередь до товарного склада? Ведь сегодня его ветхие стены дрожатся на подпорках».

Хочется спросить у руководителей треста Алтайкоопстрой, когда же Хабары перестанут быть пасынками?

**Я. АТЯШКИН.**

Хабарский район.

*...предлагает*

## ТЕРМОС ДЛЯ МЕХАНИЗАТОРОВ

На хлебное поле Алтая вышли первые комбайны и автомобили. Конечно, руководителей хозяйств волнует вопрос: «Как лучше организовать питание людей на уборке?» Узнав о том, что в Алма-Ате открылась фирма по изготовлению индивидуальных термосов для шахтеров, мы решили обеспечить новинкой наших механизаторов. Нам удалось достать 150 термосов, в которые при относительно небольших размерах (диаметр 200 мм, высота 351 мм) свободно помещаются первое, второе и третье блюда, хлеб, специи, а также вилка, нож и ложка.

Теперь хлеборобы могут пообедать прямо у комбайна. Сберегаются десятки минут бесценного страдного времени.

**М. ЖУРИН,**
**заместитель директора совхоза «Сибирские огни».**

Сорокинский район.

**ОТ РЕДАКЦИИ.** Полагая, что это письмо заинтересует многих руководителей хозяйств, мы решили адресовать его также управлению торговли и крайпотребсоюзу. Может быть, они помогут заключить договор с заводом на поставку термосов?

---

# ГВОЗДЬ В ТОМАТЕ

*Колючие письма*

# НАСЧЕТ МАСШТАБНОСТИ

УСТАНОВИТЬ В ТОЧНОСТИ, как все было, нельзя. И по чьему персональному указанию — тоже. Немало лет прошло. Немало воды... То есть — пыли перенеслось через стену. Вернее — полустену. Но предположить можно.

Полустена та воздвигнута в третьем механическом цехе Алтайского моторного. Отделяет инструментальную кладовую от заточного участка. Полуотделяет!.. Абразивная пыль беспрепятственно переваливает полустену. Толстым слоем покрывает инструменты. Мерительные, между прочим, тоже. Те самые, которыми контролер отдела главного метролога (и его пост тут же) «ловит микроны»... Притом далеко не безвредной пылью дышат и он сам, и работники кладовой.

Чтобы довести железную стену доверху, требовалось всего-навсего несколько часов работы. И с десяток листов железа. Но логика тех, кто решал, быть стене в полный рост или в половину, примитивна, как гвоздь в томате. Решили экономить. Есть, знаете, такие «экономисты». Им важно сегодня сохранить рубль. И не жалко завтра выложить сотню. В виде издержек их рублевой «экономии».

Немало чернил и бумаги извели мы, работники кладовой. На жалобы по поводу злосчастной полустены. Немало бумажек и в ответ получили. А с полгода назад одна так даже обрадовала. Почти надежду вселила. Бумажка та была от председателя комиссии охраны труда завкома А. Царегородцева. В ней категорически предлагалось начальнику цеха М-3 Р. Е. Эрлих до 30 января 1977 года закончить строительство перегородки между кладовой и заточным отделением ИПК. Даже контролер за выполнением предписания был назначен — пред. нашего цехкома профсоюза — П. И. Дейнеко!

Судя по всему, и это предписание постигла та же участь... Вообще, мы заметили, что между предписаниями, распоряжениями, указаниями и прочими бумажными пожеланиями, которые мы получили, и делом — контакта никакого. Никакого, так сказать, сцепления. Как у того же гвоздя в томате. Гвоздь сам по себе. И томат, разумеется, — тоже.

**Т. АЛЕКСЕЕВА — контролер отдела гл. метролога; М. КУРКИНА, В. ЕПАНЧИНЦЕВА, Г. КОНДРАТОВ, В. НОВОЖИЛОВ — кладовщики.**

НЕ БУДЕМ лукавить — масштабы покоряют. К примеру, сооружение моста через Обь... Величественный событийный факт! На него откликалась пресса. Его показывало телевидение. А мост через Пивоварку? Объективно говоря, он — явление рядовое. Безусловно, не событийное. И до этого нашего письма газеты ни разу не упоминали о нем. О мосте, которого еще нет. Но который нам обещают. Твердо. И не первый год.

Чтобы перепрыгнуть Пивоварку, не надо быть чемпионом. Но в пожилом возрасте такой прыжок, правда, рискован. Что до ребятишек (особенно дошколят), то для них Пивоварка, что называется, водный рубеж. И форсируют они его преимущественно на руках пап и мам. Случается, ребятня предпринимает такой шаг (вернее — прыжок) самостоятельно. И тогда их вид вызывает шок у нянечек и воспитательниц детсада 148 (улица Новороссийская). Именно это детское учреждение омывают, не бог весть какие светлые, воды Пивоварки.

Интенсивность ходатайств жителей микрорайона по строительству моста через Пивоварку зависит от времени года. И количества осадков. Весной и осенью писем в райгорисполкомы и редакцию направляется больше. Впрочем, и зимой мы не можем успокоиться. Пивоварка даже в лютые морозы не желает замерзать.

Как уже сказано, мост через Пивоварку — не сооружение века. Зам. председателя Барнаульского горисполкома В. А. Левичев отпускает на его проектировку, утверждение документации и само строительство восемнадцать дней!.. Ответ его, датированный 23.08 1976 года, информировал нас, авторов письма, что мост будет сооружен до 10 сентября того же года. Что касается срыва прежних сроков, то автор ответа объясняет их... сменой руководства в СМП-140 Алтайтрансстроя.

Прошел еще год. Какое объяснение бездействию СМП-140 будет предложено на это наше письмо, гадать не стоит. Мы еще и еще раз готовы признать, что хотя мост через Пивоварку и крайне нужен, но стройка эта не из престижных. Не из масштабных. Зато волокита с ней приобретает все более впечатляющий, можно сказать, масштабный характер...

**БОРИСОВА, СИВЦОВА, УСТЮГОВ, ХУДЯКОВ — всего 29 подписей.**

---

# А КАК ДУМАЕТ ДИРЕКТОР?

**«С заводской трибуны нас часто призывают быть экономными и бережливыми. Но зайдите в любой день на территорию нашего предприятия. В гараже и позже него вы увидите больше десятка личных автомашин, которые заправляются и ремонтируются за счет завода.**

**Рабочие Барнаульского экспериментально-механического завода».**

**СОТРУДНИК ОБЩЕСТВЕННОЙ ПРИЕМНОЙ «АЛТАЙСКОЙ ПРАВДЫ» Н. ЕЛИСЕЕВ 29 июля побывал на заводе. Что же он увидел? Любой посторонний человек может пройти на предприятие без пропуска. Возле гаража, находящегося на заводской территории, в полдень находилось 6 личных автомашин и 2 мотоцикла. А в гараже стояли автобус и личный автомобиль 55—58 АЛЦ. Принадлежал он... начальнику гаража А. А. Бугаю, который в этот момент его ремонтировал.**

**Рабочие правы, считая, что личным автомашинам не место на территории предприятия. А как думает директор?**

Рисунок Г. Вильмса.

---

*После критики*

## «КОГДА ЖЕ БУДЕТ ЭЛЕКТРОЭНЕРГИЯ?..»

На заметку, опубликованную в нашей газете 7 июля 1977 года, редакции ответил секретарь Калманского райкома партии А. Примин. Он сообщил, что авторы письма были дезинформированы по вине начальника сетевого участка т. Филатова В. М., давшего в райисполком неправильные сведения.

Сейчас реконструкция электролинии завершена, электроэнергия поступает в дома.

## «НЕУЖЕЛИ ЗАТОВАРИЛИСЬ?»

О неразворотливости третьяковских заготовителей, отказавшихся закупать картофель у местного населения, сообщалось в письме, опубликованном под этим заголовком в № 130 нашей газеты. Председатель Третьяковского райисполкома Б. Борисов отвечает, что сейчас картофель принимается в неограниченном количестве.

## «КОГДА НЕТ ПОРЯДКА»

О недостатках в работе продовольственного филиала № 52 магазина № 27 в пос. Черниц рассказывалось в письме, опубликованном нашей газетой 12 июля 1977 года. Как сообщил редакции заместитель директора магазина т. Чернов, приведенные факты подтвердились. Ассортиментный минимум товаров сейчас выдерживается. Книга жалоб и предложений находится на видном месте. Расписание работы магазина соблюдается. Продавец Л. Голодько за грубость наказана в административном порядке.

## «МЫ РАДЫ ГОСТЯМ, НО...»

В заметке под таким заголовком, опубликованной нашей газетой 7 июля 1977 года, рассказывалось о нетактичном поведении граждан в лесопарке Новосибирского академгородка.

В ответе, присланном в редакцию и. о. директора Алтайского филиала центра НОТиУП Министерства лесного хозяйства РСФСР Г. Спириковым, говорится, что автомашина с номером АЛЧ 81—31 принадлежит работнику филиала И. М. Пискунову. 25 июня 1977 года он вместе с семьей был в Новосибирске, но никакого отношения к пьяному нарушителю общественного порядка не имеет. Вина т. Пискунова в том, что он, как гражданин, обязан был помочь т. Семенову, автору письма в редакцию, призвать к порядку нарушителя. Коллектив указал т. Пискунову на это.

# ВОЗВЫШЕНИЕ ЛИЧНОСТИ

**А. НЕВСКИЙ,**
**секретарь Алтайского крайкома КПСС**

Едва уходят с алтайского поля посевные агрегаты — и мы уже думаем об уборке нового урожая. Готовимся к ней по всем направлениям, стараемся учесть все, в том числе и человеческий фактор. Жатва, венчающая хлеборобский год, требует не только умелой организации работ: в ударном осеннем труде складываются судьбы людей, куется крестьянский характер, в котором партия с первых дней Советской власти воспитывает коммунистические черты.

«Сибирские товарищи должны знать, что нам нужен хлеб... Питерские рабочие готовы снять последнюю рубаху, чтобы обменять ее на хлеб», — телеграфировал в свое время Центросибири Я. М. Свердлов. И сибирские товарищи отправляли в ответ хлебные обозы.

Есть на Алтае священное место — Ильичево поле. На нем в 1921 году проложил первую борозду трактор, который подарил коммуне «Свобода» Владимир Ильич Ленин. В память об этом событии на поле установлен мемориал. Здесь чествуют ветеранов и передовиков соревнования, посвящают в хлеборобы молодых. И жатва на Алтае начинается с Ильичева поля. Лучшим из лучших, гвардейцам хлебных полей доверяют это право, таким, например, как Герой Социалистического Труда, заслуженный механизатор РСФСР А. М. Кибкало.

Нынешняя страда для Александры Моисеевны будет семнадцатой. Путь ее в комбайнеры не был простым и легким. Детство пришлось на военные годы, когда цена каждого пшеничного колоска была на вес золота: хлеб нужен был и фронту, и тылу.

Александра Моисеевна вспоминает:

— Как-то собирали мы, ребятишки, на колхозном поле колоски, чтобы отнести их на ток и обмолотить. И вот я не удержалась, растерла в ладошках несколько колосков и положила теплые зерна в рот. И тут же меня стыдом обожгло: представилось вдруг, что вот я сейчас, может быть, оставила кого-то из бойцов в окопе голодным. Когда сейчас выгружаю бункер зерна, чувствую, словно возвращаю долг...

Если испечь каравай из зерна, которое намолачивает Кибкало только за одну жатву, и разделить его по военной норме (500 граммов), то окажется, что из каравая этого выйдет 4,5 миллиона пайков. На целый фронт...

В наши дни партийные организации, Советы, комсомол всеми средствами поддерживают и развивают в хлеборобах те мысли и чувства, с которыми трудится всю жизнь А. М. Кибкало. Но всегда — с учетом новой обстановки, новых возможностей.

Перед началом прошлогодней страды передовые комбайнеры страны обратились к Генеральному секретарю ЦК КПСС Леониду Ильичу Брежневу с письмом, в котором изложили свои мысли о первой жатве десятой пятилетки. Они писали: «Народная мудрость гласит: один в поле не воин». Если это отнести к нам, механизаторам, то можно сказать, что на наших бескрайних полях работать в одиночку теперь нельзя. Опыт показал, что наибольшего эффекта добиваются коллективы при работе групповым методом».

Среди авторов письма был и наш земляк — комбайнер совхоза «Шипуновский» Герой Социалистического Труда В. Д. Савинов. Что привело Владимира Дмитриевича к такому выводу?

Помнится, Указ о присвоении Савинову высокого звания вышел зимой 1973 года. За год до этого, в 72-м, самом урожайном на Алтае, он намолотил за сезон двадцать тысяч центнеров зерна. Но награду Родины получают не только за рекорд. Высших достижений в труде добиваются обычно люди, как говорят, с биографией, личности в широком смысле слова. Естественно, о новом герое хотелось рассказать поподробнее, и в «Шипуновский» зачастили газетчики, работники радио, телевидения, кино.

Казалось бы, такое внимание к земляку должно было польстить его товарищам. Однако приезжие стали вдруг замечать иное. В репликах механизаторов, особенно трактористов, сквозило что-то вроде обиды. Я заинтересовался этим и как-то попросил одного механизатора высказаться откровенно. Он сказал:

— Я вот, к примеру, тоже хотел бы отличиться на уборке урожая, но надо же кому-то работать и на тракторе. Комбайчер двадцать дней, от силы месяц выкладывается «на всю катушку», я в это время сплю вдвое больше него. Ну, а разве то, что я, бывает, пашу до снега, не в счет? Помоему, нельзя отрывать одного человека от других, которые тоже в конечном счете работают на урожай...

Резон в мысли есть, но при чем здесь Савинов? Неужели, подумалось, есть к нему претензии? Знаете, как иногда раньше бывало, создадут одному особые условия. Так ведь нет, этого уже давно не водится. Передовик — в центре внимания, от взгляда людей ничего не укроется. Да и трактористы «Шипуновского» подтвердили: Савинову никаких послаблений не давали. Наоборот, он-то и попадал в невыгодное положение: его, как вожака, перебрасывали с одного отделения на другое, чтобы примером увлекал других. И приходилось ему перегонять комбайн ночами, сокращая и без того короткий сон. Савинов — мастер отменный, комбайн у него ходит весь сезон без поломок: на этом тоже сошлись все без оговорок.

Значит, другой была причина раздражения трактористов. Какая же? Сам Савинов ответил на это так:

— Они ставят вопрос о справедливости в соревновании.

Стали разбираться в организации соревнования сельских механизаторов, в нашем отношении к «звездам». Вернулись к началу девятой пятилетки. Как раз в то время состоялся первый алтайский рекорд: Леонид Волков из Каменского района намолотил комбайном 17 тысяч центнеров зерна. Громадная по тем временам цифра заставила специалистов - инженеров взяться за карандаш, чтобы объяснить достижение. Свои расчеты делали и бывалые комбайнеры: «Волков смог, а я чем хуже?». Заинтересовались рекордсменом и партийные комитеты.

На Алтае тогда было 4,7 миллиона гектаров зерновых. На этот клин приходилось немногим более двадцати тысяч комбайнов. Следовательно, средняя нагрузка на комбайн составляла около двухсот гектаров. Но надо учесть, что каждый сезон нам не хватало пяти-семи тысяч механизаторов, чтобы укомплектовать все агрегаты хотя бы одной сменой. В этой обстановке достижение Волкова указывало на главный доступный резерв — повышение производительности машин за счет мастерства и энтузиазма каждого комбайнера. Вот почему опыт лучших и вызвал такой интерес. Специалисты подсчитали: в обильной и стремительной жатве 1972 года на долю тех, кто намолотил по десять и более тысяч центнеров зерна, пришлась едва ли не половина всего алтайского урожая, в то время как сами они составили неполную треть механизаторов.

Не надо думать, что из-за этого мы никого, кроме комбайнеров-рекордсменов, не замечали. В девятой пятилетке родились различные формы соревнования, в которое вовлекались представители других сельских профессий. Разрабатывались, в частности, особые меры поощрения отдельно шоферов, отдельно женщин-механизаторов, молодых работников и т. д.

Но вернусь к разговору с трактористом. Разбирались мы, в чем причины подспудного раздражения, и не находили их. Хотя чем-то все это объясняется. Тем более, такие разговоры, как в «Шипуновском», случалось вести и в других хозяйствах. Со временем мы стали замечать, что высокая доплата за сверхплановые центнеры, плюс премии, плюс дорогие подарки пробудили в некоторых незрелых людях индивидуализм, который никак не вяжется с самой идеей социалистического соревнования. Более того, для кого-то слава оказалась непосильным бременем.

Наблюдения такого рода накапливались, а жизнь давала пищу для новых размышлений. В 1974 году стало известно, что тот же Савинов берет себе на сезон двух подшефных из молодых механизаторов. Я, пояснял Владимир Дмитриевич, конечно, буду отвлекаться от своего агрегата, если ребятам потребуется помощь, но именно поэтому вместе мы намолотим больше, чем трое порознь. Это была уже новая арифметика: тройка Савинова оказалась прообразом звена.

Илья Максименко, тоже Герой Социалистического Труда, подошел к проблеме с другой стороны. Он возглавил на уборке партийную группу, в которую вошли коммунисты—механизаторы и шоферы. Родился коллектив, связанный одной задачей и общей ответственностью за порученный участок уборки. В некоторых хозяйствах начали складываться так называемые «семейные экипажи».

Словом, направление поиска определилось. И осенью 1975 года земледельцы Алтая активно перешли на звеньевую и отрядную системы, во многом уже отработанные.

В сельском хозяйстве это особенно ярко проявляется во время жатвы. Поскольку уборка урожая ведется теперь комплексно (отряды, состоящие из звеньев, косят хлеба, обмолачивают валки, убирают солому и пашут зябь), то все участники работ, вплоть до заправщиков и поваров, в случае общего успеха морально и материально поощряются. На краевую Доску почета мы стали заносить фамилии всех членов звена-победителя. Для вручения призов знатным хлеборобам края в Барнаул на праздник урожая приезжает также все звено.

Коллективная заинтересованность естественным и логичным образом утвердила и принципы коллективной ответственности. В свою очередь это дало толчок многим находкам, начинаниям, инициативе. В первый же год работы по звеньевой системе люди стали ссыпать все намолоченное зерно как бы из одного бункера и делить общий заработок на всех по справедливости. Первым среди коллективов, построивших свои отношения на таких началах, было звено Героя Социалистического Труда В. Савинова (и сама собой растаяла напряженность во взаимоотношениях механизаторов, о которой я говорил выше). Замечу, что в такой атмосфере взаимопомощь и взаимоконтроль становятся как бы сами собой разумеющимися.

Не хотелось бы быть понятым так, будто наше постоянное стремление возвеличить коллектив нивелирует личность. Одно другому в социалистическом хозяйстве никак не противоречит. Не случайно же и победителями в краевом соревновании уборочных звеньев неизменно становятся те коллективы, которыми руководят известные уже читателю Савинов, Максименко, Кибкало и им подобные «звезды». Выступая в новом качестве, эти люди демонстрируют не только доведенное до совершенства личное мастерство, но и те моральные качества, которые прежде всего ценятся в нашем обществе. Звеньевым, к примеру, приходится быть и наставниками молодых. А это значит — уделять им время, отдавать частицу своего сердца. В общем, тут наглядно видно, как личный интерес звеньевого сливается с интересами коллектива.

Принцип «один за всех, все за одного» всегда был одной из основных заповедей жизни трудовых коллективов. Однако ныне он, как мне кажется, обретает более конкретную материальную силу. Как отмечал в своем докладе на майском (1977 г.) Пленуме ЦК партии Генеральный секретарь ЦК КПСС товарищ Леонид Ильич Брежнев, «нынешний колхозник родился и вырос в колхозе, его психология сформировалась уже на социалистической основе». Закрепить и развивать высокие моральные качества советского человека — долг всех партийных организаций.

г. Барнаул.

(«Известия» за 2 августа с. г.).

## Со всех континентов

ПРАГА. Почти 40 поездов дружбы направляет в СССР в нынешнем юбилейном году Великого Октября Союз чехословацко-советской дружбы. Свыше 12 тысяч граждан ЧССР побывают с этими поездами в Москве, Ленинграде, Киеве, Харькове и других городах Советского Союза.

В ходе пребывания в СССР чехословацкие трудящиеся посетят места, связанные с жизнью и деятельностью В. И. Ленина, встретятся с общественностью порошенных городов и областей, посетят музеи, театры, выставки.

ПАРИЖ. Серьезный кризис французской металлургической промышленности приводит к свертыванию производства и растущей безработице на железных рудниках Лотарингии. Стальные монополии объявили о своих планах уволить до 1983 года три тысячи горняков из восьми тысяч трудящихся, занятых на добыче железной руды.

Федерация ФКП департамента Мерт-и-Мозель, осудив свертывание металлургической промышленности Лотарингии, призвала трудящихся решительно выступить против планов массовых увольнений. Коммунисты подчеркивают настоятельную необходимость национализации стальных трестов.

НЬЮ-ЙОРК. Здесь начала свою работу 16-я сессия Комитета ООН по ликвидации расовой дискриминации. В состав комитета, созданного в соответствии с решением Генеральной Ассамблеи ООН, входят представители 18 стран.

В ходе текущей сессии ее участники обсудят доклад комитета о претворении в жизнь положений Международной конвенции о ликвидации всех форм расовой дискриминации и пути ее дальнейшего выполнения, а также рассмотрят вклад различных государств в достижение задач и целей десятилетия действий по борьбе против расизма и расовой дискриминации.

МАПУТУ. Основная задача Народной Республики Мозамбик в настоящее время — мобилизация всех внутренних ресурсов для скорейшей ликвидации колониального наследия и достижения экономического и социального прогресса. Об этом заявил президент НРМ Самора Машел, выступая на митинге трудящихся провинции Нампула.

Он призвал мозамбикский народ крепить национальное единство перед лицом происков внутренней реакции, пытающейся сорвать процесс прогрессивных преобразований в стране.

ЛУАНДА. В Народной Республике Ангола ширится движение по созданию бригад добровольного труда «Имени I съезда МПЛА». Тринадцать таких бригад выехали в провинцию Северная Куанза, чтобы оказать помощь сельским труженикам в уборке урожая кофе, который имеет первостепенное значение для страны на нынешнем этапе национальной реконструкции.

(ТАСС).

## ПЕКИНСКИЙ ТУРНИР

ПЕКИН. (ТАСС). На пекинском стадионе «Гунжень» состоялись матчи так называемого «Международного пригласительного турнира по футболу». Его участницами были команды КНДР, Заира, Франа, Марокко, три китайские команды.

Китайское спортивное руководство, придерживаясь курса на преимущественное развитие спортивных связей со странами Азии и Африки, вместе с тем подобрало такой состав участников, который смог бы гарантировать успех китайским спортсменам. Судьями турнира были преимущественно китайцы.

Несмотря на заверения китайцев, что арбитры будут «справедливо и точно судить», судейство вызвало открытое недовольство прибывших на турнир зарубежных команд. Все это привело к инцидентам на футбольном поле. Так, в ходе матча между китайской и марокканской командами гости с кулаками набросились на судью, принявшего неправильное решение. За судью вступилась китайская команда, и игра перешла в кулачную потасовку. В ходе другого матча корейская команда ушла с поля в знак протеста против решения судьи, неправильно засчитавшего гол, забитый китайскими спортсменами.

Лозунг, выдвинутый устроителями турнира: «Дружба на первое место, а соревнование — на второе», как видно по всему, явно провалился.

## *ЛЕНИНСКИМ КУРСОМ*

ХАНОЙ. (ТАСС). Курс, намеченный XXV съездом КПСС, обеспечивает непрерывное развитие экономического потенциала Советского Союза, совершенствование отношений в социалистическом обществе, обеспечивает продвижение советского народа к коммунизму, пишет газета «Куан дой нян зан». В передовой статье, посвященной 60-й годовщине Великой Октябрьской социалистической революции, газета констатирует, что с славном историческом пути Страны Советов, пройденном ею за эти годы.

В. И. Ленин, говорится в статье, с первых дней Советской власти подчеркивал необходимость планового развития народного хозяйства.

Успешное выполнение плановых заданий первых пятилеток, бурное развитие промышленности и сельского хозяйства, отмечается в статье, стали возможны благодаря упорному самоотверженному труду советских людей. Вторая мировая война оторвала их от мирного созидательного труда. Советский Союз с честью выдержал тяжелые испытания и перед всем миром продемонстрировал огромные преимущества советского строя и социалистической экономики, его неподобимую жизненную силу, подчеркивает «Куан дой нян зан».

## ХРОНИКА: СОБЫТИЯ ОТКЛИКИ: ЗА РУБЕЖОМ

В Вашингтоне перед Белым домом состоялась демонстрация протеста против планов правительства США начать производство нейтронных бомб и крылатых ракет.

Сотни американцев, прибывших в столицу из Нью-Йорка, Филадельфии, Балтимора и других городов, потребовали от администрации прекратить безудержную гонку вооружений и использовать выделяемые на военные цели многомиллиардные ассигнования для удовлетворения неотложных социально-экономических нужд.

НА СНИМКЕ: во время демонстрации.

Телефото ТАСС.

## ИНТЕРВЬЮ ДЖ. КАРТЕРА

ВАШИНГТОН. (ТАСС). В журнале «Тайм» опубликованы ответы президента США Дж. Картера на ряд вопросов, касающихся советско - американских отношений, и некоторых других международных вопросов.

Президента, в частности, спросили, что он планирует сделать, поскольку срок действия нынешнего временного соглашения между США и СССР об ограничении стратегических наступательных вооружений истекает 3 октября. Государственный секретарь США и министр иностранных дел СССР, сказал Картер, встретятся в сентябре еще до того, как истечет срок действия нынешнего соглашения. Если не удастся достичь соглашения, то, продолжал Картер, он надеется, что США и СССР «сумеют договориться о продлении срока действия нынешнего соглашения на какой-то период времени».

Далее Картер утверждал, что его заявления о правах человека были якобы неправильно истолкованы. Они не были направлены против какой-либо одной страны.

Касаясь ближневосточной проблемы, Картер высказался в пользу проведения Женевской мирной конференции. Было бы ошибкой полагать, сказал он, что эта конференция будет легкой или краткой.

Обращает на себя внимание тот факт, что президент в своих ответах ничего не сказал относительно того, что свидетельствовало бы об изменении позиции Израиля и США по тем вопросам, которые являются препятствием для созыва конференции, равно как и для обсуждения на ней ближневосточного урегулирования.

Отвечая на вопрос о возможности развития отношений с КНР и изменения политики США в отношении Тайваня, Дж. Картер сказал: Мы не считаем неотложной задачу нормализации отношений с Китаем, хотя это и является одной из моих целей.

Американская печать истолковывает это заявление как намерение США продолжать политику «двух Китаев».

## «ТОРГОВАЯ ВОЙНА»

**БОНН. (ТАСС). «Между Соединенными Штатами и Федеративной Республикой Германии разразилась открытая торговая война», — пишет влиятельный западногерманский журнал «Шпигель».**

**В статье подчеркивается, что, как показали события последних недель, и прежде всего искусственное понижение курса доллара, Вашингтон «проводит свою валютную политику, не обращая никакого внимания на интересы» крупнейших партнеров США, и в первую очередь ФРГ и Японии.**

**«Пресловутая солидарность между Бонном и Вашингтоном» в валютно-финансовой области, отмечает журнал, «ныне разваливается». Соединенные Штаты добиваются преимуществ для своей экономики и наносят значительный ущерб отраслям промышленности ФРГ.**

## Поездка С. Вэнса

ВАШИНГТОН. (ТАСС). Государственный секретарь США С. Вэнс отправился в 12-дневную поездку по странам Ближнего Востока, во время которой он будет вести переговоры с руководителями Израиля, а также Египта, Ливана, Сирии, Иордании и Саудовской Аравии.

Здешние политические обозреватели указывают на многопелевой характер этой миссии. Они отмечают, в частности, что она предпринимается вслед за недавним визитом в Вашингтон премьер-министра Израиля М. Бегина, который добился от американской администрации полной поддержки его экспансионистского курса и получил обещание о дополнительных поставках новейшего оружия.

Ожидают, что переговоры С. Вэнса с руководителями Израиля приведут к дальнейшему усилению «особых отношений» между Вашингтоном и Израилем. Встречи С. Вэнса с руководителями арабских стран преследуют цель создать впечатление, что США, якобы, «сбалансированно» подходят в своей политике ко всем странам этого района.

Здесь отмечают, что С. Вэнс в своих переговорах в Тель-Авиве и в столицах арабских стран попытается выяснить, какая конкретно складывается обстановка в этом районе. Вашингтонская дипломатия предпринимает сейчас усилия искать решение проблем на двусторонней основе. В обмен на это некоторым странам обещаны кредиты на сотни миллионов долларов для приобретения американского вооружения. Подобные шаги, как совершенно очевидно, лишь усиливают взрывоопасную обстановку на Ближнем Востоке и еще более затруднят проблему мирного урегулирования.

В Вашингтоне сообщили, что С. Вэнс повез с собой «некоторые предложения», которые держатся пока в секрете. Однако осведомленные политические обозреватели скептически оценивают шансы на положительный исход его ближневосточного турне. Ведущие органы печати США объясняют это, прежде всего, явно произраильским курсом Вашингтона.

Опираясь на американскую поддержку, М. Бегин объявил после возвращения из Вашингтона о «легализации» трех израильских поселений на оккупированном западном берегу реки Иордан.

Не случайно, пишет в этой связи «Вашингтон пост», что реакция Дж. Картера на этот шаг была «довольно мягкой».

Другими словами, речь идет о поощрении тель-авивских экспансионистов.

## В МИРЕ БЕСПРАВИЯ

ЖЕНЕВА. (Корр. ТАСС). Низкая оплата труда, неуверенность в заработке, недостаточность пособий по социальному обеспечению, высокая безработица — таковы проблемы современной жизни артистов в странах капиталистического мира. В большинстве капиталистических стран безработица среди артистов-исполнителей, говорится в опубликованном здесь докладе Международного бюро труда, выше среднего уровня, а их доходы весьма низки.

Неблагоприятные условия труда и социального обеспечения привели в ряде стран Запада к резкому сокращению числа артистов-исполнителей. В ФРГ количество музыкантов и певцов за последние годы уменьшилось на 40 процентов, во Франции — на 25 процентов.

Низкие доходы артистов усугубляются нерегулярностью их занятости, частыми случаями потери работы, несправедливой системой налогового обложения. Как отмечается в докладе, большинство французских актеров зарабатывают меньше официально декларированного в стране прожиточного минимума. В подобном положении находятся артисты в Дании, Гватемале, Турции, Швеции.

Профессия актера в буржуазном обществе не обеспечивает стабильного заработка. Согласно приводимым в докладе сведениям, во Франции 80 процентов всех исполнителей за последние годы периодически лишались работы.

П. ЕГОРОВ.

## *Фельетон* ВЫСТРЕЛ В ФОРТ-БЛУДЕ

Мир долго бы оставался в неведении относительно тотального шпионажа, если бы генерал Эймортленд не застрелил майора Томпкинса.

Эта, на первый взгляд, заурядная история произошла в Форт-Блуде, Мэриленд, где базируются части армейской технической разведки. Томпкинс в тот день как раз дежурил по кухне и пришел доложить, что артишоки уже готовы.

Генерал Эймортленд вообще не любил иностранных слов. Поэтому сперва подумали, что он хлопнул майора за слово «артишок», которое показалось ему слишком интеллигентным.

— Нет, — сказал генерал,— я прикончил его за то, что он жевал резинку.

Джон Эймортленд, ветеран Кореи и Вьетнама, автор коврового бомбометания, которого стали уже забывать, снова стал национальным героем. Он вышиб с первых полос все другие новости. Торговцам наркотиками, попавшимся с поличным, полицейским чинам, уличенным во взяточничестве, и сенаторам, выступающим за ассигнования на нейтронную бомбу, целых два дня пришлось ютиться на газетных задворках.

Газеты взахлеб расписывали солдатскую прямоту Эймортленда. Некоторые в запальчивости даже утверждали, что этот парень мог бы стать методистским священником, не посвяти он себя военной карьере. Один эпизод из жизни генерала по приказу губернатора штата был включен во все школьные хрестоматии. Когда «Эй» был маленьким мальчиком, он, движимый любознательностью, отравил рыбок в аквариуме своего свирепого отца. «Кто отравил рыбок?» — спросил Джон-старший, вынимая кольт сорок пятого калибра. «Это сделал я, па!» — ответил Джон-джуниор. — Потому что они — красные».

Ник Шоррох, репортер газеты «Нью-Йорк лайф», оказался единственным журналистом, которому удалось вскрыть подоплеку рокового выстрела в Форт-Блуде. Он разыскал генерала Эймортленда в тюрьме для привилегированных узников в Монтгомери. Генерал вылез из бассейна с морской водой, где он играл в мяч со своей секретаршей и героями Уотергейта, и пригласил репортера распить бутылку шампанского, замороженного в серебряном ведерке.

— Да, я прикончил его за то, что он жевал резинку, — подтвердил генерал, выразительно глядя на журналиста.

Ник сделал вид, что во рту у него ничего нет. Однако он был готов поклясться, что генерал целится бутылкой прямо ему в лоб. Гулко хлопнула пробка, и Ник проглотил жвачку.

В результате конфиденциального разговора под полосатым тентом на территории тюрьмы-виллы в газете «Нью-Йорк лайф» появилась следующая статья.

«Вашингтон. В середине 60-х годов агенты советской разведки стали появляться на совещаниях по внедрению компьютерной техники в производство жевательной резинки на завода: компании «Гризли».

Русские будто бы хотели бы применить компьютеры в обрабатывающей промышленности. Но специалисты американской разведки видели в этом более зловещий мотив: оснастить компьютерами систему электронного шпионажа.

Электронные вычислительные машины представляют собой секретное оружие шпионажа. Они могут придумывать практически не поддающиеся разгадке шифры, обладая способностью составлять с космической скоростью сложнейшие сочетания цифр.

— Агентство национальной безопасности, — сказал мне генерал Эймортленд, — это гигантская, строго засекреченная организация, расположенная в Форт-Блуде к северу от Вашингтона. Она занимается сбором информации с помощью электронных средств.

Три подозрительные фразы, перехваченные нашими искусственными спутниками, пролетающими над Советским Союзом, обратили на себя внимание этого агентства. «Це дило треба розжуваты», — сказал по телефону директор одного крупного украинского завода. Вторая фраза из разговора двух рыбацких траулеров в Атлантическом океане звучала так: «Ешь пироги с грибами, а язык держи за зубами». Кремленологи, приглашенные для консультации, разъяснили, что в русском языке слова «есть» и «жевать» — это синонимы. Особенно зловещей оказалась третья фраза. Она проскочила в передаче Московского радио: «Рябчиков жуй, день твой последний приходит, буржуй!». Наши дешифровальщики пришли к выводу, что в этих словах содержится приказ русским агентам расправиться с влиятельным сенатором Рябчиковым, который выступает против торговли стратегическими товарами с Востоком.

Сразу стал понятен интерес русских к фирме «Гризли», производящей жевательную резинку.

— Обратите внимание, — сказал мне генерал, — какой задумчивый вид у коровы, верблюда или овцы, когда они жуют. Процессы жевания и мышления сливаются воедино. Достаточно оснастить кусок жевательной резинки специальным электронным устройством, чтобы прочесть мысли человека, который жует.

На первых порах русским удалась эта затея. Но вскоре они пришли в отчаяние: никто не говорит так много, как наши политики и генералы. Тут-то они и попробовали заполучить нашу технологию по компьютерной технике. Но мы сделали блестящий ход: запретили лицам, находящимся на службе в федеральных учреждениях, жевать резинку!

Генерал обратил мое внимание на то, что сегодня в США невозможно найти ни одного государственного служащего или видного бизнесмена, который бы жевал резинку. «Вы, конечно, знаете, что резинку жуют у нас только подростки, негры, футболисты и коммивояжеры. Да еще русские, которые приезжают в США. Они это делают, чтобы ввести в заблуждение наше агентство национальной безопасности. В армии мы запретили жевать резинку всем лицам командного состава, начиная с сержанта. Солдат в этом отношении для нас не опасен. О чем он думает, и так известно, листает ли он при этом журнал «Плэйбой» или смотрит на кучу кирпича».

Мне стало ясно, почему генерал Эймортленд пристрелил майора Томпкинса.

— Но, генерал, — спросил я его, — нельзя ли было на первый раз ограничиться гауптвахтой? Или послать его служить в Южную Корею?

— Никак нет, — сказал Джон Эймортленд. — В это время над нами как раз пролетал русский спутник!»

Б. КОРОЛЕВ.

(АПН).

# Читатель на службе ГАИ

**Редакционная почта принесла интересные письма читателей, которые высказывают свои советы по усовершенствованию организации дорожного движения. Некоторые из них мы сегодня предлагаем вашему вниманию.**

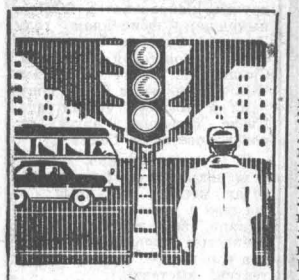

**Дорога. Транспорт. Пешеход**

## А ВЫХОД ЕСТЬ...

Раньше в поселке Кармацкий дорога проходила через Зудиловский переезд, а около домов была только проселочная дорога, по которой совхоз «Поваляихинский» направлял транспорт на пойменные луга в период сенокоса. В настоящее время эту проселочную дорогу около домов почему-то сделали основной. Большое количество автотранспорта проезжает к магазину и столовой. Пыль летит в столовую, магазин, детский сад. А ведь можно оборудовать стоянку транспорта возле остановки «Сосняк».

**М. НУЙКИН, Н. ЕРОХИН и другие.**

Первомайский район.

## «УЛИЦА АВАРИЙ»

На улице Урожайной, против дома № 4, часто происходят автомобильные аварии. Это не случайно. Проезжая часть пути имеет ширину 7—8 метров. По ней движутся туда и обратно автобусы маршрутов 18, 10. В часы «пик» проходит масса служебных автобусов и других машин всевозможных марок. Мешают их движению стоянки у обочин всякого рода транспорта.

Маршрутным автобусам нужна «зеленая улица». Для этого следует ограничить проезд по улицам Урожайной, 50 лет Октября (есть объездной путь), отвести площадки в переулках для стоянки служебных автобусов. Эти меры необходимо принять уже сейчас потому, что недалек день, когда по улицам пойдут еще и троллейбусы.

**А. АНТИПИН.**

г. Барнаул.

## А ВОЗ И НЫНЕ ТАМ

«Летом по грязи, зимой по снегу» — под таким заголовком год назад в «Алтайской правде» писалось о плохой дороге в районе квартала 1092. К сожалению, выводов дорожно-эксплуатационный участок не сделал. По-прежнему медленно идет реконструкция улицы 40 лет Октября. Все отходы — арматуру, обрезки труб — строители зарывают в землю. Завалены металлом и близлежащие колки, что отнюдь не красит молодой и растущий район нашего города.

**К. ЖМАКИН.**

г. Барнаул.

## СЛЫШЕН ШУМ ГОРОДСКОЙ...

Жизнь крупного современного города немыслима без определенной шумовой нагрузки. Но все ли мы делаем для ограничения этой нагрузки, все ли средства (в данном случае — не финансовые) используем для этой цели? Далеко не все.

Кто и когда благословил появление на городских улицах (не случайное, а повседневное) явно не городского вида транспорта: тракторов К-700, К-701, но особенно МТЗ-50, 52 и прочих? С раннего утра до позднего вечера, тараня тишину, как на испытательном полигоне, грохочут эти нарушители спокойствия. Какие уж здесь децибелы, впору хоть сейсмологов приглашай. Горисполкому следовало бы категорически запретить использование тракторов на городских магистралях.

С наступлением погожих дней и вплоть до глубокой осени улицы, дворы нашего города наполняет армада мотоциклов, мотороллеров, мотовелосипедов. Никто не возражает против данного вида транспорта, но, видимо, настала пора ограничить время его использования в черте города, скажем, с 8 часов утра до 22—23 часов вечера.

У многих мотоциклов глушители либо отсутствуют, либо они неисправны. Автомобили (особенно такси), тормозя, издают такие душераздирающие звуки, что впору уши затыкать. Прицепы грузовых автомобилей грохочут по выбоинам, неблагоустроенным дорогам, как раскаты грома...

Около года назад «Алтайская правда» ставила вопрос о постепенном переходе в эксплуатации трамвая, по опыту других городов страны, на бесстыковые рельсы, но... «воз и ныне там».

Скопилось очень много проблем в нашем городе по охране тишины, а следовательно, и здоровья его жителей, решение которых не связано с какими-либо дополнительными капитальными затратами, а лишь с организационно-правовыми моментами. Короче, любимый город должен жить и спать спокойно...

**Ю. МАРШУКОВ,**
доцент АПИ.

г. Барнаул.

## ВЕРСТАЯ ШКОЛЬНЫЕ ПЛАНЫ

В ПРОФИЛАКТИКЕ транспортного травматизма большая роль отводится школам. Согласно приказу Министерства просвещения, учащиеся 1—8 классов изучают по 10-часовой программе правила дорожного движения. Многие школы ведут большую воспитательную работу с учащимися по закреплению практических навыков ориентации в дорожной обстановке: организуют различные игры по правилам на школьных транспортных площадках, экскурсии на оживленные перекрестки и магистрали городов и сел, проводят пионерские сборы, КВН, викторины по этой тематике.

Но надо сказать, что не все педагогические коллективы серьезно относятся к этим вопросам. Итоги последнего инспектирования школ г. Барнаула показали, что в школах № 31, 56 Октябрьского, № 75— Ленинского и № 87 — Центрального районов в планах воспитательной работы на день проверки не был предусмотрен раздел по профилактике детского транспортного травматизма. А соответственно, и работа эта с учащимися проводится от случая к случаю. Не лучше обстоят дела в школах № 105 Октябрьского, № 1 — Центрального, № 85 — Ленинского районов и ряде других.

Медленно решаются вопросы организации в школах транспортных площадок, создания отрядов ЮИД (юных инспекторов движения).

В школах идет подготовка к новому учебному году. Необходимо сейчас, когда верстаются школьные планы, ликвидировать пробелы в планировании внеклассной работы с учащимися по правилам дорожного движения. К новому учебному году надо подобрать методическую литературу в помощь учителям, оборудовать пришкольные и внутришкольные площадки для практических занятий с учащимися, обновить уголки по безопасности движения, серьезнее отнестись к подбору внештатных инструкторов по работе с учащимися.

Одной из эффективных мер предупреждения детского транспортного травматизма являются приобщение учащихся 6—8 классов к пропаганде правил дорожного движения среди школьников, создание отрядов юных инспекторов движения.

Не за горами время, когда наша детвора вернется из пионерских лагерей и загородных дач и сядет снова за школьные парты. Долг работников милиции и госавтоинспекции, педагогов и комсомолии, долг каждого взрослого человека — сделать все возможное для безопасного передвижения детей по оживленным улицам и дорогам.

**Н. ЧЕШУИНА,**
инструктор ГАИ УВД.

## МЕРЫ ПРИНЯТЫ

**Наши читатели писали в редакцию о плохом состоянии проезжей части ряда улиц краевого центра. Часть писем опубликована, некоторые были посланы для принятия мер.**

Заместители председателя Барнаульского горисполкома В. А. Левичев и В. Ф. Кузнецов сообщили о результатах.

Пешеходный тротуар по ул. Северо-Западной от пр. Ленина до пр. Калинина будет построен в 1977 году. Неисправный светофор напротив проходной ХБК отремонтирован. Эксплуатационный участок ГАИ УВД в 1977 году установит дополнительно светофоры на перекрестках улиц: Молодежная—Красноармейский, Калинина—Полевая, у проходных заводов шинного и «Трансмаш», отремонтирует 23 светофора (часть этой работы уже сделана). Сейчас силами ГАИ обновляется разметка проезжей части дорог, площадей, перекрестков и пешеходных переходов.

Ведутся реконструкция и строительство Змеиногорского тракта, пр. Калинина, улиц Молодежной, Попова, Новой, Г. Титова, 80-й гвардейской дивизии. Будут капитально отремонтированы улицы Островского (от А. Петрова до Юрина), Гущина, Промышленная, Малахова, Советская, пер. Челюскинцев, перекресток А. Петрова—Малахова, пр. Космонавтов. На улице П. Сухова в третьем квартале 1977 года будет капитально отремонтирован участок от ул. Малахова до ул. 40 лет Октября.

**На недавней выставке художественных работ «Всегда начеку», посвященной работникам милиции и экспонировавшейся в выставочном зале, был представлен и портрет Виктора Владимировича Шаширова — инспектора дорожного надзора из Барнаула.**

**Художник В. Туманов не случайно выбрал эту кандидатуру. Молодой сотрудник госавтоинспекции (ему всего 26 лет) имеет много поощрений за образцовое исполнение своих обязанностей, а в прошлом году ему присвоено звание «Отличник советской милиции». Вот уже два года его портрет помещается на доске Почета УВД. В нынешнем году за победу в социалистическом соревновании В. В. Шаширов награжден Почетной грамотой.**

Фоторепродукция
**В. Нефедова.**

## ЭТО СЛУЧИЛОСЬ НА ПЕРЕЕЗДАХ

В последние месяцы участились наезды поездов на транспортные средства. И все они произошли только из-за недисциплинированности водительского состава или управления транспортом в нетрезвом состоянии.

Вот лишь некоторые примеры.

На переезде 64-го километра ст. Гордеево грузовой поезд наехал на тракторный прицеп. Трактором МТЗ-50 № 30—88 управлял механизатор колхоза «Восход» Троицкого района И. А. Железнов. Автоматическая переездная сигнализация работала, когда Железнов приблизился к переезду, видел он и подходивший поезд. И все-таки не остановился.

На переезде 139-го километра перегона Голуха—Тягун грузовой поезд наехал на мотоцикл «Урал» с коляской. Водитель мотоцикла и два пассажира погибли. Как выяснилось, водитель был в нетрезвом состоянии. Автоматическая и опоэвестительная сигнализация работа... нормально.

23 июня шофер автомобиля ЗИЛ-554 № 55—48 АЛЭ Шибаев, работающий в Чемровском объединении Сельхозтехника, в нетрезвом состоянии выехал на переезд, когда к нему подходил пассажирский поезд, и был сбит. Автомобиль сгорел.

Подобные грубейшие нарушения правил пересечения железнодорожных переездов ставят под угрозу безопасность движения поездов, жизнь локомотивных бригад и пассажиров.

**Д. ФАРТЫШЕВ,**
**член краевой комиссии по безопасности движения.**

## АВТОГОРОДОК: ИГРА ВСЕРЬЕЗ

ДОНЕЦК. (Корр. ТАСС). Не снижая скорости, машина проехала на красный свет. Однако вмешательства автоинспектора не потребовалось. Шестилетний водитель, получив строгое внушение от мамы, продолжил свой путь. Это произошло в автогородке, который открылся в Донецке. Его цель — привить маленьким горожанам навыки поведения на улицах и дорогах.

Стараниями двадцати предприятий и организаций шахтерской столицы на зеленом гектаре пионерского парка сооружены магистрали, миниатюрный мост и путепровод, замысловатые развязки дорог. По ним катят малыши на педальных автомобилях и велосипедах. Шлагбаум удачно имитирует железнодорожный переезд. А светофоры на перекрестках и дорожные знаки являются той азбукой движения, которую постигают мальчишки и девчонки, выступающие в роли водителей и пешеходов.

## ОГУРЦЫ ВПРОК

### СОВЕТЫ СПЕЦИАЛИСТА

НЕОБЫЧНО ТЕПЛОЕ ЛЕТО, обилие солнечных дней этого года спутало карты фенологов, значительно (на 8—10 дней) сдвинуло вперед фазы развития овощных культур. Это относится и к огурцу.

В наших условиях огурцы обычно дают 250—300 центнеров с гектара. Как показывают цифры, массовый сбор приближается к завершению. Так, на Западно-Сибирской овоще-картофельной селекционной опытной станции собрано на 1 августа по 145 центнеров с гектара.

Кроме того, погодные условия третьей декады июля и начало первой декады августа для роста и развития огурцов были неблагоприятными — ночные температуры снизились до 10—12 градусов, в то время как для нормального роста и развития огурцу требуется не менее 18. Холодные дожди и недостаток солнечного света, резкие колебания температур в течение суток повлекли за собой массовое распространение болезней, резко упал урожай. Так что хозяйки, заготавливающие огурцы впрок, должны поторопиться.

Часто спрашивают, какие огурцы лучше консервировать, солить? Для кратковременного хранения и использования до ноября пригодны сорта салатного типа: Алтайский ранний 166, Изящный, Муромский 36, Неросимый 40 и другие. Для длительного хранения нужно брать плоды сортов засолочного типа. Это Нежинский, Донской 175, Дар Алтая, Вязниковский 37 и некоторые другие. Плоды их отличаются бугорчатостью различного характера, нежной кожицей, хрустящей плотной мякотью, небольшим размером семенного гнезда, трехгранными или округлыми поперечным сечением плода.

Очень важно для консервирования брать плоды не переросшие, с диаметром не более 5 см и длиной не более 12 (для Донского 175, Универсального — 14 см), с недоразвитыми водянистыми семенами. Лучшие вкусовые достоинства имеют огурцы, заготовленные в период массового плодоношения, когда они содержат самое высокое количество витаминов, сахаров, нежную мякоть и кожицу, хороший товарный вид.

Огурцы можно мариновать и солить в стеклянной банке, при этом нужно помнить, что засоленные огурцы необходимо хранить в холодном подвале. Обязательными специями при консервировании являются укроп, хрен, чеснок. В рецептах часто можно встретить еще и черный и красный перец, эстрагон, лист смородины, дуба, петрушки и т. д.

**В. ВЫСОЧИН,**
**старший научный сотрудник Западно-Сибирской овоще-картофельной селекционной опытной станции, кандидат сельскохозяйственных наук.**

**Редактор Ю. МАЙОРОВ.**



## И дебютанты умеют побеждать

**Лидия Шикота из Иркутска и Мэле Дабаев из Читы вышли победителями в абсолютном первенстве чемпионата страны по стрельбе из лука, завершившегося 2 августа в литовском городе Клайпеде. Сумма очков этих спортсменов, впервые добившихся подобного успеха, — соответственно 2.417 (2.880 возможных) и 2.420. Обладателями золотых медалей на дистанциях 50 и 30 метров соответственно стали: у женщин — львовянка Надежда Окпыш — 581 (из 720 возможных) и Зебинисо Рустамова из Душанбе — 669, у мужчин—Владимир Ешеев из Читы — 619 и Иосиф Файнштейн из Одессы — 691.**

**(Спец. корр. ТАСС). Клайпеда.**

## Итоги «Субботнего спортлото»

Подведены итоги 31 тиража «Субботнего спортлото» (5 из 36), состоявшегося 30 июля.

1 тираж: за пять угаданных номеров сумма выигрыша — 5.000 руб. (4 карточки); четыре — по 162 руб. (1.095); три —по 6 руб. (32.145).

2 тираж: за пять угаданных номеров сумма выигрыша по 5.000 руб. (3); четыре — по 236 руб. (889); три номера — по 5 руб. (33.133).

Выплата выигрышей по 31 тиражу «Субботнего спортлото» (5 из 36) будет производиться с 10 августа по 10 сентября.

(ТАСС).

## ЛЕКАРСТВО ДРЕВНОСТИ

В ближайшие годы Таджикистан станет крупным поставщиком лекарственных и косметических экстрактов, извлекаемых из лепестков розы. Микроклимат ущелий Западного Памира позволяет расположить здесь обширные плантации «дамасской розы».

Анализ наследия корифеев таджикско-персидской медицины позволяет сделать вывод, что Авиценна (Абу Али ибн-Сина) и другие ученые древности широко применяли лепестки розы при лечении различных заболеваний.

На территории Таджикистана насчитывается 17 видов дикорастущих и около 600 культурных видов роз, среди которых есть и долгоцветущие. Период цветения у них начинается в первых числах мая и продолжается до глубокой осени. Богатый генетический материал позволит выращивать в горных ущельях сорта роз, наиболее богатые маслом.

**(Корр. ТАСС).**
Душанбе.

## «Алтайская правда» на «Коксохиме» № 31

**Спецвыпуск на ряде примеров раскрывает рабочую атмосферу крупнейшей стройки края. По последним итогам соревнования, впереди — бригада Н. Федорченко из СУ-47, за ней — бригады А. Пучкова (СУ-46) и Ф. Кравченко (СУ-39). Среди специализированных коллективов лучшими названы бригады Н. Редкобородова (СУ-38) и И. Белькина (СУ-46).**

**Газета продолжает рассказ о ходе освоения мощностей очень важного для возведения объектов Коксохима завода раствора и бетона. Отмечается, в частности, что УМСР-10 и электромонтажники не торопятся завершить свои дела на этом предприятии.**

**Публикуются отчет о профсоюзной конференции треста Алтайкоксохиметрой (обсуждался колдоговор), фотоинформации о передовиках юбилейного предоктябрьского соревнования, новости из жизни и труда большого коллектива этой Всесоюзной ударной комсомольской стройки.**

## ЧТО? ГДЕ? КОГДА?

СПРАВОЧНЫЙ ОТДЕЛ «АЛТАЙСКОЙ ПРАВДЫ»

### ТЕЛЕВИДЕНИЕ

ЧЕТВЕРГ

4 АВГУСТА

ПЕРВАЯ ПРОГРАММА

МОСКВА

**10.00** Новости. **10.10** Утренняя гимнастика. (Цв.). **10.30** Симфоническая сказка С. Прокофьева «Петя и волк». (Цв.). **11.00** «Экран приключенческого фильма». «Человек в проходном дворе». Телевизионный многосерийный художественный фильм. 2-я серия. **12.05** «Наша биография: Год 1959-й». (Цв.). **13.05—13.45** И. Брамс. Концерт для скрипки с оркестром. **16.00** Программа документальных фильмов. (Цв.). **17.05** «Мы знакомимся с природой». **17.30** «Творчество А. Барто».

БАРНАУЛ

**18.15** «К Всесоюзному дню железнодорожника». **18.45** «Солнце нужно живым». Научно-популярный фильм. **19.05** «Экран новостей».

МОСКВА

**19.15** «И друг и волшебник — кино». **20.00** Новости. **20.10** «Сказание про Игорев поход». Мультфильм. (Цв.). **20.35** «Народные мелодии». Концерт. (Цв.). **20.50** «Беседы о проекте Конституции». **21.20** «Шопениана». Спектакль. **21.55** «Экран приключенческого фильма. «Человек в проходном дворе». Телевизионный многосерийный художественный фильм. 3-я серия. **23.00** «Время». Информационная программа. **23.30** Перерыв. **23.40** Поет народная артистка СССР Е. Мирошниченко. (Цв.). **0.40** Программа документальных фильмов о спорте. (Цв.). По окончании **(1.15)** — Программа передач.

ВТОРАЯ ПРОГРАММА

МОСКВА

**18.45** «Изобретатель». (Цв.). **18.45** «Шахматная школа». (Цв).

БАРНАУЛ

**19.15** «Петр Первый». Художественный фильм. 1-я серия. **20.55** «Экран новостей». **21.05** «Кайсын Кулиев». Документальный фильм. **21.35—22.25** «Музыкальные встречи».

### КИНО

«МИР». «КАРТУШ» — в 9, 10.50, 12.40, 14.30, 16.20, 18.10, 20, 21.40. 5 августа — Кинопанорама — в 20.

«РОССИЯ». «ТЫ — МНЕ, Я — ТЕБЕ» — в 9, 10, 10.45, 11.45, 12.30, 13.30, 14.15, 15.45, 16, 17, 17.45, 18.45, 19.30, 20.30, 21 (удлиненный сеанс). 22.

«РОДИНА». «ТЫ — МНЕ, Я — ТЕБЕ» — в 9, 10, 10.45, 11.45, 12.30, 14.15, 16, 17.45, 19.30, 21.15 (удлиненный сеанс). «БЕЗОТЦОВЩИНА» —в 13.30, 15.15, 17, 18.45, 20.30 (удлиненный сеанс).

«ЮНОСТЬ». «ТЫ — МНЕ, Я — ТЕБЕ» — в 9.30, 11.30, 13.30, 15.30, 17.30, 19.30, 21.30 (удлиненный сеанс).

«ПЕРВОМАЙСКИЙ». «В СЕТЯХ МАФИИ» — в 11, 13, 15, 17, 19, 21 (удлиненный сеанс). «ПУСТЬ ГОВОРЯТ» — в 10, 12, 14, 16, 18, 20, 21.50.

ЛЕТНИЙ КИНОТЕАТР ВДНХ. «СЕМЬЯ ИВАНОВЫХ» — в 13, 15, 17.

«ЧАЙКА». «ЛЕТО ЛЮБВИ» (1—2 серии) — в 11, 13.30, 16, 18.30, 21.

«РУЧЕЕК». СБОРНИК МУЛЬТФИЛЬМОВ — в 9.30.

«ПИОНЕР». СБОРНИК МУЛЬТФИЛЬМОВ — в 10, 11.30, 13-10, 15. «ИВАН БРОВКИН НА ЦЕЛИНЕ» — в 17, 19, 21.

«АЛТАЙ». «БЕЛОЕ ПЛАТЬЕ» — в 15, 17, 19, 21.

«ЗАРЯ». «ИВАН ВАСИЛЬЕВИЧ МЕНЯЕТ ПРОФЕССИЮ» — в 15, 17, 19, 20.50.

ДВОРЕЦ КУЛЬТУРЫ КОТЕЛЬЩИКОВ. «ДЖЕК В СТРАНЕ ЧУДЕС» — в 13 (для детей). «БЫТЬ ЛИШНИМ» — в 15, 17-15, 19, 21.

ДВОРЕЦ КУЛЬТУРЫ ПИННИГОВ. «ДОКТОР ФРАНСУАЗА ГАЙЯН» — в 15, 17, 19, 21. Хроника — «РУКОПОЖАТИЕ В КОСМОСЕ» — в 14.

ДВОРЕЦ КУЛЬТУРЫ ХИМИКОВ. «СОЛНЦЕ, СНОВА СОЛНЦЕ» —в 15, 17, 19, 21 (удлиненный сеанс).

КЛУБ ЗАВОДА «ТРАНСМАШ». «ПОГОНЯ» (1—2 серии) — в 15.30, 18, 20.30. В парке — вечер танцев — в 21.

КЛУБ МЕЛАНЖЕВОГО КОМБИНАТА. «СТО ГРАММ» ДЛЯ ХРАБРОСТИ» — в 15, 17, 19, 21.

ПАЛАТКА МЕЛАНЖЕВОГО КОМБИНАТА. «БРАТЬЯ ПО КРОВИ» — в 22.

ДВОРЕЦ ЗРЕЛИЩ И СПОРТА. «СТАРОЕ РУЖЬЕ» — в 19.

### ПОГОДА

Сегодня по краю, по данным синоптиков, ожидается переменная облачность, по западным районам преимущественно без осадков, по остальным районам местами кратковременные дожди. Ветер северо-западный, 5—10 метров в секунду. Температура 19—24 градуса тепла.

В Барнауле — переменная облачность, без существенных осадков, ветер северо-западный, 5—10 метров в секунду. Температура 21—23 градуса тепла.

Атмосферное давление на 13 часов 3 августа было 743,6 миллиметра ртутного столба. Относительная влажность воздуха 67 процентов.

Уровень воды реки Оби 262 сантиметра над нулем графика водпоста. Температура воды 17 градусов. В ближайшие дни ожидается спад уровня воды.


БЮРО ПО ТРУДОУСТРОЙСТВУ
срочно приглашает
на постоянную работу:
ЭЛЕКТРОМЕХАНИКОВ СВЯЗИ в линейно-аппаратный зал и телеграф. ТЕЛЕФОНИСТКУ междугородной станции.
Принятые пользуются льготами работников железнодорожного транспорта.

* * *

ДЛЯ РАБОТЫ В АППАРАТЕ УПРАВЛЕНИЯ в г. Барнауле СТАРШИХ БУХГАЛТЕРОВ и БУХГАЛТЕРОВ-РЕВИЗОРОВ.
НА ПРЕДПРИЯТИЯ КРАЯ — главных бухгалтеров.
Обращаться: ул. Деповская, 34.

СПОРТИВНО - ТЕХНИЧЕСКИЙ КЛУБ ДОСААФ ОКТЯБРЬСКОГО РАЙОНА г. БАРНАУЛА
проводит
набор на курсы
МЕХАНИКОВ холодильных установок и РАДИОТЕЛЕМЕХАНИКОВ.
Обращаться: ул. Тимуровская, 225, тел. 6-26-42.

СПОРТИВНО - ТЕХНИЧЕСКИЙ КЛУБ КОМИТЕТА ДОСААФ треста СТРОЙГАЗ
проводит
набор учащихся
на курсы СЕКРЕТАРЕЙ-МАШИНИСТОК и ФОТОЛЮБИТЕЛЕЙ.
Остронуждающиеся обеспечиваются платным общежитием.
Обращаться: г. Барнаул, ул. П. Сухова, 64. Тел. 6-33-81.

РЕДАКЦИИ ГАЗЕТЫ «АЛТАЙСКАЯ ПРАВДА» требуется КОРРЕКТОР.
Обращаться: ул. Короленко, 105, комн. 308. Тел. 5-87-88.

АЛТАЙСКИЙ МЕХАНИКО-ТЕХНОЛОГИЧЕСКИЙ ТЕХНИКУМ МОЛОЧНОЙ ПРОМЫШЛЕННОСТИ
производит прием учащихся на 1977—78 учебный год
на базе 8 и 10 классов с отрывом от производства на отделения:
МАШИНЫ И ОБОРУДОВАНИЕ ПРЕДПРИЯТИЙ МОЛОЧНОЙ ПРОМЫШЛЕННОСТИ—готовит техников-механиков по механизации и эксплуатации заводов молочной промышленности; ХОЛОДИЛЬНЫЕ И КОМПРЕССОРНЫЕ МАШИНЫ И УСТАНОВКИ — готовит техников-механиков по монтажу и эксплуатации холодильного хозяйства предприятий мясной и молочной промышленности; ТЕХНОЛОГИЯ МОЛОЧНЫХ ПРОДУКТОВ — готовит техников-технологов для предприятий молочной промышленности.
Срок обучения на всех отделениях: на базе 8 классов — 3 года 6 месяцев; на базе 10 классов — 2 года 6 месяцев.
Прием заявлений продолжается. К заявлению прилагаются: документ об образовании (в подлиннике), автобиография, медицинская справка (форма № 286), три фотокарточки размером 3х4 см, документ, подтверждающий стаж работы.
По прибытии в учебное заведение свидетельство о рождении, военный билет или приписное свидетельство предъявляются лично.
Вступительные экзамены с 1 по 20 августа. Поступающие в техникум на базе 8 классов сдают вступительные экзамены по русскому языку (диктант) и математике (устно). На базе 10 классов — по русскому языку и литературе (сочинение), математике (устно).
Поступающие в техникум на базе 10 классов по специальности технология молочных продуктов сдают экзамены по русскому языку и литературе (сочинение), химии (устно). Зачисление в состав учащихся — с 21 по 25 августа. Преимущественным правом при зачислении в средние специальные учебные заведения пользуются лица, награжденные по окончании школы похвальными грамотами (отличники), а также награжденные по окончании средней школы золотыми или серебряными медалями; направленные в установленном порядке в средние специальные учебные заведения предприятиями; демобилизованные воины, если они прослужили не менее двух лет.
Начало занятий — 1 сентября.
ТЕХНИКУМ ПРИНИМАЕТ НА ОБУЧЕНИЕ
без отрыва от производства
(НА ЗАОЧНОЕ ОТДЕЛЕНИЕ)
на базе 8-летней и средней школы по специальностям:
ТЕХНОЛОГИЯ МОЛОЧНЫХ ПРОДУКТОВ, МАШИНЫ И ОБОРУДОВАНИЕ ПРЕДПРИЯТИЙ МОЛОЧНОЙ ПРОМЫШЛЕННОСТИ.
Прием заявлений ведется до 15 августа.
АДРЕС ТЕХНИКУМА: 659630, р. п. Алтайский, Алтайского края. Проезд до г. Бийска Западно-Сибирской железной дороги, а затем на автобусе до р. п. Алтайского.
Со всеми документами обращаться ПО АДРЕСУ: г. Барнаул, ул. 1905 года, 25, гормолкомбинат.

Уважаемые барнаульцы!
МАГАЗИНЫ ГОРПЛОДООВОЩЕТОРГА
ИМЕЮТ В ШИРОКОМ АССОРТИМЕНТЕ
ОВОЩИ И КАРТОФЕЛЬ
В связи с особенностями погодных условий этого года вегетационный период созревания овощей будет закончен на две недели раньше обычных сроков.
СОВЕТУЕМ ВАМ УСКОРИТЬ ЗАГОТОВКУ ОВОЩЕЙ НА ЗИМУ
ОТДЕЛ ТОРГОВЛИ ГОРИСПОЛКОМА. ГОРПЛОДООВОЩЕТОРГ.

БАРНАУЛЬСКОЕ ТЕХНИЧЕСКОЕ УЧИЛИЩЕ № 2 ЖЕЛЕЗНОДОРОЖНИКОВ
объявляет прием учащихся на 1977—78 учебный год.
Училище готовит: помощников машинистов тепловозов (на базе 10 классов, возраст 17 лет, срок обучения 1,5 года); помощников машинистов электровозов (на базе 10 классов, возраст 17 лет, срок обучения 1,5 года); помощников машинистов тепловозов и электровозов (на базе 10 классов, возраст 17 лет, срок обучения 2 года); помощников машинистов тепловозов и паровозов (на базе 10 классов, возраст 17 лет, срок обучения 2 года); слесарей по ремонту электровозов—электропоездов (на базе 8 классов, возраст 16 лет, срок обучения 2 года); слесарей по ремонту тепловозов (на базе 8 классов, возраст 16 лет, срок обучения 2 года); слесарей по ремонту грузовых вагонов (на базе 8 классов, возраст 16 лет, срок обучения 2 года); слесарей по ремонту пассажирских вагонов (на базе 8 классов, возраст 16 лет, срок обучения 2 года); проводников пассажирских вагонов дальнего следования (принимаются девушки в возрасте не моложе 17,5 лет, с образованием 8—10 классов, срок обучения 1 год); дежурных по станции (принимаются юноши и девушки в возрасте 17 лет, с образованием 10 классов, срок обучения 1,5 года); слесарей по ремонту автомобилей (на базе 8 классов, возраст 15 лет, срок обучения 2 года); водителей трамваев и водителей троллейбусов (принимаются юноши и девушки в возрасте 17,5 лет, с образованием 8—10 классов, срок обучения 1 год).
Начало занятий — 1 сентября.
При поступлении требуются документы: заявление на имя директора, автобиография, документ об образовании, характеристика из школы, свидетельство о рождении, паспорт, справка с места жительства, четыре фотокарточки размером 3х4 см.
Учащиеся обеспечиваются бесплатным питанием и обмундированием, общежитием не обеспечиваются. Дежурные по станции, помощники машиниста тепловозов и электровозов, помощники машиниста тепловозов и паровозов получают стипендию 30 рублей в месяц. Водители трамваев и водители троллейбусов получают стипендию 16 рублей в месяц, обеспечиваются общежитием, бесплатным питанием и обмундированием.
По окончании училища учащиеся пользуются всеми льготами работников железнодорожного транспорта, кроме водителей трамваев, троллейбусов и слесарей по ремонту автомобилей.
Желающие поступить в училище должны явиться лично со всеми документами ПО АДРЕСУ: г. Барнаул, ул. Профинтерна, 14.

КЕМЕРОВСКИЙ ТЕХНОЛОГИЧЕСКИЙ ИНСТИТУТ
объявляет прием студентов
на 1977—78 учебный год НА ДНЕВНОЕ и ЗАОЧНОЕ ОБУЧЕНИЕ
Институт готовит ИНЖЕНЕРОВ-ТЕХНОЛОГОВ и ИНЖЕНЕРОВ-МЕХАНИКОВ молочной промышленности. Поступающие в институт по специальности инженер-технолог сдают экзамены по математике (устно), физике (устно), химии (устно), русскому языку и литературе (сочинение); на инженеров-механиков — по математике (письменно и устно), физике (устно), химии (устно), русскому языку и литературе (сочинение).
Заявления о приеме подаются поступающим на имя ректора. К заявлению прилагаются: документ о среднем образовании (подлинник), характеристика, копия трудовой книжки, медицинская справка (форма № 286), четыре фотокарточки размером 3х4 см. Прием заявлений на очное обучение ведется до 31 августа, на заочное — до 15 декабря.
АДРЕС ИНСТИТУТА: г. Кемерово-2, ул. Стандартная, 8. Тел. 4-17-69
Со всеми документами обращаться ПО АДРЕСУ: г. Барнаул, ул. 1905 года, 25, гормолкомбинат.

БЮРО ПО ТРУДОУСТРОЙСТВУ
приглашает
на постоянную работу
мужчин и женщин
не моложе 18 лет
ВО ВНОВЬ ВВОДИМЫЙ ЦЕХ ДРЕВЕСНОСТРУЖЕЧНЫХ ПЛИТ; начальника лаборатории, инженеров-лаборантов, техников-лаборантов, мастеров; кроме того, рабочих следующих специальностей: операторов рубительной машины, операторов сортировочных устройств и доизмельчителя, операторов стружечных станков и сушилок, машинистов-операторов смесительного агрегата, операторов линии формования, прессования и обрезки плит, машинистов насосной установки, операторов линии шлифования, операторов по приготовлению клея, машиниста компрессорной установки, станочников заточных станков, электриков, слесарей-сантехников, слесарей по ремонту оборудования, лебедчиков, помощников лебедчиков, рабочих склада мазута, рабочих склада смолы.
Принятые на работу будут направлены на учебу на один месяц в Грузию на родственный завод. Во время обучения сохраняется заработная плата согласно присвоенному разряду, оплачивается проезд до места обучения и обратно.
Завод гарантирует в течение полутора-двух лет предоставление квартиры. Для одиноких мужчин имеется общежитие.
Обращаться: ул. Деповская, 34.

Барнаульское авиапредприятие
СНИМЕТ В АРЕНДУ
отдельные комнаты и квартиры в Барнауле для молодых специалистов — семейных и одиноких.
Обращаться по тел. 99-85-20 или с письменными предложениями по адресу: 656030, г. Барнаул, аэропорт, отдел кадров.

БАРНАУЛЬСКАЯ РАДИОТЕХНИЧЕСКАЯ ШКОЛА ДОСААФ
проводит
набор на курсы
СЕКРЕТАРЕЙ - МАШИНИСТОК, РАДИООПЕРАТОРОВ, РАДИОМЕХАНИКОВ по установке и ремонту телевизоров.
Обращаться: пр. Калинина, 45. Тел. 6-05-43.


Барнаульский горком КПСС, горисполком, Центральный райком КПСС и исполнительный комитет районного Совета депутатов трудящихся выражают глубокое соболезнование заместителю председателя райисполкома тов. Юхтанову В. И. по поводу смерти его матери

**Анны Иосифовны.**


пишите звоните

НАШ АДРЕС:
г. Барнаул,
ул. Короленко, 105.
Индекс — 656099.

Приемная редактора — 5-49-56, 5-30-69; заместители редактора — 5-48-37, 5-43-54; ответственный секретарь — 5-52-34; заместители ответственного секретаря — 5-51-13. ОТДЕЛЫ: партийной жизни — 5-53-11 (заведующий), 5-46-16; пропаганды и агитации — 5-50-92; советского строительства и быта — 5-51-73; сельского хозяйства — 5-46-73 (заведующий), 5-54-64, 5-58-13; промышленности и транспорта — 5-52-63 (заведующий), 5-46-12, 5-65-09; строительства — 5-49-54, науки и учебных заведений — 5-50-82 (заведующий), 5-51-55; культуры — 5-26-71. информации и спорта — 5-46-92 (заведующий), 5-37-17; фельетонов — 5-45-10; писем и массовой работы — 5-54-12 (заведующий), 5-48-71, 5-55-84; фотокорреспонденты — 5-37-44; собкоровская сеть — 5-45-62; отдел объявлений — 5-53-62; редакция рекламного приложения «Алтайская неделя» — 5-67-90 (редактор), 5-87-88; общественная приемная — 5-57-62, собственные корреспонденты в Алейске — 1-45; в Рубцовске — 96-37-43, 92-25-57; Камне-на-Оби — 6-08; Славгороде — 2-16-73; Горно-Алтайске — 49-41; Благовещенке — 22-8-29, 22-8-54; Тальменке — 9-25-08; Кулунде — 91-2-93

Типография издательства «Алтайская правда» Алтайского крайкома КПСС.

АГ 19020. 50.300.
Заказ 6483.
Тираж 240.000 экз.