ПРОЛЕТАРИИ ВСЕХ СТРАН, СОЕДИНЯЙТЕСЬ!

АЛТАЙСКАЯ ПРАВДА

Орган Алтайского краевого комитета КПСС и краевого Совета депутатов трудящихся

№ 164 (16895) • СРЕДА, 13 ИЮЛЯ 1977 ГОДА • Газета выходит с 12 августа 1917 г. • Цена 2 коп.

В крайкоме КПСС, крайисполкоме, крайсовпрофе, крайкоме ВЛКСМ

О ПРОВЕДЕНИИ СУББОТНИКА И ВОСКРЕСНИКА ПО ЗАГОТОВКЕ КОРМОВ

В целях оказания помощи колхозам и совхозам в заготовке кормов бюро крайкома КПСС, исполком краевого Совета депутатов трудящихся, президиум крайсовпрофа и бюро крайкома ВЛКСМ ПОСТАНОВЛЯЮТ:

1. Провести 16—17 июля 1977 года субботник и воскресник по заготовке кормов. Создать краевой штаб по руководству субботником и воскресником (председатель И. С. Процюк).

2. Обязать Горно-Алтайский обком КПСС и облисполком, горкомы и райкомы партии, горрайисполкомы, партийные, профсоюзные, комсомольские организации, сельские и поселковые Советы, руководителей и специалистов хозяйств принять исчерпывающие меры по мобилизации материальных ресурсов и обеспечению массового участия трудоспособных жителей городов, рабочих поселков и сел в заготовке всех видов кормов.

Предложить горкомам, райкомам КПСС и горрайисполкомам направить 16 и 17 июля максимально возможное количество рабочих и служащих из городов и районных центров для работы по заготовке кормов.

Создать районные штабы по проведению субботника и воскресника.

Руководителям колхозов и совхозов обеспечить высокую организацию труда, заранее определить фронт работ, довести задание до каждого участника субботника и воскресника, провести инструктаж по технике безопасности.

Партийным, профсоюзным, комсомольским комитетам развернуть социалистическое соревнование за успешное выполнение заданий по заготовке высококачественных кормов, обеспечить гласность путем выпуска «молний», «боевых листков», радио- и фотогазет.

В ЭТОМ ГОДУ ЗЕМЛЕДЕЛЬЦЫ, ПРИМЕНИВ СВОЙ

КАМЕНСКИЙ ВАРИАНТ,

С УСПЕХОМ ВОЗДЕЛЫВАЮТ НОВУЮ ДЛЯ РАЙОНА КУЛЬТУРУ— РАПС ЯРОВОЙ

НА СНИМКЕ (слева направо): главный агроном Каменского райсельхозуправления П. С. Левенко, бригадир колхоза «Россия» Д. Д. Киль и начальник управления П. Ф. Прасолов осматривают посевы ярового рапса.

Фото В. Ендальцева.

ЗЕМЛЯ — наша сила!

Трава даже в тени березовых колков пожухлая. На силосных плантациях кукуруза поднялась всего на полметра... И вдруг из-за поворота возникает ярко-желтая полуторометровая стена — посевы рапса ярового в совхозе «Ленинская искра». Откуда же такая благодать?

Главный агроном райсельхозуправления П. С. Левенко приводит случай:

— Недавно дали рапс коровам. Обычно такую охапку она минут за десять съедает. А здесь в минуту управилась и ни листочка не обронила.

Как раз днем раньше Каменская агрохимлаборатория провела сравнительный анализ кормовых культур. Килограмм ржи содержал 60 миллиграммов каротина, донник — 130, а яровой рапс—все 166. Скачок в качестве ощутимый. Урожайность тоже не малая. Павел Семенович Левенко показывает в сторону поля совхоза «Ленинская искра».

— Промер в начале июля показал: уже имеем на гектаре 400 центнеров зеленой массы. А ведь рапс еще растет! Чуть меньше оценочный урожай в колхозе «Россия». А вот в совхозе «Каменский» — только 120 центнеров...

Здесь следует внести ясность. Впервые возделывая новую культуру, земледельцы района стремятся как можно быстрее отыскать для нее наилучший местный вариант. В совхозе «Ленинская искра» рапс посеяли перекрестным, а в колхозе «Россия»—широкорядным способом. Причем во втором хозяйстве применили для этого сначала свекловичную, а затем перешли на зерновую сеялку. Агротехника еще отрабатывается. Что касается совхоза «Каменский», то здесь рапс был высеян на таком бугре, где, как мне пояснили, «даже ячмень не растет». Так что 110—120 центнеров зеленой массы с гектара на солнцепеке — это тоже кое-что значит.

Всего пятнадцать гектаров занимает нынче новая культура в районном поле. И на таком небольшом участке находим разнообразные сорта: отечественные «носовский» и «земфир», канадский «ора»... С одной стороны, это следствие трудных поисков семян, которые доставали в Омске и Хакассии, в других местах. С другой — идет плодотворный поиск перспективного материала. И уже сейчас становится очевидным, что лучше других подходит для района рапс «носовский»: и по урожаю выше, и характера неприхотливого.

Специалисты относят рапс к организационно удобным культурам. Он прорастает при одном-двух градусах тепла, не повреждается заморозками до пяти градусов, высевается в начале мая. Имея короткий вегетационный период — 70—90 дней и легко перенося засуху в начале лета, рапс в июле достигает полного своего развития и убирается также задолго до хлебной жатвы. Бригадир шестой бригады колхоза «Россия» Давид Давидович Киль (а нынче рапс размещен на его участке) говорит:

— При загущенном посеве рапс подавляет все сорняки. Поэтому в отличие от кукурузы он не требует никакого ухода от сева до косовицы. Очень перспективная культура.

До всех выгод этой пока что и по стране не очень широко распространенной культуры каменцы доходят не только сами, но и узнают новое, где только можно. Так, хакасские земледельцы и животноводы сообщили им, что рапс незаменим как подножный корм для овец; не поддается вытаптыванию и при малейшем дожде быстро отрастает.

Возделывание в районе ярового рапса — больше чем эксперимент. В подтверждение этой мысли в Каменском горкоме партии мне привели следующие расчеты. В этом году с засеянных участков будет взято как минимум сто центнеров семян. В будущем сезоне посевы рапса займут 1.000 гектаров, из них не меньше сотни — семенники. Но главное — остающиеся 900 гектаров дадут ценнейшее сырье для тысяч тонн сенажа и силоса. Это уже размах!

А. АСТАПОВ,
спец. корр. «Алтайской правды».

Каменский район.

ДЕЛО ЧЕСТИ

Большой трудовой подъем вызвало в коллективе Алейского маслосырокомбината обсуждение проекта Конституции СССР. В проекте Основного Закона нашей страны подтверждено право граждан Советского государства на труд, включая право на выбор профессии, подчеркнуто, что добросовестный труд, строгое соблюдение трудовой и производственной дисциплины — обязанность и дело чести каждого гражданина СССР.

Делом чести считают свой каждодневный труд члены бригады маслоцеха, возглавляемой Владимиром Григорьевичем Шевченко, и сыроделы Чистюньского сырозавода из бригады мастера Татьяны Васильевны Ефановой. Эти коллективы — передовики трудовой вахты по достойной встрече 60-летия Великого Октября.

Задание шести месяцев комбинат выполнил досрочно, сверх плана реализовано продукции на 293 тысячи рублей. Производительность труда возросла на 6 процентов по сравнению с соответствующим периодом прошлого года. Высшим сортом изготовлено 98,1 процента масла при плане 90 и 46,7 процента сыра при плане 38.

В течение полугодия внедрено 23 рационализаторских предложения с экономическим эффектом 36,6 тысячи рублей. Сэкономлено 35 тонн топлива и 42 тысячи киловатт-часов электроэнергии.

В. ВОЛОДИН.

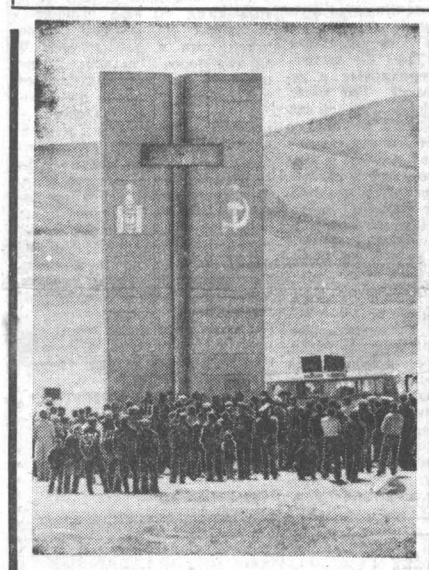

ДРУЖБЕ КРЕПНУТЬ!

НА СНИМКАХ: монумент Дружбы. Первый секретарь Горно-Алтайского обкома КПСС тов. Н. С. Лазебный и первый секретарь Баян-Ульгейского аймачного комитета МНРП тов. Хурлэ.

Две серебристые стелы устремились в голубое небо. На одной — государственный знак СССР, на другой —Монгольской Народной Республики. Монумент Дружбы... Он сооружен на границе как символ нерушимого братства народов двух стран. В его создании принимали участие рабочие и инженеры, художники и строители Барнаула, Горно-Алтайска, Кош-Агача... Есть что-то символичное в том, что открытие монумента состоялось в канун 56-й годовщины победы Монгольской народной революции.

...Горная степь расцвела разными красками. На флагштоках — государственные флаги СССР и МНР. Всюду — улыбки, дружеские объятия. Здесь встречаются друзья! На торжества прибыли делегации Баян-Ульгейского аймака, четырех сомонов.

Митинг открывает первый секретарь Кош-Агачского райкома КПСС тов. **В. А. Поносов.**

Первый секретарь Горно-Алтайского обкома КПСС, депутат Верховного Совета СССР тов. **Н. С. Лазебный** и первый секретарь Баян-Ульгейского аймачного комитета МНРП, депутат Великого народного хурала тов. **Хурлэ** обменялись речами.

Аплодисментами были встречены слова ораторов о том, что узы дружбы между советскими и монгольскими народами, заложенные Владимиром Ильичем Лениным и Сухэ-Батором, закалены временем.

В героические годы революции и гражданской войны, в сражениях на Халхин-Голе, в суровую пору Великой Отечественной войны, в период мирного строительства трудящиеся наших стран всегда были вместе, действовали как соратники, как братья.

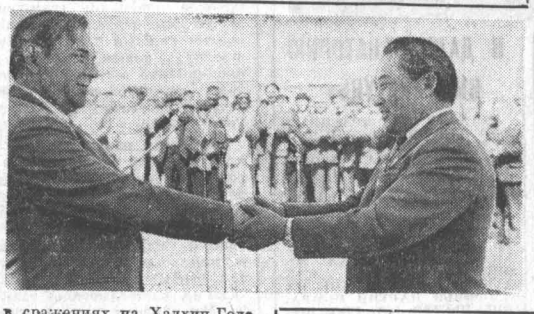

Нерушимый союз советского и монгольского народов воплощен в Договоре о дружбе, сотрудничестве и взаимной помощи, под которым стоят подписи Л. И. Брежнева и Ю. Цеденбала.

Под звуки государственных гимнов СССР и МНР спадает покрывало с монумента Дружбы. Делегации породненных колхозов и сомонов фотографируются у монумента. Участники митинга принимают обращение к трудящимся Горно-Алтайской автономной области СССР и трудящимся Баян-Ульгейского аймака МНР.

В заключение состоялся большой концерт межколхозного ансамбля и аймачного театра г. Ульгея.

СВОДКА ПРОДУКТИВНОСТИ КОРОВ ПО РАЙОНАМ КРАЯ

(по данным крайстатуправления и крайсельхозуправления)

ПЕРВАЯ ГРАФА — название районов, ВТОРАЯ — надоено молока от коровы с начала года, ТРЕТЬЯ — получено от коровы в июне и ЧЕТВЕРТАЯ — суточный надой 5 июля 1977 г. (все в килограммах)

Горно-Алтайская а. о.	808	239	8,3
Табунский	1443	308	9,5
Славгородский	1426	329	10,4
Кулундинский	1407	289	9,3
Родинский	1326	310	9,8
Локтевский	1317	323	10,7
Ключевский	1304	251	8,1
Первомайский	1302	296	10,3
Михайловский	1296	279	8,7
Рубцовский	1276	303	10
Бурлинский	1253	296	9,5
Благовещенский	1236	285	9
Змеиногорский	1229	299	10
Егорьевский	1223	265	9
Бийский	1221	297	9,8
Павловский	1203	298	10,3
Калманский	1192	298	10,1
Тальменский	1164	300	10,5
Хабарский	1162	298	9,5
Косихинский	1159	328	11,4
Новичихинский	1145	286	9,2
Романовский	1139	260	8,6
Шипуновский	1134	281	9,4
Усть-Калманский	1133	290	9,4
Курьинский	1118	298	9,6
Баевский	1118	302	9,8
Ребрихинский	1093	281	9,6
Крутихинский	1087	282	9,4
Завьяловский	1082	271	9
Троицкий	1082	297	10,1
Кытмановский	1068	284	9,4
Советский	1047	273	9,6
Тогульский	1046	299	9,8
Целинный	1039	287	9,6
Алейский	1039	289	9,8
Топчихинский	1038	279	9,2
Краснощековский	1038	262	8,7
Мамонтовский	1037	258	8,7
Каменский	1036	272	8,8
Тюменцевский	1032	276	9,2
Смоленский	1027	266	9,1
Панкрушихинский	1025	281	9,7
Третьяковский	1019	269	9,7
Сорокинский	997	302	9,6
Угловский	991	229	7,1
Алтайский	984	280	9,4
Волчихинский	983	230	7,4
Залесовский	979	282	9,8
Поспелихинский	978	263	8,9
Чарышский	977	281	9,1
Усть-Пристанский	975	270	9
Петропавловский	966	264	9
Солонешенский	951	270	8,9
Красногорский	948	287	9,4
Ельцовский	942	300	9,8
Быстроистокский	913	303	9,3
Солтонский	873	260	8,8

60-ЛЕТИЮ ВЕЛИКОГО ОКТЯБРЯ— ДОСТОЙНУЮ ВСТРЕЧУ!

ВЫСОКИЕ ПРИВЕСЫ

С начала пастбищного содержания животноводы Малобащелакской фермы совхоза «Сваловский» вывели на нагул 850 голов молодняка крупного рогатого скота, заранее определили горное урочище с густыми травостоями.

Так, скотники А. Мосейчук и М. Баржуков угнали 140 бычков в Вершину Бащелака. Здесь всегда прохладно, высокие травы, родниковая вода. Живой вес каждого бычка при отправке составлял 250—300 килограммов. До осени вес каждого животного будет не менее 400—450 и более килограммов. В урочище Уарино бычков пасут Т. Черепанов и И. Лотов. Гурт в 160 голов за июнь дал 63 центнера привеса, иными словами, среднесуточный привес головы составил 1.300 граммов. Но еще больше — по 1.450 граммов на голову — среднесуточный привес в гурте ремонтного молодняка, за которым ухаживают А. Кощеваров и В. Скипидов. Этот молодняк станет основой воспроизводства дойного поголовья в следующем году.

Н. МОРОЗОВ.

Чарышский район.

ЗОНАЛЬНЫЙ СЕМИНАР

В Барнауле начал свою работу зональный семинар-совещание по вопросам технического обслуживания средств механизации и электрификации колхозов и совхозов. На семинар приглашены управляющие районными объединениями и отделениями Сельхозтехники Омской, Новосибирской, Кемеровской, Томской областей и Алтайского края. В плане семинара—знакомство с работой Топчихинского районного объединения Сельхозтехника и колхоза «Правда» этого же района.

В работе семинара-совещания принимают участие заместитель председателя Всероссийского объединения Россельхозтехника **М. Я. Рассказов,** заместитель председателя крайисполкома **И. С. Процюк.**

Встреча с читателями «Правды»

Вчера в краевом Доме политического просвещения состоялась читательская конференция газеты «Правда». Представители центрального органа ЦК КПСС — международный обозреватель **О. К. Игнатьев** и заместитель редактора «Правды» по отделу партийной жизни **Н. Д. Ляпоров** рассказали о работе редакции и ее планах. Читатели высказали замечания и предложения коллективу газеты в освещении вопросов внутренней и международной жизни в свете решений XXV съезда КПСС.

В работе конференции принял участие секретарь крайкома партии **А. Н. Невский.**

Состоялась также встреча журналистов «Правды» с коллективами редакций «Алтайская правда» и «Молодежь Алтая».

НА РАЗНЫХ ПОЛЮСАХ

Интервью с передовыми

Ориентир: пятьсот тонн

Итоги социалистического соревнования животноводов в первом полугодии говорят о том, что в большинстве хозяйств справились с обязательствами. По сравнению с прошлым годом увеличилось производство продукции. Но выявились и отстающие. В чем причины успехов и неудач? На вопросы корреспондентов «Правды» отвечают оператор машинного доения опытного хозяйства «Терезино» Киевской области М. Я. Засуха и председатель алтайского колхоза «Правда» Топчихинского района Г. П. Сонин.

— В конце прошлого года в «Правде» были опубликованы обязательства животноводов Киевской области и Ваши личные, Мария Яковлевна. Как они реализуются?

— Волнующим был день, когда подводили итоги соревнования за полугодие. Меня особенно обрадовала весть, что все доярки фермы сдержали слово. На сто гектаров угодий получено по 574 центнера молока. Перевыполнен план его продажи государству. Торжественно, с цветами и подарками чествовали передовиков Надежду Стоян и Анну Пащенко, Нину Бондарчук и Ольгу Страшок. Поздравили и меня за то, что от своих 110 коров получила 247 тонн молока.

Когда брали обязательства, все понимали, что предстоит нелегкий труд. За год нужно надоить в среднем от коровы почти по пять тысяч килограммов, это в целом составит более 1.090 центнеров на сто гектаров угодий. Но мы верили в успех. На ферме содержится высокопродуктивный скот, он в достатке обеспечен фуражом. И главное: у нас, как никогда раньше, живо, интересно идет соревнование. Обязательства приняли не только в целом на год, но и с раздивкой по месяцам. Итоги соревнования подводятся через каждые пять дней.

— Что же характеризует соревнование?

— Животноводы охотно помогают друг другу, в хозяйстве действует школа передового опыта. Более двух лет назад я одной из первых в области взялась доить на установке «тандем» сто коров. В минувшем году получила от них 454 тонны молока. Ныне приняла обязательство надоить от 110 коров 506 тонн. Многому научилась, побывав на передовых фермах Подмосковья. В колхозе «Борец» Раменского района ознакомилась с методами труда оператора Н. А. Юшиной. Мы с ней теперь соревнуемся.

— А как распространяется наш почин?

— Только в нашем Белоцерковском районе одиннадцать операторов обслуживают по 100—110 коров. До конца года будет оборудовано еще восемь доильных залов. Животноводы района успешно справились с заданием первого полугодия. Молока реализовано почти на пять тысяч тонн больше, чем за шесть месяцев год назад.

Интервью с отстающими

Удои должны быть выше

— Ваше хозяйство, Геннадий Петрович, должно стать крупнейшей фабрикой молока в районе. Но вот в первом полугодии произошла осечка. В чем причина невыполнения плана и обязательств?

— Действительно, мы отстали. Вместо 9.500 центнеров молока получили лишь 6.700. Причин тут много. В частности, плохо укомплектовано стадо. Да и удоями похвастаться не можем. Ветеринарная и зоотехническая службы допустили заболевание скота, большой падеж телят. Сказалась, думается, прежде всего неорганизованность.

На днях заседало бюро райкома КПСС, были высказаны справедливые претензии в наш адрес. Полностью доверяя специалистам, ни правление, ни партком не наладили должным образом контроль за их деятельностью, а кое-где пустили на самотек и соревнование. Говорю прежде всего о том, что коллективное обязательство мы довольно четко разрабатываем, а как доходит дело до индивидуальных — иное дело. Привести в систему индивидуальное соревнование, мобилизовать каждого на выполнение намеченного — вот, думается, первый из уроков полугодия. Надо распространять опыт наших лучших доярок Т. Ходаковой и Т. Гудковой, получающих в среднем от коровы по три тысячи килограммов молока в год.

— Что предпринимается для улучшения дела?

— Одна из наших забот — пополнить кормовой баланс. Для этого распахали триста гектаров бросовых земель, заняли их зерновыми культурами. Надеемся в достатке заготовить силоса, сена и сенажа.

А если смотреть дальше, то стремимся перевести молочное производство на промышленную основу. Возводим два коровника на 450 мест, еще два закладываем, чтобы к концу пятилетки разместить здесь дойное стадо в 1.400 голов. Иными словами, в перспективе у нас будет создан молочный комплекс.

Сейчас правление и партком нацеливают животноводов прежде всего на то, чтобы уже в этом квартале преодолеть отставание, вернуть долг государству и выполнить обязательства.

К НАМЕЧЕННЫМ РУБЕЖАМ

Комментирует заместитель министра сельского хозяйства СССР Л. Кузнецов:

— В двух хозяйствах, о которых рассказывает «Правда», отчетливо проявилась закономерная тенденция. Там, где поддерживается высокий накал соревнования, дела на фермах идут успешно. И, наоборот, формальный подход к его организации неизбежно порождает срывы в работе.

Инициаторы Всесоюзного соревнования последовательно, шаг за шагом идут к намеченным рубежам. В расчете на полугодие животноводы Киевской области реализовали свои обязательства по закупкам скота и птицы на 103, молока на 112 и яиц на 116 процентов. Хорошие результаты достигнуты и в Ленинградской области. Общий объем закупок скота, молока и яиц превысил тут задания соответственно на тринадцать, семь и двенадцать процентов. На фермах Белоруссии, Прибалтики снимают с откормочного конвейера скот весом не менее 350—430 килограммов. Особенно оправдали себя межхозяйственные механизированные откормочные площадки. Как показал опыт ряда областей Российской Федерации, на них можно получать среднесуточные привесы в 900—1.000 граммов.

Важную роль в развитии социалистического соревнования животноводов сыграл почин эстонской доярки Лейды Пейпс. Он ориентировал всех работников ферм на достижение максимальных результатов.

Сама Лейда Пейпс с начала года надоила уже 243 тонны молока — по 2.612 килограммов от каждой коровы, что на 55 килограммов превышает прошлогодний уровень. Доярка из колхоза «Борец» Раменского района Московской области Н. А. Юшина, о которой упоминает М. Я. Засуха, обслуживая 140 коров, получила 326 тонн молока при годовом обязательстве 615 тонн. Отлично потрудились и операторы машинного доения колхоза имени Ленина Новомосковского района Тульской области М. М. Катакова, А. П. Крысанова, А. Д. Радюшкина, В. П Трушина. За полугодие они надоили по 327,5 тонны, что превышает обязательства.

Следуя примеру передовиков, многие коллективы берут новые высоты в соревновании. Почти на сто килограммов увеличился средний надой молока от коровы, весомее стали привесы скота. Все это положительно сказалось на росте заготовок животноводческой продукции. Задание первого полугодия по закупкам скота и птицы в целом по стране выполнено на 102, молока— на 106 и яиц— на 112 процентов.

Однако еще не везде дело идет успешно. Не справляются с планом продажи скота и птицы хозяйства Молдавии, Грузии, Ивановской, Владимирской, Томской и некоторых других областей, а молока— Алтайского края.

Дальнейший подъем животноводства в значительной степени определяется достатком кормов. Сейчас в колхозах и совхозах развернулась их массовая заготовка. И важно мобилизовать все резервы, чтобы создать в каждом хозяйстве прочный запас фуража. Второе полугодие — решающий этап соревнования в честь 60-летия Октября —требует большего напряжения сил.

(«Правда», 11 июля 1977 г.).

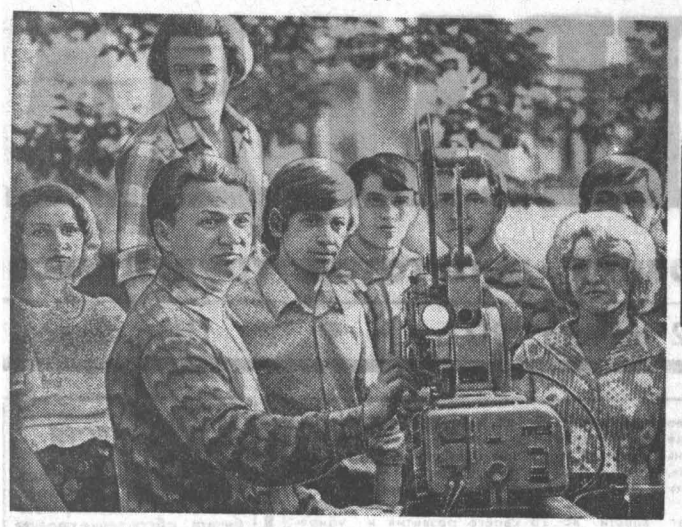

НАШ ОСНОВНОЙ ЗАКОН

ДЛЯ ЖЕНЩИНЫ-МАТЕРИ

Обсуждаем проект Конституции СССР

ОДНИМ ИЗ ЗАМЕЧАТЕЛЬНЫХ ДОСТИЖЕНИЙ Октябрьской революции, нашего строя является равенство граждан перед законом независимо от происхождения, социального и имущественного положения, национальной и расовой принадлежности, пола, образования, языка, отношения к религии, рода и характера занятий, места жительства и других обстоятельств. И это — во всех областях экономической, политической, социальной и культурной жизни.

Мы, женщины, гордимся тем, что пользуемся равными правами с мужчинами, как об этом говорится в статье 35-й проекта. Вместе с тем, предлагаю подчеркнуть права на привилегии женщин-матерей примерно в такой редакции:

«Женщина-мать пользуется преимущественными правами в обеспечении охраны труда и здоровья, правовой защиты, материальной и моральной поддержкой, включая предоставление оплачиваемых отпусков и других льгот беременным...».

Н. НАЙДЕНОВА,
врач детской поликлиники № 2.

г. Барнаул.

Агитплощадка собирает людей

Летняя агитплощадка № 1 Алтайского завода агрегатов расположена на поселке Центральном этого предприятия. Беседы и лекции, демонстрация кинофильмов и концерты художественной самодеятельности, встречи с интересными людьми и праздничные вечера — самые разнообразные мероприятия предлагает она живущим здесь рабочим завода, их семьям, взрослым и детям.

Партком предприятия уделяет большое внимание организации идейно-воспитательной и культурно-массовой работы по месту жительства членов трудового коллектива. Активистами этого дела накоплен хороший опыт. Агитплощадка № 1 завода—одна из лучших в краевом центре. Непосредственный организатор всей ее работы — энергичный, инициативный человек, Алексей Васильевич Муненко, киномеханик заводского клуба. Это благодаря его заботам на агитплощадке четыре раза в месяц собираются люди, которые идут сюда с удовольствием, зная, что будет интересно. Муненко прежде всего стремится держать своих «подопечных» в курсе важнейших событий дня, происходящих в мире, стране, в нашем крае.

Совсем недавно на агитплощадке прошел вечер, посвященный обсуждению проекта новой Конституции. Выступление заводского лектора Алексей Васильевич сопроводил демонстрацией фильма по истории Советского государства. Объектив нашего корреспондента как раз и запечатлел этот момент: на переднем плане, у кинопроектора — А. В. Муненко.

Фото А. Павлушкина.

НЕТ ПРАВ БЕЗ ОБЯЗАННОСТЕЙ

Беседы о главном законе

РАБОЧИМ Я СТАЛ В 1936 ГОДУ. Исполнилось мне тогда лишь шестнадцать лет. В трудовом стаже моем был единственный перерыв — с 1941 по 1946 год. Более трех десятилетий тружусь на нашем заводе, в одном и том же первом механическом цехе. Безмерно горжусь своей принадлежностью к славному рабочему классу Страны Советов, который был всегда и остается ныне ведущей силой нашего общества. Это особо подчеркнуто в проекте новой Советской Конституции.

За десятилетия труда на производстве многих юношей и девушек я обучил профессии слесаря-сборщика, слесаря-дефектовщика. Но обучить профессии человека не так уж сложно. Главное — привить ему нашу коммунистическую мораль, воспитать в духе рабочих традиций. Помню такой случай. Лет двенадцать назад одна работница нашего цеха привела шестнадцатилетнюю дочь Любу. Мол, прошу устроить ее работать на конвейере по сборке карбюраторов. Шефство над Любой предложили взять мне. Вскоре я убедился, что девушка равнодушна к работе.

Между тем, конвейер есть конвейер. Работа, считай, бригадная. Сборщики начали выговаривать новенькой, что так к делу относиться нельзя. И говорили с ней весьма строго. Девушке это не понравилось. Собралась уходить из цеха. Побеседовал с ней обстоятельно, и выяснилось, что она совсем не приучена к труду, дома ее балуют. Советский образ жизни понимает однобоко. Она убеждена, что ей обязаны все: родители, школа, завод, государство. А вот свои обязанности перед обществом представляет смутно. Не привили ей настоящие гражданские чувства и в школе.

Здесь я хочу сделать небольшое отступление. Припоминается то далекое уже теперь лето 1936 года. Повсеместно с огромным подъемом шло обсуждение проекта ныне действующей Конституции СССР. Помню рабочее собрание в том коллективе, где я только что начал свою трудовую биографию. Рабочие обсуждали проект Конституции СССР. Разговор шел обстоятельный, степенный, заинтересованный. Правда, когда сравниваю тогдашнее рабочее собрание с собраниями нынешними, то еще раз убеждаюсь: образованность, культура рабочего человека выросли неизмеримо. И, даже осмысляя этот факт, видишь, какой гигантский шаг вперед сделала за сорок лет наша страна.

После собрания мы шли домой вместе с отцом и дядей Павлом, которому в то время было уже под пятьдесят. Старый рабочий, он говорил мне:

—Виникай, Шурка, документ этот для тебя писан. У тебя все впереди. Права большие Конституцией народу даденны. Да только ты, сынок, почаще обязанности свои перед Советской властью, перед народом вспоминай. Прав без обязанностей не бывает.

Завет этот я помню всю жизнь. Не далее, как через пять лет после упомянутого разговора мне и многим моим сверстникам пришлось выполнять одну из священных обязанностей советского гражданина, записанных в Конституции СССР, — выступить на защиту социалистического Отечества. Тогда мы особенно остро почувствовали, какую смертельную опасность для великих завоеваний Октябрьской революции несет на своих штыках фашизм. И совсем не случайно в те дни сорок первого толпы добровольцев осаждали военкоматы. Воевать я начал на Карельском перешейке, участвовал затем в освобождении Украины, Польши, Чехословакии. Пришлось повоевать и на Дальнем Востоке. Награжден орденом Красной Звезды, боевыми медалями. В 1944 году на фронте стал коммунистом...

Разговор с дядей Павлом припомнился, когда я беседовал с Любой. Пришлось напомнить ей и разъяснить, что в нашей стране люди работают друг для друга. Да, в нашей Конституции записано право граждан на труд. Это величайшее завоевание Советской власти. Но в Основном Законе записана еще и обязанность каждого способного к труду гражданина трудиться. Потому наше государство и называется государством трудящихся. Труд — источник всех материальных и духовных ценностей. Так убеждал я подшефную, что ей надо стараться идти в ногу со всеми, иного пути нет.

В другой раз принес я Любе номер городской газеты, где рассказывалось о передовой работнице нашего цеха, орденоносце. Потом спросил Любу:

— Поняла, за что ей такая честь?

— Поняла, Александр Ефимович.

Постарался подружить девушку с одной из сборщиц, портрет которой помещен на заводской доске Почета. Эта дружба оказала на Любу большое влияние. Она стала куда лучше работать, дорожить своим коллективом, старалась не отстать от других по мастерству, сноровке. Позже ее приняли в комсомол. И на помощь мне, как наставнику, пришла комсомольская организация. Шло время. Люба стала совершеннолетней, труд для нее превратился в потребность. Встретился ей хороший человек, появилась новая семья. Воспитывает она двоих детей. Правда, работает Люба сейчас на другом предприятии. И хорошо работает. А я радуюсь за нее, как за родную дочь.

Впрочем, горжусь я многими своими воспитанниками. К примеру, рядом со мной работает Владимир Павлович Усольцев. Отличный мастер своего дела, примерный семьянин, человек высокого гражданского долга. А ведь на заре туманной юности пошел он было по неверному пути. Но повезло ему, что попал в рабочий коллектив. Или возьмите мастера отдела сбыта коммуниста Михаила Спиридоновича Бережняка. Тоже начинал свой трудовой путь под моей опекой. Убедил я его в техникум вечерний поступить, помогал, морально поддерживал. А после в партию его рекомендовал.

Много лет работаю председателем цехового совета наставников. С помощью рабочего коллектива, общественных организаций приходится исправлять ошибки в воспитании юношества, допущенные в семье, в школе. А подростков в наш цех ежегодно приходит немало. Совершенно правильно записано в проекте новой Конституции СССР, в ее 66-й статье: «Граждане СССР обязаны заботиться о воспитании детей, готовить их к общественно полезному труду, растить достойными членами социалистического общества». Особенно усилить надо спрос с семьи. Ведь, к сожалению, есть еще у нас семьи, где вырастают эгоисты, тунеядцы, правонарушители.

Меня могут спросить: вот ты всю жизнь наставлял чужих детей, выводил их на правильную дорогу. А есть ли у тебя свои дети и, если есть, то какими ты их вырастил, воспитал? Да, у меня трое детей: сын и две дочери. И за них перед людьми мне краснеть не приходится. Все они работают на том же заводе, где и я. Сын Владимир — высококвалифицирован и ныне слесарь-ремонтник. В коллективе его уважают. Дочь Люба — тоже рабочая нашего цеха. А дочь Наташа — техник соседнего цеха. Все трое уже имеют семьи, одарили меня внучатами. Все идет, как надо. И когда я вновь и вновь вчитываюсь в строки проекта новой Советской Конституции, то мысленно благодарю судьбу, что мне и моим детям выпало счастье жить в стране, где нет выше звания трудящегося человека.

А. БУРМАТОВ,
Герой Социалистического Труда, слесарь-дефектовщик Алтайского завода тракторного электрооборудования.

г. Рубцовск.

ВО ИМЯ БУДУЩИХ СВЕРШЕНИЙ

В Бийске состоялась первая сессия городского Совета депутатов трудящихся шестнадцатого созыва. Депутаты обсудили проект Конституции СССР и задачи, вытекающие из решений майского (1977 г.) Пленума ЦК КПСС.

Совет одобрил проект нового Основного Закона. В докладе и выступлениях с гордостью отмечались перемены, происшедшие в Бийске со времени принятия действующей Конституции. С 1936 года объем промышленного производства вырос в 103 раза, вступили в строй 30 новых предприятий, объем капитальных вложений в развитие городского хозяйства увеличился в 34 раза.

Человек труда — подлинный хозяин своей страны — пользуется почетом и уважением. Только в Бийском швейном объединении, например, говорила депутат избирательного округа № 64 А. Е. Урюпина, 49 работниц удостоены высших правительственных наград, 22 избраны депутатами районных, городского и краевого Советов. Уже сам факт участия широчайших масс трудящихся в обсуждении проекта Основного Закона страны говорит о подлинной демократии нашего строя.

Депутаты высказали ряд предложений.

Депутат А. П. Савин предложил сделать следующее дополнение к статье 60-й проекта: «Долг граждан СССР быть непримиримым к нарушителям трудовой и производственной дисциплины...»

Совет наметил ряд организационных мер, чтобы обсуждение проекта Конституции стало смотром достижений трудовых коллективов Бийска в честь 60-летия Великого Октября.

В. СИНИЦЫН.

ВЛАСТЬ СОВЕТСКАЯ—ВЛАСТЬ НАРОДНАЯ

Депутатам нового созыва

ЕСЛИ ВЗЯТЬСЯ СООБЩА

СХОД ГРАЖДАН... Это стало доброй традицией: все важные вопросы выносить на общее собрание жителей села. Нужно ли организовать воскресник по заготовке кормов, дров для школы-интерната, отремонтировать ли дорогу, улицу — решает сход.

На одном из таких сходов, который проходил зимой, исполком сельского Совета поставил вопрос о постройке подвесного моста через Катунь. Председатель сельисполкома Т. Ф. Тозыякова рассказала собравшимся, как трудно добраться до Аската, откуда отправляются автобусы. Люди с чемоданами вынуждены пешком идти пять километров.

— Собственно, вы лучше меня знаете, — сказала председатель, — что выезд из села превратился в проблему. Давайте искать выход.

Вот тогда-то и решено было построить подвесной мост через Катунь. Средства нужны немалые, и каждый добровольно тут же внес деньги на общее дело по пять рублей со двора. Пенсионеров освободили от взносов. Но поднялся ветеран труда и участник войны Иван Маркович Кривоногов:

— Видим, как стараются граждане для своего села. Мы тоже не хотим строять в стороне — умеем держать топоры в руках. Создадим бригаду плотников.

Депутат областного Совета, директор совхоза «Элекмонарский» Дмитрий Ефимович Плетенецкий сообщил:

— Все остальные заботы и хлопоты совхоз берет на себя.

Вскоре развернулись работы. Одни стали рубить «ряжи» — крепежные «быки», другие подвозили бутовый камень, необходимый для бетонных работ.

Вместо одного, как было решено на сходе, многие отработали безвозмездно по три—четыре дня. Среди строителей был и Дмитрий Ефимович Плетенецкий. Работал вместе с плотниками, в короткие перерывы отдыха он вынимал проект моста и рассказывал, как все будет сделано. Кстати, проект составил он сам и с таким расчетом, чтобы по мосту проходили не только пешеходы, но и мотоциклы, и легковые автомашины. В том, что он будет вовремя пущен, никто не сомневается. Люди уже давно убедились в твердости депутатского слова.

Год назад Дмитрий Ефимович вот так же сказал:

— Будем строить дорогу. В первую очередь! Нельзя калечить машины, опаздывать с вывозкой молока —хозяйство несет большие убытки.

И вот появились грейдер, трактора, машины. В короткий срок дорогу привели в надлежащий порядок. Нынче вновь решили общими силами поднять полотно, подправить некоторые места проезжей части. 15-ти километровый отрезок дороги от Аюлы до Аската надежно служит людям. В любое время можно теперь проехать от Аноса до Верх-Аноса —туда, где сосредоточено основное поголовье скота, где каждое лето находятся дойные гурты коров. Ежедневно тут возят молоко на маслозавод. Везут скот на мясокомбинаты, товары в магазин.

Умение депутата-руководителя использовать общественную инициативу дает хорошие плоды.

Много лет жители Элекмонара мечтали о телевизорах. Делали разные антенны, что отнимало много времени и средств, а толку было мало. На одном из сходов Плетенецкий агитировал жителей построить ретранслятор. И буквально через месяц зажглись голубые огоньки экранов.

Пройдет немного времени— откроется движение по новому мосту. Он будет уже третьим у Дмитрия Ефимовича. Работая директором совхоза «Мультинский», Плетенецкий построил прочный и долговечный подвесной мост через ту же бурную Катунь. Теперь здесь проходят любые машины и тракторы, доставляя грузы во многие села и районы.

Добрым словом вспоминают Плетенецкого в Ынырге Чойского района, где он возглавлял совхоз «Ыныргинский». Здесь тоже часто можно слышать: «мост Плетенецкого». А сам Дмитрий Ефимович говорит:

— Мосты служат людям так же, как люди служат друг другу.

Своенравна и коварна Катунь, особенно в большую воду. Она затапливает водой огромное пространство. Широкое русло против Аноса, где должен быть новый мост. Но обуздать реку нужно, необходимо. И это под силу людям, когда они берутся за дело сообща.

М. АКОЛЬЗИН.

Шебалинский район, Горно-Алтайская авт. обл.

МОЛОДЫЕ СТРОЯТ МОЛОДЕЖНУЮ

Неизменной принадлежностью сельского пейзажа в Усть-Пристанском стали новостройки. В совхозах растут здания производственного и культурно-бытового назначения, жилые дома. Только в прошлом году 135 семей, преимущественно молодых, справили новоселье. Нынче Молодежная улица района «прирастет» еще не менее, чем на 140 квартир. Эта цифра названа в решении райисполкома о дальнейшем развитии жилищного строительства. Больше других — 24 квартиры — предстоит сдать совхозу «Коробейниковский», немногим меньше — совхозам «Аврора» и «Краснодарский».

Добрую помощь хозяйствам оказывают подрядные организации — передвижная механизированная колонна № 1104 Алтайсельстроя и районный ремонтно - строительный участок. Часть работ выполняется хозспособом. После окончания учебного года в ряды строителей влилось молодое пополнение. Большинство выпускников Вяткинской, Брусенцевской, Усть-Пристанской и других школ на комсомольских собраниях заявили о своем намерении строить родные села. Во время выпускных вечеров ребятам, кроме аттестатов о среднем образовании, вручены комсомольские путевки на стройки района. Они осуществили предусмотренное проектом Конституции право на выбор профессии.

В. БОЧКАРЕВ,
корр. «Алтайской правды».

Усть-Пристанский район.

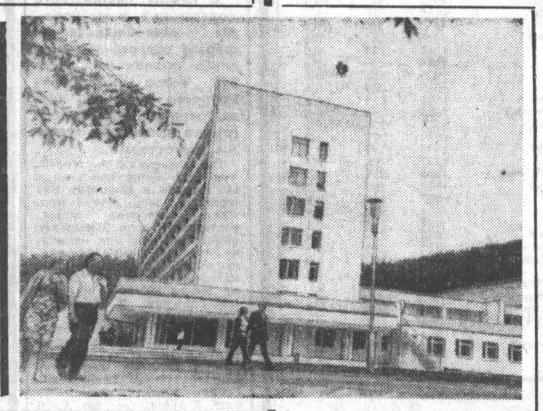

И ДАЛИ САНАТОРИЮ ИМЯ «КАТУНЬ»

КОГДА В ЭТОТ КРАСИВЫЙ ДОМ ЗДОРОВЬЯ ВСЕЛИЛИСЬ ПЕРВЫЕ ОТДЫХАЮЩИЕ, ПРИШЛИ ГАЗЕТЫ С ПРОЕКТОМ НОВОЙ КОНСТИТУЦИИ СССР. РАБОЧИЕ СОВХОЗОВ, КОЛХОЗНИКИ, СПЕЦИАЛИСТЫ СЕЛЬСКОГО ХОЗЯЙСТВА, ДЛЯ КОГО НА КУРОРТЕ «БЕЛОКУРИХА» ПОСТРОЕН НОВЫЙ САНАТОРИЙ «КАТУНЬ», ЕЩЕ РАЗ ВОЧИЮ УБЕДИЛИСЬ, КАК ЗАБОТИТСЯ ОБ ОХРАНЕ ИХ ЗДОРОВЬЯ ПАРТИЯ И ПРАВИТЕЛЬСТВО. ЭТО УЖЕ ШЕСТОЙ ПО СЧЕТУ САНАТОРИЙ ВО ВСЕСОЮЗНОЙ ЗДРАВНИЦЕ АЛТАЯ.

Современное здание из бетона и стекла расположилось прямо у подножия гор. Одновременно оно может принять 500 человек. За год же в «Катуни» поправят свое здоровье до шести тысяч человек. Это будут полеводы, животноводы, механизаторы, специалисты Западной и Восточной Сибири, Дальнего Востока, областей Российской Федерации, нашего Алтайского края. Впервые на курорте «Белокуриха» открывается климатолечебница. До сих пор на сибирских курортах подобного не было.

Славный подарок труженикам полей и ферм преподнесли в год 60-летия Советской власти рабочие и специалисты строительно-монтажного управления № 4 Сибакадемстроя. Сдали они объект с оценкой «отлично».

Рядом с санаторием «Катунь» строится еще одно точно такое же здание. Новый санаторий получит название «Сибирь».

С. ВЕТРОВ.

НА СНИМКЕ: новый санаторий «Катунь» на курорте «Белокуриха».

Фото автора.

Смоленский район.

ВИДЕТЬ ПЕРСПЕКТИВУ

ТРУД — ОСНОВА ВСЕГО СУЩЕГО, им определяются материальные и духовные богатства общества. И мы, люди труда, видим огромный смысл в том, что в экономической системе Советского государства особая роль принадлежит трудовой и творческой активности граждан, социалистическому соревнованию, научно-техническому прогрессу. Очень правильно, что эта роль зафиксирована в проекте новой Конституции СССР: здесь —и высокое признание всего того, что мы делаем на производстве каждый день, и побуждение к новым усилиям, и напоминание о главном твоем долге: честно, с полной самоотдачей работать на благо Родины.

Коллектив нашей смены в прошлом году успешно справился с социалистическими обязательствами, выполнил план досрочно. А сейчас в честь славного 60-летнего юбилея Великого Октября все в смене стараются работать так, чтобы завершить годовое задание на полмесяца раньше. Мы придаем основное значение сокращению простоев оборудования и ликвидации потерь времени. Известные успехи уже есть. Планы, как правило, перевыполняются. Строители получили от нашей смены с начала года не один миллион штук красного кирпича.

Нас — двадцать два. Это дружный и сплоченный коллектив. Двенадцать наших товарищей борются за звание ударников коммунистического труда, пятерым оно уже присвоено. Образцы высокопроизводительного труда показывают приготовитель глиняной массы Софья Евсеевна Никитина — ветеран производства, Нина Ивановна Щербакова, Мария Андреевна Соловьева, Любовь Константиновна Петракова — укладчицы кирпича, Гульзам Рахматуловна Рахматулина, Валерий Васильевич Языков — садчики кирпича и другие.

Обратить обязательства в конкретные дела помогает нам социалистическое соревнование. Регулярно подводим итоги работы. Победителям вручаются вымпелы и денежные премии. Соревнование рождает инициативу, поднимает ответственность. И очень важно при этом, чтобы каждый знал, какое дело его ждет завтра: когда человек видит ближайшую и последующие задачи, то он и приступает к их осуществлению подготовленным, во всеоружии.

Потому-то с первой минуты рабочей смены у нас каждый без всяких вопросов и согласований занимает свое место. И оно, это место, как правило, будет для него единственным до конца смены. Отсюда — производительное использование рабочего времени.

Многое нам дает соревнование со сменой А. Ф. Мальцевой. Раскрываются новые возможности повышения качества продукции, производительности труда. Лучше видишь свои недостатки и промахи, эффективней учишься. Радует, что обе наши смены выполняют свои задания и обязательства.

Кирпичное производство не относится к числу легких. Условия труда нередко оставляют желать лучшего. Поэтому мы с особой радостью воспринимаем слова 21-й статьи проекта, говорящие о заботе государства об улучшении условий труда, о сокращении, а в дальнейшем и полном вытеснении тяжелого ручного труда на основе комплексной механизации и автоматизации. В то же время мы отлично сознаем, что сами должны быть активными участниками этого процесса.

М. КАРБОЛИНА,
начальник четвертой смены третьего цеха Бийского завода строительных материалов объединения Алтайстройматериалы.

ШКОЛА И ЖИЗНЬ

КАЖДОМУ УРОКУ—ОТЛИЧНОЕ КАЧЕСТВО

ЗАКОНЧИЛСЯ ОЧЕРЕДНОЙ УЧЕБНЫЙ ГОД. Как всегда, мы подводим его итоги, анализируем их, намечаем дальнейшую программу действий.

С удовлетворением отмечаем, что успеваемость в районе повысилась, реже стали встречаться в классных журналах двойки, каждый третий школьник учится без троек. И в то же время не можем скрыть неудовлетворенности: реже двойки — но есть, и качество знаний могло бы быть выше, и воспитательная работа эффективнее.

Такая уж у нас беспокойная профессия, сколько ни сделай — все кажется мало! Потому с особым пристрастием следят учителя за работой своих коллег, стараются не пропустить то новое, передовое, что появилось в педагогической практике.

Горячо обсуждали мы обращение волгоградских учителей: «Каждому уроку — отличную подготовку, современные методы, высокое качество». И не просто обсуждали, но примеряли к себе, к своим возможностям. Думаю, что призыв волгоградских коллег нам по силам. Конечно, потрудиться для этого предстоит немало.

—В современных условиях, когда объем необходимых для человека знаний резко и быстро возрастает, — говорил на XXV съезде КПСС товарищ Л. И. Брежнев, — уже невозможно делать главную ставку на усвоение определенной суммы фактов. Важно привить умение самостоятельно пополнять свои знания, ориентироваться в стремительном потоке научной и политической информации. Тут нас ждет большая работа. Конечно, работа осмотрительная, вдумчивая, без ненужной ломки или поспешных решений. Что здесь требуется? Видимо, и улучшение подготовки преподавателей, и приведение самих методов обучения в соответствие с требованиями жизни, и обеспечение школы современными учебными пособиями, в том числе наглядными.

Не случайно на первое место поставлена квалификация педагога: от его умения и опыта зависит многое. А значит, особой заботой должно стать постоянное повышение качества нашей работы, педагогического мастерства. Формы и методы его многогранны и разнообразны. Так, за учебный год прошли переподготовку в краевом институте усовершенствования учителей 8 руководителей школ, 26 учителей и 13 воспитателей района, в дошкольных учреждениях — 10 человек. Практически все педагогические работники района прошли переподготовку по своему профилю в районном методическом кабинете.

Многие школы, как, например, Северная, имени Белинского, имени Горького средние, Успенская и Усть-Янская восьмилетние стали настоящими центрами методической работы. Значительно улучшилось обобщение и распространение передового опыта.

Четыре года назад началось в районе движение шефства - наставничества. Каждая шефская пара имеет индивидуальные планы, в которых предусмотрены беседы с молодыми коллегами, взаимное посещение уроков и внеклассных мероприятий и т. д. Распространена у нас не только индивидуальная, но и коллективная форма шефства. Заслуживает, например, внимания и поощрения шефство городской средней школы имени Белинского над Успенской восьмилетней сельской школой. Разумеется, это лишь частичное перечисление сделанного. Практическая проверка результатов всей этой работы была проведена нынче аттестационной комиссией. Всего было аттестовано 236 педагогов — все они соответствуют занимаемой должности.

Совершенствуется кабинетная система. 17 школ полностью перешли на эту форму обучения. По сравнению с прошлым годом число учебных кабинетов возросло со 176 до 184. Крепнет их материальная база, о ней проявляют постоянную заботу шефствующие организации — предприятия, хозяйства. В результате проведенного районного смотра лучшими названы кабинет производственного обучения в Локтевской средней школе, физики в Самарке, истории и обществоведения в средней школе имени Горького и другие.

Однако процесс обучения и воспитания не ограничивается только школой, классом, уроком. Нельзя упустить из вида начальную ступеньку — дошкольную, детсадовскую. Детские сады района находятся, в основном, в хороших помещениях, имеют крепкую материальную базу. Стараемся крепить связи дошкольных учреждений и школы, чтобы облегчить ребятам переход от одного периода жизни к другому, сделать преемственность органичной. Подбор педагогических кадров в дошкольные учреждения проводится только с разрешения района. Через два года все воспитатели будут иметь специальное образование.

Сегодня наши педагоги активно участвуют в обсуждении проекта Конституции. В статье 45-й, говорящей о праве граждан СССР на образование и реальном обеспечении этого права, об обязательности всеобщего среднего образования молодежи, нельзя не видеть неустанную заботу партии и государства о развитии советской школы. Учителя, единодушно одобряя этот важнейший документ, готовятся к первому уроку нового учебного года, посвященному 60-летию Октября и новой Конституции СССР, к дальнейшей работе по разъяснению и глубокому изучению школьниками Основного Закона нашей жизни. Это, безусловно, обогатит весь учебно-воспитательный процесс, работу каждого школьного коллектива, каждого педагога.

В. КОКШАРОВ,
заведующий отделом народного образования Локтевского райисполкома.

АКТИВИЗИРОВАТЬ БОРЬБУ С ПЬЯНСТВОМ

8 ИЮЛЯ 1977 года в крайкоме КПСС состоялось собрание партийного актива.

С докладом «О состоянии и мерах усиления работы по выполнению постановления ЦК КПСС о борьбе против пьянства и алкоголизма» выступил секретарь крайкома партии **И. Е. Бережняк.**

В докладе и выступлениях отмечалось, что всенародное обсуждение проекта Конституции СССР, доклада товарища Л. И. Брежнева на майском Пленуме ЦК КПСС пробуждает в народе творческие силы, наполняет и обогащает всю идейно-воспитательную работу новым содержанием, способствует росту политической сознательности и ответственности каждого человека за порученное дело. Все это служит важной предпосылкой для более целенаправленной и действенной борьбы с антиобщественными проявлениями среди некоторой части граждан, особенно с пьянством, алкоголизмом и их вредными последствиями.

В городах и селах осуществлены мероприятия по упорядочению торговли спиртными напитками. Улучшились учет алкоголиков и их лечение. Эффективным средством борьбы с проявлениями пьянства и хулиганства стали сходы граждан, товарищеские суды, собрания в трудовых коллективах.

Немало интересных форм нравственного воспитания используют партийные комитеты Алтайского завода тракторного электрооборудования, Бийского строительно-монтажного треста 122, моторного и станкостроительного заводов г. Барнаула, в населенных пунктах Ребрихинского, Павловского и других районов.

Партийные комитеты ряда предприятий в последнее время усилили противоалкогольную пропаганду, ведут разъяснение вреда, наносимого пьянством здоровью людей, воспитанию детей и подростков, всему советскому обществу. Нарушители подвергаются строгому обсуждению в рабочих коллективах. Такая работа проводится в партийных организациях Славгорода и Алейска, Залесовского, Ленинского, Косихинского, Петропавловского и других районов.

Вместе с тем участники собрания отметили, что в выполнении решений ЦК КПСС и Совета Министров СССР по искоренению пьянства и алкоголизма все еще имеются серьезные недостатки.

В крае медленно внедряется опыт работы партийных организаций города Рубцовска и Майминского района по осуществлению комплексных мер борьбы с пьянством и хулиганством.

Некоторые партийные, профсоюзные и комсомольские организации, местные Советы, краевые ведомства, идеологические учреждения ведут эту работу кампанейски, не подкрепляют намеченные мероприятия действенным контролем и организаторской работой. Ряд партийных и советских организаций г. Барнаула, Змеиногорска, Камня-на-Оби, Красногорского и других районов не разработали систему мер по выполнению постановлений партии и правительства о борьбе с пьянством, редко заслушивают отчеты руководителей предприятий, колхозов и совхозов по этим вопросам. В борьбе против пьянства и алкоголизма недостаточно полно используются печать, передачи телевидения и радиовещания, средства наглядной агитации. Требует дальнейшего улучшения пропаганда правовых и медицинских знаний среди различных категорий населения.

Не изжиты факты либерального отношения к лицам, злоупотребляющим спиртными напитками. Поведение их не всегда становится предметом взыскательного спроса и осуждения. В отдельных краевых ведомствах, на предприятиях, в организациях, колхозах и совхозах не дается острой оценки фактам пьянства, хулиганства и других антиобщественных явлений.

Значительное место в работе собрания актива было уделено органам милиции, суда и прокуратуры, повышению их роли в использовании законодательных мер в борьбе с пьянством. Участники собрания подчеркнули важность создания единого фронта усилий государственных организаций и всей общественности, направленных на повышение эффективности в профилактике и предупреждении пьянства.

Собрание рекомендовало партийным, советским, профсоюзным и комсомольским организациям, краевым управлениям и ведомствам разработать и осуществить в каждом трудовом коллективе меры организационного, социального, идейно-воспитательного и правового порядка, руководствуясь указаниями XXV съезда КПСС о том, что в борьбе с антиобщественными явлениями необходимо в полной мере использовать мнение трудового коллектива, критическое слово печати, методы убеждения и силу закона.

Собрание актива призвало партийные, профсоюзные, комсомольские организации, административные и хозяйственные органы края принять все меры к тому, чтобы еще выше поднять уровень организаторской и идейно-воспитательной работы среди трудящихся, обеспечить дальнейшее укрепление трудовой и общественной дисциплины, усиление борьбы с пьянством, хулиганством, еще выше поднять трудовую и общественно - политическую активность трудящихся, направленную на выполнение решений XXV съезда КПСС, достойную встречу 60-летия Великого Октября.

На собрании актива выступил с речью первый секретарь крайкома КПСС **Н. Ф. Аксенов.** В работе собрания приняла участие член Комитета партийного контроля при ЦК КПСС **П. Г. Макеева.**

СПОРТ ● СПОРТ ●

ПО ЗОНЕ — ПЯТЫЕ

В р. п. Павловске прошли зональные соревнования школьников Сибири и Урала по велосипедному спорту. Их организатор — Министерство просвещения РСФСР. Борьбу вели 10 команд старшей возрастной группы и 10 команд — средней.

В общем зачете победили омичи. Алтайские школьники стали пятыми. Барнаульцы Таня Едыкина (школа № 24) и Света Морозова (школа № 103) завоевали путевки на финал РСФСР, который стартует 18 июля в г. Омске.

Г. ПЕТРОВ.
директор краевой ДЮСШ.

УСПЕХ, ВСЕЛЯЮЩИЙ НАДЕЖДЫ

Сборная СССР по футболу — чемпион мира! Согласитесь, весьма приятные для слуха болельщиков слова. Да, наши футболисты-юниоры (возраст — до 19 лет) выиграли в Тунисе первый чемпионат мира.

В финале наша команда встречалась с мексиканской, дважды вела в счете —1:0 и 2:1, но основное время матча все же закончилось вничью, и арбитр назначил две дополнительные десятиминутки. Счет не изменился и после этого, и борьба продолжалась с помощью... пенальти. Их было пробито по десять в каждые ворота, и наши футболисты реализовали 9, мексиканские же — 8.

Президент Международной федерации футбола (ФИФА) Жоао Авеланж вручил капитану сборной СССР А. Балю серебряный кубок, а полузащитнику В. Бессонову — приз лучшего игрока чемпионата.

В составе сборной СССР на турнире в Тунисе выступали: вратари—А. Новиков (ЦСКА) и Ю. Сивуда («Динамо», Киев); защитники — В. Крячко и В. Каплун (оба — «Металлист», Харьков), С. Игумнин (ЦСКА), А. Ильин («Локомотив», Москва), С. Балтача и А. Сопко (оба — «Динамо», Киев); полузащитники — В. Бессонов («Динамо», Киев), И. Бычков («Дружба», Йошкар-Ола), А. Баль («Карпаты», Львов), С. Жарков («Черноморец», Одесса), В. Бодров («Динамо», Москва), В. Хидиятуллин («Спартак», Москва); нападающие — С. Кисельников («Динамо», Москва), Г. Батич («Карпаты»), В. Петраков («Локомотив», Москва). Поначалу играл в команде и форвард Р. Халайджян («Арарат»), но он даже не пытался вести активную борьбу, и тренеры отправили его домой еще до окончания турнира.

Готовили нашу команду к чемпионату тренеры С. Коршунов и С. Мосягин. Непосредственно на турнире сборной СССР руководил С. Мосягин.

Обнадеживает то, что в сборной представлены футболисты девяти команд, что большинство из них, за исключением, пожалуй, Бессонова, Хидиятуллина, Баля, не выступает пока за основные составы своих клубов. Это дает основание полагать, что нашим ведущим футболистам растет достойная смена. Важно только, чтобы сами молодые чемпионы мира не переоценили свой успех и считали его лишь авансом на хорошее будущее в спорте.

Вообще, футбол занял среди событий конца минувшей спортивной недели ведущее место. В субботу и воскресенье проводились также четвертьфинальные матчи розыгрыша кубка СССР. Особенно большой интерес вызвала встреча московских и киевских динамовцев. Киевляне не оправдали надежд почитателей и ничего не смогли противопоставить мощной, настойчивой игре соперников. В итоге — поражение со счетом 0:3. Так динамовцы Киева давно не проигрывали!

С трудом преодолел четвертьфинальный барьер чемпион СССР — московское «Торпедо». Автозаводцы с минимальным счетом (1:0) одолели команду второй лиги — киевский СКА. Причем, мяч торпедовцы забили с пенальти, назначенного в очень спорной ситуации.

Вновь среди соискателей кубка ворошиловградская «Заря», выигравшая на своем поле у «Пахтакора»—(1:0). «Заря» дважды за последние три года выходила в финал, но проигрывала решающие матчи.

Полуфиналы — 1 августа.

Г. АЛЕКСАНДРОВ.
ТАСС.

ВО ВТОРОМ ЭШЕЛОНЕ

Федерация футбола СССР сообщает результаты матчей чемпионата страны во второй лиге (шестая зона), состоявшихся 10 июля: «ИРТЫШ» (Омск)—«ШАХТЕР» (Караганда) — 1:1, «ЦЕЛИННИК» (Целиноград) — «ГОРНЯК» (Пикольский) — 1:0, «ТОРПЕДО» (Томск) — «АМУР» (Благовещенск)—2:2, «ДИНАМО» (Барнаул) — СКА (Хабаровск) — 1:2, «ЧКАЛОВЕЦ» (Новосибирск) — «ЛУЧ» (Владивосток) — 3:2, «АНГАРА» (Ангарск) — «ТОРПЕДО» (Рубцовск) —2:1, «ЭНЕРГИЯ» (Братск) — «СПАРТАК» (Семипалатинск) — 1:1, «АВТОМОБИЛИСТ» (Красноярск) — «ВОСТОК» (Усть-Каменогорск) — 1:0, «СЕЛЕНГА» (Улан-Удэ) — «ЛОКОМОТИВ» (Чита) — 0:1. (ТАСС).

Редактор Ю. МАЙОРОВ.

В «Алтайской правде» за 6 мая была опубликована статья «Шума много. А для чего?». В ней говорилось о том, как руководители барнаульской общины баптистов, именующие себя сторонниками «совета церквей» ЕХБ, не желают выполнять многие положения советского законодательства о религиозных культах, зачастую игнорируют указания местных советских органов, искусственно создают конфликтные ситуации.

ПРИШЛО «ОПРОВЕРЖЕНИЕ». А ДЛЯ ЧЕГО?

В РЕДАКЦИЮ ПОСТУПИЛО «ОПРОВЕРЖЕНИЕ» от группы верующих. Слово «опровержение» взято в кавычки не случайно— ибо пришедшее письмо лишний раз подтверждает выводы, сделанные в предыдущей статье. Оно еще раз показывает цели и методы некоторых наиболее реакционных служителей культа.

Авторы письма не отрицают самого факта существования общины, как и то, что она, вопреки государственному законодательству, не зарегистрирована в местных органах власти. Вроде бы, надо сделать соответствующие выводы. Выводы были сделаны, но... не соответствующие. Авторы письма ставят ультимативные требования. Прежде всего, кто-то должен признать духовный центр в виде «совета церквей» ЕХБ. А также освободить всех верующих, якобы, осужденных за слово божье.

Начнем, как говорится, с начала. Как известно, в нашей стране с первых дней Советской власти существует свобода вероисповедания. Свобода совести зафиксирована в первых декретах Советской власти, в действующей Конституции СССР, в проекте новой Конституции.

Авторы «опровержения» заявляют, что они за регистрацию общины «на законных основаниях, на основе ленинского декрета». Но разве от общины требуется большее? Именно в строгом соответствии с декретом от 23 января 1918 года «Об отделении церкви от государства и школы от церкви» в стране существует единый порядок регистрации, и его, кстати сказать, соблюдает абсолютное большинство религиозных объединений.

В основе законодательства о культах лежит положение: государственные органы не вмешиваются во внутреннюю, богослужебную деятельность религиозных организаций. Церковь не вмешивается ни в какие государственные дела. Естественно, что предоставляя верующим свободу беспрепятственно отправлять их религиозные потребности, охраняя их гражданские права, государство требует от верующих, как и от всех советских людей, исполнения всех гражданских обязанностей.

Согласно закону, любое религиозное объединение может начать свою деятельность только после регистрации в органах власти. Это не формальный акт. Регистрацией религиозное объединение свидетельствует свое признание советского законодательства о культах. Государство, в свою очередь, признает за религиозным объединением право на исполнение его функций.

Казалось бы, все ясно и очевидно.

Но, пожалуй, нет ни одной стороны советской жизни, относительно которой не было бы высказано столько алонамеренной клеветы, как об отношении Советского государства и Коммунистической партии к религии и верующим». Это не мои слова. Принадлежат они американской журналистке Б. Ганет.

Методы подобной клеветы разнообразны. Вот, пожалуй, один из самых распространенных. Наиболее реакционные религиозные руководители сознательно искажают многие пункты советского законодательства о культах, на этой почве провоцируют верующих на неразумные поступки. Естественно, что на подобных «фактах» расцветает самая махровая спекуляция наших идеологических противников за рубежом.

СЛУЧАЙ с ЕХБ — ЯРЧАЙШЕЕ тому доказательство. Сделаем небольшой экскурс в историю. В нашей стране, как известно, имеются верующие религий разных направлений. В частности, есть некоторое количество евангельских христиан-баптистов. Еще в 1944 году, стремясь оживить деятельность общин, руководители сект баптистов и евангелистов создали Всесоюзный совет евангельских христиан-баптистов — ВСЕХБ.

Надо сказать, что Всесоюзный совет евангельских христиан в последние годы реалистично оценивал обстановку в нашей стране. Это выразилось, в частности, в том, что он ориентировал членов общин на то, чтобы они не противопоставляли религиозную веру нормам социалистического общества. Но именно это было не по нутру наиболее реакционной части баптистов. Именно они организовали «инициативную» группу, создавшую свой нелегальный центр—«совет церквей» ЕХБ.

Весьма показательно, что с первых же шагов вожаки «инициативников» взяли курс на искусственное создание условий, при которых верующим, зачастую против их воли, приходится вступать в конфликт с административными и судебными органами, нарушать общественный порядок, обострять отношения с местными органами власти. С этой целью разжигается недовольство советским законодательством, ведется подстрекательская работа к его нарушению. Более того, не гнушаясь никакими методами, «инициативники» стараются выдать себя, по сути дела, за единственных «духовных отцов» баптистов.

Так, в 1975 году в своих «Братских листках» СЦЕХБ требует от органов власти признания «совета церквей» ЕХБ, его устава и неограниченной свободы действий. (Вот откуда идет один из пунктов «опровержения»!) Помимо всего остального прочего, здесь руководители «инициативников» проявили полное неуважение к своей пастве. Ведь вопрос о том, кому возглавлять церковь, вправе решать только сами верующие. Подобная позиция новоявленных «духовных отцов» понятна: большинство верующих не поддерживает экстремистские элементы.

Необходимо подчеркнуть, что главари раскольнической группировки давно уже набили руку по снабжению своих «западных братьев» материалами клеветнического характера. За соответствующую мзду, разумеется.

Стоит ли удивляться, что «совет церквей» ЕХБ вызывал нежные чувства у таких антисоветских организаций, как «Подпольная евангелизация» (США), «Свет на Востоке» (ФРГ), «Институт по изучению религии и коммунизма» (Англия) и т. д. Обильно выделяются деньги для финансирования «подпольной церкви», разрабатываются специальные инструкции. Словом, вожаки «совета церквей» ЕХБ скатились к прямому прислужничеству врагам Советского государства.

В наших газетах и журналах, отдельных изданиях (например, книги **«Под прикрытием евангелия»**, Лениздат. 1976 г., **«Диверсия без динамита»**. Москва. 1976 г.) не раз об этом говорилось. Так что не будем повторяться. Скажем о другом.

Имеет ли СЦЕХБ отношение к барнаульской общине? Самое непосредственное. Руководителем группы барнаульских «инициативников» долгое время являлся некто Миняков. Он же—член «совета церквей» ЕХБ. Не удивительно, что так называемое «опровержение» — по существу перепев политики СЦЕХБ.

В ПИСЬМЕ НЕ СЛУЧАЙНО не приводится ни одного факта осужденных за слово божье. Их не было и нет. Но, пожалуй, именно в этом вопросе с наибольшей силой проявляются спекуляции дельцов от религии.

Поможем авторам «опровержения» и приведем конкретные факты. Например, идеолог «инициативников» А. Прокофьев трижды судим за государственные преступления. В конце концов, даже своими единоверцами он был отлучен от церкви «за блуд». При чем тут слово божье!

Некто Г. Винс изготовлял и распространял в письменной и печатной форме клеветнические измышления, порочащие советский государственный и общественный строй. Будучи злостным тунеядцем, он побуждал людей к отказу от исполнения гражданских обязанностей. Так при чем тут слово божье!

Один из видных деятелей «инициативной» группы С. Голев был участником кулацкого восстания. Другой, В. Козлов, занимавшийся бандитизмом, пять раз был судим. Нечего сказать, хороши отважные борцы за веру!

Посмотрим еще на одного «инициативника», которого, между прочим, хорошо знают и авторы «опровержения». Руководителем группы барнаульских «инициативников», как уже говорилось, определенное время являлся некто Миняков. По совместительству он исполняет роли «мученика за веру Христову», «борца за справедливость» и т. п.

Какова же подлинное лицо «духовного отца»? У Минякова была возможность бороться, действительно, за справедливость. Но в годы Великой Отечественной войны Миняков предал Родину. С февраля 1943 года он начал свою службу в гитлеровской армии. Затем, в апреле следующего года, будущий «борец за правду» вступил в так называемую «русскую освободительную армию», став презренным власовцем. В составе 553 фашистского батальона Миняков участвовал в кровавых преступлениях против советского народа. Бежать вместе с фашистскими недобитками ему не удалось. Был осужден на 10 лет исправительно-трудовых лагерей.

Итак, предатель народа выдает себя за защитника народа. Может ли быть более циничное кощунство!

Выйдя на свободу, Миняков смекнул, что бизнес на религиозных чувствах — весьма прибыльное дело. Тем более, если в биографии есть такое «достижение», как пребывание в тюрьме.

Кстати, главари «совета церквей» ЕХБ с легкостью необыкновенной простили Минякову все его преступления. Ибо, как они выражаются, каким бы ужасным ни был грех, «кровь Иисуса способна омыть его». Что ж! Секрет подобной снисходительности виден как на ладони. И дело не только в том, что у новоявленных «духовных отцов» рыльце, как говорится, в пушку. Они правильно оценили свое родство с Миняковым. Между прочим, «преследуемый» и «терроризируемый» Миняков сейчас припеваючи живет в Прибалтике. Имеет особняк, гараж, легковой автомобиль, мотоцикл с коляской и т. д. Неплохие дивиденды принесла «духовному отцу» чистейшей воды демагогия!

Снова вопрос авторам «опровержения»: при чем же тут слово божье?

В «ОПРОВЕРЖЕНИИ» СДЕЛАНА неуклюжая попытка обелить пресвитера Фирсова. Дескать, оклеветали бедного пресвитера, когда выразили недоумение: на какие же деньги приобрел Фирсов особняк. В письме говорится, что новые хоромы он купил «за счет проданного дома и сбережений». Так сказать, трудами праведными нажиты палаты каменные. Что ж! Посмотрим на, что называется, созидательную деятельность пресвитера Фирсова. Авторы «опровержения», естественно, не добавляют, что разность между проданным и купленным домом составляет несколько тысяч рублей. Не случайно в «опровержении» стыдливо опускается маленькая деталь: за счет чего, а, точнее, когда ухитрился сделать сбережения Фирсов? Манна небесная? Увы, подобных чудес еще не зарегистрировано во всей истории человечества. Внесем ясность.

Члены общины! Убедительная просьба: загляните в трудовую книжку Фирсова. Красноречивый и загадочный документ. Так, например, выяснится, что более трех лет перед покупкой особняка обладатель трудовой книжки пальцем о палец не ударил. Мягко говоря, не работал. Так как же насчет сбережений? Вопрос к вам, авторы «опровержения»! Но и это еще не все.

Возьмем для примера последнюю запись в трудовой книжке и попросим прокомментировать ее директора магазина Г. А. Козлову, где, якобы, трудился Фирсов грузчиком.

«С осени 1976 года Фирсов часто на работу не выходил. С зимы 1977 года вообще перестал появляться. За него работал Михальков И. А. Но получал заработную плату у кассира Фирсов».

После подобных слов, как говорится, все встает на свои места. Авторы «опровержения» обиделись, что в предыдущем материале Фирсов выставлен чуть ли не тунеядцем. Ну что ж! Найдите сами определение человеку, который живет припеваючи, нигде не трудится, получает деньги, заработанные не им... Боюсь, что придется воспользоваться более резким словом.

Лично меня, честно говоря, это не удивляет. Не он первый и не он последний среди «инициативников», кто греет руки на пастве, и в промежутках между проповедями покупает «на сбережения» особняки и еще кое-что. Благо, что находятся не только верующие, но и работающие на «духовных отцов» наивные люди типа Михалькова.

О доме по Северо-Западной, 144. Комментарии начальника инспекции госдоходов райфо Железнодорожного райисполкома Р. Т. Кудриной.

«При проведении учета налогоплательщиков на 1977 год было установлено, что в доме по ул.Северо-Западная, 144 владельцы не проживают. На неоднократные вызовы райфинотдела для вручения извещения на уплату налогов никто не являлся.

В конце января 1977 г. я направляла в адрес дома по Северо-Западной, 144 письмо с просьбой явиться в райфо для обсуждения вопроса об изъятии домовладения в пользу государства, т. к. место проживания владельцев нам неизвестно. После этого владелец 1/2 дома Цацура М. И. явился в райфо и предъявил квитанцию об уплате налога за весь дом».

Аналогичные слова можно услышать и от старшего инспектора райфо А. Е. Миллер. Таким образом, и в этом случае тактика определенных лиц общины очевидна: довести простейшую ситуацию до конфликта, а затем изображать себя этакими страдальцами за веру. Но при чем тут вера, когда речь идет об элементарной финансовой дисциплине!

Авторы «опровержения» пытаются найти какое-то подстрекательство в рассказе о неприглядных делах определенных членов общины.

Полноте! В первом материале отмечалось, к примеру, большое трудолюбие некоторых верующих. Отметим и в этой статье, что хорошо показывают себя на производстве Кроотя, Калюжные и другие. В свое время на страницах «Алтайской правды» рассказывалось о положительном поступке члена общины Паульса. Какое уж тут подстрекательство?

Среди подписей нет фамилии Фирсова. Но за каждой фразой, за каждым словом виден его стиль. Под горячую руку Фирсов заявил в горисполкоме, что будет писать опровержение. Затем, поостыв, решил, что выгоднее спрятаться за спины рядовых членов общины. И фактически, как показывают вышеприведенные факты, попросту одурачил их, выдавая черное за белое.

И ПОСЛЕДНЕЕ. АВТОРЫ «опровержения» грозят пожаловаться всем христианам мира. Вряд ли это будет сделано. Не поймут христиане! Совсем недавно, к примеру, проходила в Москве Всемирная конференция христиан. Вице-президент христианской мирной конференции пастор д-р Г. Мохальский (ФРГ) заявил: «Кто хотел убедиться в свободе совести в Советском Союзе, тот мог это сделать в дни работы конференции. Да и на самой конференции царила атмосфера свободного обмена мнениями. Никто не пытался нам «зажать рот». Для нас, людей, приехавших с Запада, очень важно на месте увидеть, соответствует ли практика Конституции. Я неоднократно бывал в Советском Союзе и с уверенностью могу сказать, что статья Советской Конституции о свободе совести не только существует на бумаге, но и соблюдается в жизни».

Уж жаловаться — так тем, кому не по нутру разрядка напряженности, кто не прочь сделать кровавый бизнес, кто оценивает на доллары и фунты все человеческие ценности, в том числе и жизнь, кто с пеной у рта кричит о правах человека и больше всех их нарушает.

А. БОРОДИН.

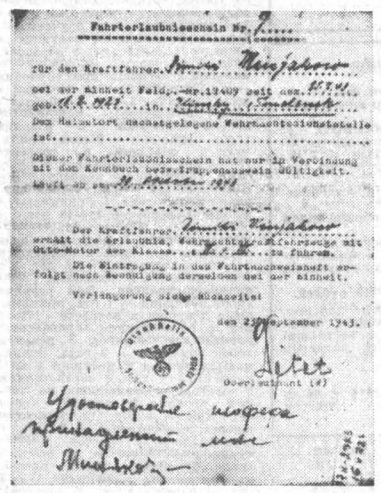

НА СНИМКАХ: служебная книжка (справа) и удостоверение шофера (слева), выданные гитлеровцами Д. Минякову, изменившему Родине в 1943 г.

(Фото АПН).

ЕДЕМ, ЕДЕМ, КУДА?

СПРАВОЧНЫЙ ОТДЕЛ «АЛТАЙСКОЙ ПРАВДЫ»

ТЕЛЕВИДЕНИЕ

СРЕДА 13 ИЮЛЯ

ПЕРВАЯ ПРОГРАММА

МОСКВА

10.00 — Новости. 10.10 — Утренняя гимнастика. (Цветное телевидение). 10.30 — «Срочно требуется волшебник». Сказка для детей. (Цветное телевидение). 11.00 — «Опровержение». Телевизионный многосерийный художественный фильм. 1-я серия. (Цветное телевидение). 12.10— 13.10 — «Клуб кинопутешествий». (Цветное телевидение). 15.50 — Программа документальных фильмов: «Алтайский заповедник от весны до весны», «Законы странного мира», «Пока не остановится сердце». (Цветное телевидение). 17.40 — Фильм — детям. «Всмотритесь в это лицо». Телевизионный художественный фильм. 1-я и 2-я серии. (Цветное телевидение).

БАРНАУЛ

18.25 — «Экран новостей».

МОСКВА

18.35 — «Играет лауреат международных конкурсов Л. Тимофеева». Фильм-концерт. (Цветное телевидение).

БАРНАУЛ

19.05 — «Алтай спортивный».

МОСКВА

19.35—«Солнечный круг». Концерт детских коллективов художественной самодеятельности. Передача из Минска. (Цветное телевидение). 20.00 — Новости. 20.15 — «Знакомьтесь: улица». Мультипликационный фильм. (Цветное телевидение). 20.20 — «Полевая почта «Подвига». Ведущий — Герой Советского Союза писатель В. В. Карпов. (Цветное телевидение). 20.50 — Тираж «Спортлото». (Цветное телевидение). 21.00 — К 60-летию Великого Октября. «Советская Латвия». В передаче принимает участие первый секретарь Компартии Латвии А. Э. Восс. (Цветное телевидение). 23.00 — «Время». Информационная программа. 23.30 — Программа документальных фильмов о спорте. 23.50 — Концерт государственного Волжского русского народного хора. (Цветное телевидение). 0.35 — Программа передач.

ВТОРАЯ ПРОГРАММА

МОСКВА

19.05—«Наука сегодня». (Цветное телевидение).

БАРНАУЛ

19.35 — «Хозяин». Телевизионный фильм-спектакль. 20.55 — 21.05 — «Экран новостей».

ТЕАТРЫ

ГАСТРОЛИ КИРГИЗСКОГО АКАДЕМИЧЕСКОГО ТЕАТРА ОПЕРЫ И БАЛЕТА (в помещении краевого театра драмы) —«БОЛЬШОЙ ВАЛЬС»— в 19.30. 14 июля — «БОРИС ГОДУНОВ» — в 19.30.

ГАСТРОЛИ ТОМСКОГО ОБЛАСТНОГО ДРАМАТИЧЕСКОГО ТЕАТРА (в помещении краевого театра оперетты) —«КЛОП» — в 19.30. 14 июля — «ИЗ ПЛЕМЕНИ КЕДРА»— в 19.30.

КИНО

«МИР». «КАФЕ «ИЗОТОП» — в 9.30, 11.20, 13.10, 15, 17, 19, 21.

«РОССИЯ». «СТО ГРАММ ДЛЯ ХРАБРОСТИ»— в 9, 10, 10.45, 11.45, 12.30, 13.30, 14.15, 15.15, 16, 17, 17.45, 18.45, 19.30, 20.30, 21 (удлиненный сеанс), 22.

«РОДИНА». «ХОРОШЕНЬКОЕ ДЕЛЬЦЕ» — в 9, 10.45, 12.30, 14.15, 16, 17.45, 19.30, 21.15 (удлиненный сеанс). «МУЖЧИНЫ В ЕЕ ЖИЗНИ»—в 10, 11.45, 13.30, 15.15, 17, 18.45, 20.30 (удлиненный сеанс).

«ЮНОСТЬ». «СТО ГРАММ ДЛЯ ХРАБРОСТИ» — в 9.30, 11.30, 13.30, 15.30, 17.30, 19.30, 21.30 (удлиненный сеанс).

«ПЕРВОМАЙСКИЙ». «УМНЫЕ ВЕЩИ» — в 10 (для детей). 60-летию Октября посвящается. «ТЫ — ПЕСНЯ МОЯ» — в 16. «СТО ГРАММ ДЛЯ ХРАБРОСТИ» — в 11, 11.40, 12.40, 14.20, 15, 16.40, 17.50, 18.20, 19.30, 20, 21.10, 21.40.

ЛЕТНИЙ КИНОТЕАТР ВДНХ. «ОНИ СРАЖАЛИСЬ ЗА РОДИНУ» (1—2 серии) — в 12, 15.

«ЧАЙКА». «БЫТЬ ЛИШНИМ» — в 11, 13, 15, 17, 19, 21 (удлиненный сеанс).

«РУЧЕЕК». Мультсборник — в 9.30.

«ПИОНЕР». Новый цветной мультипликационный фильм. «КРУГОСВЕТНОЕ ПУТЕШЕСТВИЕ КОТА В САПОГАХ» —в 13.10, 15. «КОРАБЛЬ-ПРИЗРАК» — в 10, 11.20, 17, 19, 21.

«АЛТАЙ». «ВИННЕТУ — СЫН ИНЧУ-ЧУНА» (1—2 серии) — в 15, 18, 21.

«ЗАРЯ». «ДЕВУШКИ ДОЛЖНЫ ВЫХОДИТЬ ЗАМУЖ» (1—2 серии) — 15, 18, 20.40.

ДВОРЕЦ КУЛЬТУРЫ ХИМИКОВ. «БУЛОЧКА» — в 13 (для детей). «ТРЕБУЮ РЕШЕНИЯ!» — в 15, 17, 19, 21.

КЛУБ ЗАВОДА «ТРАНСМАШ». «СОЛНЦЕ, СНОВА СОЛНЦЕ» — в 15, 17, 18.30, 20 (удлиненный сеанс). В парке — вечер танцев — в 21.

КЛУБ МЕЛАНЖЕВОГО КОМБИНАТА. «ДЕНЬ ВОЗМЕЗДИЯ» — в 15, 17, 19, 21.

ПАРК КУЛЬТУРЫ И ОТДЫХА МЕЛАНЖЕВОГО КОМБИНАТА». «ТРИСТА СПАРТАНЦЕВ» — в 22.30.

ПОГОДА

Сегодня днем по краю по данным синоптиков, ожидается переменная облачность, местами кратковременные дожди, возможны грозы, ветер юго-западный, 5—10 метров в секунду, при грозе 10—15. Температура 22—27 градусов тепла

По Барнаулу — переменная облачность, кратковременный дождь, ветер юго-западный, 5—10 метров в секунду. Температура 23—25 градусов тепла.

Давление на 13 часов 12 июля было 737,8 миллиметра ртутного столба. Относительная влажность воздуха 58 процентов.

Уровень воды реки Оби у города Барнаула 245 сантиметров над 0 графика водпоста. Температура воды 21 градус.

РЕДАКЦИИ ГАЗЕТЫ «АЛТАЙСКАЯ НЕДЕЛЯ» требуется КОРРЕКТОР.

Обращаться: ул. Короленко, 105 комн. 308. Телефон 5-87-88.

ТИПОГРАФИИ ИЗДАТЕЛЬСТВА «АЛТАЙСКАЯ ПРАВДА» на временную работу требуется КУРЬЕР.

Обращаться: ул. Короленко, 105, комн. 302.Телефон 5-64-87.

Куда пойти учиться

БАРНАУЛЬСКОЕ ГОРОДСКОЕ ТЕХНИЧЕСКОЕ УЧИЛИЩЕ № 38

объявляет прием учащихся на 1977—78 учебный год

Училище готовит **ПОВАРОВ**, срок обучения: для имеющих среднее образование — 1 год, для имеющих образование в объеме 8 классов — 3 года с одновременным получением среднего образования.

Для поступления необходимы следующие документы: заявление о приеме на имя директора, автобиография, свидетельство об окончании восьмилетней школы или аттестат о среднем образовании в подлиннике, справка с места жительства, характеристика из школы, по 6 фотокарточек размером 3х4 см и 4х6 см.

Медосмотр поступающие проходят только по направлению училища.

Учащимся выплачивается стипендия в размере 22 руб. Во время прохождения производственной практики они получают 33 процента заработной платы. Время обучения в училище засчитывается в непрерывный трудовой стаж.

Общежития училище не имеет.

АДРЕС УЧИЛИЩА: г. Барнаул, ул. Витебская, 1.

Проезд на автобусах № 6, 8, 10, трамваях № 3, 5 до остановки «Ул. Советской Армии».

ФИЛИАЛ ГПТУ-12 ПРИ СТАНКОСТРОИТЕЛЬНОМ ЗАВОДЕ

объявляет прием учащихся на 1977—78 учебный год по специальностям: **ПАЛАДЧИК АВТОМАТИЧЕСКИХ РОТОРНЫХ ЛИНИЙ** (принимаются демобилизованные воины Советской Армии, с образованием 10 классов, срок обучения 6 месяцев, стипендия 130 рублей); **ТОКАРЬ, ЭЛЕКТРОМОНТЕР по обслуживанию промышленного оборудования, СЛЕСАРЬ-ИНСТРУМЕНТАЛЬЩИК, ФРЕЗЕРОВЩИК, ШЛИФОВЩИК** (принимаются лица с образованием 8—10 классов, срок обучения 1 год); **КОНТРОЛЕР** (принимаются девушки в возрасте не моложе 17 лет, с образованием 10 классов, срок обучения 6 месяцев).

Учащиеся обеспечиваются бесплатным разовым питанием, форменной одеждой, кроме наладчиков и контролеров, и стипендией в размере 50—60 рублей. Отличникам учебы выплачивается повышенная стипендия. Учащиеся, зачисленные в училище, могут совмещать занятия с учебой в общеобразовательной школе по программе 9-го класса.

По окончании училища учащимся предоставляется отпуск за счет предприятия с оплатой этого отпуска из расчета тарифной ставки по присвоенному выпускнику квалификационному разряду или соответствующего должностного оклада.

Лицам, обучавшимся в профессионально-технических училищах, время обучения включается в общий непрерывный трудовой стаж.

После окончания училища выпускникам предоставляется место в благоустроенном общежитии.

Выпускники, окончившие техническое училище с отличием и работающие по специальности, полученной в училище, при поступлении в вузы без отрыва от производства на родственную специальность, получившие положительные оценки на вступительных экзаменах, зачисляются вне конкурса или же имеют право поступать в дневные вузы и средние специальные учебные заведения на общих основаниях в течение срока обязательной работы на предприятии. По окончании училища можно продолжать обучение в заводском техникуме.

Зачисление ведется по характеристикам и оценкам в свидетельстве об образовании.

Начало занятий 1 сентября.

Для поступления в училище необходимо иметь следующие документы: паспорт или свидетельство о рождении, аттестат или свидетельство об образовании, справка с места жительства, характеристика, автобиография, пять фотокарточек размером 3х4 см.

Обращаться в отдел кадров станкостроительного завода с 9 до 11 часов. Телефоны: 91-5-76, 91-5-06.

Проезд на трамваях № 3, 4 и автобусах **2, 16 до** остановки «Станкостроительный завод».

БАРНАУЛЬСКОЕ ГОРОДСКОЕ СРЕДНЕЕ ПРОФЕССИОНАЛЬНО-ТЕХНИЧЕСКОЕ УЧИЛИЩЕ № 42.

объявляет прием учащихся на 1977—78 учебный год по специальностям: **ОГРАНЩИК И ОБДИРЩИК АЛМАЗОВ.**

Училище готовит рабочих новой, редкой и интересной специальности — огранщик алмазов в бриллианты. Огранка алмазов выявляет его удивительные природные свойства, поэтому от творчества огранщика зависит красота, блеск, ни с чем не сравнимая игра готового изделия.

Ограненные алмазы высокого качества, современных форм используют в изысканных украшениях.

После окончания училища выпускникам предоставляется работа на предприятии высокой культуры труда, оснащенном новейшим оборудованием; выпускникам училища засчитывается время обучения в училище в трудовой стаж. Заработки рабочих на заводе 250 — 300 рублей в месяц.

Училище готовит квалифицированных рабочих из числа молодежи, окончившей 8 классов (срок обучения 3 года) и 10 классов (срок обучения 10 месяцев).

На десятимесячный срок обучения принимаются юноши и девушки в возрасте не моложе 17 лет, с законченным средним образованием; на трехгодичный срок обучения — в возрасте 15 лет, с образованием не ниже 8 классов, отвечающие условиям приема по состоянию здоровья (острота зрения 100 проц — 1.0).

Учащиеся, поступившие в училище на трехгодичный срок обучения, обеспечиваются 3-разовым питанием и форменным обмундированием.

Учащиеся, поступившие на базе 10 классов, получают стипендию в размере 36 рублей в месяц.

Желающие поступить в училище лично подают заявление на имя директора училища с приложением: свидетельства о рождении (паспорт предъявляется лично при поступлении), документа об образовании в подлиннике, характеристики с места учебы или работы, справок с места жительства и о составе семьи, по 8 фотокарточек размером 3х4 и 4х6 см.

Более подробно об училище и условиях обучения вы сможете узнать, побывав в училище.

Документы по почте не принимаются. По всем интересующим вопросам обращаться в училище **ПО АДРЕСУ: г. Барнаул-57, ул. Малахова, 4.** Проезд на автобусах № 3, 107, 116 от ул. Октября до остановки «Ул. Малахова». Телефон училища 4-32-78.

ГОРНО-АЛТАЙСКИЙ ПЕДАГОГИЧЕСКИЙ ИНСТИТУТ

объявляет прием студентов на 1 курс дневного обучения следующих факультетов:

ИСТОРИКО-ФИЛОЛОГИЧЕСКИЙ — по специальностям **русский язык и литература; история** (срок обучения 4 года). На факультете имеется алтайское отделение по специальности **русский и алтайский язык, русская и алтайская литература** (срок обучения 5 лет).

ГЕОГРАФО-БИОЛОГИЧЕСКОЕ ОТДЕЛЕНИЕ естественно-географического факультета по специальности **география и биология** (срок обучения 5 лет).

БИОЛОГО-ХИМИЧЕСКОЕ ОТДЕЛЕНИЕ естественно-географического факультета по специальности **биология и химия** (срок обучения 5 лет).

ФИЗИКО-МАТЕМАТИЧЕСКИЙ ФАКУЛЬТЕТ по специальности **математика и физика** (срок обучения 5 лет).

Поступающие сдают вступительные экзамены в объеме программы средней школы по следующим дисциплинам: по специальности **русский язык и литература** — по русскому языку и литературе письменно (сочинение) и устно, истории СССР, иностранному языку; **русский язык и литература, алтайский язык и литература** — по русскому языку и литературе (сочинение), алтайскому языку и литературе (письменно и устно), истории СССР (устно); **история** — по истории СССР, русскому языку и литературе (письменно и устно), иностранному языку; **география и биология,** — по географии, биологии, химии, русскому языку и литературе (письменно); **биология и химия** — по биологии, химии, физике, русскому языку и литературе (письменно); **математика и физика** — по математике (письменно и устно), физике (устно), русскому языку и литературе письменно).

Заявления о приеме в институт с указанием факультета и специальности подаются на имя ректора с приложением: документа о среднем образовании в подлиннике, характеристики, медицинской справки (форма № 286), четырех фотокарточек размером 3х4 см.

Документы принимаются по 31 июля.

Вступительные экзамены проводятся с 1 по 20 августа.

АДРЕС ИНСТИТУТА: 659700, г. Горно-Алтайск, ул. Социалистическая, 28.

РЕБРИХИНСКОЕ СРЕДНЕЕ СПТУ № 28

объявляет прием учащихся на 1977—78 учебный год.

Училище готовит квалифицированных рабочих для сельского хозяйства с общим средним образованием по следующим специальностям:

ТРАКТОРИСТ-МАШИНИСТ широкого профиля 2-го класса с дополнительной специальностью **ШОФЕРА** (срок обучения 3 года), **ЭЛЕКТРОМОНТЕР сельской электрификации и связи** (срок обучения 3 года), **ТРАКТОРИСТ 3-го класса** (срок обучения 1 год), **ТРАКТОРИСТ 3-го класса** (срок обучения 7,5 месяца).

В группы с 3-годичным сроком обучения принимаются юноши и девушки в возрасте не моложе 15,5 лет, с образованием 8 классов.

В группы с годичным сроком обучения принимаются юноши и девушки в возрасте не моложе 16,5 лет, с образованием 9—10 классов.

В группы со сроком обучения 7,5 месяца принимаются юноши и девушки, закончившие общеобразовательные средние школы и прошедшие в них обучение по автоделу или работе на тракторах, комбайнах и других сельхозмашинах.

Для поступления в училище требуются следующие документы: паспорт или свидетельство о рождении, свидетельство об образовании (подлинник), направление на учебу от колхоза, совхоза или другой организации, медицинская справка для поступающих в училище профтехобразования, характеристика из школы или с места работы, справка о семейном положении (из сельского Совета), заявление на имя директора о приеме в училище.

Начало занятий 1 сентября.

Зачисленные в училище обеспечиваются трехразовым бесплатным питанием, обмундированием, выплачивается стипендия в размере 10 рублей в месяц, семейным — 20 рублей.

Зачисленные в группы трактористов со сроком обучения 7,5 месяца получают только стипендию в сумме 104 руб. 70 коп. в месяц.

Иногородние обеспечиваются общежитием.

Документы предъявлять лично или высылать почтой **По АДРЕСУ: Алтайский край, Ребрихинский район, с. Ребриха, СПТУ № 28.**

Проезд по железной дороге до ст. Ребриха, автобусами до села Ребриха.

СРЕДНЕЕ ГОРОДСКОЕ ПРОФЕССИОНАЛЬНО-ТЕХНИЧЕСКОЕ УЧИЛИЩЕ № 35

объявляет прием учащихся на 1977—78 учебный год по следующим специальностям: **СБОРЩИК ПОКРЫШЕК** (с умением выполнять работу заготовщика шинного производства), **ПРЕССОВЩИК-ВУЛКАНИЗАТОРЩИК** (с умением выполнять работу машиниста шприц-машины), **ЭЛЕКТРОМОНТЕР** по ремонту электрооборудования, **СЛЕСАРЬ** по ремонту и обслуживанию технологических установок, **СЛЕСАРЬ КИПиА, ТОКАРЬ, КОНТРОЛЕР ОТК.**

Срок обучения 3 года.

Принимаются юноши и девушки в возрасте 15 лет и старше, имеющие образование 8 классов. После окончания училища получают диплом о среднем образовании и специальность.

По специальностям сборщик покрышек, прессовщик-вулканизаторщик, контролер ОТК принимаются юноши и девушки в возрасте 17 лет, с образованием 10 классов, срок обучения 1 год.

Учащиеся с 3-годичным сроком обучения находятся на полном государственном обеспечении, а с годичным сроком обучения получают стипендию в размере 36 рублей в месяц.

Учащимся по специальности сборщик покрышек с 3-годичным сроком обучения выдается дополнительно стипендия 10 рублей в месяц. Всем учащимся, кроме этого, в период практики в цехах завода выплачивается третья часть заработка. Иногородние обеспечиваются общежитием.

Для поступления необходимы следующие документы: заявление на имя директора, заявление от родителей, свидетельство об образовании, свидетельство о рождении или паспорт, характеристика из школы; справка с места жительства, по 4 фотокарточки размером 3х4 см и 4х6 см. Документы почтой не принимаются. Медицинскую комиссию проходят на месте.

АДРЕС УЧИЛИЩА: г. Барнаул, ул. Юрина, 203. Проезд на трамваях № 5, 8, 9, автобусе № 18 до больницы шинного завода.

ГОРОДСКОЕ ПРОФЕССИОНАЛЬНО-ТЕХНИЧЕСКОЕ УЧИЛИЩЕ № 37

объявляет прием учащихся на 1977—78 учебный год.

Училище готовит **АВТОМАТЧИКОВ, ТОКАРЕЙ, ФРЕЗЕРОВЩИКОВ, ШЛИФОВЩИКОВ, СЛЕСАРЕЙ-РЕМОНТНИКОВ, СЛЕСАРЕЙ-ИНСТРУМЕНТАЛЬЩИКОВ, ЭЛЕКТРОМОНТЕРОВ-РЕМОНТНИКОВ.**

Срок обучения по профессиям: **автоматчик, токарь, фрезеровщик, шлифовщик** — 1 год; **слесарь-ремонтник, слесарь-инструментальщик, электромонтер-ремонтник** — 2 года.

Принимаются юноши и девушки на обучение профессиям: **автоматчик, токарь, фрезеровщик, слесарь-ремонтник, слесарь-инструментальщик**—в возрасте 15 лет и старше, с образованием 8 классов; **электромонтер-ремонтник** — в возрасте не моложе 16,5 лет, с образованием 8—10 классов. Учащиеся с образованием 10 классов обучаются 1 год.

Для поступления необходимы следующие документы: заявление на имя директора, автобиография, свидетельство об образовании, свидетельство о рождении или паспорт, характеристика из школы, справка с места жительства, по четыре фотокарточки размером 3х4 см и 4х6 см.

Учащиеся находятся на полном государственном обеспечении, кроме того, в период практики в цехах завода им выплачивается одна треть их заработка.

Остронуждающимся предоставляются места в общежитии.

Училище работает по режиму завода — с двумя выходными днями.

По окончании училища учащимся предоставляется отпуск продолжительностью 30 календарных дней.

АДРЕС УЧИЛИЩА: г. Барнаул, завод «Трансмаш», ГПТУ-37.

Проезд на трамваях № 1, 8, 9 до остановки «Завод «Трансмаш».

ТЕХНИЧЕСКОЕ УЧИЛИЩЕ № 33 — ТЕКСТИЛЬЩИКОВ

г. Барнаула

объявляет прием учащихся на 1977—78 учебный год.

Принимаются девушки в возрасте от 15 до 19 лет, с образованием 8—10 классов по специальностям: **РОВНИЧНИЦЫ, ПРЯДИЛЬЩИЦЫ, ТКАЧИ, МОТАЛЬЩИЦЫ, СЪЕМЩИЦЫ ПРЯЖИ** (срок обучения от 1 года до 3 лет)

Учащиеся, обучающиеся в группах с 3-годичным сроком обучения, вместе со специальностями получают аттестат о среднем образовании.

Все учащиеся находятся на полном государственном обеспечении.

Иногородним учащимся предоставляется бесплатное общежитие.

В период прохождения производственной практики на Барнаульском хлопчатобумажном комбинате учащимся дополнительно к гособеспечению выплачивается 50 процентов заработной платы.

При поступлении предъявляются следующие документы: паспорт или свидетельство о рождении, документ об образовании, пять фотокарточек размером 3х4 см, трудовая книжка (для ранее работавших), справка с места жительства, заявление о поступлении на имя директора училища, характеристика из школы.

Начало занятий — 1 сентября.

Заявления и документы принимаются лично и по почте **ПО АДРЕСУ: 656023, г. Барнаул, ул. Э. Алексеевой, 40.**

До училища можно проехать на трамвае и троллейбусе до остановки «Моторный завод», автобусе **№ 1 — «ул. 40 лет Октября», № 18 — «Ул. Э. Алексеевой».**

БОЧКАРЕВСКОЕ СЕЛЬСКОЕ ПРОФЕССИОНАЛЬНО-ТЕХНИЧЕСКОЕ УЧИЛИЩЕ № 5

проводит прием учащихся на 1977—78 учебный год.

Училище готовит: **трактористов-машинистов** широкого профиля (срок обучения 3 года), **трактористов-машинистов** III класса (срок обучения 1 год), **водителей автомобиля** с квалификацией слесаря (срок обучения 1 год), **водителей-профессионалов** с квалификацией слесаря (срок обучения 8 месяцев), **пчеловодов** (срок обучения 1 год).

Принимаются юноши и девушки на обучение профессиям: **трактористов-машинистов** широкого профиля (срок обучения 3 года), **трактористов-машинистов** III класса (срок обучения 1 год), **водителей автомобиля** с квалификацией слесаря (срок обучения 1 год), **водителей-профессионалов** с квалификацией слесаря (срок обучения 8 месяцев), **пчеловодов** (срок обучения 1 год).

Принимаются юноши и девушки не моложе 15 лет, с образованием 8 классов, в группу водителей (одногодичную) — не моложе 16,5 лет, с образованием 8 классов. В восьмимесячную группу водителей-профессионалов принимаются юноши и девушки с образованием 10 классов по направлениям хозяйств. В период обучения взамен питания и обмундирования выплачивается стипендия 104 руб. 70 коп., В период обучения учащиеся находятся на государственном обеспечении, им выдается обмундирование, 3-разовое питание и стипендия в размере 10 рублей — одиноким, 20 — семейным. Имеется общежитие. В период производственной практики выплачивается 100 процентов заработка.

Прием заявлений ведется до 25 августа, начало занятий 1 сентября.

Прием без вступительных экзаменов.

Для поступления необходимо предъявить следующие документы: заявление о приеме, свидетельство о рождении (подлинник) или паспорт, документ об образовании (подлинник), справку с места жительства, справку о семейном положении, 6 фотокарточек размером 3х4 см.

АДРЕС УЧИЛИЩА: Алтайский край, Целинный район, село Бочкари, СПТУ-5.

ВОЛЧИХИНСКИЙ ТЕХНИКУМ МЕХАНИЗАЦИИ УЧЕТА ЦСУ РСФСР

объявляет прием учащихся на 1977—78 учебный год НА ЗАОЧНОЕ ОТДЕЛЕНИЕ по специальностям **БУХГАЛТЕР СЕЛЬСКОХОЗЯЙСТВЕННЫХ ПРЕДПРИЯТИЙ, СТАТИСТИК** (только на базе 10 классов).

Срок обучения на очном отделении —2 года 10 месяцев (на базе 8 классов) и 1 год 10 месяцев — на базе средней школы. Заявления на имя директора принимаются: на базе 8 классов — по 1 августа; на базе 10 классов — по 15 августа с приложением: документа об образовании (подлинник), медицинской справки (форма № 286), трех фотокарточек размером 3х4 см, выписки из военного билета (для военнообязанных).

Паспорт или свидетельство о рождении предъявляются лично.

Приемные экзамены проводятся с 1 августа для поступающих на базе 8 классов — по русскому языку (диктант) и математике (устно); на базе средней школы — по литературе (сочинение) и математике (устно).

Награжденные по окончании общеобразовательной школы похвальными грамотами, а также золотыми или серебряными медалями, зачисляются вне конкурса.

Лица, направленные непосредственно колхозами или совхозами за счет хозяйств, дополнительно предъявляют направление от колхоза или совхоза и зачисляются вне конкурса.

Учащиеся, принятые на очное отделение, получают стипендию на общих основаниях.

АДРЕС ТЕХНИКУМА: р. п. Волчиха Алтайского края, ул. К. Ворошилова, 7.

БИЙСКОЕ ПРОФЕССИОНАЛЬНО-ТЕХНИЧЕСКОЕ УЧИЛИЩЕ № 4 — ХИМИКОВ

объявляет прием учащихся на 1977—78 учебный год

по следующим специальностям: со сроком обучения 1 год (принимаются юноши и девушки с образованием 10 классов в возрасте 17,5 лет) — **АППАРАТЧИК по обслуживанию отдельных технологических процессов, ТОКАРЬ, ЭЛЕКТРОСЛЕСАРЬ по контрольно-измерительным приборам и автоматике, СВАРЩИК;** со сроком обучения 3 года (принимаются юноши и девушки с образованием 8 классов) — **АППАРАТЧИК широкого профиля химического производства, СЛЕСАРЬ по ремонту и обслуживанию технологических установок, СЛЕСАРЬ по контрольно-измерительным приборам и автоматике, ТОКАРЬ, ЭЛЕКТРОСЛЕСАРЬ по контрольно-измерительным приборам и автоматике, ЭЛЕКТРОМОНТЕР по обслуживанию электрооборудования.**

Учащимся, поступившим на обучение с одногодичным сроком обучения, выплачивается стипендия в размере 36 рублей.

Демобилизованные из рядов Советской Армии, выплачивается стипендия в размере 100 рублей в месяц. При поступлении необходимо иметь следующие документы: заявление поступающего на имя директора, заявление от родителей, автобиографию, справку с места жительства, характеристику с места учебы или работы, свидетельство о рождении, документ об образовании, паспорт, шесть фотокарточек размером 3х4 см, шесть — размером 5х6 см. Юношам призывного возраста иметь при себе приписное свидетельство или военный билет.

Начало занятий 1 сентября.

АДРЕС УЧИЛИЩА: г. Бийск-15, ул. Горно-Алтайская, 60. Проезд до остановки «Детский мир» на автобусе № 1 или трамваях № 1 и 3. Телефон приемной комиссии — 3-61-70.

СРЕДНЕЕ ГОРОДСКОЕ ПРОФЕССИОНАЛЬНО-ТЕХНИЧЕСКОЕ УЧИЛИЩЕ № 20

приглашает на учебу юношей и девушек на 1977—78 учебный год.

Училище готовит квалифицированных рабочих со средним образованием по специальностям: **СЛЕСАРЬ-МОНТАЖНИК** по общемонтажным работам и оборудованию общего назначения, по оборудованию металлургических заводов и производству кокса, стальных и железобетонных конструкций; **ЭЛЕКТРОМОНТАЖНИК** по освещению, осветительным и силовым сетям и электрооборудованию; **СЛЕСАРЬ-МОНТАЖНИК** по санитарно-техническому оборудованию; **ЭЛЕКТРОГАЗОСВАРЩИК; МАЛЯР; СТОЛЯР.**

В училище принимаются юноши и девушки в возрасте 15 лет и старше, с образованием 8—10 классов. Срок обучения 1 и 3 года (в зависимости от возраста и избранной специальности).

Девушки принимаются по специальностям электромонтажник и маляр.

Для поступления необходимо лично явиться в училище на медицинскую комиссию и представить документы: паспорт или свидетельство о рождении, документ об образовании, характеристику из школы, справку с места жительства, фотокарточки 3х4, 4х5 и 5х6 см.

Зачисленные в училище обеспечиваются одеждой и питанием, а также в период производственной практики получают третью часть заработной платы. Иногородним предоставляется общежитие.

Учащиеся получают среднее образование и диплом по избранной профессии. Успешно закончившие училище направляются в институты и техникумы. Лица, окончившие 10 классов, и демобилизованные воины получают дополнительно к стипендии 75 рублей от базовых предприятий.

Начало занятий 1 сентября.

АДРЕС УЧИЛИЩА: г. Барнаул, ул. П. Сухова, 18. Проезд на **троллейбусе и автобусах № 18, 1, 105 до остановки «Геофизика», на трамвае — до ТЭЦ-2.**

Городское среднее профессионально-техническое училище № 16—строителей

объявляет прием учащихся на 1977—78 учебный год

На учебу приглашаются юноши и девушки в возрасте 15—16 лет.

Училище готовит квалифицированных рабочих по следующим профессиям: **СТОЛЯРЫ, МАЛЯРЫ, КАМЕНЩИКИ-МОНТАЖНИКИ, ШТУКАТУРЫ-ОБЛИЦОВЩИКИ-ПЛИТОЧНИКИ, АРМАТУРЩИКИ-ЭЛЕКТРОСВАРЩИКИ, СЛЕСАРИ** по ремонту автомобилей, **СЛЕСАРИ** по вентиляции — с образованием 8 классов, срок обучения 3 года; **СТАНОЧНИКИ** по деревообработке, **СТОЛЯРЫ, ШТУКАТУРЫ** — с образованием 8 классов, срок обучения 1 год, возраст 16 лет; **КАМЕНЩИКИ** — с образованием 8 классов, срок обучения 1 год, возраст 16 лет (для работы на строительстве БАМа).

Учащиеся с 3-годичным сроком обучения одновременно получают аттестат о присвоении профессии и аттестат о среднем образовании.

Учащиеся с одногодичным сроком обучения продолжают учебу в вечерней общеобразовательной школе.

Зачисленные на учебу обеспечиваются бесплатным выходным обмундированием, 3-разовым питанием, всем иногородним учащимся предоставляется благоустроенное общежитие.

Для поступления в училище необходимо явиться лично, имея при себе следующие документы: паспорт или свидетельство о рождении, свидетельство о 8-летнем образовании, характеристику из школы, справку с места жительства, 6 фотокарточек размером 3х4 см и две — размером 5х6 см, заявления на имя директора (от поступающего и его родителей).

Начало занятий — 1 сентября.

Медицинское обследование поступающих организует училище в период сдачи документов.

АДРЕС УЧИЛИЩА: 656036, г. Барнаул, ул. П. Сухова, 71. Телефон 6-34-41. Проезд к училищу на трамвае № 1 и троллейбусе до остановки «Моторный завод», на трамваях № 5, 8, 9 — «Чудненко».

Приемная комиссия работает ежедневно, кроме воскресенья, с 9 до 17 часов.

СРЕДНЕЕ ПРОФЕССИОНАЛЬНО-ТЕХНИЧЕСКОЕ УЧИЛИЩЕ № 13 — ХИМИКОВ

объявляет прием учащихся на 1977—78 учебный год.

Училище готовит рабочих высокой квалификации по следующим профессиям:

АППАРАТЧИК ФОРМОВАНИЯ ХИМИЧЕСКОГО ВОЛОКНА (с умением выполнять работу контролера технологического процесса), **ПЕРЕМОТЧИК ХИМИЧЕСКОГО ВОЛОКНА: ОПЕРАТОР КРУЧЕНИЯ И ВЫТЯЖКИ** (с умением выполнять работу контролера технологического процесса).

Все учащиеся обеспечиваются бесплатным питанием, ученической одеждой и общежитием.

Принимаются девушки в возрасте 15—18 лет, с образованием 8—10 классов, без экзаменов.

Срок обучения — 1 и 3 года в зависимости от профессии.

После окончания училища учащиеся с 3-годичным сроком обучения получают диплом о среднем образовании и соответствующую профессию.

Заработная плата после окончания составляет 180—210 рублей.

Для поступления необходимо явиться лично в училище для прохождения медицинской комиссии и предъявить следующие документы: паспорт, свидетельство о рождении, справку с места жительства, документ об образовании, 6 фотокарточек размером 3х4 см, характеристику из школы.

АДРЕС УЧИЛИЩА: г. Барнаул, ул. Г. Титова, 8.

Проезд на трамваях № 1, 8, 9 или на автобусах № 1 и 18 до остановки «ХБК», на троллейбусе — «Крытый рынок». Телефон 6-31-07.

ФИЛИАЛ БАРНАУЛЬСКОГО ГОРОДСКОГО ПРОФЕССИОНАЛЬНО-ТЕХНИЧЕСКОГО УЧИЛИЩА № 38

объявляет прием учащихся на 1977—78 учебный год.

Принимаются юноши и девушки в возрасте от 16 до 23 лет, окончившие 8—10 классов.

Филиал готовит рабочих высокой квалификации **ДЛЯ БАРНАУЛЬСКОГО МЯСОКОМБИНАТА** по следующим специальностям: **обвальщик мяса, формовщик колбасных изделий, переработчик туш.**

Учащиеся обеспечиваются бесплатным трехразовым питанием, форменной одеждой. Во время производственной практики выплачивается 33 процента заработка. Успевающим учащимся выплачивается стипендия в размере 15—25 рублей.

Срок обучения — 1 год.

Приглашаются юноши, отслужившие в армии, стипендия 100 рублей, срок обучения — 6 месяцев.

Все иногородние обеспечиваются благоустроенным общежитием.

НАШ АДРЕС: г. Барнаул, ул. А. Матросова, 10. Проезд на автобусе № 6, трамваях № 1, 3 до остановки «ул. А. Матросова». Телефон 6-29-10.

Бюро по трудоустройству

приглашает желающих приобрести специальность по обработке алмазов — **ОГРАНЩИКОВ.**

Срок обучения 4—6 месяцев. За время обучения выплачивается ученические 85 рублей в месяц и часть сдельного заработка. Демобилизованные из рядов Советской Армии получают 100 рублей ученических, кроме того, им выдается единовременное безвозвратное денежное пособие.

Обращаться: ул. Деповская, 34.

ФИЛИАЛ БАРНАУЛЬСКОГО ВЕЧЕРНЕГО (СМЕННОГО) ПРОФЕССИОНАЛЬНО-ТЕХНИЧЕСКОГО УЧИЛИЩА № 3

при Алтайском заводе агрегатов

объявляет прием учащихся на 1977—78 учебный год

по специальностям: **ТОКАРЬ, ФРЕЗЕРОВЩИК, ШЛИФОВЩИК, СЛЕСАРЬ по ремонту промышленного оборудования, ЭЛЕКТРОМОНТЕР.**

Принимаются лица, окончившие 8 классов (срок обучения — 10 месяцев) и 10 классов (срок обучения — 6 месяцев).

Учащимся выплачивается стипендия: при 10-месячном сроке обучения 50—60 рублей, при 6-месячном — 90 рублей в месяц.

Одновременно проводится набор в ГРУППЫ ПОВЫШЕНИЯ КВАЛИФИКАЦИИ.

Для поступления в филиал училища обращаться в отдел кадров завода.

АДРЕС ФИЛИАЛА: г. Барнаул, ул. Гоголя, 187. Проезд на автобусе № 5 или трамваях № 3 и 7 до остановки «Завод агрегатов». Телефоны: 99-22-63 и 99-22-65.

ГОРНО-АЛТАЙСКИЙ ТЕХНОЛОГИЧЕСКИЙ ТЕХНИКУМ

Министерства бытового обслуживания РСФСР

продолжает прием учащихся на 1977—78 учебный год

по специальностям:

ТЕХНОЛОГИЯ ШВЕЙНОГО ПРОИЗВОДСТВА (на очное и заочное отделения), срок обучения на очном отделении на базе 8 классов — 3 года 6 месяцев, на базе 10 классов — 2 года 6 месяцев; на заочном отделении на базе 8 классов — 4 года 6 месяцев, на базе 10 классов — 2 года 7 месяцев); **БУХГАЛТЕРСКИЙ УЧЕТ** (только очное отделение, срок обучения на базе 8 классов — 2 года 10 месяцев, на базе 10 классов — 1 год 10 месяцев).

Поступающие сдают вступительные экзамены: на базе 8 классов — по русскому языку (диктант) и математике (устно); на базе 10 классов — по русскому языку и литературе (сочинение), математике (устно).

Прием документов ведется по 31 июля.

На время учебы иногородним техникум предоставляет общежитие.

АДРЕС ТЕХНИКУМА: 659700, г. Горно-Алтайск, пр. Коммунистический, 105-1.

БИЙСКИЙ ХИМИКО-МЕХАНИЧЕСКИЙ ТЕХНИКУМ

объявляет прием учащихся на 1977—78 учебный год.

Техникум готовит **ТЕХНИКОВ-ЭЛЕКТРОМЕХАНИКОВ** по эксплуатации автоматических устройств основных химических производств (дневное отделение на базе 8 классов, вечернее — на базе 10 классов); **ТЕХНИКОВ-ТЕХНОЛОГОВ** химической промышленности (на базе 10 классов, только дневное отделение); **ТЕХНИКОВ-ТЕХНОЛОГОВ** по обработке металлов резанием (дневное отделение на базе 8 классов, вечернее — на базе 10 классов); **ТЕХНИКОВ МАТЕМАТИКОВ-ПРОГРАММИСТОВ** (на базе 10 классов, только дневное отделение).

Условия поступления — общие для средних учебных заведений.

АДРЕС ТЕХНИКУМА: 659315, г. Бийск, ул. 8 Марта, 16. Телефоны: 3-42-22 — директор, 3-61-66 — секретарь приемной комиссии.

ОТДЕЛ ЗДРАВООХРАНЕНИЯ АЛТАЙСКОГО КРАЙИСПОЛКОМА

И АЛТАЙСКИЙ МЕДИЦИНСКИЙ ИНСТИТУТ

объявляют прием в клиническую ординатуру

на 1977—1979 учебные годы

по специальностям:

педиатрия, акушерство, терапия, хирургия, травматология, урология, нервные болезни, психиатрия, глазные болезни, лор-болезни.

К заявлению прилагаются следующие документы: копия диплома, характеристика (2 экз.), автобиография, личный листок по учету кадров (2 экз.), направление с места работы.

Документы принимаются до 20 июля.

АДРЕС: г. Барнаул, Алтайский краевой отдел здравоохранения, сектор кадров.

АЛТАЙСКИЙ СЕЛЬСКОХОЗЯЙСТВЕННЫЙ ИНСТИТУТ

объявляет прием студентов на 1977—78 учебный год

на 1-й курс **ОЧНОГО ОБРАЗОВАНИЯ** на следующие факультеты: **ЗООИНЖЕНЕРНЫЙ** — готовит зооинженеров; **ВЕТЕРИНАРНЫЙ** — ветеринаров-врачей; **МЕХАНИЗАЦИЯ СЕЛЬСКОГО ХОЗЯЙСТВА**—инженеров-механиков сельского хозяйства; **ЭКОНОМИКА И ОРГАНИЗАЦИЯ СЕЛЬСКОГО ХОЗЯЙСТВА** — по двум специальностям: ученых экономистов-организаторов и экономистов по бухгалтерскому учету в сельском хозяйстве; **АГРОНОМИЧЕСКИЙ** — ученых агрономов широкого профиля.

Поступающие в институт сдают вступительные экзамены: на факультет механизации сельского хозяйства — по математике (письменно и устно), физике (устно), русскому языку и литературе (письменно); на факультет экономики и организации сельского хозяйства — по математике (устно), географии (устно), биологии (устно), русскому языку и литературе (письменно); на факультеты: зооинженерный, ветеринарный и агрономический — по биологии (устно), химии (устно), физике (устно), русскому языку и литературе (письменно).

Награжденные по окончании средней школы золотой (серебряной) медалью или окончившие среднее специальное учебное заведение с дипломом с отличием сдают установленные экзамены только по одной из дисциплин: агрономический факультет — химию; ветеринарный и зооинженерный факультеты — биологию; факультет механизации сельского хозяйства — математику (письменно); экономический факультет — математику (устно). При сдаче экзаменов (как письменно, так и устно) по этой дисциплине с оценкой «пять» они освобождаются от дальнейшей сдачи вступительных экзаменов, а при получении оценки «четыре» или «три» сдают экзамены по всем соответствующим дисциплинам.

С 18 июля организуются консультации по дисциплинам вступительных экзаменов.

Заявления с обязательным указанием факультета и специальности принимаются по 31 июля. Вступительные экзамены проводятся с 1 по 20 августа.

К заявлению прилагаются: документ о среднем образовании в подлиннике, подробная автобиография; медицинская справка (форма № 286); фотокарточки размером 3х4 см; характеристика, подписанная руководителем предприятия и общественными организациями, заверенная печатью; выписка из трудовой или колхозной книжки (для лиц, имеющих стаж работы). Лица, командированные на учебу колхозами, совхозами и другими учреждениями, представляют направление, подписанное руководителем предприятия, секретарем партийной организации, председателем ФЗМК и главным бухгалтером.

По прибытии в институт поступающий предъявляет лично: паспорт, военный билет или приписное свидетельство (для военнообязанных).

Желающие поступить в институт высылают в приемную комиссию документы **ПО АДРЕСУ: 656099, г. Барнаул, проспект Красноармейский, 98.**

СРЕДНЕЕ ГОРОДСКОЕ ПРОФЕССИОНАЛЬНО-ТЕХНИЧЕСКОЕ УЧИЛИЩЕ № 39

г. Славгорода

объявляет прием учащихся на 1977—78 учебный год.

Училище, созданное на базе Славгородского общестроительного треста, готовит: **отделочников, облицовщиков - плиточников** 3—4-го разряда (срок обучения — 3 года), принимаются девушки в возрасте 14,5—16 лет, с образованием 8 классов); **отделочников-маляров** 3 разряда (срок обучения — 1 год, принимаются девушки в возрасте 17—18 лет, с образованием 10 классов); **машинистов кранов башенных** 4 разряда (срок обучения — 3 года, принимаются девушки в возрасте 15—16 лет, с образованием 8 классов), **монтажников конструкций**—каменщиков 3 разряда (срок обучения — 3 года, принимаются юноши в возрасте 15—18 лет, с образованием 8 классов); **станочников-столяров** 3 разряда (срок обучения — 3 года, принимаются юноши в возрасте 15—16 лет, с образованием 8 классов); **станочников-столяров** 3—4 разряда (срок обучения — 1 год, принимаются девушки в возрасте 17—18 лет, с образованием 10 классов); **электрогазосварщиков** 3 разряда (срок обучения — 3 года, принимаются юноши и девушки в возрасте 15—16 лет, с образованием 8 классов); **кровельщиков по мягким кровлям 3 разряда** (срок обучения — 1 год, принимаются юноши в возрасте 17—18 лет, с образованием 10 классов); **арматурщиков-бетонщиков** 3 разряда (срок обучения — 1 год, принимаются юноши в возрасте 17—18 лет, с образованием 10 классов).

Учащиеся находятся на государственном обеспечении, иногородним предоставляется благоустроенное общежитие.

Начало занятий