ПРОЛЕТАРИИ ВСЕХ СТРАН, СОЕДИНЯЙТЕСЬ!

АЛТАЙСКАЯ ПРАВДА

Орган Алтайского краевого комитета КПСС и краевого Совета депутатов трудящихся

№ 159 (16890) • ЧЕТВЕРГ, 7 ИЮЛЯ 1977 ГОДА • Газета выходит с 12 августа 1917 г. • Цена 2 коп.

УБОРОЧНОЙ СТРАДЕ — ПОЛНУЮ ГОТОВНОСТЬ!

ДЛЯ ХЛЕБНОГО ПОЛЯ

Механизаторы и ремонтники колхоза «Россия» завершают подготовку сельскохозяйственной техники к предстоящей жатве. Полностью восстановлены и отлажены десять силосоуборочных комбайнов КС-2,6. Но, разумеется, основное свое внимание колхозники уделяют зерновым машинам. Они уже отремонтировали двадцать жаток ЖВН-6. Готовы к выходу в поле пятьдесят пять зерноуборочных комбайнов. Остальные десять в ближайшее время также покинут свои ремонтные места.

В. НИКУЛИНА,
диспетчер колхоза «Россия».

Каменский район.

ЧЕТВЕРТЫЙ ГОД РАБОТАЕТ машинистом на заготовке гранулированных кормов Яков Семенович Стародубцев (на снимке слева) и всегда успешно выполняет задания. Нынче на этом агрегате в совхозе «Беловский» решили заготовить 18 тысяч центнеров корма. На снимке справа — Я. С. Стародубцев с машинистом В. И. Пятковым и инженером С. Д. Носковым.

Фото М. Воротникова.

Троицкий район.

АГРЕГАТЫ НА ЛУГАХ

Дружно приступили к заготовке кормов механизаторы совхоза «Заря». Впереди идет бригада Нижнечуманского отделения, которой руководит А. П. Врабий. Бригада убрала поливной участок. Раньше на этом пятачке собирали очень низкие урожаи — по 2—3 центнера сена на круг. Нынче же, благодаря орошению, трава уродилась добрая. На валки любо посмотреть: объемистые, ровные, зеленые.

Четко работало звено в составе И. Гошликова, П. Пономарева, А. Андреева и Н. Козлова. Они за несколько часов скосили травы на 120 гектарах.

А на другой день В. Солянник приступил к последней операции. Он управляет пневмоподборщиком, который изготовили рационализаторы в мастерской. Мощная струя воздуха подает зеленую массу в тележку. Таким образом, исключены копнение сена и погрузка его на транспортные средства. Не требуются дополнительно трактор и люди. Все делает один человек.

Механизаторы начали уборку озимой ржи. Она идет на завод по выпуску полиорационных гранул.

Б. ПОМЫКАНОВ.

Баевский район.

СТРАТЕГИЯ ПОИСКА

ИДЕТ КРАЕВОЙ СМОТР

ЗЕМЛЯ — ДЕЛО РУК СИЛЬНЫХ

Так можно назвать комплекс тех мер, которые взяты на вооружение сельскими тружениками Павловского района в борьбе за эффективное использование каждого гектара земли. «Алтайская правда» уже сообщала о конкурсе по рациональному использованию земли, повышению культуры земледелия, объявленном в районе нынешней весной. В начале июля подведены итоги первого этапа конкурса. Наш корреспондент попросил рассказать об его итогах главного агронома управления сельского хозяйства Павловского райисполкома И. М. РАЗУМОВА:

— Первый этап конкурса подводит черту под той обширной работой, которую провели земледельцы, закладывая основы урожая на зимнем и весеннем поле. Его итоги говорят, что основа создавалась комплексно и на высоком агротехническом уровне. Хозяйства района провели снегозадержание на 140 тысячах гектаров полей, внесли под урожай 150 тысяч тонн органики, 10 тысяч тонн минеральных удобрений в стандартных туках. В оптимальные сроки и с хорошим качеством провели весенний сев. Не случайно, аттестуя поля на Знак качества, районная комиссия этот высший знак хлеборобского отличия присудила 33 тысячам гектаров зерновых полей, что составляет четверть всей хлебной нивы. Всходы зерновых, свеклы, кукурузы и других кормовых культур, их состояние сегодня обещают неплохие виды на урожай.

Но коренное отличие нынешнего конкурса заключается все же в том, что наряду с этими основными вопросами повышения урожайности всерьез и по-хозяйски расчетливо решались такие проблемы, как распашка и рекультивация земель, вовлечение их в пашню, коренное улучшение естественных угодий. В условиях конкурса предусматривались такие меры, как заделка краев полей, линий столбов и опор высоковольтных передач, целесообразность полевых дорог.

Весной в районе проведена инвентаризация лесополос. Очень многие колхозы и совхозы выявили свое расточительское отношение к землям вокруг посадок. Пустовало, как правило, 3—4 метра вокруг лесополос, а они занимают в районе 3,4 тысячи гектаров. В некоторых хозяйствах они пришли в запустение и не давали должного эффекта. В результате распашки площадей непродуктивных посадок, пустующих «метров» мы сумели ввести в оборот дополнительно 784 гектара земли.

К этой «чистой» прибавке были дополнены 1.000 гектаров пашни, освободившейся из-под кукурузы, 1.500 — после распашки старовозрастных трав. Большую прибавку дало сокращение доли кормовых культур в пашне и вынесение их на естественные угодья. (Сейчас, после спада воды на пойменных землях, засеяли 700 гектаров поздними кормовыми культурами).

В результате этой кропотливой работы, изменений в структуре посевных площадей земледельцы района сумели увеличить посевы зерновых на 6.360 гектаров. Из них 350 гектаров земель засеяны хлебом впервые.

Победить в конкурсе, выполнив все условия борьбы за рациональное пользование землей, повышение культуры земледелия,—задача не из легких. Но наибольших успехов добились земледельцы совхоза «Павловский». Они и заняли первое место в весеннем этапе конкурса. Второе и третье места присуждены совхозу «Касмалинский» и колхозу имени Чапаева. Эти хозяйства отличились именно тем, что активно взялись за вовлечение в оборот ранее пустовавших земель.

Первый этап конкурса—это важный, но все-таки первый шаг к высокой культуре отношения к земле, к ее возможностям. Итоги второго этапа мы подведем в начале января будущего года. Он покажет уже экономическую эффективность тех мер, на которые мы делаем ставку сегодня.

РАСЧЕТ — НА СВОИ СИЛЫ

Земледельцам нашего совхоза предстоит убрать зерновые с 17.400 гектаров. По рабочему плану страды косовица и обмолот хлебов должны занять не больше 22 дней. При нашей нагрузке на комбайн, а она немалая, свыше 200 гектаров, это очень напряженный график. Но расчеты наши строятся на максимальном использовании всех резервов хозяйства.

Готовы к работе все 75 комбайнов, которым предстоит выйти на хлебоуборку. 15 из них, отремонтированные еще зимой, сейчас работают на косьбе трав. Остальные поставлены на регулировку и герметизацию.

В нынешнюю страду комбайны поведут только наши, местные механизаторы. Комбайнерский состав пополнился 28 механизаторами. Будет убирать хлеб женское механизированное звено. Специально для него выделены мастера-наладчики, продумана организация техобслуживания.

Но, составляя рабочий план страды, мы не могли точно рассчитывать на обеспечение уборочных работ транспортом. К своим 16 автомобилям мы поставим на уборку 40 тракторов с прицепами. Но и этим резервом наши потребности не удовлетворяются. Нужно еще 105 автомобилей. Но до сих пор мы не знаем, будет ли транспорт на уборке в необходимом количестве.

И. ЗЕМЕРОВ,
главный агроном совхоза «Николаевский».

Поспелихинский район.

ОТРЯДЫ НА СТАРТЕ

Самый эффективный способ уборки, доказали механизаторы нашего совхоза, — это крупногрупповой метод использования техники. На старт нынешней страды выходят 3 уборочно-транспортных отряда. Возглавляют их опытные механизаторы Н. Е. Зоркин, И. В. Мартыненко, Г. А. Таланкин. В отряды входят звенья по подготовке полей, косовицы и обмолоту хлебов, уборке соломы и вспашке зяби.

В уборочно-транспортные отряды входят 77 комбайнов. Все они отремонтированы, сейчас идет их регулировка и герметизация. Все комбайны полностью укомплектованы механизаторами.

Н. РОДИОНОВ,
заместитель директора совхоза имени Горького.

Шипуновский район.

РЕШЕНИЯ XXV СЪЕЗДА КПСС — В ЖИЗНЬ!

60-ЛЕТИЮ ВЕЛИКОГО ОКТЯБРЯ — ДОСТОЙНУЮ ВСТРЕЧУ!

Диспетчерский час «АП»

НА РАДОСТЬ ЛЮДЯМ

«Высшая цель общественного производства при социализме, — говорится в проекте новой Конституции СССР, — наиболее полное удовлетворение растущих материальных и духовных потребностей людей». В выполнении этой задачи участвуют все отрасли народного хозяйства. Важную роль играют предприятия легкой и пищевой промышленности. Как выполняются социалистические обязательства, принятые в честь 60-летия Великого Октября этими коллективами! С таким вопросом редакция обратилась к руководителям некоторых предприятий. Вот что они рассказали:

Я. С. ВАЙНЕР, заместитель директора Барнаульского хлопчатобумажного комбината:

— Коллектив нашего предприятия справился с выполнением полугодового плана по реализации продукции. Сверх задания изготовлено тканей на 800 тысяч рублей.

За пять месяцев текущего года производительность труда возросла на 3,6 процента. Мы твердо взяли курс на внедрение в производство новой техники и технологии. Меняем устаревшее оборудование, улучшаем условия труда. Так, за прошедшие полгода установлено 100 единиц нового, высокопроизводительного оборудования. Почти все работники комбината превышают отраслевые нормы обслуживания станков.

Три четверти всех вырабатываемых тканей выпускается с улучшенными потребительскими свойствами. Это достигнуто благодаря внедрению новой технологии. Каждый день мы узнаем имена тех, кто трудится по-ударному. В июне две прядильщицы комбината рапортовали о завершении трехлетнего плана — Нина Прокопьевна Афонина и Тамара Ивановна Масленникова. А с двухлетним планом справилось более 150 человек.

Лидеры трудовой вахты в честь славного юбилея —ткацкие участки, которые возглавляют Л. П. Букреева и Н. А. Скарлушина. На их счету более 100 тысяч метров сверхплановых тканей. На эти коллективы у нас равняются, с них берут пример.

Т. Д. ХАУСТОВА, секретарь парторганизации Горно-Алтайской гардинно-тюлевой фабрики:

— Стремление работать лучше, неустанное повышение своей квалификации, совершенствование организации труда становятся внутренней потребностью, нравственной нормой советского человека. Эти качества присущи многим работникам нашей фабрики. И в первую очередь нашим маякам — кавалеру ордена Трудовой славы III степени Валентине Николаевне Громовой, ветерану труда Ольге Ивановне Поповой, Галине Федоровне Волковой... Все трое уже выполнили двухлетний план. А инициатором движения «План двух лет — юбилею Октября!» явился коллектив комплекта, руководимый помощником мастера В. Ф. Тютюковым.

Трудности в реализации полугодового плана были созданы по вине наших поставщиков — Чебоксарского хлопчатобумажного комбината. Но свои социалистические обязательства по достойной встрече юбилея Советской власти— выпустить сверх плана 400 тысяч метров гардинно - сетчатого полотна — коллектив фабрики выполнит.

К. П. ЖАВОРОНКОВ, главный инженер Барнаульской кондитерской фабрики:

— План шести месяцев мы выполнили. Выдано продукции дополнительно на 10 тысяч рублей. Выпуск кондитерских изделий на одного работающего увеличился по сравнению с соответствующим периодом прошлого года на 5,9 процента.

В нынешнем году введена в эксплуатацию ирисоформующая машина ЛА-2, которая осуществляет весь процесс приготовления ириса, вплоть до завертывания в бумагу. Запущена также автоматическая темперирующая машина, подготавливающая глазирование конфет.

Освоено производство драже «Арахис в шоколаде», мармелада «Школьный», батончиков «Спортивные», ириса «Рассвет».

Большие надежды коллектив фабрики связывает с реконструкцией предприятия. Она позволит установить новое оборудование для выработки батончиковой массы. Повысится производительность, улучшатся условия труда, выше станет качество продукции.

Стройка Алейской оросительной системы

ПЛОДОТВОРНОЕ СОДРУЖЕСТВО

АЛЕЙСКАЯ ОРОСИТЕЛЬНАЯ СИСТЕМА (АОС) призвана поправить природу в интересах человека. Представьте: в знойной степи, под палящим солнцем — рукотворный дождь на доброй сотне тысяч гектаров полей, заботливо охраняемых от суховеев рядами лесопосадок.

Сложное и чрезвычайно трудное это дело — поправить природу. Проезжая по степи, увидишь здесь и там белые безжизненные солончаки. Под ними — копни на пару штыков лопаты — грунтовые воды, которые выгоняют соль на поверхность. Практически мелиораторы дают земле силу заново.

В наши дни прочно вошел в обиход термин «построить поле». Действительно, бережно снять плодородный слой, выровнять бульдозерами местность, засыпать дренажную подушку из песка и гравия, накрыть ее двумя слоями нового плодородного слоя — разве это не строительство! Минувшим летом мелиораторы Веселоярской ПМК в колхозе «Полевод» на площади всего лишь 600 гектаров «перелопатили» более миллиона кубометров земли! При этом не следует забывать, что одновременно на вновь созданных полях появляются водоемы, трубы и арыки, сложные поливальные машины...

Однако на АОС приходится решать задачи во много раз сложнее. Надо проложить глубинные дренажные трубы и коллекторы, давая возможность уйти по ним грунтовым водам. После этого предстоит обильными струями чистой воды растворить солончаки и согнать их в солевые отстойники. Комплекс рассчитан во всех деталях по большому счету. Вот Гилевское море: объем — около 500 миллионов кубометров воды, почти столько же потребляет вся Кулундинская степь Алтая за сезон. Кстати, энергетики Хорогской ПМК в ближайшие дни перекроют Алей, и предстоящий паводок заполнит водохранилище. Алейский канал протяженностью 120 километров будет пропускать более 30 кубометров воды в секунду.

Из 186 миллионов рублей, которые выделило государство на строительство АОС, примерно третья часть направляется на создание новых степных поселков, животноводческих комплексов, объектов соцкультбыта.

Как видим, задачи сложные и ответственные, люди, решая их, проникаются глубоким смыслом того, что делают, и это мобилизует на самоотверженный труд. Имена лучших бригадиров АОС стали регулярно появляться в списках победителей Всероссийского соревнования. К примеру, Дмитрий Могила — первый в отрасли. И сейчас темпы у него такие, что едва ли кто сумеет помериться с ним на равных. Что ни месяц, то километр магистрали. Стройка, намеченная XXV съездом КПСС, полнится энтузиазмом.

Сложный природный комплекс, который предстоит изменить, требует глубоких анализов, изысканий, проектирований. Здесь годами трудились ученые и конструкторы оросительных систем. Теперь следует превратить многие научные наметки и открытия в действующую конструкцию.

За это сложное дело взялся флагман зодчества в отечественной мелиорации — коллектив института Ленгипроводхоз. И он выдал рабочие чертежи к назначенному сроку. Однако в прошлом году комиссия Госстроя СССР, проверяя проекты на месте, пришла к выводу, что следует применить новейшую, более совершенную поливную технику, на которую проектировщики ранее еще не могли ориентироваться. Потребовалось выдать полностью новые рабочие чертежи почти на 90 процентов объектов.

Верные замечательным традициям города Ленина, специалисты института напряженно трудились, выдавая проекты на текущие работы. А скреперисты Дмитрия Могилы и Александра Панченко вынуждены были в это время часто перебазироваться с места на место, разрабатывая отдельные участки магистрали. Так рождалось творческое содружество ленинградских конструкторов и алтайских мелиораторов.

Нынче весной на АОС мощным потоком пошла техника, и люди горели желанием развернуться с сибирским размахом. Мелиораторы треста Рубцовскводстрой обратились к проектировщикам института Ленгипроводхоз через печать с открытым письмом, в котором они предложили заключить договор о содружестве и соревновании. «С вашей стороны, — говорилось в письме, — мы ждем своевременной выдачи рабочих чертежей, со своей — обещаем претворить их в жизнь быстро и точно».

«Специалисты института Ленгипроводхоз, — сообщается в ответе с берегов Невы, — с чувством глубокого удовлетворения восприняли открытое письмо мелиораторов треста Рубцовскводстрой, видя в этом товарищескую помощь в обеспечении успешного хода работы. Мы уверены, что коллективные усилия и творческая взаимопомощь помогут своевременно ввести важнейшую стройку десятой пятилетки».

Проектировщики, заказчики и строители заключили договор, в котором четко определены обязанности и обязательства партнеров. Влияние договора уже сказывается. Например, в мае строители получили рабочие чертежи впервые на всю программу года. Институт направил на АОС специалистов с тем, чтобы техническая документация на будущий год была готова нынче в августе—сентябре. Рубцовскводстрой обеспечил группу рабочими помещениями, местами в общежитии. Строители обещают в будущем выделять для постоянных специалистов института на стройке квартиры и места в детских садах. Словом, содружество обретает формы, обеспечивающие высокие темпы и качество строительства. Чувствуется взаимное стремление внести свой добросовестный вклад в общее дело.

Ю. ТЮШИН.

ПРИЕМ Л. И. БРЕЖНЕВЫМ ПОСЛА США М. ТУНА

5 июля в Кремле Генеральный секретарь ЦК КПСС, Председатель Президиума Верховного Совета СССР Л. И. Брежнев принял посла США в СССР М. Туна по его просьбе.

В ходе состоявшейся беседы Л. И. Брежнев подтвердил принципиальную линию Советского Союза в вопросах отношений с Соединенными Штатами Америки, подчеркнув, что они должны строиться на основе равенства, взаимной выгоды и невмешательства во внутренние дела друг друга. В этой связи он обратил внимание на ряд моментов в политике США, не отвечающих целям конструктивного развития отношений в интересах народов обеих стран и упрочения мира.

Л. И. Брежнев передал через посла письмо президенту США Дж. Картеру, являющееся ответом на полученное ранее письмо президента.

БЬЕМ ТРЕВОГУ!

РЕМОНТ... НА БУМАГЕ

ХЛЕБОРОБЫ КЫТМАНОВСКОГО района взяли высокие обязательства — в юбилейном году продать государству 850.000 центнеров зерна, а также большое количество сахарной свеклы, картофеля, других сельскохозяйственных продуктов. Успех будет решать использование каждой машины в дни страды в полную силу.

Как показала проверка, для этого делается многое. Вопросы своевременной подготовки техники и эффективной ее работы на полях постоянно находятся в центре внимания районной партийной организации.

Однако если с тракторами дело обстоит неплохо, то этого не скажешь об уборочных агрегатах. Силосные, свекловичные комбайны и рядковые жатки подготовлены только на одну треть. Лучше с зерновыми комбайнами— они отремонтированы уже на три четверти. Такая картина складывается по району, если верить статистике.

К сожалению, верить в данном случае ей не приходится, так как уже первые проверки показали, что многие «исправные» комбайны далеко не готовы к работе: не имеют отремонтированных жаток, подборщиков, наклонных камер, не загерметизированы, не прошли обкатку. К примеру, руководители колхоза «Октябрь» еще в середине июня заверили, что из 36 не подготовлено всего четыре комбайна. А рейдовая бригада установила, что и полмесяца спустя только в каменской бригаде неисправны пять комбайнов да еще столько же—на центральной усадьбе. У большинства «отремонтированных» комбайнов молотильные камеры забиты прошлогодней грязью — эти узлы ремонтниками, видимо, даже не осматривались.

Каков контроль — таково и качество работы. Об этом незыблемом правиле в колхозе «Октябрь» крепко забыли. Как выяснилось, главный инженер хозяйства А. Цыков единолично составляет статистические отчеты и... сам их подписывает.

Нарушены элементарные нормы, прочно прижившиеся в хороших хозяйствах края, где перед страдой работают авторитетные приемные комиссии, состоящие в основном из агрономов и других эксплуатационников.

Подобные факты рейдовая бригада обнаружила и в совхозе «Кытмановский», где не подготовлено более тридцати зерноуборочных агрегатов, а у 20 комбайнов из 45, проходящих по отчетности как исправные, жатки, наклонные камеры и подборщики не ремонтировались. В этом хозяйстве ремонтники и механизаторы не имеют мерительного и рабочего инструмента, не обеспечены ваннами для промывки узлов и другим оборудованием. Снятые детали хранятся прямо на земле, ржавеют.

Серьезные недостатки в учете техники, ее ремонте и хранении установлены также в колхозе «Красное знамя». Всего в районе из 410 комбайнов, числящихся на начало июля исправными, почти у половины не были отремонтированы четырехметровые жатки.

Следует отметить, что организации, снабжающие и обслуживающие сельское хозяйство, также не всегда оказываются надежными партнерами земледельца. В том же совхозе «Кытмановский» участники рейда обнаружили две коробки передач с трещинами у муфты сцепления. Осмотр двух других показал, что они вообще не разбирались. Все их совхоз получил с обменного пункта Дмитро-Титовского отделения Крайсельхозтехники. Попытка выяснить, кто же виновник брака, ни к чему не привела, так как на отделении заведен странный порядок — паспорта и гарантийные талоны на поставляемые узлы и детали не выдаются, номера на последних не ставятся.

Из десяти хозяйств Кытмановского района только в совхозе «Россия» и колхозах имени Кирова, «Красное знамя» и «Путь Ленина» закончен ремонт автомобильных весов. Подготовить же весовое хозяйство в остальных местах специализированная бригада Барнаульского приборо-ремонтного завода не спешит, чем оказывает хлеборобам района плохую услугу.

Все выявленные недостатки необходимо устранить до начала страды. Лишь в этом случае земледельцы района могут рассчитывать на бесперебойный ход уборочного конвейера и выполнение своих обязательств.

М. БАЛАНДИН,
инспектор краевого комитета народного контроля;
А. АСТАПОВ,
корр. «Алтайской правды».

Кытмановский район.

ТРУДИТЬСЯ РАДИ ОБЩЕГО БЛАГА

Я родился в том году, когда наш народ отмечал двадцатилетие Великого Октября. Тогда по существу только вступила в действие Конституция СССР 1936 года. Нынче мы готовимся отметить 60-летний юбилей государства, обсуждаем проект новой Конституции страны, которая еще более закрепляет и расширяет права трудового человека. А в этом огромный смысл жизни.

Моя трудовая биография началась более двадцати лет назад. Тогда я хотел стать электросварщиком. Выучился. После армии в г. Рубцовске мне довелось участвовать в монтаже оборудования на нескольких заводах. А когда в городе заговорили об Алейской оросительной системе, я решил пойти на эту крупнейшую стройку. Земли наши плодородные, но недостаток влаги снижает урожаи. И разве не наш рабочий долг помочь труженикам полей получать полновесные урожаи?!

Со мной в бригаде трудятся три мои брата. Коллектив в целом дружный, работящий. Недавно мы смонтировали все системы шестнадцатиквартирного дома в поселке Веселоярском. В нем будут жить наши товарищи мелиораторы. На очереди у нас — прокладка водовода на орошаемый участок колхоза «Полевод» Локтевского района.

И вот сейчас, перебирая в памяти все, что мне приходилось делать, думаю: а ведь не зря живу, если в возведенных объектах есть частица и моего труда!

Наша партия выдвигает грандиозные задачи по строительству. И мы, строители, отвечаем на это своими конкретными делами. Коллектив нашей ПМК в нынешнем юбилейном году решил выполнить плановое задание к 60-летию Октября. Высокие обязательства взяла и наша бригада.

Н. ПИЛИПЕНКО,
бригадир монтажников Веселоярской ПМК треста Рубцовскводстрой.

ЭТО НАШЕ БОЛЬШОЕ ПРАВО

Дорогая редакция! Письмо это пишу не только для того, чтобы выразить благодарность вылечившим меня врачам, но и высказать в этой связи некоторые свои соображения.

Раньше я как-то не задумывалась над тем, что значит для человека право на охрану здоровья. Считала это как само собою разумеющееся. Если, скажем, занемог, то врач окажет помощь, даст совет, пропишет необходимые лекарства; утомился, нужно отдохнуть — профсоюз выдаст путевку в дом отдыха и т. п. Хотя и понимала, конечно, что все это делается за счет государства.

Но вот я серьезно заболела. Вынуждена была лечь на стационарное лечение в Залесовскую больницу. И тут только по-настоящему осознала, что наше право на охрану здоровья — это огромное завоевание Октября. Судите сами, больные находятся под постоянным вниманием врачей, медсестер, санитарок, им оказывается высококвалифицированная помощь, назначаются различные процедуры, отличное полноценное питание. Да разве все перечислишь! А медикаменты? Сколько дорогостоящих лекарств уходит на больных? По телевидению иногда приходится видеть, как простые люди в высокоразвитых капиталистических странах страдают от непомерно высокой платы за медицинские услуги. А у нас не только все это делается бесплатно, но еще и больным оплачивается по больничному листу за временную нетрудоспособность. Ну разве это не забота о человеке! И нам нужно всегда помнить об этом.

Н. ВАСИЛЬЕВА.
Село Пещерка.
Залесовского района.

В ИЮНЕ РЕДАКЦИЯ ПОЛУЧИЛА 1.741 ПИСЬМО

ПОЧТА АЛТАЙСКОЙ ПРАВДЫ · ПОЧТА АЛТАЙСКОЙ ПРАВДЫ · ПОЧТА АЛТАЙСКОЙ ПРАВДЫ

ПОЧТА «АП»

ПОЧТА АЛТАЙСКОЙ ПРАВДЫ · ПОЧТА АЛТАЙСКОЙ ПРАВДЫ · ПОЧТА АЛТАЙСКОЙ ПРАВДЫ

По законам нашей Конституции

Прошло чуть более месяца с момента опубликования проекта новой Конституции СССР. Но редакционная почта «Алтайской правды» свидетельствует о неослабевающей заинтересованности и активности трудящихся в обсуждении этого выдающегося документа, стремлении внести еще больший вклад в развитие нашей Родины.

Ежедневно в редакцию приходят письма, авторы которых выражают свое одобрение решений майского (1977 г.) Пленума ЦК КПСС, проекта Основного Закона страны, вносят конкретные предложения, дополнения, поправки по отдельным пунктам проекта. Такая корреспонденция читателей регулярно публикуется на страницах газеты.

Поступает немало писем, в которых выражена великая гордость за свою Родину, за те огромные права, которые предоставлены советскому человеку и которые твердо закреплены всем строем нашей жизни. Часть таких писем мы помещаем в сегодняшней подборке под рубрикой «По законам нашей Конституции».

МОЛОДОСТЬ ГОРНОГО КРАЯ

Всякий раз, когда речь заходит о Горном Алтае, прежде всего поражаешься его переменам. Из некогда отсталой окраины царской России он в семье братских народов превратился в область развитой экономики и культуры. Сейчас отсюда по многим адресам в различные уголки страны идет продукция лесозаготовителей, текстильщиков, мебельщиков, горнодобытчиков, рабочих бытовой индустрии и местной промышленности. Заслуженной славой пользуется продукция животноводства.

Изменился и культурный уровень горноалтайцев. В местах бывших кочевий выросли новые села со школами, библиотеками, детскими садами и больницами. И этот рост продолжается. Особенно ощутим он будет в десятой пятилетке. За этот период планируется установить в населенных пунктах области 98 телевизионных ретрансляторов, таким образом завершить сплошную телефикацию Горного Алтая. Огромные средства отпущены на строительство жилых домов, культурно-бытовых учреждений и объектов здравоохранения.

Особой заботой окружены дети — будущие хозяева Горного Алтая. Более девяти миллионов рублей государственных капитальных вложений предусматривается израсходовать на укрепление материально-технической базы учреждений просвещения.

Намеченное не расходится с делом. Только в прошлом предъюбилейном году в эксплуатацию введены 41 тысяча квадратных метров жилья, комплекс технологического техникума, детский сад в Акташе, клуб в Шебалинском совхозе, три школы на 823 места.

Немало средств израсходовано также на организацию летнего отдыха детей. В этом году тысячи школьников побывают в пионерских лагерях, на базах отдыха, в туристических поездках.

На снимке: дети рабочих и служащих Горно-Алтайска в городском пионерском лагере «Космос».

Фото И. Сязина.
г. Горно-Алтайск.

Будем бережливыми

МЕРА ОТВЕТСТВЕННОСТИ

О том, какое значение имеет металлолом для металлургической промышленности, вряд ли нужно объяснять. Достаточно сказать, что из него выходит 90 процентов добротной стали, чугуна, проката, которые идут затем в переработанном виде на производство машин, тракторов, комбайнов и другой техники. Каждому хозяйственнику должно быть известно, что ни один килограмм, ни одна тонна металлических отходов не должна пропадать даром. Однако говорить об этом, к сожалению, приходится.

Дело в том, что руководители некоторых предприятий и организаций не проявляют особой активности по организации заготовки и отгрузки металлического лома, считают это дело второстепенным, необязательным. В результате на различных складах, площадках, дворах скапливается его огромное количество. Цифра эта в масштабах края выражается тысячами тонн.

Крайне неудовлетворительное положение со сдачей металлолома сложилось в Онгудайском, Солонешенском, Хабарском, Тогульском, Поспелихинском и других районах. Всем им из расчета возможностей доведен план заготовки и отгрузки лома черных и цветных металлов, но планы эти кое-где не выполняются и наполовину. Оправдание на этот счет руководители хозяйств дают приблизительно одинаковое: дескать, что же с нас спрашивать, если на селе нет металлообрабатывающих предприятий, заводов? Но это всего лишь отговорки.

Взять Солонешенский район. План сдачи на первое полугодие здесь составляет 595 тонн. На 13 июня отгружено было всего 258 тонн. А теперь посмотрим на резервы. Не будем считать, так сказать, безучетный, бросовый лом. На первое января этого года в районе было списано устаревшей сельскохозяйственной техники, машин, транспортных средств, оборудования 489 единиц, что составляет около 850 тонн. Часть тракторов, комбайнов пошла на обмен в Сельхозтехнику, это — 344 тонны. Какая же огромная цифра остается?!

Проверками народных контролеров установлено — металлолом есть. Совхоз «Тумановский», например, из плана 69 тонн отгрузил всего 16. Совхоз «Сибирячихинский» из 81 тонны — 25. Не лучше положение в совхозах «Светлинский», «Садовый» и некоторых других.

Печально и то, что со сдачей металлического лома отстают не только некоторые непромышленные районы, но и такие города, как Алейск, Камень-на-Оби, Славгород, Бийск, Барнаул.

Металлолом ждут металлурги. Они, как и все труженики страны, стремятся успешно завершить обязательства юбилейного года. Вот почему каждому сдатчику лома черных, цветных металлов, а также тем, кто обеспечивает доставку сырья металлургам, надо строже отнестись к своим возможностям. Пока, к сожалению, бывает еще, возникают конфликты, неувязки между грузоотправителями и транспортниками, из-за чего отправление металлолома неоправданно задерживается. Происходят большие потери государственных средств.

В первом квартале, к примеру, Алтайский моторный завод отгрузил 18 полувагонов цветного металлолома. Из них 9 простояли на путях Барнаульского предприятия промышленного железнодорожного транспорта по десять и более суток.

Заместитель начальника станции Барнаул по грузовой работе В. И. Иванов объясняет это тем, что моторостроители загрузили подвижной состав без разрешения. А разрешение не давалось из-за нехватки полувагонов, которые, прежде всего, нужны для перевозки угля — груза первой категории.

Слов нет, претензии станционников справедливы. Производственная, тем более транспортная, дисциплина должна соблюдаться строго. И виновники за это должны нести ответственность, однако и вагоны должны быть в движении, а не представлять собой склады на колесах.

Закончилось первое полугодие второго года десятой пятилетки. Но время еще есть, чтобы ликвидировать отставание и выполнить планы по заготовке и отгрузке металлического лома.

Н. ЕЛИСЕЕВ,
сотрудник общественной приемной «Алтайской правды».
И. КОТЕЛЕВ,
уполномоченный Вторчермета по Солонешенскому району.

Горячая пора наступила у новоалтайских строителей дорог. Отлично трудится здесь бригада, возглавляемая Тамарой Николаевной Шаманаевой. Сейчас этот коллектив занят укладкой асфальта на улице Прудской, которая выходит на трассу Барнаул — Новосибирск.

— В дальнейших планах — благоустройство улиц Майской и Магистральной, улицы Барнаульской в поселке Белоярском.

На снимке: бригадир асфальтировщиков Т. Н. Шаманаева.

Фото А. Пальшина.
г. Новоалтайск.

ПО ВАШИМ СИГНАЛАМ, ТОВАРИЩИ!

ВИНОВНЫЙ НАКАЗАН

Об отсутствии электроэнергии в пос. Украинском Косихинского района рассказали в письме жители поселка. Председатель Косихинского райисполкома В. О. Чувилев подтвердил, что из-за повреждения опоры действительно в поселке не было света. Тракторист, повредивший опору, оштрафован административной комиссией. Восстановлена опора за счет виновного.

Колючие строки

ДЕФИЦИТ СОВЕСТИ

Среди многих десятков способов «честного» отъема денег служба проката у великого комбинатора не числилась. Не было этой службы в те, уже далекие для нас времена. Приснись Бендеру такая «золотая жила», как прокат, не стал бы просыпаться. Черпай из него — и никаких нервных издержек!.. Никаких отмычек, липовых бумажек и прочего криминального аксессуара! Чтобы разрабатывать вышеупомянутую «золотую жилу», требуется только паспорт. И совершенно не требуется совесть!

Все до крайней скучности примитивно. Заходит некий гражданин в пункт проката. Демонстрирует названное выше удостоверение личности. И после несложных формальностей уносит, увозит из пункта что пожелает. Холодильник. Телевизор. Стиральную машину. Магнитофон. Посуду. Музыкальные инструменты... Все эти и другие материальные ценности увозятся и уносятся, конечно же, не из одного прокатного пункта!..

За прокат полагается платить. Ежемесячно. Но некий гражданин не желает расставаться со своими рублями. Ни ежемесячно. Ни ежегодно. А на напоминания и счета из проката он ноль внимания.

Прокат подает на некоего гражданина в суд. Суд удовлетворяет иск. И высылает исполнительный лист... прокату. Взыскивайте по нему сами. Нету, мол, такого закона или даже пункта, чтобы суд занимался исполнением своих решений для проката.

Хочешь — не хочешь, а приходится прокату выступать в несвойственном ему амплуа судебного исполнителя. И, как правило, безуспешно. Должник, предварительно поглядев в дверной глазок, реагирует так: «Дома никого нет...» Бывает, что и этих трех слов не удостаивает.

Такие судебноисполнительские визиты накладная, доложу я вам, штука. Грузовая машина. Грузчики. Все это стоит денег. И такие, подчеркиваю, бесплодные визиты к одному и тому же должнику приходится делать не раз! А число самых злостных неплательщиков растет. В 1975 году за ними числилась задолженность на 20 тысяч рублей. В следующем году — уже на 50 тысяч. А за нынешнее полугодие — 30 тысяч рублей! Как видим, безнаказанность поощряет.

Этих людей со значительным дефицитом совести не так уж много. В год услугами проката пользуются 600 тысяч барнаульцев! А «неких граждан» полторы—две тысячи — всего. Но ущерб они наносят немалый. Мириться с ними нельзя. И не только по соображениям материальным...

Должники наши, за редким исключением, работают. Немало их пользуется авторитетом в коллективах. Естественно, что свои некрасивые взаимоотношения с прокатом они скрывают. Не могут не скрывать. Дефицит совести люди прощают трудно! А вот наши обращения к руководству предприятий и учреждений далеко не всегда получают отклик. Не всегда наши обращения обсуждаются в коллективах. Хотя, повторюсь, моральная сторона тут не менее важна, чем материальная.

Ф. ГОРЛОВ,
сотрудник Алтайкрайпрокатразнобыта.

ТРЕВОЖНОЕ ПИСЬМО

МЫ РАДЫ ГОСТЯМ, НО...

25 июня, в полдень, на Жемчужной улице Новосибирского академгородка, у поребрика, стояла личная автомашина с госномером АЛЧ 81-31. Водитель сидел поблизости на пенечке, а пассажир рвал цветы.

Когда я сделал последнему замечание (рвать цветы в лесопарке запрещено), то оказалось, что этот нарушитель порядка еле держится на ногах. Огрызнувшись на меня, он продолжал свое занятие. Водитель, признав, что машина его, не призвал к порядку своего пьяного приятеля. А лесника (чтобы оштрафовать нарушителя) поблизости найти не удалось.

К сожалению, подобные сцены в лесопарке не редкость. Порою автолюбители, приезжая к нам, не считаются с правилами хорошего поведения.

Мы всегда рады гостям, но, естественно, считаем, что гости должны соблюдать установленный порядок.

В. СЕМЕНОВ,
ветеран труда, начальник отдела геоплана СО АН СССР.

СТРАСТИ ГАРАЖНЫЕ

Давние гаражные страсти... Кто-то один хочет для машины гараж поближе. Все же остальные не желают, чтобы такое свершилось. Во дворе, где отдыхают взрослые. Во дворе, где играют дети.

Случается, что страсти утихают. Когда случай особый. Исключение законное. Когда гараж требуется инвалиду войны. Государство бесплатно выделило ему машину. И гараж для нее должен быть рядом с его квартирой... И утихают страсти. Люди есть люди. В лучшем смысле этих слов!

А в нашем дворе страсти гаражные все разгораются. Накал их все выше. Уже логические и правовые аргументы исчерпаны. Осталось намерение: не уступить!.. Потому-то все чаще, в пылу баталий, срывается крепкое слово. Оскорбительное выражение. В присутствии женщин, детей, подростков...

Между тем гараж рядом с домом требует для себя инвалид войны. У него на это официальное разрешение главного архитектора Барнаула. Но и у противников гаража — представителей домов № 21, 23, 25, 27 и 15 по улице Урожайной тоже документ. Один, к примеру, подписан зам. заведующего крайсобесом Воронины. В нем сказано: «Инвалид войны Подолько И. П. прямых медпоказаний для получения спецтранспорта не имеет, и мотоколяска была продана ему за полную стоимость, поэтому участок под гараж ему должен быть предоставлен на общих основаниях».

Во втором: «Что касается установки металлического гаража инвалиду Отечественной войны Подолько И. П., то в течение апреля т. г. управлением главного архитектора города будет пересмотрено место установки гаража. Председатель исполкома Э. Д. Мухин».

Но управление главного архитектора не считает нужным пересматривать свое решение. «Отвод участков под гаражи — наша прерогатива, — заявил жителям вышеназванных домов тов. Казаринов. — Ни крайсобес, никто другой распоряжаться этим не может!..»

Вот и получается, что одни авторитетные должностные лица не согласны с другими авторитетными должностными лицами. Одни бумаги находятся в полном противоречии с другими.

С одной стороны, на гараж возле дома претендует не кто-нибудь, а инвалид войны. С другой стороны, данному конкретному претенденту такая привилегия как будто не полагается.

Между тем гаражные страсти на нашем дворе принимают все более и более скандальный характер...

Л. КРАСНОПЕРОВ,
председатель правления ЖСК-82.

СЕЛУ НУЖЕН ТЕЛЕФОН

В селе Енисейском, единственном во всем Бийском районе, до сих пор нет телефонной связи. Было решение закончить телефонизацию еще в 1976 году, но этого не выполнили.

Начальник краевого управления связи Б. А. Левков сообщил, что в 1976 году работы не были начаты из-за отсутствия асбоцементных труб. По плану объект внутрипроизводственной телефонной связи в колхозе им. Ленина должен быть сдан в четвертом квартале 1977 года. Работы выполняются силами Бийского эксплуатационно-технического узла связи по субподряду с ПМК-605 и будут закончены досрочно, в третьем квартале.

СКВАЖИНА БУДЕТ ПРОБУРЕНА

Жители Верхней улицы с. Карагайка рассказали в своем письме о неудобствах, которые испытывают из-за недостатка питьевой воды. Председатель Красногорского райисполкома И. Е. Красников сообщил, что в текущем году в с. Карагайка планируется сооружение скважины.

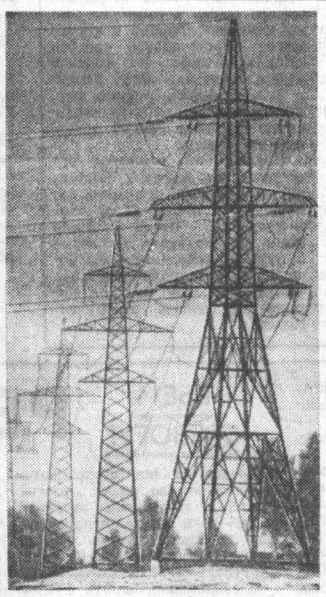

«ОПОРЫ ШАГАЮТ В ТАЙГУ»

Фотоэтюд И. Князева.

После критики

«ИЗ РЕМОНТА — В РЕМОНТ»

О недостатках в работе ремонтной службы Поспелихинской Сельхозтехники написал в редакцию главный инженер совхоза имени Анатолия Хабарского района И. Шевченко. Это письмо было опубликовано в нашей газете 2 июня 1977 года.

Заместитель председателя краевого объединения Сельхозтехника А. З. Курупин сообщил, что работа Поспелихинского межрайонного объединения по вопросу улучшения качества ремонта рассматривалась на коллегии краевого объединения Сельхозтехника. За нарушение технологической дисциплины на управляющего Поспелихинским межрайонным объединением т. Марачева А. Н. и управляющего Промышленным отделением т. Опарина В. А. наложены административные взыскания.

«ХОДОВОЙ ТОВАР»

«В магазине села Новые зори часто не бывает необходимых товаров», — говорилось в письме жителей села, опубликованном в нашей газете 24 мая. Председатель Павловского райисполкома Н. Л. Гуляев сообщил, что изложенные факты подтвердились. Заведующая магазином В. Е. Маркелова строго предупреждена.

ЧИТАТЕЛЬ... благодарит

БЕСПОКОЙНЫЙ ХАРАКТЕР

Есть люди, которые стремятся принести как можно больше пользы людям. К таким относится и Анна Георгиевна Тихомирова. Она на заслуженном отдыхе, но вот уже многие годы является общественным санинспектором медсанчасти КХВ. Постоянно помогает медицинским сестрам, является распространителем и пропагандистом журнала «Советский Красный крест». Много сил и старания отдает повышению санитарной культуры нашего города. В этом Анна Георгиевна является добрым примером для молодежи.

Е. ДОРОВСКИХ,
старшая медсестра поликлиники медсанчасти КХВ.
г. Барнаул.

предлагает

ОЗЕРО— ПОД КОНТРОЛЬ

В Троицком районе, в тридцати километрах от райцентра, расположено в лесу прекрасное озеро Петровское. Водится в нем линь, щука, окунь, чебак и лещ. По решению крайисполкома озеро числится за Бийским рабозаводом, который должен организовывать здесь отлов рыбы, заботиться о ее дальнейшем воспроизводстве. Фактически же на озере царит полный беспорядок. Планового отлова рыбы нет в течение последних трех—пяти лет. Бригада давно не существует. И хозяйничают здесь сейчас в основном браконьеры.

Формально имеется на озере егерь, но живет он в Барнауле и бывает наездами.

О бездеятельности Бийского рыбозавода на озере хорошо знают в краевой инспекции по охране и воспроизводству рыбных запасов. Знают, но мер никаких не предпринимают.

Думается, есть смысл озеро Петровское передать под опеку Троицкого районного общества охраны природы.

А. СЫРОПЯТОВ,
ответственный секретарь Троицкого районного общества охраны природы.

недоумевает

КОГДА ЖЕ БУДЕТ ЭЛЕКТРОЭНЕРГИЯ?..

Мы, жители улиц Строительной, Титова, Мамонтова села Н.-Романова, второй месяц сидим без света. Дело в том, что у нас начали делать новую электролинию. Ее не закончили. А старую отключили. Вот и приходится жить по старинке, с лампами. А ведь Калманский райисполком на нашу жалобу ответил: «...реконструкция электролинии проведена, с 18.6.77 г. свет горит». Однако мы не видим этого света...

ДУБРОВИН, ОЛЕЩЕНКО и другие. Всего 17 подписей.

Калманский район.

ОТ РЕДАКЦИИ. Аналогичный ответ на жалобу жителей с. Н.-Романова получила от председателя Калманского райисполкома А. А. Шишкина и наша газета. Чтобы окончательно прояснить «бессветную» ситуацию, мы обратились 28 июня к управляющему районным энергетическим управлением Барнаулэнерго Г. С. Евланову, в чьем ведении находится Калманский сетевой участок. Он ответил, что новая электролиния в с. Н.-Романове войдет в строй в первых числах июля. Старую же линию эксплуатировать нельзя из-за ветхости ее опор.

Как видим, райисполком в своем ответе «опередил» события. А точнее сказать, формально отнесся к разбору жалобы трудящихся.

возмущается

БЕСХОЗЯЙСТВЕННОСТЬ...

Полтора месяца прошло, как Алей вошел в свои берега, а моста через реку на центральную усадьбу совхоза «Колпаковский» все еще не навели. Директор совхоза В. А. Вольман на все требования обещает восстановить мост, но от обещаний положение не меняется.

А. АНТОНОВ.
Алейский район,
село Н.-Колпаково.

Молодые крупным планом

Алтайская писательская организация создала студию молодых прозаиков и поэтов. Состав студийцев разнообразен — рабочий Михаил Прокончук, тракторист Геннадий Чепчугов, старший мастер Аркадий Зубин, кандидат технических наук Игорь Выдрин, инженеры Раиса Кармышева, Наталья Дорошенко, Владимир Соколов, Измаил Лагранский, журналисты Татьяна Кузнецова, Геннадий Жиров, студенты Ольга Божко, Елена Антропова, Юсуф Созаруков, Николай Гайдук и многие другие.

Занятия студии ведутся один раз в неделю. Работе семинаров, на которых подробно анализируются произведения молодых авторов, предшествуют лекции.

Режиссер Б. А. Вахрушев рассказал студийцам о первых шагах советского театра, художник Л. Р. Цесулевич выступил с лекцией «Рерих и Алтай», критик Ю. М. Мостков (Новосибирск) проанализировал новые работы сибирских критиков и литературоведов, кандидат филологических наук Б. М. Юдалевич прочел три лекции о творчестве Василия Макаровича Шукшина.

В работе студии принял участие заведующий отделом культуры крайкома КПСС Г. И. Чернышев, выступивший с лекцией о задачах писателей Алтая.

Предлагаем вниманию читателей стихи участников поэтического семинара студии.

Владимир СОКОЛОВ, инженер

СВАРЩИКИ

Работой всегда
увлекают меня
«Прожженные» сварщики —
боги огня.
В брезенте,
Как будто в шершавой
броне,
Всегда и повсюду
Душою в огне.
Всесильным огнем
Рассекают они
Рабочие ночи,
рабочие дни.
Умеют они
не заныть,
не устать,
Умеют они мертвечину
пластать,
Умеют скрепить они
звенья цепей,
И вышки антенн,
и бока кораблей!
Рука продвигается,
плавно скользя,
Руке ни сорваться,
Ни дрогнуть — нельзя.
Капризный огонь
Не дается «за так».
Вниманье и волю
Сжимая в кулак,
Мы дальше
По цеху уходим вперед,
А пламя
Забыть о себе не дает,
А пламя
Горит и горит вдалеке,
Как щедрое солнце
В рабочей руке.

Геннадий ЧЕПЧУГОВ, тракторист

* * *

Под горой сады и крыши,
На горе наш рудный двор.
Горы ниже, горы выше...
И весна-то вся из гор.
Век бы жил в таком
хорошем!
Но пора в копер, к клети.
Каждый что-то делать
должен,
Чтобы жизнь могла цвести.
Клеть придет,
Навесят дверки,
И начнется спуск людей.
Миг — и мы в горе,
а сверху —
Как обрежет белый день.
И весна на нас похожа:
Чтобы горы расцвели,
Опускалась в недра тоже
Поработать для земли.

* * *

Все.
Зима, наконец-то,
ослабла,
Погрустнев,
Как забытая мать,
Пригорюнилась
снежная баба,
Села льдинками
платье латать.
А весна увлеченно и бойко
В солнце ласковом,
С пеньем скворца
В озерочке руками ребенка
Подымает свои паруса.

Татьяна КУЗНЕЦОВА, журналист

УЛИЦА

Улица
Повисла в мирозданьи,
Выросла,
Да так,
Что бог ты мой!
И вонзились крыши
Серых зданий
В купол неба
Светло-голубой.
Я иду по ней, не узнавая,
И она меня не узнает,
Лишь от солнца щурятся
трамваи,
Как соседский
корноухий кот.
Я иду и медленно считаю
Выросшие за год этажи.
Ты откуда здесь
взялась такая?
Улица,
Пожалуйста, скажи!

Юсуф СОЗАРУКОВ, студент института культуры

БУДУЩЕМУ ДРУГУ

Если, моего врага оставив,
Ты дружить со мною
порешил,
То скажи мне, чем,
себя ославив,
Он твою немилость
заслужил.
Разберись,
А лучше ли его я,
Утверди в себе,
Что он — плохой,
Чтоб уже потом у нас
с тобою
Дружба
Не закончилась враждой.

Лидия КУРЧЕНКО, инженер

* * *

Тишина притихла
над протокой,
Утреннею дымкой лес одет,
Смотрит купол неба
синеокий,
Надевая солнечный
браслет.
Я иду по просеке
широкой,
Сердце даль бескрайняя
зовет,
Мне несколечко
не одиноко,
И тоска-кручина не грызет.
Здесь трава мои ласкает
ноги,
Щедро их своей росой
кропит.
Не ищу я хоженой дороги,
Проторенной не ищу
тропы.
Я хочу, чтоб тихий час
рассвета
Видел в мире каждый
человек,
Чтоб не кровью,
А росой планета
Омывалась в наш
двадцатый век.

Аркадий ЗУБИН, мастер цеха моторного завода

ВЕСЕННЕЕ

Еще апрель. Еще не жарко.
Еще грозит прохладой высь.
А по оттаявшему парку
Шагает труженица-кисть.
А птицы в воздухе
весеннем
С утра до вечера звенят.
И ждут деревья
с нетерпеньем,
Когда же их позеленят.

Наталья ДОРОШЕНКО, инженер-математик

РОССИЯ

Как из тумана —
В цветах откосы,
Дожди косые —
Березой светлой,
Простоволосой
Встает Россия.
И утром ясным,
И в полдень звонкий
До слез красива,
Кусочком неба,
Ромашкой тонкой
Живет Россия.
В огне и горе
Пощады вражьей
Ты не просила.
В лихие годы
Сынов бесстрашных
Ждала Россия.
Свободной песней,
Мечтою светлой,
Спокойной силой.
Как птица-тройка,
Через столетья
Летит Россия.
В осенней сказке
Березы дремлют,
Дрожит осина,
Цветные листья
Целуют землю
Моей России.
И все, что было,
И все, что будет,
Все ей по силам.

Лариса КЛИМОВА, аспирант

ДОЗОРНЫЙ

Летит он над окраиной
России
Дневною искрометною
звездой.
И остается в небе
светло-синем
След самолета
белой бороздой.
Он совершает свой полет
обычный
Над ширью пашен,
зеленью лесов.
И борозда
ложится пограничной
Взрыхленною
контрольной полосой.

ХРОНИКА • СОБЫТИЯ • ОТКЛИКИ • ЗА РУБЕЖОМ

ВЕСТИ ИЗ СТРАН СОЦИАЛИЗМА

КамАЗ ПРИЕХАЛ В ПРАГУ

Все больше углубляется сотрудничество Чехословакии и Советского Союза в производстве транспортных средств в рамках социалистической экономической интеграции. Эта тенденция особенно ярко была заметна на проходившей недавно в Праге выставке советских грузовых и специальных машин, организованной внешнеторговыми объединениями «Автоэкспорт» и Мотоков. Сюда впервые прибыл первенец нового советского автогиганта в Набережных Челнах грузовой автомобиль «КамАЗ». В строительстве этого завода, как известно, принимали участие и предприятия Чехословакии.

Во время выставки было объявлено, что ЧССР решила купить мощный советский снегоочиститель Д-902, который будет использоваться для очистки горных дорог. Эта машина поистине уникальна — она способна перебросить 1.200 тонн снега в час на расстояние до 64 метров. Причем может захватывать слой снега шириной почти три и высотой полтора метра. Заинтересовал чехословацких специалистов и прицеп для перевозки строительно-дорожных машин, а также другая техника.

А. ДИОРДИЕНКО, соб. корр. АПН.

Прага.

ГИГАНТ ИЗ «ФАДРОМЫ»

12 тонн породы вмещает ковш гидравлической погрузочной машины, построенной недавно на вроцлавском заводе «Фадрома» в Польше. Этот погрузчик-гигант с двумя двигателями общей мощностью 400 лошадиных сил предназначен прежде всего для горнодобывающей промышленности.

Новинками «Фадромы» интересуются зарубежные покупатели, ведь завод — один из немногочисленных в Европе производителей такого рода техники. Среди заказов «Фадромы» на 1977 год — заявки на 668 погрузочных машин, поступившие из Советского Союза и ГДР, Чехословакии и Югославии, Венгрии и Болгарии, из Ирана, Швеции, ФРГ, Пакистана, Венесуэлы...

(«Пшиязнь» — АПН).

В центре внимания мировой общественности

Конституция народа, Конституция для народа

Новая Конституция Советского Союза — исключительно важный документ не только для СССР, но и для всего мира. В ней отражены успехи, достигнутые советским народом, за 60 лет после Великой Октябрьской социалистической революции. За этот сравнительно короткий исторический период отсталая царская Россия превратилась в одно из самых развитых государств мира.

Важная черта новой Конституции — возможность широкого участия всех советских граждан в управлении своей страной. В этом плане весьма показательно вынесение проекта Конституции на всенародное обсуждение. Это будет Конституция народа, Конституция для народа.

Конституция 1936 года — документ прогрессивный и передовой для своего времени. Но сейчас возникла необходимость принять новую Конституцию, в которой нынешний уровень развития СССР в политической, социальной, экономической и культурной областях нашел бы свое юридическое выражение.

Мне глубоко понятны статьи проекта Конституции, в которых говорится о возрастании роли Коммунистической партии в социальной и политической жизни СССР. Это объективная закономерность, признание заслуг КПСС в развитии и укреплении первой в мире страны социализма.

Интересны статьи проекта Конституции, где говорится о правах советских граждан. Эти права значительно шире, чем у трудящихся капиталистических стран. Такое понятие, охраняемое Конституцией, как право на труд, не всегда укладывается в сознании жителей западных государств. А какая конституция капиталистических стран предусматривает столь строгую защиту прав каждой национальности? Ни одна. Именно эти основные гражданские права должны лежать в основе сравнения двух различных социальных систем, а не те области, которые выбирают специалисты по разного рода диверсиям и провокациям.

Лучшая гарантия того, что закрепленные в Конституции права и обязанности советских граждан будут соблюдаться, — истинно марксистско-ленинский характер Коммунистической партии Советского Союза, а также самое широкое участие трудящихся, всего советского народа в политической, экономической и социальной жизни страны.

Массимо МАССАРА, итальянский публицист (АПН).

Книги возвращаются на родину

Трудно сегодня кого-либо удивить интенсивностью советско-финляндских контактов в области культуры. Повседневными стали обмены различными делегациями, гастроли профессиональных мастеров сцены и самодеятельных артистов, выставки и семинары... Но визит в СССР делегации в составе ректора Хельсинкского университета профессора Э. Палмена, главного библиотекаря профессора Э. Хякли и известного в Финляндии исследователя эпоса «Калевала», председателя совета уполномоченных общества «Финляндия — Советский Союз» профессора В. Кауконена носил исключительный характер. Это своеобразная культурная миссия, связанная с разгадкой одной из интереснейших загадок, оставленных русской историей. Делегация посетила Москву, а затем Ленинград, вручив Академии наук СССР найденные в библиотеке Хельсинкского университета книги из личной библиотеки великого русского ученого Михаила Васильевича Ломоносова, которые долгое время считались утерянными.

Но как книги из личной библиотеки Ломоносова попали в Хельсинки?

В 1827 году в городе Турку, бывшей столице Финляндии, свирепствовал большой пожар. После него здешняя академия и сохранившаяся часть библиотеки были переведены в Хельсинки, где был открыт университет, получивший название Александровского. В фонды библиотеки стали поступать дары, а также экземпляры издаваемых в России книг. Поэтому не удивительно, что славянский отдел библиотеки Хельсинкского университета, насчитывающий 230 тысяч наименований и занимающий 6 километров книжных полок, считается одним из самых богатых за пределами Советского Союза. Именно в этот отдел и попали книги «отца русской науки».

Но узнать адрес — это еще полдела. Предстояла кропотливая работа по обнаружению книг, распределенных по различным отделам. Ее провела сотрудница архива АН СССР Юлия Платоновна Тимохина. После исследования 270 книг она обнаружила 37, которые, судя по собственноручным пометкам великого ученого, с достоверностью принадлежат М. В. Ломоносову. Позднее выявились новые экземпляры. Таким образом, представители Хельсинкского университета вручили Академии наук СССР 52 тома.

— В ответ на наш дар АН СССР вручила Хельсинкскому университету значительное количество произведений русской и советской литературы, которых недостает в славянском отделе нашей библиотеки, — говорит профессор Э. Хякли. — Это существенно пополнило нашу коллекцию.

Д. ГАЙМАКОВ, соб. корр. АПН.

Хельсинки.

Демонстрациями протеста ответила американская общественность на лицемерную политику правящих кругов США, которые под прикрытием пропагандистских фраз о «правах человека» усиливают наступление на жизненные права трудящихся, жестоко преследуют инакомыслящих.

НА СНИМКЕ: «Немедленно освободить «уилмингтонскую десятку», «Свободу всем политическим заключенным в США»,—требует общественность Нью-Йорка.

Фото В. Байдашина. Фотохроника ТАСС.

РЕШЕНИЯ СЪЕЗДА ПРОФСОЮЗОВ — В ЖИЗНЬ

УЛАН-БАТОР. Центральный совет профсоюзов Монголии утвердил план деятельности этой самой массовой общественной организации страны на ближайшие пять лет. Планом предусматривается решение задач, связанных с выполнением решений XI съезда монгольских профсоюзов. Планом предусматривается, в частности, за пять лет увеличить число мест в санаториях и домах отдыха на 8—10 процентов. Предусмотрено охватить социальным страхованием не только рабочих и служащих, но и членов сельскохозяйственных объединений, причем размер пенсий этой категории сельских тружеников возрастет на 50 процентов.

(ТАСС).

«КРОКОДИЛЫ» ПИНОЧЕТА

В УГОДУ МЕСТНОЙ ОЛИГАРХИИ и монополистических кругов США, которые всеми доступными им средствами способствовали установлению в Чили фашистского режима, военная хунта продолжает политику денационализации экономики страны.

Возвращение промышленных предприятий и банков частным владельцам привело к резкой концентрации капитала и власти в руках небольшой группы финансовых магнатов и промышленников. Американский экономист Джон Гэлбрэйт назвал их «ненасытными монополистами». Что касается чилийцев, то они их презрительно именуют «крокодилами». Именно представители этих финансово-промышленных кругов являются опорой режима Пиночета.

Экономическая политика хунты ведет к краху мелких и средних предприятий, как промышленных, так и торговых. Головокружительное падение покупательной способности населения, сочетающееся с появлением на чилийских рынках огромного количества импортных товаров, нанесло жестокий удар по всем секторам экономики страны.

Одновременно военные власти Чили стремятся ограничить экономическую роль государства как вкладчика, кредитора, нанимателя и производителя. Иностранные «советники», держащие в своих руках бразды правления чилийской экономикой, утверждают, что независимо от того, какие это повлечет за собой последствия, производство должно определяться частными капиталовложениями и свободной конкуренцией. В результате выживают и укрепляют свои позиции могущественные иностранные монополии и связанные с ними местные компании. Большинству средних чилийских предпринимателей не под силу конкурировать с ними. Банкротство и разорение стало теперь в Чили массовым явлением. Производство текстильных изделий и обуви, например, сократилось по сравнению с 1969 годом на тридцать процентов, электротоваров — на двадцать.

Характеризуя положение, сложившееся в экономике страны, французский журнал «Нувель обсерватер» писал недавно: «Грабеж в сочетании со спекуляцией, поощряемый военным режимом, достиг невиданного размаха». Это сейчас признают даже некоторые сторонники режима. Так, бывший президент национальной ассоциации промышленников Орландо Саэнс, один из «гражданских участников путча», ныне открыто осуждает антинациональную экономическую политику хунты.

«Драматический переворот произошел в умонастроениях многих предпринимателей, которые первоначально разделяли идеологические тезисы военной хунты», — признала американская газета «Нью-Йорк таймс».

Однако советники хунты упорно твердят, что не отступят от плана «жесткой экономии», которая, как показала действительность, затрагивает интересы исключительно неимущих чилийцев. Это признал, в частности, Пабло Барраона, президент Центрального банка Чили и ведущий экономический советник хунты. Он заявил: «Тот факт, что более 90 процентов населения настроено против нашей политики, доказывает, что эта модель не срабатывает».

И. БОРОВИЦКИЙ. АПН.

СОБЫТИЯ В ПАКИСТАНЕ

ИСЛАМАБАД. (ТАСС). В ночь на 5 июля в Пакистане произошел военный переворот. Армия взяла на себя управление страной. Создан военный совет в составе командующих тремя видами вооруженных сил. Главой военной администрации стал начальник штаба армии генерал Мохаммед Зиаул Хак.

Обращаясь к народу по национальному радио, он заявил, что армия была вынуждена выступить, чтобы покончить с затянувшимся политическим кризисом в Пакистане. Зиаул Хак сообщил о смещении с занимаемого поста и аресте премьер-министра З. А. Бхутто. Арестованы также другие члены правительства, губернаторы провинций, лидеры правящей Пакистанской народной партии и оппозиционного Пакистанского национального альянса. Генерал объявил о введении в стране военного положения, роспуске национальной ассамблеи и законодательных собраний в провинциях, временном запрещении деятельности политических партий. Зиаул Хак заявил также, что президент Пакистана Фазал Илахи Чоудри будет продолжать выполнение обязанностей главы государства. В осуществлении этих функций ему будет помогать военный совет. Он указал, что парламентские выборы состоятся в октябре, как это было намечено ранее. А до выборов будет действовать временное правительство.

Касаясь вопросов внешней политики Пакистана, генерал Зиаул Хак заявил: «Я хочу ясно сказать, что все соглашения и обязательства, которые были приняты прежними правительствами, будут уважаться новой администрацией».

* * *

52-летний Мохаммед Зиаул Хак является кадровым военным с 1945 года. Более 20 лет он служил в бронетанковых войсках, затем перешел на штабную работу. В 1972 году Зиаул Хак был назначен председателем военного трибунала, который рассматривал дело нескольких высокопоставленных офицеров, замешанных в антиправительственном заговоре. В 1976 году он стал начальником штаба армии и ему было присвоено звание полного генерала.

АПЛОДИСМЕНТЫ МОСКОВСКОМУ ХОРУ

ВЕНА. Высокую оценку дают венские музыкальные критики выступлениям в австрийской столице Московского камерного хора под управлением Владимира Минина.

Гости из Москвы, пишет «Винер цайтунг», блестяще исполнили старинные русские народные песни. Каждый певец с полным правом мог бы быть солистом. В этом хоре все удивляет: и красивые, сильные голоса, и тонкое чувство музыки, и выразительная манера исполнения.

Публика, собравшаяся в столичном концертном зале, бурно аплодировала знаменитому советскому хору, пишет «Арбайтер-цайтунг». И хотя он был создан всего пять лет назад, его исполнительское мастерство выше всяких похвал.

(ТАСС).

«АГИТАТОР» № 13

Вышел журнал ЦК КПСС «Агитатор» № 13. Его открывают материалы шестой сессии Верховного Совета СССР девятого созыва об избрании товарища Л. И. Брежнева Председателем Президиума Верховного Совета СССР. В номере публикуются также текст и ноты Гимна Союза Советских Социалистических Республик.

В помощь активистам политической агитации журнал поместил под заголовком «Основной Закон нашей Отчизны» методическую разработку бесед по проекту Конституции СССР и докладу Генерального секретаря ЦК КПСС Председателя Конституционной комиссии товарища Л. И. Брежнева на Пленуме ЦК КПСС 24 мая 1977 года.

Новая рубрика «Поддерживаем, одобряем, предлагаем» содержит письма читателей, участвующих в обсуждении проекта новой Конституции СССР. Статья П. Симуша рассказывает о растущей социальной однородности нашего общества.

60-летию Великого Октября посвящены статья секретаря ЦК Компартии Белоруссии А. Кузьмина «Судьбы счастливой созидателя», стихи народного белорусского поэта Петруся Бровки и корреспонденция Р. Самусенковой «Умение слушать людей».

Агитаторы, политинформаторы, докладчики найдут в номере статью «К прочному миру в Европе», материал ко дню возрождения Польши, цифры и факты к Всесоюзному дню железнодорожника, к Дню Военно-Морского Флота СССР, к Всесоюзному дню физкультурника.

НЕРЕАЛИСТИЧНЫЙ ПОДХОД

НА ПРОХОДЯЩИХ В ВЕНЕ ПЕРЕГОВОРАХ о взаимном сокращении вооруженных сил и вооружений в Центральной Европе делегации стран НАТО не перестают расхваливать свою схему сокращений, утверждая, что она чуть ли не единственное решение задачи уменьшения военной концентрации в центре Европейского континента. При этом представители Запада подчеркивают, что их предложение от 16 декабря 1975 года относительно включения в сокращение некоторого количества ядерных средств будто бы является тем дополнением к их схеме сокращения, которое дает возможность как-то сбалансировать предлагаемое ими асимметричное сокращение советских и американских сухопутных войск на первом этапе.

Выдвигая на первый план роль сухопутных войск, западные делегации пытаются в то же время преуменьшить в вопросах сокращения военное значение ядерного оружия, хотя хорошо известно, что ядерные средства представляют собой наибольшую угрозу для безопасности государств и народов, особенно в таких густонаселенных районах, каким является Центральная Европа. В этой связи характерно, что рассуждения западных представителей на венских переговорах на тему о преимущественной роли сухопутных войск расходятся с официальными концепциями стран НАТО, с заявлениями их руководящих деятелей. Например, в коммюнике совещания группы ядерного планирования НАТО, состоявшегося в июне 1975 года, подчеркивалась первостепенная роль, которая отводится западными странами оперативно-тактическим ядерным средствам в районе сокращения. Государства—участники НАТО многократно подчеркивали свое намерение применить ядерное оружие первыми с самого начала военного столкновения. При этом официальные западные представители указывали, что Запад обладает превосходством в ядерных силах в Центральной Европе.

Возникает вопрос: если на Западе признают, что наиболее мощное средство ведения военных действий — это ядерное оружие, если социалистическим государствам говорят, что в центре Европы страны НАТО имеют в нем преимущество, если они планируют первыми применить ядерные средства, то как можно вести дело к снижению уровня высокой концентрации вооруженных сил в Центральной Европе без полного охвата сокращением ядерного оружия?

Хорошо известно, что этим оружием или его отдельными компонентами, в частности средствами доставки, располагают почти все западные армии в районе сокращения. По западным данным, на складах в Центральной Европе сосредоточена большая часть из имеющихся в Европе ядерных боеприпасов, различных по своему назначению. Ядерное оружие в районе сокращения содержится в наивысшей степени боевой готовности. Тот факт, что оно может быть применено без предупреждения, представляет собой наибольшую опасность внезапного возникновения войны, значительно большую по сравнению с развертыванием сухопутных войск, которое едва ли можно держать в секрете, учитывая имеющиеся в настоящее время средства наблюдения.

Что же представляет собой западное предложение о вывозе 1.000 единиц ядерных боеприпасов, 54 самолетов-носителей «F-4» и 36 пусковых установок ракет «Першинг» США из района Центральной Европы с военной точки зрения? Не секрет, что США намерены оснастить в ближайшем будущем свои ядерные силы в Европе новыми боеголовками, основанными на принципе нейтронной бомбы, и качественно новыми средствами их доставки. В последнее время на страницах западной печати появились сообщения о планах руководящих органов союза разместить в Европе «крылатую ракету», обладающую высокой степенью точности доставки к цели как обычных, так и ядерных зарядов, и высокой способностью преодоления систем ПРО и ПВО. При этом военное руководство НАТО стремится увеличить в центре Европы количество средств доставки ядерного оружия, предназначенных для поражения далеко расположенных объектов, что никак не соответствует утверждениям об их оборонительном назначении.

Таким образом, в результате осуществления этих мероприятий по модернизации американского ядерного потенциала в Европе, вне зависимости от венских переговоров, Запад теряет надобность иметь на Европейском континенте некоторое количество ядерных боеприпасов и средств доставки к ним. Следовательно, предложенное 16 декабря 1975 года некоторое количественное сокращение американских ядерных средств вполне вписывается в мероприятия по качественному усовершенствованию ядерного оружия НАТО в Европе и улучшению системы его размещения.

Более того, декабрьские предложения предусматривают сокращение американских средств доставки только двух типов — самолетов-носителей и оперативно-тактических ракет — и только для них планируется установить ограничения. Однако, как известно, в американской армии в районе сокращения, кроме указанных средств доставки, имеется много и других — например, тактические ракеты и атомная артиллерия. За счет этого сооружения в будущем весьма реально может быть увеличен ядерный потенциал американских войск в Центральной Европе.

Все это говорит о том, что, по сути дела, Запад стремится лишь ограничить боевые возможности войск Варшавского Договора, сохранив для себя возможность наращивать вооружения в Центральной Европе. Никакие ссылки на вымышленную угрозу со стороны социалистических государств не могут оправдать такой подход. Если западные страны действительно хотят подвести черту под гонкой вооружений в центре Европы, им следовало бы конструктивно отнестись к предложениям социалистических государств, предусматривающим комплексное сокращение вооруженных сил и вооружений, в том числе и ядерного оружия, в строгом соответствии с основными целями и принципами венских переговоров.

С. ДМИТРИЕВ. (АПН).

Вена.

ПОД ГВАРДЕЙСКИМ ЗНАМЕНЕМ

Уроки советского патриотизма

В начале июля этого года исполняется тридцать пять лет со дня сформирования 74-й отдельной добровольческой стрелковой бригады алтайцев-сибиряков.

В напряженное для нашей Родины время, когда озверевший враг рвался к Сталинграду, Алтайский краевой комитет партии принял решение создать добровольческую бригаду алтайцев-сибиряков. 7 июля 1942 года от Верховного Главнокомандующего была получена телеграмма, в которой одобрялось постановление Алтайского крайкома ВКП(б) о формировании добровольческой бригады.

В течение последующих нескольких дней в штаб соединения поступило более восьми тысяч заявлений от тружеников края с просьбой зачислить их в состав добровольческой бригады.

В ее ряды встали передовые рабочие, колхозники, работники краевых, городских и районных организаций. Цементирующей силой бригады явились коммунисты и комсомольцы, составившие свыше семидесяти процентов рядовых и офицеров.

В середине сентября, по приказу Ставки Верховного командования, бригаду перебросили под Москву. Затем после тщательной проверки боевой готовности и доукомплектования техникой и военным снаряжением бригада была направлена на Калининский фронт в составе 6-го добровольческого корпуса сибиряков.

25 ноября 1942 года 74-я отдельная бригада перешла в наступление северо-западнее г. Белый. Это был первый и очень тяжелый бой на прорыв сильно укрепленной обороны противника. Но никакие преграды не остановили дружный натиск алтайских добровольцев. Вражеская оборона была прорвана на всю ее глубину. Бригада с боями продвинулась вперед, местами до 35 километров. В ходе наступления было захвачено много вооружения, техники, пленных.

Однако фашистское командование приняло все меры для задержания наступления сибиряков. И в ночь с 7 на 8 декабря 1942 года противник крупными силами пехоты, поддержанной танками, перешел в наступление. Воины Алтая с большим упорством сдерживали натиск фашистских войск. На вторые сутки неприятель, сконцентрировав значительные силы, главным образом танковых частей, сумел отрезать пути отхода наших войск. В течение восьми дней наши воины самоотверженно сражались с гитлеровскими войсками. Невзирая на острую нехватку боеприпасов и продовольствия, солдаты стояли насмерть. Даже раненые не хотели уходить на перевязку, оставаясь в первых рядах обороняющихся.

Противник не смог сломить боевого духа сибирских воинов. Его ежедневная агитация по радио о сдаче в плен только усиливала ненависть к фашистским захватчикам. Сосредоточив основные силы на узком участке фронта, бригада в ночь на 17 декабря прорвала кольцо окружения противника, вышла в полном составе со всем вооружением и техникой.

По решению Ставки Верховного командования 7 мая 1943 года из двух бригад — 74-й и 91-й была сформирована 56-я стрелковая дивизия с присвоением ей гвардейского звания. 4 июля этого же года в торжественной обстановке в присутствии всего личного состава дивизии было вручено гвардейское знамя.

Совершив 200-километровый марш, она сосредоточилась в районе Спас-Деменска. Там она начала готовиться к новым боям. 7 августа воины-гвардейцы при поддержке авиации и артиллерии, прорвав сильно укрепленную оборону противника, своими действиями обеспечили 10-й армии освобождение г. Ельни. Безостановочно нанося противнику сильные фланговые удары, дивизия совместно с другими частями армии овладела городом Смоленском. За эти боевые действия 56-й дивизии было присвоено наименование «Смоленской».

Незабываемой страницей вошел в историю дивизии один из труднейших переходов через непроходимые Лубанские болота. Своими действиями мужественные сибиряки обеспечили прорыв обороны противника и освобождение латвийского города Лубаны.

56-я гвардейская с боями прошла по Латвии около четырехсот километров, освободив при этом более полутора тысяч населенных пунктов. Приняла участие в освобождении столицы Латвии — города Риги и других городов.

За мужество и отвагу более пяти тысяч солдат, сержантов и офицеров дивизии были награждены орденами и медалями Советского Союза.

Совет ветеранов 56-й гвардейской дивизии ведет настойчивые поиски всех участников незабываемых сражений в годы Великой Отечественной войны. Стараниями совета в Барнауле открыт музей боевой славы 56-й гвардейской, установлена мемориальная доска на здании, где в годы войны находился штаб добровольческой бригады. Члены совета поддерживают постоянную связь с музеями школ тех районов страны, где проходили боевые действия гвардейцев-сибиряков. В феврале 1977 года музей боевой славы дивизии за активную работу по военно-патриотическому воспитанию молодежи был награжден Почетными грамотами ЦК комсомола, городского и краевого комитетов ВЛКСМ. Ему присвоено звание народного.

По инициативе Совета ветеранов 7—9 июля в Барнауле будут проходить встречи бывших воинов 56-й гвардейской Краснознаменной Смоленской стрелковой дивизии.

Добро пожаловать в наш город, боевые друзья-однополчане!

Т. ПОЛУХИН,
ветеран 56-й гвардейской стрелковой дивизии.

СПЕЦВЫПУСК № 27

«АЛТАЙСКОЙ ПРАВДЫ» НА КОКСОХИМЕ» публикует корреспонденции с ряда ведущих участков этой огромной стройки. Большое место в номере занято материалами, где ставятся принципиально важные вопросы улучшения работы, ликвидации недоделок, организационных неувязок на осваиваемых площадях завода раствора и бетона, на месте будущей первой коксовой батареи, на завершающем этапе строительства новой, очень вместительной и очень нужной сейчас коллективам столовой. Здесь выступают в числе других бригадиры А. Ларина и В. Данилов, директор столовой № 4 М. Санникова.

Сообщается об одобрении проекта Конституции СССР на партсобрании в тресте Алтайкоксохимстрой, о конкурсе на мастерство среди выпускников учебного комбината (первое место — у В. Блиновой, следующие два — у Н. Поповой и Т. Дешевых), о трудовых буднях бийских домостроителей на Коксохиме (задания перевыполняются и монтажниками, и отделочниками).

Опубликован репортаж о водителях тяжелых машин Алтайстройтранса, которые организованно и умело обслуживают строительство очистных сооружений.

«ЛЮБОПЫТСТВО». Фотоэтюд Л. Кузнецова.

РЕКОРД ВОЗВРАЩАЕТСЯ...

18-ЛЕТНИЙ СОВЕТСКИЙ спортсмен Владимир Ященко, выступая в США на матче сборных юниоров СССР и США, установил новый мировой рекорд в прыжках в высоту — 233 см.

Юного атлета из Запорожья не смутили ни жара, ни влажность, «накрывшие» стадион в Ричмонде, где проходил матч, ни одиночество, в котором он остался, когда его американский соперник с первой попытки «расправлялся» он с высотами. С той же завидной, непостижимой для зрителей легкостью преодолел он планку, установленную на уровне рекорда Европы — 231 см, а затем и мира — 233 см. Зрители, переполнившие стадион Ричмондского университета, устроили овацию советскому спортсмену. Диктор объявил: «Новый рекордсмен мира просит поднять планку на 2 метра 35 сантиметров. Еще никто в мире не посягал на такую высоту». И хотя на этот раз попытки были неудачны, Владимир покорил сердца американцев.

Володя — самый молодой за всю историю рекордсмен мира, восемнадцать ему исполнилось только 12 января. Шесть лет назад высокий и тонкенький, как тростинка, паренек привлек внимание Василия Телегина, тренера ДСШ «Авангард» в Запорожье.

Вот что по просьбе спортивной редакции ТАСС говорит о новом рекордсмене мира заслуженный тренер СССР Владимир Михайлович Дьячков, консультирующий Ященко с декабря прошлого года: «Он очень одарен от природы. Прыгучесть у него — лучше, чем у Брумеля, отличная координация движений, прыжки его легки и грациозны. Но все-таки главное — серьезное, вдумчивое отношение к тренировке. Без огромного трудолюбия, целеустремленности Володя не смог бы освоить технически весьма сложный «классический» советский вариант «нерекордного» стиля прыжка.

* * *

В олимпийском сезоне Владимир стал лидером среди сверстников, выиграв юниорский чемпионат страны (221 см), а затем на матче с командой ГДР установив личный рекорд — 222 см. Зимой — снова на матче с юниорами ГДР — Ященко взял высоту 226 см. Совсем недавно в Гомеле он «примерился» к рекорду Европы — 231 см — и был близок к успеху...

Большая работа наших тренеров с молодыми «высотниками» в последние три — четыре года обернулась нынешней зимой «взрывом» высоких результатов (напомним один — прыжок Александра Григорьева на 228 см). И вот тот же Григорьев начинает сезон рекордом Европы (230 см), на днях в Хельсинки Геннадий Белков, тоже лишь нынешней зимой прыгнувший на 225 см, побеждает «самого» Стоунза, а в Ричмонде Ященко возвращает нашей стране мировой рекорд. Будет ли рекорд расти и дальше? Ответ дал сам новый рекордсмен, «замахнувшись» на высоту 235 см...

(Корр. ТАСС).

НА ТУРНИРЕ В ЛЕНИНГРАДЕ

ЛЕНИНГРАД, 6 июля. (Корр. ТАСС). С ничьих начался восьмой тур международного шахматного турнира. Один из вариантов сицилианской защиты был разыгран у Карпова с Рибли (Венгрия). Чемпион мира белыми, сохраняя некоторую инициативу, добился по дебюту так называемого преимущества двух слонов, однако удачно расположенный в центре черный конь надежно защищал подступы к своему королю. Убедившись, что в позиции Рибли слабых мест не нащупать, Карпов на 25-м ходу согласился на ничью.

Экс-чемпион мира Смыслов согласился на ничью с Таймановым на 18-м ходу. В сложной позиции, возникшей по дебюту у Кочиева с Балашовым, партнеры решили не рисковать и разошлись миром через 16 ходов. Разменяв всего по одной пешке, но затратив на 19 ходов два часа, заключили перемирие Смейкал (Чехословакия) и Таль.

Разменяв почти все фигуры после пяти часов борьбы, согласились на ничью Вагнин с Марнотти (Италия).

Романишин настойчиво стремился к победе в партии с кубинским гроссмейстером Гарсиа и начал атаку на короля. Его соперник упорно защищался и сумел завладеть инициативой. Незадолго до перерыва Гарсиа выиграл пешку. Партия осталась неоконченной в трудной для Романишина позиции.

Также отложены встречи Фогт (ГДР) — Кнежевич (Югославия), Белявский — Радулов (Болгария).

После восьми туров по пять очков набрали Романишин (одна отложенная), Тайманов и Таль.

Девятый тур состоялся вчера.

Рассказы о спортсменах
СЕКУНДАНТ

ПЛОТНО СЖАТЫЕ ГУБЫ, внимательный взгляд прищуренных глаз, подтянутая фигура. Издали он кажется моложавым. Но виски изрядно посыпаны снежком седины, а лицо в сетке морщин. На тренировках он заставляет нас работать до седьмого пота. Чем выше твои результаты, тем меньше надежд во время тренировки на минуту отдыха. Он терпеть не может ленивых, может, потому, что сам не знает, что такое сидеть без дела. Среди его воспитанников — чемпионы России, призеры всесоюзных и международных соревнований. А сам он, наш наставник, старший тренер сборной Алтая Василий Семенович Данилов, уже несколько лет носит звание заслуженного тренера РСФСР.

Выхожу из раздевалки. Холодные лучи света режут глаза. Четырехугольник ринга кажется маленьким в огромном зале, наполненном равномерным гулом. Тишина наступит потом. На протяжении всего боя ее будут прорезать возгласы восхищения или разочарования. Но для меня сейчас не существует зрителей. За мной, держа в руках полотенце, идет Секундант. Самый близкий теперь человек. Наверное, он долго колебался перед тем, как меня, «зеленого новичка», выставить против такого сильного соперника. Шаг навстречу противнику. Бокс.

Неправда, что есть спортсмены без нервов. Волнуются все. Особенно в начале боя. Секундант говорил, что настоящего мастера и отличает от новичка способность подавлять волнение. Мне это не удается. Соперник боксирует в левосторонней стойке, руки высоко подняты, удары мощные, хлесткие. Позавидуешь, как хладнокровно контролирует он мои прямолинейные действия. Начинаю просто идти вперед без ударов. Расплата следует немедленно. Получаю сильный встречный удар справа. Тупая боль медленно разливается по всему телу, тяжелеют ноги.

Автоматически кружась в замысловатом танце по рингу, потихоньку отхожу от «встряски». Даже радуюсь, что судья не заметил нокдауна. Чувствую усталость. Какие они долгие, эти две минуты! А Секундант, каково ему сейчас?

Когда звучит гонг, он молча входит в ринг, ставит табуретку. Я устало плюхаюсь на нее и закрываю глаза. Секундант выполняет свои обязанности почти автоматически. Мощным пропеллером, нагоняя воздух, кружит передо мной полотенце. Дышу глубже, еще, расслабляюсь... «У тебя еще очень много сил, а похоже, что ты уже раскис, — первое, что сказал Секундант. — Во втором раунде будь предельно собранным. Нужно атаковать, иначе проиграешь». Открываю глаза. Вижу его сосредоточенное лицо.

Второй раунд. Соперник не ожидал от меня такого бурного начала. Он два раза атакует, но я прекрасно чувствую дистанцию и не пропускаю ни одного сильного удара. Радостное открытие того, что могу противостоять сильному боксеру, вселяет уверенность. Замечаю, что левая рука у соперника низко опущена и открыт подбородок. Ухожу чуть назад. Соперник идет на меня. Я ложно демонстрирую удар «снизу по туловищу», а сам неожиданно бью правой прямой в разрез перчаток соперника. Он медленно оседает на маты ринга. Так же медленно поднимается. Но судья уже открыл счет. Нокдаун. Отхожу в нейтральный угол. Вопросительно смотрю на Секунданта. Жду поздравлений. А он вроде как недоволен.

После нокдауна соперник действует осторожнее. Гонг застает меня в атаке. Удивительная вещь — Время: теперь вот его не хватило.

Секундант весь перерыв молчит. Только когда я встал, вновь с равнодушием в голосе бросает: «Повыше руки. Это, пожалуй, основное. Иди».

Он подталкивает меня в спину. Третий раунд я начинаю по-спортивному зло. Соперник идет на меня почти в открытую, приглашает атаковать. Знаем мы такие хитрости. «Осторожнее, — говорю я себе, — осторожнее».

Все в порядке. Мой танец легче, чем у противника. Это что-то значит. Последние секунды. Концовка, кажется, за мной.

Секундант ждет, пока я пройду в свой угол. Расшнуровывает перчатки: «Дыши поровнее, поглубже. Все хорошо».

Вот оно, наконец-то, слово, «хорошо!». Как приятно звучит оно. А что скажут судьи? Весь мокрый от пота, вымученно улыбаюсь. Вдруг замечаю зал, лица, много лиц и, наконец, теперь слышу голоса.

Мы долго стоим в центре ринга. На мгновение воцаряется тишина. А потом сухой щелчок репродуктора, и монотонный голос диктора: «Победил по очкам...». — Моя фамилия летит по залу, вызывая ураган аплодисментов, а кого на лихой свист. Я победил.

Секундант ожидает меня в вестибюле опустевшего Дворца спорта. Мы молча идем к выходу. Тренер и ученик. Ни слова о прошедшем бое. Он сухо, в растяжку говорит: «Недолго отдохнешь. Заслужил. Кроме того, сдашь все лабораторные работы, опять из института звонили».

А на улице весна. В своих необычных запахах цветущей сирени, зеленом наряде деревьев. Я стараюсь попасть в такт семенящему рядом тренеру. На перекрестке прощаемся. Он шутливо толкает меня в плечо и улыбается: «Спокойной ночи. — И добавляет: — Если она для тебя таковой будет. Счастливо». И, круто повернувшись, он зашагал прочь. Такой близкий мне человек, которому я так и не успел сказать самого главного — слов признательности.

Если вам случится попасть в наш, видавший виды, но прекрасно оборудованный спортивный зал, то в любое время дня вы увидите в нем одну—две группы мальчишек, а с ними молодого тренера. Иногда из тренерской комнаты или дверей спортзала выходит среднего роста, подтянутый человек с седеющими висками. Это мой постоянный секундант и тренер Василий Семенович Данилов. Если он не спешит, — а дел у него всегда много,— то на минуту задерживает свой взгляд на хрупких мальчишках, на молодом тренере. И обязательно что-нибудь скажет — веселое, ободряющее и полезное. А вечером сам наденет тренерский костюм и до седьмого пота будет гонять нас, «сборников». Он требовательный, мой Секундант, однажды и навсегда выбравший эту удивительную специальность — дарить людям любовь к спорту.

Г. РУДЬКО,
кандидат в мастера спорта СССР.

Редактор Ю. МАЙОРОВ.

СПОРТ

СОВЕТСКИЕ ФУТБОЛИСТЫ — В ПОЛУФИНАЛЕ

ТУНИС. (Корр. ТАСС). Сборная СССР по футболу в полуфинале проходящего здесь первого чемпионата мира среди юниоров (возраст — до 19 лет) встретится 7 июля с командой Уругвая.

В другом полуфинале будут играть команды Мексики и Бразилии.

Наши футболисты вышли победителями в предварительной группе «Д», сыграв вничью заключительный матч со сборной Австрии — 0:0.

Уругвайская команда выиграла турнир в группе «В»: в последнем матче она взяла верх над сборной Марокко — 3:0.

Окончательно участники чемпионата расположились в турнирной таблице таким образом: группа «В» — Уругвай (6 очков), Гондурас (4), Венгрия (2), Марокко (0); группа «Д» — СССР (5), Парагвай (4), Ирак (2), Австрия (1).

* * *

...Турнир в Сфаксе оказался интересным по разнообразию игровых стилей команд, по своему напряжению. Наша сборная провела его ровно, во всех трех матчах владела инициативой, много атаковала.

Команда Уругвая, с которой нашим юниорам предстоит встретиться на стадионе в Тунисе, сильная, хорошо сыгранная. Она прибыла на чемпионат мира в том же составе, в котором два месяца назад выиграла первенство юниоров Южной Америки.

ДВЕ НИЧЬИ

Очередные матчи в чемпионате страны по футболу среди команд второй группы класса «А» провели алтайские коллективы «Динамо» и «Торпедо».

Динамовцы сыграли вничью 0:0 в Усть-Каменогорске с местным «Востоком», а торпедовцы также вничью — 1:1 на своем поле с новосибирским «Чкаловцем».

ИТОГИ «СУББОТНЕГО СПОРТЛОТО»

Главным управлением спортивных лотерей подведены итоги 27-ых тиражей «Субботнего спортлото» (5 из 36), состоявшихся 2 июля.

I тираж: за пять угаданных номеров сумма выигрыша — по 5.000 руб. (2 карточки); четыре номера — по 204 руб. (925); три номера — по 6 руб. (33.079).

II тираж: за пять угаданных номеров сумма выигрыша — по 5.000 руб. (9 карточек); четыре номера — по 168 руб. (1.068); три номера — по 6 руб. (28.846).

Выплата выигрышей по 27 тиражам «Субботнего спортлото» (5 из 36) будет производиться с 13 июля по 13 августа.

(ТАСС).

ЧТО? ГДЕ? КОГДА?

СПРАВОЧНЫЙ ОТДЕЛ «АЛТАЙСКОЙ ПРАВДЫ»

ТЕЛЕВИДЕНИЕ

ЧЕТВЕРГ 7 ИЮЛЯ

ПЕРВАЯ ПРОГРАММА
МОСКВА

10.00 — Новости. **10.10** — Утренняя гимнастика. (Цветное телевидение). **10.30** — Программа мультфильмов. **10.50** — Кинопрограмма для детей. (Цветное телевидение). **11.45—12.45** — «Наша биография. Год 1953-й». (Цветное телевидение). **16.00** — «Твой труд — твоя высота». Кинопрограмма. **17.00** — «На родине Джека Лондона». (Цветное телевидение). **17.30** — Концерт Государственного академического заслуженного ансамбля танца УССР. (Цветное телевидение).

БАРНАУЛ

18.00 — Для детей. Мультфильмы. **18.20** — «Экран новостей». **18.30** — Киножурнал. **18.40** — «Алтай индустриальный».

МОСКВА

19.15 — Концертный зал телестудии «Орленок». (Цветное телевидение). **20.00** — Новости. **20.15** — Мультфильм. (Цветное телевидение). **20.25** — «Наука сегодня». (Цветное телевидение). **20.55** — «Творчество народов мира». **21.25** — «Обсуждаем проект Конституции СССР». (Цветное телевидение). **21.40** — Экран приключенческого фильма. «Дело № 306». Художественный фильм. **23.00** — «Время». Информационная программа. **23.30** — Премьера телевизионного музыкального фильма «Георг Отс и опера». **0.25** — Чемпионат СССР по плаванию. Передача из Днепропетровска. (Цветное телевидение). По окончании (0.55) — Программа передач.

ВТОРАЯ ПРОГРАММА
МОСКВА

18.15 — «В Центральном детском театре». **18.45** — «Шахматная школа».

БАРНАУЛ

19.15 — «Из веков на века». Научно-популярный фильм. **19.25** — «Экран новостей». **19.35** — Киножурнал. **19.45** — «Музыкальные встречи». Композитор Ю. Тюльпин. **20.20** — «В огне брода нет». Художественный фильм.

ТЕАТРЫ

ГАСТРОЛИ КИРГИЗСКОГО АКАДЕМИЧЕСКОГО ТЕАТРА ОПЕРЫ И БАЛЕТА (в помещении краевого театра драмы). «ТРАВИАТА» — в 19.30, 8 июля — «СПАРТАК» — в 19.30; в помещении концертного зала филармонии 8 июля — «БЕЛОСНЕЖКА И СЕМЬ ГНОМОВ» — в 11.

ГАСТРОЛИ ТОМСКОГО ОБЛАСТНОГО ДРАМАТИЧЕСКОГО ТЕАТРА (в помещении краевого театра оперетты). «ИЗ ПЛЕМЕНИ КЕДРА» — в 19.30, 8 июля — «НОЧНАЯ ПОВЕСТЬ» — в 19.30.

КИНО

«МИР». Новый цветной широкоформатный фильм «КАФЕ «ИЗОТОП» — в 9.30, 11.20, 13.10, 15, 17. Рекламно-информационные сеансы — в 19, 21.

«РОССИЯ». «СОЛНЦЕ, СНОВА СОЛНЦЕ» — в 9, 10, 10.45, 11.45, 12.30, 13.30, 16.45, 17.45, 21 (удлиненный сеанс), 22. «МЫ ТАК ЛЮБИЛИ ДРУГ ДРУГА» (1—2 серии) — в 14.15, 15.15, 18.30, 19.30.

«РОДИНА». «БЫТЬ ЛИШНИМ» — в 9, 10.55, 12.50, 14.45, 16.40, 18.35, 20.30, 22.10. «КИВЕТ ТАКОЙ ПАРЕНЬ» — в 10, 11.55, 13.50, 15.45, 17.40, 19.35, 21.30 (удлиненный сеанс).

«ЮНОСТЬ». «БЫТЬ ЛИШНИМ» — в 9.30, 13.30, 17.30, 21.30 (удлиненный сеанс). Широкоформатный фильм «БЕГУЩИЙ ЧЕЛОВЕК» — в 11.30, 15.30, 19.30.

«ПЕРВОМАЙСКИЙ». «БЫТЬ ЛИШНИМ» — в 10, 11, 12, 13, 14, 15, 16, 17, 18, 19, 20, 21 (удлиненный сеанс), 21.40.

ЛЕТНИЙ КИНОТЕАТР ВДНХ. «АФОНЯ» — в 13, 15, 17.

«ЧАЙКА». «БОЛЬШОЕ ПРИКЛЮЧЕНИЕ ЗОРРО» — в 11, 13, 15, 17, 19, 21 (удлиненный сеанс).

«РУЧЕЕК». «БОЛЬШОЕ КОСМИЧЕСКОЕ ПУТЕШЕСТВИЕ» — в 9.30.

«ПИОНЕР». «КОРАБЛЬ-ПРИЗРАК» — в 10, 13.10, 17. СБОРНИК МУЛЬТФИЛЬМОВ — в 11.20, 15. «БЕЛЫЕ ВОЛКИ» — в 19, 21.

«АЛТАЙ». «ДЕСЯТЬ ДНЕЙ ЗА СВОЙ СЧЕТ» — в 15, 17, 19 (удлиненный сеанс), 21.

«ЗАРЯ». «УЛЫБНИСЬ, РОВЕСНИК!» — в 15, 17, 19, 20.40 (удлиненный сеанс).

ДВОРЕЦ КУЛЬТУРЫ ХИМИКОВ. «ЖИВУЩИЕ СВОБОДНЫМИ» — в 15, 17, 19, 21 (удлиненный сеанс).

КЛУБ ЗАВОДА «ТРАНСМАШ». «МЫ ТАК ЛЮБИЛИ ДРУГ ДРУГА» (1—2 серии) — в 15, 17.30, 20. В парке — вечер танцев — в 21.

ПАРК КУЛЬТУРЫ И ОТДЫХА МЕЛАНЖЕВОГО КОМБИНАТА. «ДОКТОР ФРАНСУАЗА ГАЙЯН» — в 22.30.

ДВОРЕЦ КУЛЬТУРЫ КОТЕЛЬЩИКОВ. «НУ, ПОГОДИ» (1—10 выпуски) — в 13 (для детей). «ПРОЩАЙ, ПОЛИЦЕЙСКИЙ» — в 15, 17, 19, 21 (удлиненный сеанс).

ПОГОДА

Сегодня днем по краю, по данным синоптиков, ожидается небольшая облачность, без осадков, по северным районам местами слабые кратковременные дожди, ветер юго-западный, 5—10 метров в секунду. Температура 25—30 градусов тепла.

По Барнаулу — небольшая облачность, без осадков, ветер юго-западный, 5—10 метров в секунду. Температура 26—28 градусов тепла.

Давление на 13 часов 6 июля было 747,9 миллиметра ртутного столба. Относительная влажность воздуха 39 процентов.

Уровень воды реки Оби у города Барнаула 316 сантиметров над 0 графика водпоста. Температура воды 19,6 градуса.

ДОМ ТВОРЧЕСКОЙ ИНТЕЛЛИГЕНЦИИ

(ул. Короленко, 105)

7 июля состоится **торжественное заседание, посвященное 56-й годовщине победы Монгольской Народной революции.**

Начало в 17.00

ТИПОГРАФИИ ИЗДАТЕЛЬСТВА «АЛТАЙСКАЯ ПРАВДА»
требуются:
приемщики газет, тискальщица контролер-сколотчик, электрик.
Обращаться: ул. Короленко, 105, комн. 302. Тел. 5-64-87.

БАРНАУЛЬСКИЙ ГОСУДАРСТВЕННЫЙ ПЕДАГОГИЧЕСКИЙ ИНСТИТУТ
объявляет прием студентов

на первый курс дневного отделения на факультеты:

МАТЕМАТИЧЕСКИЙ — по специальности математика;
ФИЗИЧЕСКИЙ — по специальности физика;
ИСТОРИЧЕСКИЙ — по специальности история и английский язык;
ФИЛОЛОГИЧЕСКИЙ — по специальности русский язык и литература;
ИНОСТРАННЫХ ЯЗЫКОВ — по специальностям: английский и немецкий языки, немецкий и английский языки, немецкий язык и немецкая литература; французский и немецкий языки;
ФИЗИЧЕСКОГО ВОСПИТАНИЯ — по специальности физическое воспитание.

Срок обучения — 4 года, а на историческом факультете и факультете иностранных языков — 5 лет.

Прием заявлений по 31 июля. Вступительные экзамены с 1 по 20 августа.

Поступающие на математический и физический факультеты сдают экзамены по математике (письменно и устно); физике, русскому языку и литературе (сочинение); на исторический, филологический и факультет иностранных языков — по русскому языку и литературе (письменно и устно), иностранному языку, истории СССР; на факультет физического воспитания — по общей физической подготовке (легкая атлетика, плавание и гимнастика), русскому языку и литературе (сочинение), биологии, химии.

Окончившие школу с золотой медалью сдают экзамен по одному предмету: на специальность русский язык и литература — сочинение; история и английский язык — историю СССР; математика — математику (письменно); физика — физику; физвоспитание — общую физическую подготовку; английский и немецкий языки — английский язык; немецкий и английский языки и немецкий язык и немецкая литература — немецкий язык; французский и немецкий языки — французский язык.

Заявление с указанием факультета и специальности, а также документ о среднем образовании в подлиннике, 4 фотокарточки размером 3х4 см, характеристика, выписка из трудовой книжки (для работающих), медицинская справка (форма № 286) подаются на имя ректора **ПО АДРЕСУ: 656015, г. Барнаул, пр. Социалистический, 126.**

За две недели до вступительных экзаменов работают **ПОДГОТОВИТЕЛЬНЫЕ КУРСЫ** для абитуриентов, поступающих по внеконкурсному набору.

Студенты, обучающиеся на математическом и физическом факультетах, обеспечиваются общежитием.

СРЕДНЕЕ ПРОФЕССИОНАЛЬНО-ТЕХНИЧЕСКОЕ УЧИЛИЩЕ № 13 — ХИМИКОВ
объявляет прием учащихся на 1977—78 учебный год.

Училище готовит рабочих высокой квалификации по следующим профессиям:

АППАРАТЧИК ФОРМОВАНИЯ ХИМИЧЕСКОГО ВОЛОКНА (с умением выполнять работу контролера технологического процесса), **ПЕРЕМОТЧИК ХИМИЧЕСКОГО ВОЛОКНА; ОПЕРАТОР КРУЧЕНИЯ И ВЫТЯЖКИ** (с умением выполнять работу контролера технологического процесса).

Все учащиеся обеспечиваются бесплатным питанием, ученической одеждой и общежитием.

Принимаются девушки в возрасте 15—18 лет, с образованием 8—10 классов, без экзаменов.

Срок обучения 1 и 3 года в зависимости от профессии.

После окончания училища учащиеся с 3-годичным сроком обучения получают диплом о среднем образовании и соответствующую профессию.

Заработная плата после окончания составляет 180—210 рублей.

Для поступления необходимо лично явиться в училище для прохождения медицинской комиссии и предъявить следующие документы: паспорт, свидетельство о рождении, справку с места жительства, документ об образовании, 6 фотокарточек размером 3х4 см, характеристику из школы.

АДРЕС УЧИЛИЩА: г. Барнаул, ул. Г. Титова, 8.

Проезд на трамваях № 1, 8, 9 или на автобусах № 1 и 18 до остановки «ХБК», на троллейбусе — «Крытый рынок». Телефон 6-31-07.

СРЕДНЕЕ ГОРОДСКОЕ ПРОФЕССИОНАЛЬНО-ТЕХНИЧЕСКОЕ УЧИЛИЩЕ № 35
объявляет прием учащихся на 1977—78 учебный год по следующим специальностям: **СБОРЩИК ПОКРЫШЕК** (с умением выполнять работу заготовщика шинного производства), **ПРЕССОВЩИК-ВУЛКАНИЗАТОРЩИК** (с умением выполнять работу машиниста шприц-машины), **ЭЛЕКТРОМОНТЕР** по ремонту электрооборудования, **СЛЕСАРЬ** по ремонту и обслуживанию технологических установок, **СЛЕСАРЬ КИПиА, ТОКАРЬ, КОНТРОЛЕР ОТК.**

Срок обучения 3 года.

Принимаются юноши и девушки в возрасте 15 лет и старше, имеющие образование 8 классов. После окончания училища получают диплом о среднем образовании и специальность.

По специальностям сборщик покрышек, прессовщик-вулканизаторщик, контролер ОТК принимаются юноши и девушки в возрасте 17 лет, с образованием 10 классов, срок обучения 1 год.

Учащиеся с 3-годичным сроком обучения находятся на полном государственном обеспечении, а с годичным сроком обучения получают стипендию в размере 36 рублей в месяц.

Учащимся по специальности сборщик покрышек с 3-годичным сроком обучения выдается дополнительно стипендия 10 рублей в месяц. Всем учащимся, кроме этого, в период практики в цехах завода выплачивается третья часть заработка. Иногородние обеспечиваются общежитием.

Для поступления необходимы следующие документы: заявление на имя директора, заявление от родителей, свидетельство об образовании, свидетельство о рождении или паспорт, характеристика из школы, справка с места жительства, по 4 фотокарточки размером 3х4 см и 4х6 см. Документы почтой не принимаются. Медицинскую комиссию проходят на месте.

АДРЕС УЧИЛИЩА: г. Барнаул, ул. Юрина, 203. Проезд на трамваях № 5, 8, 9, автобусе № 18 до больницы шинного завода.

УВАЖАЕМЫЕ ТОВАРИЩИ!
В городах БАРНАУЛЕ и БИЙСКЕ работают БЮРО ПО ТРУДОУСТРОЙСТВУ И ИНФОРМАЦИИ НАСЕЛЕНИЯ

Бюро располагают сведениями о наличии свободных рабочих мест, вакансий на предприятиях, стройках и в организациях, об условиях труда и быта на них.

Бюро помогут вам в короткий срок устроиться на работу с учетом ваших желаний, профессии, опыта работы и места жительства; лиц, не имеющих специальности, направят на предприятия, где ее можно приобрести.

Если вы уволились с прежнего места работы или прибыли в город на постоянное жительство, не теряйте драгоценного времени — обращайтесь в бюро по трудоустройству.

АДРЕСА БЮРО: в г. Барнауле — ул. ДЕПОВСКАЯ, 34, (проезд всеми видами транспорта до пл. Октября) **и ФИЛИАЛ БЮРО — ул. ОСТРОВСКОГО, 16, комн. 2; в г. БИЙСКЕ — ул. МИТРОФАНОВА, 37** (в районе вокзала).

ДВОРЕЦ ЗРЕЛИЩ И СПОРТА

С 7 ИЮЛЯ

открывается КАТОК

С ИСКУССТВЕННЫМ ЛЬДОМ

для массового катания

Каток работает ежедневно, с 10 до 19 часов.

Билеты продаются в кассах Дворца спорта с 9.30 до 19 часов.

Телефон для справок 5-11-09.

10 ИЮЛЯ НА ВДНХ КРАЯ ПРОВОДИТСЯ

выставка-демонстрация мод 1977 года

ПРИГЛАШАЕМ ПОСЕТИТЬ ВЫСТАВКУ. Выставком.

БЮРО ПО ТРУДОУСТРОЙСТВУ
приглашает
на постоянную работу
ПРЕПОДАВАТЕЛЕЙ: кулинарии, организации производства предприятия общественного питания, экономики, технологии кондитерского производства и **МАСТЕРОВ ПРОИЗВОДСТВЕННОГО ОБУЧЕНИЯ** поваров.

Обращаться: ул. Деповская, 34.

Партком, местный комитет аппарата краевого комитета КПСС выражают глубокое соболезнование заведующему сектором печати крайкома КПСС Кинелеву Виктору Ивановичу по поводу безвременной кончины брата

КИНЕЛЕВА Георгия Ивановича.

Железнодорожный райком КПСС, исполком районного Совета депутатов трудящихся, партийный комитет и коллектив завода механических прессов выражают глубокое соболезнование директору завода Шведчикову Анатолию Константиновичу по поводу смерти его отца

Константина Иосиповича.

БЮРО ПО ТРУДОУСТРОЙСТВУ
приглашает
на постоянную работу
В КРАЕВУЮ КОНТОРУ:
техника-электрика на должность мастера и **электромонтеров** 3, 4, 5 разрядов.

* * *

МОНТЕРОВ ПУТИ, ДЕЖУРНЫХ по переезду, путевых **ОБХОДЧИКОВ, АВТОКРАНОВЩИКА, ЭКСКАВАТОРЩИКА, КАМЕНЩИКА, ПЕЧНИКА.**

Все работающие пользуются льготами железнодорожников, а монтеры пути, дежурные по переезду и путевые обходчики дополнительно обеспечиваются бесплатными квартирами на линии.

Обращаться: ул. Деповская, 34.

пишите звоните

НАШ АДРЕС:
г. Барнаул,
ул. Короленко, 105.
Индекс — 656099.

Приемная редактора — 5-49-56, 5-30-69; заместители редактора — 5-48-37, 5-43-54; ответственный секретарь — 5-52-34; заместители ответственного секретаря — 5-51-13. ОТДЕЛЫ: партийной жизни — 5-53-11 (заведующий), 5-46-16; пропаганды и агитации — 5-50-92; советского строительства и быта — 5-51-73; сельского хозяйства — 5-46-73 (заведующий), 5-54-64, 5-58-13; промышленности и транспорта — 5-52-63 (заведующий), 5-46-12, 5-65-09; строительства — 5-49-54; науки и учебных заведений — 5-50-82 (заведующий), 5-51-55; культуры — 5-26-71; информации и спорта — 5-46-92 (заведующий), 5-37-17; фельетонов — 5-15-10; писем и массовой работы — 5-54-12 (заведующий), 5-48-71, 5-55-84; фотокорреспонденты — 5-37-44; собкоровская сеть — 5-45-62; отдел объявлений — 5-53-62; редакция рекламного приложения «Алтайская неделя» — 5-57-90 (редактор), 5-57-88; общественная приемная — 5-57-62, собственные корреспонденты: в Алейске — 1-45; Рубцовске — 96-37-43, 92-25-57; Камне-на-Оби — 6-08; Славгороде — 2-16-73; Горно-Алтайске — 49-41; Благовещенке — 22-8-29, 22-8-51; Тальменке — 9-25-08; Кулунде — 91-2-93.

Типография издательства «Алтайская правда» Алтайского крайкома КПСС.

АГ 16244. 50.300
Заказ 5649.
Тираж 240.000 экз.