ПРОЛЕТАРИИ ВСЕХ СТРАН, СОЕДИНЯЙТЕСЬ!

АЛТАЙСКАЯ ПРАВДА

Орган Алтайского краевого комитета КПСС и краевого Совета депутатов трудящихся

№ 138 (16869) • СУББОТА, 11 ИЮНЯ 1977 ГОДА • Газета выходит с 12 августа 1917 г. • Цена 2 коп.

ЛЕНИНСКИМ КУРСОМ

ИНФОРМАЦИОННОЕ СООБЩЕНИЕ

О СОБРАНИИ АКТИВА КРАЕВОЙ ПАРТИЙНОЙ ОРГАНИЗАЦИИ

10 июня 1977 года состоялось собрание актива краевой партийной организации. Участники собрания обсудили вопрос: «О проекте Конституции СССР и задачах партийных организаций края, вытекающих из доклада товарища Л. И. Брежнева на майском (1977 г.) Пленуме ЦК КПСС».

С докладом на собрании выступил первый секретарь крайкома КПСС товарищ **Н. Ф. Аксенов.**

В прениях по докладу выступили: **Н. С. Лазебный** — первый секретарь Горно-Алтайского обкома КПСС; **М. М. Сидоров** — первый секретарь Барнаульского горкома КПСС; **Т. М. Журавлева** — ткачиха Барнаульского хлопчатобумажного комбината; **А. Т. Цигулев** — первый секретарь Тальменского райкома КПСС; **Ф. Ф. Шнайдер** — председатель колхоза им. Кирова Славгородского района, Герой Социалистического Труда, депутат Верховного Совета СССР; **К. А. Айдарханов** — первый секретарь Бурлинского райкома КПСС; **И. Е. Красников** — председатель Красногорского райисполкома; **А. И. Сигида** — фрезеровщик завода «Алтайсельмаш», Герой Социалистического Труда; **Б. А. Мартемьянов** — ректор Алтайского сельскохозяйственного института, доктор сельскохозяйственных наук.

По обсужденному вопросу собрание актива приняло резолюцию.

Собрание актива краевой партийной организации отметило, что коммунисты, все трудящиеся края с глубоким удовлетворением, большим патриотическим подъемом и одобрением восприняли проект новой Конституции СССР, решения майского (1977 г.) Пленума ЦК КПСС, доклад на Пленуме ЦК Генерального секретаря ЦК КПСС, Председателя Конституционной комиссии товарища Л. И. Брежнева. Они рассматривают эти выдающиеся документы как важную веху в жизни нашей страны, новое убедительное проявление заботы ленинской партии о процветании Советской Родины, об укреплении ее могущества и авторитета, о создании самых благоприятных условий для развития и приложения гражданами СССР своих творческих сил, способностей и дарований, гармоничного развития личности.

Принятие новой Конституции СССР станет еще одним историческим вкладом нашей ленинской партии, всего советского народа в великое дело строительства коммунизма и вместе с тем — в интернациональное дело борьбы трудящихся всего мира за свободу, за прогресс человечества, за прочный мир на земле.

Как указывалось на майском Пленуме ЦК КПСС, за четыре десятилетия, прошедшие со времени принятия действующей Конституции СССР, в советском обществе произошли глубокие изменения. В Советском Союзе построено развитое, зрелое социалистическое общество. В результате успехов социалистического строительства, достигнутых под руководством Коммунистической партии, крупные, принципиальные перемены затронули все стороны общественной жизни. Неузнаваемо изменилась экономика страны. В ней безраздельно господствует социалистическая собственность. Единый мощный народнохозяйственный организм развивается на основе сочетания достижений научно - технической революции с преимуществами социалистического строя. Растет социальная однородность советского общества. Еще прочнее стал нерушимый союз рабочего класса, колхозного крестьянства и народной интеллигенции. Постепенно стираются различия между основными социальными группами. Все более сближаются самим ходом своей жизни нации и народности нашей страны. Сложилась новая историческая общность людей — советский народ.

С построением зрелого социализма, с переходом на идейно - политические позиции рабочего класса всех слоев населения Советское государство, возникшее как диктатура пролетариата, переросло в общенародное государство. Сильно изменились международное положение Советского Союза и весь социально - политический облик мира. Покончено с капиталистическим окружением СССР. Социализм превратился в мировую систему, сложилось могучее социалистическое содружество. Существенно ослаблены позиции мирового капитализма. Десятки молодых государств, бывших колоний, выступают против империализма. Появилась реальная возможность предотвратить новую мировую войну.

Опираясь на достигнутое, советский народ под руководством Коммунистической партии решает теперь исторические задачи коммунистического строительства.

Всесторонне характеризуя перемены после принятия ныне действующей Конституции СССР, докладчик и выступавшие на собрании актива в прениях показывали это, в частности, на примере Алтайского края, 40-летие со дня образования которого трудящиеся края отмечают в этом году.

За эти годы волей нашей партии, трудом людей неузнаваемо изменилась экономика края. Нынешний Алтай — один из крупнейших индустриальных и культурных районов на востоке страны. Он дает Родине мощные энергетические котлы, тракторы, станки, вагоны, плуги и многое другое. Алтай — край большой химии. Действуют объединение «Химволокно» имени Ленинского комсомола, шинный завод, Кучукский сульфатный комбинат и ряд других предприятий. Сегодня в крае действуют 600 промышленных предприятий с годовым объемом производства более 4 миллиардов рублей, продукция которых поставляется в 55 стран мира.

Промышленность края занимает значительный удельный вес в Российской Федерации. Так, производство тракторных плугов составляет 82 процента, грузовых вагонов — 34,7, химических волокон — 12 процентов.

В результате социалистических преобразований в деревне край стал богатейшей житницей нашей страны. Край дает более 10 процентов высокосортной пшеницы в РСФСР.

Алтай занимает первое место в Российской Федерации по производству масла и первое место в стране — по производству сыра, а среди областей и краев от Урала до Сахалина—первое место по производству мяса, второе — по производству молока и шерсти, пятое место — по производству яиц.

Наши колхозы и совхозы стали крупными социалистическими сельскохозяйственными предприятиями, оснащенными современной техникой. В 3,5 раза увеличилось количество тракторов всех марок, в 9,6 раза — грузовых автомобилей, в 3,8 — зерноуборочных комбайнов. По мощности тракторный парк возрос в 15 раз.

Значительно возросло поголовье скота в совхозах и колхозах. В 2,2 раза увеличилось количество коров, в 2,6 — свиней, в 2,2 раза — овец и коз.

За годы существования края осуществлена большая программа капитального и культурно - бытового строительства. Построено и введено в действие около 200 промышленных предприятий. В 41 раз возросли капитальные вложения.

Большое развитие получили торговля и общественное питание. В 1976 году населению продано товаров на 2 миллиарда 159 миллионов рублей, или в 25 раз больше, чем в 1937 году. Товарооборот общественного питания увеличился в 37 раз.

Из года в год растет материальное благосостояние трудящихся края. Среднемесячная заработная плата одного работника, занятого в народном хозяйстве, возросла по сравнению с 1940 годом в 6 раз. Среднегодовая оплата труда колхозников возросла в 1976 году по сравнению с 1956 годом в 27 раз.

Достигнуты успехи в области здравоохранения, народного образования и культуры. Число больничных коек увеличилось в 7 раз, поликлиник — в 1,4 раза.

80 процентов населения края могут смотреть телепередачи. Практически все села радиофицированы.

За 40 лет численность рабочих и служащих, занятых в народном хозяйстве края, увеличилась в 5 раз. Среди них более 210 тысяч дипломированных специалистов, в том числе 73 тысячи с высшим образованием.

Число инженеров в сравнении с 1941 годом увеличилось в 48 раз, техников — в 40 раз, агрономов, зоотехников, ветврачей и лесоводов с высшим и средним специальным образованием — в 10 раз.

Перемены, происшедшие в стране, нашли свое отражение в проекте новой Конституции СССР.

В докладе товарища Л. И. Брежнева на Пленуме ЦК дано глубокое научное обоснование необходимости новой Конституции, раскрыто ее значение для внутренней жизни страны, международное значение нового Основного Закона страны. Поставлены задачи, связанные с предстоящим всенародным обсуждением его проекта.

Доклад товарища Л. И. Брежнева на Пленуме ЦК является выдающимся политическим и идейно-теоретическим документом. Он ярко свидетельствует о том, что проект Конституции СССР, внесенный на рассмотрение Пленума ЦК, является результатом всесторонне научного анализа и обобщения громадных изменений в советском обществе за 40 лет после принятия нынешней Конституции, конституционного опыта Советского Союза и других стран социализма.

Выдающийся личный вклад в его разработку внес Леонид Ильич Брежнев, который явился блестящим организатором той большой работы, которую провела под его непосредственным руководством Конституционная комиссия, при деятельном участии Центрального Комитета КПСС, Политбюро ЦК.

Принятие новой Конституции будет иметь огромное значение как для внутренней жизни страны, так и для укрепления позиций сил социализма, мира и прогресса на международной арене.

Реализация положений новой Конституции должна поднять на качественно новый уровень всю нашу государственную и хозяйственную деятельность, всю работу органов власти и управления, она позволит трудящимся еще активнее включиться в управление экономикой, в контроль за работой государственного аппарата.

Новая Конституция наглядно покажет всему миру, как развивается социалистическое государство, все прочнее и глубже утверждая социалистическую демократию, наглядно покажет, какова социалистическая демократия, в чем ее суть. Конституция обогатит общую сокровищницу опыта мирового социализма, явится вдохновляющим примером для освободительной борьбы трудящихся за рубежом.

Собрание актива целиком и полностью одобрило проект Конституции СССР, решения майского (1977 г.) Пленума ЦК КПСС, положения и выводы доклада на Пленуме ЦК Генерального секретаря ЦК КПСС, Председателя Конституционной комиссии товарища Л. И. Брежнева и приняло их к неуклонному руководству и исполнению.

Собрание отметило огромную работу, которая была проделана Конституционной комиссией, большой личный вклад товарища Л. И. Брежнева в разработку проекта Конституции и выразило ему за это сердечную благодарность и признательность.

Одобренный Пленумом ЦК КПСС и вынесенный на всенародное обсуждение проект Конституции СССР является документом всемирно-исторического значения, проникнутый ленинским духом, заботой родной партии о советском человеке, расцвете нашей великой социалистической Родины.

Руководствуясь решениями майского (1977 г.) Пленума ЦК КПСС, в целях организации максимально широкого, свободного и по-настоящему делового обсуждения проекта Конституции СССР, его пропаганды, а также учета и рассмотрения предложений и замечаний трудящихся собрание актива рекомендовало партийным, советским, профсоюзным и комсомольским организациям осуществить необходимую организаторскую и массово-политическую работу по широкому обсуждению проекта Конституции СССР.

Необходимо обсудить проект Конституции и задачи партийных организаций, вытекающие из доклада товарища Л. И. Брежнева на майском (1977 г.) Пленуме ЦК КПСС, на пленумах или собраниях актива Горно-Алтайской областной, городских и районных партийных организаций и на открытых собраниях первичных парторганизаций.

Должно быть организовано обсуждение проекта Конституции СССР на собраниях коллективов трудящихся по предприятиям, совхозам, колхозам, организациям, учреждениям, учебным заведениям, на собраниях граждан по месту жительства, а также в печати, по радио и телевидению.

Проект Конституции СССР необходимо обсудить на сессиях вновь избранных краевого, Горно-Алтайского областного, городских, районных, сельских и поселковых Советов депутатов трудящихся.

Привлечь к проведению работы, связанной со всенародным обсуждением проекта Конституции СССР, руководящих работников партийных, советских, профсоюзных, комсомольских и хозяйственных органов, ученых, специалистов народного хозяйства, широкий пропагандистский актив.

В ходе всенародного обсуждения проекта Конституции СССР необходимо:

всесторонне освещать достижения советского народа в построении коммунистического общества, в развитии экономики, культуры, науки, широко показывать неуклонный рост материального благосостояния и культурного уровня народа;

ярко раскрывать руководящую роль партии в создании первого в мире социалистического государства, в обеспечении полной и окончательной победы социализма и построении развитого социалистического общества в СССР;

глубоко разъяснять гуманистическую природу Советского государства, превыше всего ставящего интересы трудящихся, интересы всего народа;

убедительно показывать демократизм советского общества, политические, экономические и социальные основы советской демократии, гарантирующей действительную свободу и равноправие граждан.

Последовательно пропагандировать советский социалистический образ жизни, разоблачать антигуманную сущность капиталистического строя, отсутствие реальных гарантий прав и свободы личности в условиях буржуазного общества;

давать аргументированные ответы на вопросы, возникающие в ходе обсуждения проекта Конституции, и устранять недостатки, которые вскрываются в процессе обсуждения.

«Алтайской правде» и «Молодежи Алтая», областным, городским и районным газетам, краевому комитету по телевидению и радиовещанию рекомендовано широко освещать всенародное обсуждение проекта Конституции СССР, систематически публиковать отчеты с собраний коллективов трудящихся, сессий Советов, мнения, предложения и письма граждан.

Партийным, советским, профсоюзным и комсомольским организациям предложено усилить внимание к рассмотрению предложений, заявлений и жалоб трудящихся по конкретным хозяйственным, социально - бытовым и другим вопросам; обеспечить своевременное реагирование на сигналы о недостатках и упущениях в работе государственных и общественных органов; повысить ответственность должностных лиц за оперативное принятие мер по таким сигналам и критическим замечаниям.

Собрание актива краевой партийной организации выразило уверенность, что всенародное обсуждение проекта Конституции СССР станет мощным стимулом дальнейшей активизации общественной жизни края, повышения творческой инициативы трудящихся за успешное выполнение исторических решений XXV съезда партии, заданий десятой пятилетки, за достойную встречу 60-й годовщины Великой Октябрьской социалистической революции.

Партийные организации, мобилизуя трудящихся на выполнение заданий пятилетки и народнохозяйственных планов, должны исходить из указаний Генерального секретаря ЦК КПСС товарища Л. И. Брежнева о том, чтобы каждый советский человек ясно осознавал, что главная гарантия его прав в конечном счете — это мощь и процветание Родины. Необходимо усилить трудовое напряжение во всех производственных коллективах, повысить организованность и дисциплину, ответственность каждого за порученное дело, авангардную роль коммунистов.

Работники промышленности, строительства, транспорта и связи, сферы обслуживания края должны с еще большей энергией и настойчивостью повышать производительность труда, расширять ассортимент и улучшать качество выпускаемой продукции, обеспечивать непрерывное наращивание производства, добиваться выполнения плана и социалистических обязательств, принятых на 1977 год, всеми трудовыми коллективами.

Задачами исключительной важности для тружеников села является сейчас организованное и высококачественное проведение ухода за посевами, развертывание широкого фронта работ по заготовке кормов в полной потребности в них общественного животноводства, а также скота, находящегося в личном пользовании граждан.

Дело чести всей краевой партийной организации — обеспечить своевременную и всестороннюю подготовку к уборке урожая и хлебозаготовкам 1977 года, организованное их проведение, выполнение всеми колхозами и совхозами установленных заданий по продаже государству зерна, мяса, молока и других продуктов сельского хозяйства.

Важнейшей политической кампанией являются выборы в местные Советы депутатов трудящихся. Вся организационная и массово - политическая работа, связанная с их подготовкой и проведением, должна быть направлена на обеспечение активной явки избирателей на избирательные участки, единодушное голосование за кандидатов блока коммунистов и беспартийных.

С большим подъемом собрание актива приняло приветственное письмо Центральному Комитету КПСС, Генеральному секретарю ЦК КПСС товарищу Л. И. Брежневу.

Собрание актива заверило ЦК КПСС, Политбюро ЦК, лично Генерального секретаря ЦК КПСС товарища Л. И. Брежнева, что коммунисты, все трудящиеся Алтайского края еще теснее сплотят свои ряды вокруг ленинского Центрального Комитета Коммунистической партии Советского Союза, умножат усилия по выполнению исторических решений XXV съезда, майского (1977 г.) Пленума ЦК КПСС, заданий десятой пятилетки, достойно встретят 60-ю годовщину Великой Октябрьской социалистической революции.

В работе собрания актива краевой партийной организации приняли участие члены и кандидаты в члены крайкома КПСС, члены ревизионных комиссий, первые секретари райкомов и горкомов КПСС, председатели горрайисполкомов, руководители предприятий промышленности, строительства, транспорта и связи, краевых организаций и ведомств, секретари первичных партийных организаций, руководящие работники советских, профсоюзных и комсомольских органов, передовики производства.

60-ЛЕТИЮ ВЕЛИКОГО ОКТЯБРЯ — ДОСТОЙНУЮ ВСТРЕЧУ!

● В ЭТИ ДНИ В КРАЕ ИДЕТ ВСЕНАРОДНОЕ ОБСУЖДЕНИЕ ПРОЕКТА НОВОЙ КОНСТИТУЦИИ СССР. Трудовые коллективы с глубокой заинтересованностью изучают каждую статью Основного Закона страны, вносят свои предложения, обмениваются мнениями. Как и в каждом деле, самыми активными участниками обсуждения стали коммунисты.

НА СНИМКЕ: секретарь цеховой партийной организации производственного швейного объединения «Авангард» З. Е. Буркова проводит с рабочими беседу по проекту новой Конституции СССР.

Фото А. Павлушкина.

ПРИСТУПИЛИ К СЕНОКОСУ

На луга и сеяные угодья механизаторы хозяйств вывели первые сенокосилки. Они хорошо подготовились к сезону заготовки кормов. Добротно отремонтирована техника, готовы к работе и АВМы.

В полном разгаре страда на свекловичных плантациях: идет прополка. 1960 гектаров занимает эта культура в районе, и чтобы хорошо обработать ее, нужны сотни рабочих рук. Но эта трудоемкая работа организована нынче, как никогда, четко: за каждым работоспособным человеком закреплено по 50—60 соток посевов.

Л. МИХАЙЛЮК.

Калманский район.

УЧАТСЯ МЕЛИОРАТОРЫ

Состоялся семинар мелиораторов Рубцовского, Егорьевского, Угловского, Поспелихинского, Змеиногорского, Локтевского и Третьяковского районов. Участники семинара ознакомились с работой, правилами эксплуатации Алейской оросительной системы. В свекловодхозе «Рубцовский» они ознакомились с организацией полива и экономической эффективностью орошаемого гектара. В колхозе «Путь к коммунизму» началось строительство орошаемых участков хозспособом. Участники семинара побывали на Веселоярской водоподъемной плотине, на головном водозаборе Алейской оросительной системы, прослушали цикл лекций.

В. УСТИНОВ,
корр. «Алтайской правды».
Рубцовский район.

19 июня — выборы в местные Советы

ДОБРЫЕ НАПУТСТВИЯ

Продолжаются встречи избирателей с кандидатами

КАМЕНЬ

В совхозе «Рыбинский» состоялась встреча избирателей с кандидатом в депутаты краевого Совета депутатов трудящихся председателем Каменского райисполкома **Павлом Андриановичем Марковским.** Доверенное лицо кандидата — главный агроном совхоза «Рыбинский» Ф. Л. Ермаков ознакомил избирателей с биографией кандидата, его трудовой и общественной деятельностью.

На собрании выступили учительница средней школы Н. А. Шушакова, работница бухгалтерии А. П. Остапенко, заведующая детсадом А. П. Целева, заведующая Домом культуры Н. Г. Грязнова. Все выступившие призвали избирателей единодушно проголосовать в день выборов за своего кандидата, дали ему наказы, добрые напутствия.

БАРНАУЛ

В агитпункте, расположенном в здании Барнаульского педагогического института, со своими избирателями встретились кандидат в депутаты городского Совета ректор пединститута **Василий Никандрович Гончаров** и кандидаты в депутаты Железнодорожного районного Совета главный врач краевой стоматологической поликлиники **Алексей Александрович Соколов, Галина Николаевна Тоболина** — уч-ожильщица барнаульской фабрики «Прогресс».

Участники встреч горячо одобрили проект Конституции СССР, главное направление которого — расширение и углубление социалистической демократии.

Домостроители—Коксохиму

ПОЛУГОДОВОЙ ПЕРЕКРЫТ!

С особым подъемом трудятся в эти дни всенародного обсуждения проекта Конституции СССР строители Коксохима. На митингах и собраниях коллективы бригад, участков рапортуют о досрочном завершении планов первого полугодия.

1.100 тысяч рублей должны были освоить за шесть месяцев на строительстве жилья на станции Заринской барнаульские домостроители. Но уже сегодня ими взят рубеж почти в полтора миллиона рублей.

Замечательно работают монтажники бригады Николая Нохрина, отделочницы Валентины Максименко и Галины Шаповой.

— Сдать до конца полугодия в эксплуатацию еще три блок-секции девятиэтажного дома, освоить дополнительно 350 тысяч рублей, делом ответить на заботу партии — таково решение коллектива СУ-52 Барнаульского ДСК.

В. БАРДЮКОВ.

В благоустроенные поселки

В статье 22 проекта Конституции СССР зафиксировано, в частности, что в нашем государстве последовательно претворяется в жизнь программа преобразования сел в благоустроенные поселки. Доказательством тому может служить и наше село Тюменцево. Только в последние годы здесь появился новый микрорайон. И он продолжает расти. Уже почти пятьдесят семей справили в нем новоселье. Нынче здесь будет возведено еще восемь двухквартирных домов.

Сам этот микрорайон свидетельствует о возросших возможностях колхозно-кооперативной собственности, развитию которой способствует государство, что тоже, кстати, записано в проекте новой Конституции. Новый микрорайон — это плод труда местной межколхозной строительной организации. МСО надо расти. Закрепить ее кадры хорошо помогает строительство жилья. Секретарь парторганизации С. И. Литовченко не без оснований утверждает:

— Уже в будущем году в кооперативе исчезнет дефицит рабочих рук, колхозных строителей будет в достатке. Значит, и не будет задержек с сооружением детсада, конторы, котельной и самого крупного объекта — кирпичного завода мощностью десять миллионов штук кирпича в год, что крайне важно для более ускоренного преобразования села.

Жители села, в том числе колхозные строители, с горячим интересом обсуждают проект Конституции, одобряют этот документ как главный закон социалистического образа жизни.

В. КОСТЕНКО.

Тюменцевский район.

НАШ ОСНОВНОЙ ЗАКОН

Обсуждаем проект Конституции СССР

«Мы развертываем обсуждение новой Конституции в период, когда советский народ под руководством партии ведет напряженную работу по выполнению решений XXV съезда КПСС. Всенародное обсуждение поможет дальнейшей активизации всей общественной жизни страны».

Л. И. БРЕЖНЕВ.

Вся жизнь впереди

ВЕРА ОДНОРОГ — СТАНОЧНИЦА Новоалтайского лесопромышленного комбината. Девушка очень молода, как говорят, вся жизнь у нее впереди. О том, чтобы жизнь эта была счастливой, позаботилось государство. Вера, как и каждая советская женщина, пользуется всеми правами, предоставляемыми гражданам Страны Советов. У нее есть любимое дело, которому отдает все силы. Для того, чтобы работать еще лучше, шагать в ногу со временем, Вера занимается в вечерней школе и считает необходимым продолжать образование.

Трудолюбием, высоким профессиональным мастерством, отзывчивостью Вера Однорог завоевала уважение всего коллектива. К ней нередко обращались за помощью как к депутату — в пятнадцатом созыве была депутатом городского Совета и немало сделала нужного и полезного людям. Нынче Вера Афанасьевна выдвинута кандидатом в депутаты краевого Совета.

Когда вышел в свет номер газеты с проектом новой Конституции, Вера с большим интересом изучила его. Впервые она принимает участие в обсуждении важного государственного документа — Основного Закона нашей жизни и очень гордится тем, что такое право предоставлено каждому советскому человеку.

На снимке фотокорреспондента А. Пальшина вы видите момент, когда коммунистка Вера Афанасьевна Однорог (она — в центре) обсуждает с товарищами по работе статьи проекта новой Конституции.

ПРАВО НА ТРУД — одно из великих социально - экономических прав советского человека.

Наше государство гарантирует каждому своему гражданину возможность трудиться, выбрав полюбившуюся профессию, совершенствоваться в ней.

Мой рабочий стаж сельского механизатора исчисляется почти четвертью века. В свое время я окончил специальные курсы, затем опытные товарищи помогли мне прочно встать на ноги. Несколько лет назад мне вновь была предоставлена возможность для повышения квалификации, после чего я стал работать на более сложной технике: К-700. Я горжусь своим званием рабочего человека Страны Советов.

Мне и моим товарищам очень по душе статья проекта Конституции, в которой говорится о том, что обязанность и дело чести граждан СССР — добросовестный труд в избранной области общественно - политической деятельности, а также строгое соблюдение трудовой и производственной дисциплины. Это очень правильно. Не секрет, что находятся у нас еще люди, которые любят укрыться за чужими спинами в горячее рабочее время. С таким явлением надо бороться. Поэтому я и думаю, что следует дополнить статью 60-ю такими словами: «ДОЛГ ГРАЖДАН СССР — БОРОТЬСЯ С НАРУШИТЕЛЯМИ ТРУДОВОЙ И ПРОИЗВОДСТВЕННОЙ ДИСЦИПЛИНЫ, АКТИВНО ПРОПАГАНДИРОВАТЬ КОММУНИСТИЧЕСКОЕ ОТНОШЕНИЕ К ТРУДУ».

И еще об одном. Советское правительство постоянно отмечает лучших тружеников города и села наградами. Только в нашем совхозе живут и работают десятки орденоносцев. Ими гордится весь коллектив. Портреты лучших тружеников можно увидеть в любом селе, на любом предприятии. И я предлагаю в эту же статью внести: «ПЕРЕДОВИКИ ПРОИЗВОДСТВА, УДАРНИКИ ТРУДА ПОЛЬЗУЮТСЯ В СССР ОСОБОЙ ЗАБОТОЙ И ВНИМАНИЕМ СО СТОРОНЫ КОЛЛЕКТИВОВ И В ЦЕЛОМ ГОСУДАРСТВА».

Хочется сказать и вот о чем. В нашем крае и по всей стране за последние годы широко развилось движение шефства и наставничества. О нем, о воспитании рабочей смены, трудовой молодежи говорилось и на XXV съезде КПСС. Это — важнейшее государственное дело. Поэтому я нахожу целесообразным в седьмую главу внести специальную статью: «ОБЯЗАННОСТЬ И ДЕЛО ЧЕСТИ ГРАЖДАН СССР, И В ПЕРВУЮ ОЧЕРЕДЬ ПЕРЕДОВИКОВ ПРОИЗВОДСТВА — ВСЕМЕРНО СОДЕЙСТВОВАТЬ ВОСПИТАНИЮ РАБОЧЕЙ СМЕНЫ, РАЗВИВАТЬ В КОЛЛЕКТИВАХ ШЕФСТВО И НАСТАВНИЧЕСТВО».

М. ГОЛИКОВ,
тракторист совхоза «Чумышский», Герой Социалистического Труда.
Кытмановский район.

Выскажу мнение

ПЕРЕДОВИК — ПОЧЕТНОЕ ЗВАНИЕ

СИЛА ПАРТИЙНОГО ВЛИЯНИЯ

В ПРОЕКТЕ НОВОЙ КОНСТИТУЦИИ СССР руководящей и направляющей силой советского общества, ядром его политической системы названа Коммунистическая партия. Таким образом, в Основном Законе страны четко зафиксирован тот факт, что по мере продвижения к коммунизму растет созидательное воздействие КПСС на все стороны жизни общества. Руководство партии становится все более широким по объему, более богатым и сложным по содержанию. Тенденцию эту можно ясно увидеть и в такой области партийной работы, как руководство хозяйством. Покажу это на примере развития животноводства в нашем районе.

В этом году благовещенцам предстоит продать государству 6.600 тонн мяса, 20.300 тонн молока и 10 миллионов штук яиц. А условия нынешней зимовки были нелегкими.

Какие же методы партийного влияния использует райком партии в деле развития животноводства? Прежде всего перед нынешней зимой мы заблаговременно рекомендовали партийным организациям, правлениям колхозов и дирекциям совхозов обсудить на открытых партийных собраниях вопрос о создании прочной кормовой базы. В итоге были созданы специальные бригады по заготовке сена и соломы не только в своем районе, но и за его пределами. Бригады эти в основном возглавили коммунисты.

В течение зимы по рекомендациям опять же райкома, хозяйства, обеспеченные кормами лучше, помогали другим, менее обеспеченным. Трудовое содружество, взаимовыручка обеспечили бесперебойное кормление скота во всех хозяйствах, стабильное производство продукции животноводства. Были также приняты меры для своевременного запуска всех имеющихся в районе кормоцехов. А их у нас 26.

Решение кормовой проблемы не ослабило внимания парторганизаций, хозяйственных руководителей, специалистов к вопросам организаторской работы. Были, в частности, разработаны и доведены до каждого трудового коллектива, до каждого животновода задания по производству молока и мяса не только на год, но и на каждый месяц, декаду и даже день.

ПОСТОЯННОЙ ЗАБОТОЙ районного комитета партии, первичных партийных организаций остается повышение качества животноводческой продукции. В первом квартале нынешнего года район поставлял государству только сортовое молоко (89 процентов молока сдано первым сортом, что на 11 процентов выше показателя прошлого года). Большая работа, проводимая в хозяйствах по повышению жирности молока, позволила увеличить этот показатель в сравнении с соответствующим периодом прошлого года на 0,11 процента. Рост вроде бы небольшой, но он увеличил реализацию продукции на 1.200 центнеров. А это немалый резерв.

Использование всех этих возможностей позволило животноводам подняться на новую, более высокую ступень в производстве продукции и ее реализации и выполнить государственный план: по молоку — на 111, по мясу — на 109, по яйцу — на 107 процентов.

Под особым партийным приглядом находятся у нас отстающие хозяйства. Приведу пример. Совхоз «Суетский» в течение нескольких последних лет не справлялся с планом поставок продуктов животноводства. В прошлом году бюро райкома партии рассмотрело на заседании вопрос о работе дирекции совхоза по мобилизации коллектива на выполнение народнохозяйственных планов. Было вскрыто немало ошибок и недоработок, в устранении которых была оказана помощь.

Не скажу, что совхоз «Суетский» вышел уже в число передовиков, но производство продукции здесь стало более стабильным, совхоз впервые за несколько лет справился с планом реализации. То же самое можно сказать и о совхозе «Пеньковский», о других хозяйствах.

БЮРО РАЙКОМА ПАРТИИ постоянно рассматривает вопросы, связанные с повышением ответственности коммунистов - руководителей и специалистов хозяйств, работников ферм за положение дел в животноводстве, и главное — роли первичных партийных организаций в решении задач по увеличению производства животноводческой продукции. Особое внимание при этом уделяем работе с кадрами. В настоящее время из 22 главных зооветспециалистов совхозов и колхозов 19 имеют высшее образование, из 122 специалистов среднего звена — восемь человек имеют высшее, 79 — среднее специальное, 5 учатся заочно в институтах, 20 — в сельхозтехникумах. Постоянно заботимся и о росте профессионального мастерства рядовых работников животноводства: в настоящее время из девятисот животноводов района 519 — мастера первого и второго классов.

Хорошо помогает делу увеличение числа коммунистов среди работников ферм. Нынче в совхозах «Новый путь», «Суворовский» и других хозяйствах каждый шестой коммунист работает в животноводстве.

Не снимаем с повестки дня и вопрос вовлечения и закрепления молодежи на фермах. У нас работает пять комсомольско-молодежных ферм, на которых трудится свыше пятидесяти комсомольцев, за два последних года в животноводство пришло работать более 170 юношей и девушек.

Текущие дела и заботы не заслоняют перспективных задач, решать которые нам предстоит в ближайшие годы. Это, прежде всего, специализация и концентрация животноводческой отрасли. У нас в районе уже создано три спецхоза. Два — по выращиванию и откорму крупного рогатого скота (на базе совхозов «Добровольский» и «Алексеевский») и один по выращиванию телочек (на базе совхоза «Новый путь»). Первые два хозяйства уже сейчас дают государству до 50 процентов всех поставок говядины, в перспективе они будут сдавать 95—98 процентов. Вопрос специализации коснулся и второй животноводческой отрасли — овцеводства.

Проводимая в районе работа позволяет сконцентрировать усилия одних хозяйств на производстве мяса, других — на производстве молока и шерсти, третьих — на выращивании ремонтных телок и т. д. В этом мы видим один из главных путей успешного развития животноводства.

В ЭТИ ДНИ ОСОБОЕ ВНИМАНИЕ первичные парторганизации, все коммунисты уделяют развертыванию юбилейного социалистического соревнования. Разработаны и утверждены его условия, регулярно подводятся и предаются гласности итоги, поощряются победители. Все это способствует повышению трудовой активности наших животноводов.

Таким образом, возрастание партийного влияния, отмеченное в проекте новой Конституции, стало неотъемлемой частью нашего образа жизни. Оно проявляет свою созидательную силу во всех сферах деятельности тружеников района.

В. ЛЕДНЯНСКИЙ,
первый секретарь Благовещенского РК КПСС.

Марк ЮДАЛЕВИЧ

РОДИНА

Родина светла
и ясноглаза,
Родина — печаль моя
и ясь,
За тебя ступал
на плаху Разин,
На святые луковки
крестясь.
Родина моя! В лихую
замять
Честь твою Сусанин
охранил,
Чкалов осенил тебя
крылами
И Матросов грудью
заслонил.

ПОШЛО «БОЛЬШОЕ МОЛОКО»

В соревновании доярок первенство в совхозе «Сосновский» и в районе заняла Мария Тимофеевна Кузина с Маральерожкинской фермы: за пять месяцев от коровы своей группы она надоила по 1.122 килограмма молока. За тонну перешагнул надой на корову в группах В. Т. Потаповой, Е. И. Воробьевой и доярки из совхоза «Озерский» Т. П. Севастьяновой.

В настоящее время суточный надой в группах передовых доярок от 11 до 12 килограммов на корову. Это уже начало «большого молока».

Н. МОРОЗОВ.

Чарышский район.

ПО ВОЛЕ ИЗБИРАТЕЛЕЙ

Когда мы говорим, что Советская власть — власть, открытая для всех, то прежде всего имеем в виду широчайшую возможность участия трудящихся в управлении государством, что с особой силой подчеркивает и гарантирует статья 8 проекта Конституции СССР. Это также и право избирателей формировать программу практической деятельности Совета, его исполкома, каждого депутата. Словом, то, что мы называем наказами, то, что является красноречивым примером демократии в действии. Наказ депутату и забота о выполнении его — подлинно ленинская демократическая традиция.

Ниже рассказывается, как претворяет наказы своих избирателей один из степных сельских Советов края.

ВРОДЕ БЫ ПРОСТО СКАЗАТЬ — наказ выполнен, а сколько для этого порой нужно усилий, средств, времени. Вот вырос корпус новой котельной. Этой зимой ее опробовали — она давала тепло близстоящим постройкам. К ней подключены школа-интернат, клуб, столовая, магазин, совхозная контора и несколько жилых домов. Теперь отпала необходимость в четырех котельных, которые были раньше.

Я рассказываю о новостройках — о них прежде много говорилось на сессиях, на встречах депутатов с избирателями. Разве не приятно человеку вселиться в новую квартиру, выделенную совхозом? Конечно, приятно. И за эти два года только в селе Михайловке сколько справлено новоселий! Кстати, теперь и у нас появилась улица Молодоженов, которую образуют пока двадцать домов. Полтора года назад на этой улице прописались семьи Виктора Бендера, Виктора Гуммерштаймера и других. Всего за год в поселках нашего сельсовета строится до тридцати домов.

С каждым годом наши села становятся лучше, благоустроеннее. Преобразилась за последнее время и наша Михайловка, о которой я говорила. Здесь есть парк, а в нем аллея городов-героев. Совсем недавно первая асфальтированная улица вызывала восхищение жителей, а сейчас уже две таких улицы. Есть свой асфальтовый завод, так что село еще больше будет благоустраиваться. Хорошеют и другие села.

На территории сельсовета живет около 1.300 человек. Население растет. За год играем более двадцати свадеб. Возвращаются после службы в армии парни, обзаводятся семьями, им предоставляются работа, жилье. Надо сказать, что в селах почти нет частных домов — наш совхоз «Тополинский» имеет свой кирпичный завод, который дает до четырех миллионов штук кирпича в год. Так что строительство ведется большое. Из производственных объектов за последние два года построено два кормоцеха, откормочная площадка для пяти тысяч овец, две кошары на восемьсот голов каждая, коровник, телятник, зерносклад и так далее.

НА КАЖДОЙ СЕССИИ СЕЛЬСОВЕТА рассматривались серьезные и важные вопросы, касающиеся жизни сел, хозяйственных отраслей. Исполком старался выполнить все решения сессий, все наказы избирателей. Перед очередными выборами в местные Советы нам есть чем отчитаться. Конечно, есть еще и недоработки, упущения. Устранить их помогают нам райисполком, сами избиратели. Ведь все, что есть у нас хорошего, это сделано по их воле и для них. Таков закон нашей жизни. Вот почему все мои односельчане горячо одобряют проект новой Конституции СССР, где этот закон вновь затвержден.

И. АНТОНЕНКО,
председатель исполкома Михайловского сельсовета.
Бурлинский район.

ПРОЙДИТЕ ВМЕСТЕ СО МНОЙ по нашему селу вечером. Люди закончили работу, спешат домой. По пути заходят кто в магазин, кто в детский садик за ребятишками. И, наверное, не вспоминают, что еще два года назад не было этого двухэтажного здания торгового центра, что здание детского садика было вдвое меньше, не было столовой в центре села и вот на этой улице асфальта...

Многого не было. И многое стало. И новостройки уже не производят особого впечатления на сельчан — вроде бы так и должно быть. Помнится, как единодушно высказывались наши избиратели за строительство универсального магазина: пришел и купил, что тебе нужно, чтобы не бегать по селу из одного магазина в другой. А их насчитывалось пять — промтоварных и продовольственных. Располагались магазины в старых ветхих домиках с печным отоплением, о надлежащих условиях продавцам и говорить нечего. Поэтому мало находилось охотников работать там.

И вот в январе прошлого года гостеприимно распахнул двери новый торговый центр. На первом этаже разместились продовольственный и хозяйственный отделы, на верхнем — промтоварный. Помещение светлое, чистое, условия — прекрасные. Приятно зайти в магазин. И не выйдешь без какой-нибудь покупки, тем более, что ассортимент товаров намного увеличен. Теперь можно поставить «галочку» против одного из наказов — «построить торговый центр».

За два года таких «галочек» было поставлено немало. Возьмем, к примеру, детский садик. Он был и раньше, но небольшой, мог принять не более пятидесяти ребятишек. Конечно, это не могло решить проблемы. Избиратели предложили построить новый детский сад. Сразу выполнить наказ оказалось не по средствам, но к существующему садику была сделана пристройка, которая смогла принять еще столько же ребятишек. Условия там для них хорошие — игральная комната, спальня, столовая — словом, все, что необходимо для детей. А новое большое здание начнет строиться в ближайшие годы. Так или иначе, но исполком сельского Совета просьбу жителей села не оставил без внимания.

А вот еще одна новостройка за последние два года — столовая на пятьдесят мест. Была и раньше столовая, но маленькая, на окраине села — примитивная. Сейчас же совсем иное дело — помещение светлое, чистое, на кухне электроплиты, отопление водяное. Здесь питаются рабочие совхоза, учащиеся школы-интерната, отсюда возят обеды для механизаторов в поле. О строительстве столовой также был наказ избирателей, и он выполнен.

СТУПЕНИ НОВОГО РОСТА

ТРУДНО, ПОЖАЛУЙ, НАЙТИ СЕГОДНЯ ЧЕЛОВЕКА в нашей стране, который не вчитывался бы с волнением в проект новой Конституции. В лаконичных строках Основного Закона нашей страны, вынесенного на всенародное обсуждение, отражены завоевания во всех сферах жизни, достигнутые за годы действия самого демократического в мире законодательства.

Сейчас, в период массового перевода сельского труда на индустриальную базу, перед нами встают новые задачи. И, решая их, мы ощущаем постоянную поддержку наших социалистических законов.

Наш колхоз «Победа» — экономически крепкое хозяйство. Все затраты, вложенные в сельское хозяйство в минувшей пятилетке, окупились в 1,9 раза. За этот период получено 6 миллионов 113 тысяч рублей чистой прибыли. В девятой пятилетке уровень рентабельности сельскохозяйственного производства составил у нас 90 процентов. Сейчас наряду с производством зерна колхоз специализируется на выращивании молодняка крупного рогатого скота.

Внутрихозяйственную специализацию мы закончили. В связи с тем, что необходимо резко увеличить производительность труда, а одному хозяйству не под силу перевести животноводство на промышленную основу, встал вопрос о создании районного объединения по выращиванию и откорму крупного рогатого скота. И оно было создано. Базой его стал наш колхоз.

НАША ГЛАВНАЯ ЗАДАЧА — объединение сил всех тружеников района для строительства нового животноводческого комплекса на 8—10 тысяч голов крупного рогатого скота. Он будет строиться на базе уже имеющегося комплекса, помещения которого мы расширяем и реконструируем. После реконструкции мы будем иметь возможность размещать в коровниках не 2,5 тысячи голов, как сейчас, а четыре. Новые корпуса комплекса на шесть тысяч голов будут строиться на долевые средства одиннадцати хозяйств Славгородского района. Одновременно в десятой пятилетке будут строиться и другие производственные помещения. В том числе завод по приготовлению гранулированных и брикетированных кормов, котельная, гараж, силосные траншеи и другие производственные помещения.

Все помещения, в которых будет находиться крупный рогатый скот, мы будем строить с максимальной механизацией, что позволит резко снизить затраты на производство центнера говядины. Если раньше один человек обслуживал 50 голов молодняка, то после реконструкции и строительства нового комплекса нагрузка на человека будет доведена до 500 голов. Но это далеко не предел. В будущем мы думаем увеличить ее до 1.500 голов. Прежде, до строительства первой очереди комплекса, мы затрачивали на производство одного центнера говядины 75 человеко-часов, а сейчас в три раза меньше. А с завершением реконструкции и освоением новых мощностей будем затрачивать на каждый центнер произведенного мяса только 4 человеко-часа.

Что же будут представлять собой современные корпуса? Я уже говорил, что они будут полностью механизированы. Теперь добавлю, что корма к животным будут поступать прямо с завода, по галерее на ленточных транспортерах. В центре, поперек каждого помещения, будут построены навозохранилища, откуда скопившаяся масса будет удаляться мехлопатой один раз в год. В результате не будет на ферме неквалифицированного ручного труда.

Все работники животноводческого комплекса должны иметь не просто среднее, а специальное образование. Проблема? Да. Но она разрешима для современного крестьянина нашей страны, у которого самые широкие права и на радостный труд, и на всестороннее образование, и на полноценный отдых.

Строить новый комплекс только за счет средств хозяйств района трудно. Требуется частичное капитальное вложение из государственного бюджета, так как другие хозяйства одновременно будут специализироваться на производстве молока, свинины и других продуктов сельского хозяйства.

ДЛЯ УКОМПЛЕКТОВАНИЯ ЗАВОДА по приготовлению гранулированных и брикетированных кормов надо, чтобы союзные органы способствовали быстрейшему созданию заводов по изготовлению более мощных машин. Желательно также, чтобы Министерство сельского хозяйства СССР быстрее создало единые, с учетом зональности, правила взаимоотношений между хозяйствами-пайщиками кооперированных объединений. Министерству хлебопродуктов необходимо решить вопрос по обмену зерна на комбикорма. Ведь нам приходится скармливать скоту золотую кулундинскую пшеницу. Необходимость в разрешении этого вопроса стоит, как никогда, остро. До сих пор не налажено изготовление специальных машин для перевозки телят. «Телятовозы» необходимы в условиях нашего сибирского климата.

В связи с переводом сельскохозяйственного производства на промышленную основу следовало бы пересмотреть сложившуюся систему структуры управления. Теперь есть необходимость во главе каждого цеха поставить грамотного специалиста, с высшим образованием. На мой взгляд, было бы целесообразно создать в каждом хозяйстве единый экономически-финансовый отдел, во главе которого должен стоять экономист-бухгалтер. Необходимо также ввести в штатное расписание заместителя руководителя хозяйства по культуре и быту. Он бы «командовал» подсобными предприятиями и культурно-бытовыми учреждениями. Это все — требования времени, отражающие социальные, экономические и духовные сдвиги в жизни современного села.

В ПЕРСПЕКТИВЕ, КОГДА ВСЕ РАБОТЫ по освоению мощностей нового животноводческого комплекса будут завершены, мы должны к 1982 году довести ежегодное производство мяса до 24.000 центнеров. Для этого ежегодно у хозяйств-пайщиков мы будем закупать 6.300 телят 7—20-дневного возраста.

Эти цифры, в рамках одного хозяйства, могут показаться фантастическими. Но если вопросы специализации и концентрации решать в тесном содружестве с коллективами других хозяйств, то они вполне реальны. Законы нашей страны гарантируют нам осуществление самых больших планов. Мы убедились в этом, руководствуясь принципами ныне действующей Конституции, неколебимо верим в созидательную силу нового Основного Закона. Мы полны решимости с честью выполнить все задачи, поставленные XXV съездом КПСС.

Я. ПЕТЕРС,
Герой Социалистического Труда, председатель колхоза «Победа».
Славгородский район.

РОЖДАЕТСЯ НОВАЯ ТОПЧИХА

В этом районном селе, куда ни посмотришь, — всюду что-нибудь строится. Идут на слом целые кварталы старых изб, освобождая место светлым этажам. Дом за домом растет на центральной улице имени Ленина. Жилье строят и ПМК-673, и Межколхозстрой, и Сельхозтехника, и другие организации. Проекты, что ни год, становятся лучше и лучше. Нынче, к примеру, появились двухэтажные дома с лоджиями, удобной планировкой комнат. Размах жилого строительства можно представить по такому факту: только в текущем году намечено сдать в эксплуатацию около ста квартир.

Однако самая внушительная стройка Топчихи, уже сейчас поражающая своими размерами, — это Дом культуры, пока единственный в таком роде на Алтае. Зрительный зал его сможет вмещать 600 человек, лекционный — 200. Предусмотрено до двадцати рабочих помещений. Ну, а о сцене и говорить не приходится, на ней будет где развернуться большим коллективам. Рядом, в комплексе с Домом культуры, разместится также большой спортивный зал.

Расчищена площадка под Дом Советов. Это будет современное здание, которое украсит центр поселка. Недалеко от него сооружается двухэтажный универсальный магазин. Чуть дальше возникают стены районной библиотеки...

Пройдет буквально несколько лет — и Топчиха станет одним из красивейших районных центров нашего края.

Б. РОЖДЕСТВЕНСКИЙ,
корр. «Алтайской правды».
Топчихинский район.

УКАЗ
Президиума Верховного Совета СССР

О НАГРАЖДЕНИИ ОРДЕНАМИ И МЕДАЛЯМИ СССР РАБОЧИХ, ИНЖЕНЕРНО - ТЕХНИЧЕСКИХ РАБОТНИКОВ И СЛУЖАЩИХ ОБЪЕДИНЕНИЙ, ПРЕДПРИЯТИЙ И ОРГАНИЗАЦИЙ МИНИСТЕРСТВА МАШИНОСТРОЕНИЯ ДЛЯ ЛЕГКОЙ И ПИЩЕВОЙ ПРОМЫШЛЕННОСТИ И БЫТОВЫХ ПРИБОРОВ СССР

За успехи, достигнутые в выполнении плана на 1976 год и принятых социалистических обязательств, **наградить:**

ПО РСФСР
АЛТАЙСКИЙ КРАЙ
ОРДЕНОМ «ЗНАК ПОЧЕТА»

Забровского Виктора Михайловича — слесаря механосборочных работ объединения «Бийскпродмаш».

Ушакова Валерия Николаевича — токаря Горно-Алтайского завода «Электробытприбор».

ОРДЕНОМ ТРУДОВОЙ СЛАВЫ III СТЕПЕНИ

Мишенькина Анатолия Викторовича — токаря объединения «Бийскпродмаш».

МЕДАЛЬЮ «ЗА ТРУДОВОЕ ОТЛИЧИЕ»

Куксенок Галину Ивановну — сварщицу объединения «Бийскпродмаш».

Скорина Василия Яковлевича — токаря объединения «Бийскпродмаш».

Фебенчукову Евдокию Архиповну — контролера горно-алтайского завода «Электробытприбор».

Председатель Президиума Верховного Совета СССР Н. ПОДГОРНЫЙ.
Секретарь Президиума Верховного Совета СССР М. ГЕОРГАДЗЕ.

Москва, Кремль,
12 мая 1977 г.

УКАЗ
Президиума Верховного Совета СССР

О НАГРАЖДЕНИИ ОРДЕНАМИ И МЕДАЛЯМИ СССР РАБОЧИХ, ИНЖЕНЕРНО - ТЕХНИЧЕСКИХ РАБОТНИКОВ И СЛУЖАЩИХ ОБЪЕДИНЕНИЙ, ПРЕДПРИЯТИЙ И ОРГАНИЗАЦИЙ МИНИСТЕРСТВА ЦВЕТНОЙ МЕТАЛЛУРГИИ СССР

За достигнутые успехи в выполнении плана на 1976 год и принятых социалистических обязательств по увеличению выпуска и улучшению качества продукции, повышению эффективности производства **наградить:**

ПО РСФСР
АЛТАЙСКИЙ КРАЙ
ОРДЕНОМ ТРУДОВОГО КРАСНОГО ЗНАМЕНИ

Боровикова Михаила Капитоновича — бригадира проходчиков Золотушинского рудоуправления.

Есипова Василия Тихоновича — бригадира проходчиков Золотушинского рудоуправления.

ОРДЕНОМ «ЗНАК ПОЧЕТА»

Гащенко Григория Петровича — электрослесаря Золотушинского рудоуправления.

Каливанова Валерия Ивановича — заместителя начальника участка Золотушинского рудоуправления.

Паздерина Леонида Владимировича — бригадира проходчиков объединения «Запсибзолото».

Собакина Ивана Тимофеевича — электросварщика Алтайского управления треста «Свинецшахтострой».

Чокова Разина Алексеевича — проходчика Акташского рудоуправления.

ОРДЕНОМ ТРУДОВОЙ СЛАВЫ III СТЕПЕНИ

Голикова Виктора Ивановича — дробильщика Золотушинского рудоуправления.

Калинину Людмилу Николаевну — флотатора Золотушинского рудоуправления.

Сапожникова Виктора Михайловича — бригадира горнорабочих Золотушинского рудоуправления.

Фащевского Петра Петровича — бригадира электромонтажников Алтайского управления треста «Свинецшахтострой».

МЕДАЛЬЮ «ЗА ТРУДОВУЮ ДОБЛЕСТЬ»

Шереметова Николая Константиновича — водителя автомобиля Золотушинского рудоуправления.

МЕДАЛЬЮ «ЗА ТРУДОВОЕ ОТЛИЧИЕ»

Баранову Зинаиду Ивановну — машиниста подъемной машины Алтайского управления треста «Свинецшахтострой».

Зырянову Александру Терентьевну — штукатура-маляра Золотушинского рудоуправления.

Межину Пелагею Трофимовну — штукатура Золотушинского рудоуправления.

Председатель Президиума Верховного Совета СССР Н. ПОДГОРНЫЙ.
Секретарь Президиума Верховного Совета СССР М. ГЕОРГАДЗЕ.

Москва, Кремль,
12 мая 1977 г.

БАЗЕЛЬСКАЯ ЯРМАРКА

Советский Союз впервые принял участие в традиционной Швейцарской национальной торгово-промышленной ярмарке в Базеле.

Советские внешнеторговые объединения представили здесь книги, образцы прикладного искусства, ювелирные изделия, меха, ковры, парфюмерию.

НА СНИМКАХ: флаг СССР у входа на ярмарку; посетители знакомятся со стендами «Международной книги».

Фото В. Вавилова.
Фотохроника ТАСС.

ИЗДАНО ОТДЕЛЬНОЙ БРОШЮРОЙ

Доклад Генерального секретаря ЦК КПСС, Председателя Конституционной комиссии товарища Л. И. Брежнева на майском (1977 г.) Пленуме ЦК КПСС «О проекте Конституции Союза Советских Социалистических Республик» издан отдельной брошюрой. Его выпустил Политиздат.

Брошюра издана массовым тиражом.

(ТАСС).

СБОРНИК ДОКУМЕНТОВ

Вышла в свет первая книга двухтомного сборника «Коминтерн, КИМ и молодежное движение (1919—1943)». Она открывается речью В. И. Ленина на III съезде комсомола «Задачи Союзов молодежи».

В сборник вошли документы и материалы, отражающие важнейшие стороны развития международного коммунистического движения молодежи в период деятельности Коминтерна и КИМа, помощь Коминтерна в деле идейно-политического и организационного укрепления Коммунистических Союзов Молодежи. Основное место в книге занимают документы, посвященные борьбе КИМа за единый рабочий и антифашистский фронт, за сплочение прогрессивной молодежи против фашизма и войны.

Большинство включенных в сборник документов и материалов с момента их первой публикации в 20—30 годы не переиздавалось. Значительное число документов вообще ранее не публиковалось.

В первый том включены документы за период с 1919 по 1933 годы.

Сборник подготовлен к печати Институтом марксизма-ленинизма при ЦК КПСС, выпущен Издательством политической литературы.

(ТАСС).

ХРОНИКА • СОБЫТИЯ • ОТКЛИКИ • ЗА РУБЕЖОМ

В странах социализма

Из Комарно — на реки и моря

ПРАГА. Хорошим трудовым подарком отметят 60-летие Великого Октября корабелы судоверфи в словацком городе Комарно. К 7 ноября они спустят на воду два пассажирских теплохода, изготовленных по заказу Советского Союза. Досрочно будет закончено также сооружение нескольких буксирных судов и мощного многоковшового земснаряда.

Отмечать большие общие праздники трудовыми делами стало хорошей традицией корабелов судоверфи в Комарно, построенной при техническом содействии СССР и носящей высокое имя чехословацко-советской дружбы.

Миллиарды злотых на развитие химии

ВАРШАВА. Торжественно отметила 500-тысячная армия трудящихся химической промышленности Польши день химика. Польские химики обязались выпустить в текущем году сверхплановой продукции на 700 млн. злотых. Предприятия ПНР за последние годы добились больших успехов благодаря созданию собственной научно-исследовательской базы, тесному сотрудничеству с предприятиями социалистических стран, и прежде всего Советского Союза. В нынешнем году на развитие этой отрасли промышленности ПНР государство ассигновало 42 млрд. злотых.

Годовую продукцию — за два дня

БУХАРЕСТ. Станок с номером 75.000 отправили потребителям станкостроители завода «Ынфрациря» в городе Орадя. Столько станков завод выпустил со дня своего основания в 1949 году. Сейчас это высокомеханизированное современное предприятие станкостроительной промышленности выпускает за два дня столько продукции, сколько ее было произведено за весь 1949 год. Здесь освоен выпуск свыше 30 станков различного типа и назначения.

Год успешной работы

БЕЛГРАД. Свыше 700 тысяч пассажиров и более 750 тысяч тонн грузов перевезено по новой железной дороге Белград — Бар за год со дня ее сдачи в эксплуатацию. Стальная магистраль протяженностью 476 км связывает богатые полезными ископаемыми районы на юге с промышленными центрами на северо-востоке страны. Велика ее роль в развитии туризма. Еще больше возрастет народнохозяйственное значение дороги, когда в июне будет полностью завершена электрификация последнего ее участка от города Валево до конечного пункта — морского порта Бар на Адриатике.

Сафра завершена

ГАВАНА. «Сафра-77» завершена. Позади остались месяцы упорного труда огромного коллектива важнейшей отрасли республики. Многие заводы отрасли сэкономили десятки тысяч песо за счет резкого сокращения потребления горючего, внедрения рацпредложений и совершенствования технологического процесса.

Как и в прежние сезоны, отлично показали себя созданные советскими и кубинскими специалистами комбайны «КТП-1», каждый из которых заменяет труд десятков опытных мачетерос. Благодаря возросшей механизации работ в этом году на плантациях трудилось почти на 9 тысяч рубщиков меньше, чем в минувшей сафре.

(ТАСС).

ВИЗИТ, КОТОРОГО ЖДЕТ ФРАНЦИЯ

ПАРИЖ. (ТАСС). Выступая на заседании Совета министров с отчетом о поездке в Советский Союз, министр иностранных дел Франции Л. де Гиренго подчеркнул стремление Франции и Советского Союза придать сотрудничеству между двумя странами образцовый характер.

Визит в Советский Союз, проходивший в атмосфере большой сердечности, сказал Л. де Гиренго, дал возможность глубоко обсудить с советскими руководителями крупные мировые проблемы, а также вопросы двусторонних отношений, особенно в свете предстоящего визита во Францию Генерального секретаря ЦК КПСС Л. И. Брежнева.

ПАРИЖ. (ТАСС). Ожидающийся визит Л. И. Брежнева во Францию находит широкое отражение на страницах французской печати. Газеты публикуют статьи, посвященные советско - французским отношениям, традиционным дружественным связям народов двух стран, разностороннему характеру взаимовыгодного сотрудничества СССР и Франции.

В политических, общественных, деловых кругах, на страницах печати выражается уверенность в том, что предстоящая встреча на самом высоком уровне укрепит и расширит сотрудничество двух стран как на международной арене, так и в двусторонних отношениях.

«Фигаро» и ряд других органов печати особо отмечают совпадение точек зрения СССР и Франции по основным проблемам международной политики, в частности по вопросу о мирном политическом урегулировании ближневосточной проблемы.

«После прогресса, которого добился генерал де Голль, превративший Францию в первого западного партнера СССР, между Москвой и Парижем сложились особые отношения, — пишет «Фигаро». — Своими двусторонними контактами обе страны в значительной степени содействовали успеху общеевропейского совещания».

Констатируя, что за последние годы в области разрядки достигнут существенный прогресс, газета «Матэн» также указывает на роль в этом Советского Союза и Франции и заявляет, что между Москвой и Парижем «пролегла политическая магистраль».

«Монд» подчеркивает, что широкое и многостороннее развитие связей между СССР и Францией «является сегодня естественным делом». Основа политического сотрудничества двух стран, пишет газета,— периодические встречи на высшем уровне руководителей Советского Союза и Франции.

Тщательность, с которой подготавливается визит во Францию Генерального секретаря ЦК КПСС Л. И. Брежнева, пишет газета «Эко», показывает, какое большое значение придается в обеих странах этому важному событию.

ИДЕТ ПРОВЕРКА

ВАШИНГТОН. (ТАСС). Здесь объявлено, что бюро внутренних доходов США (налоговое управление) начало проверку правильности уплаты налогов президентом Дж. Картером за 1975 год. В этой связи на очередной пресс-конференции в Белом доме корреспонденты обрушили буквально град вопросов на пресс-секретаря.

Ответы официальных представителей Белого дома были путаными и неуверенными, и дело кончилось тем, что они объявили «короткий перерыв» для уточнения, который продолжался около двух часов.

После этого пресс-секретарь Белого дома подтвердил, что такая проверка действительно начата по инициативе бюро внутренних доходов и что она осуществляется при «полном сотрудничестве» Белого дома.

ЧТО ПРОИСХОДИТ В СТРАНЕ БАСКОВ

В середине мая на улицах городов и селений Страны басков вновь начали взрываться бомбы со слезоточивым газом, завыли сирены полицейских машин, раздались гневные возгласы демонстрантов. Положение, сложившееся в этом районе Испании, стало предметом особого беспокойства и тревоги правительства Адольфо Суареса. Напомним, как развивались события.

По инициативе пятнадцати демократических организаций Басконии в ряде ее провинций 12 мая был проведен «день борьбы» за всеобщую амнистию политзаключенным. Волна народного протеста захлестнула Бильбао, Памплону, Сан-Себастьян и многие другие города на севере страны. Рабочие, крестьяне, студенты колледжей и университетов вышли на улицы и площади городов и сел, требуя немедленного освобождения из тюрем всех политзаключенных. Уже на следующий день вся Баскония была объята пламенем всенародной борьбы. В резолюции, принятой на состоявшемся в Сан-Себастьяне многотысячном митинге трудящихся провинции Гипускоа, указывалось, что парламентские выборы (они назначены на 15 июня) не могут проводиться, если в застенках останется хотя бы один политзаключенный.

Возмущенный голос трудящихся Басконии проник сквозь массивные двери в кабинеты местных правительственных чиновников. Под давлением народных масс за освобождение политзаключенных выступили и алькальды (мэры) крупнейших баскских городов. Они создали специальную комиссию, которая встретилась с главой испанского правительства Адольфо Суаресом и вручила ему петицию с требованием незамедлительной амнистии всем политзаключенным.

В ответ на выступления баскского народа полиция со всей жестокостью обрушилась на участников маршей протеста. В ход были пущены резиновые пули, бомбы со слезоточивым газом, дубинки и специально обученные собаки. В результате убиты пятеро демонстрантов и более десяти тяжело ранены.

Разгулом полицейского террора воспользовались вооруженные молодчики из правоэкстремистских организаций. Они спровоцировали в Бильбао и Памплоне кровавые беспорядки, жестоко избили десятки участников мирных шествий, а в Сан-Себастьяне, где манифестанты возвели баррикады, обстреляли дом видного деятеля демократической оппозиции Хавьера Пельтахо.

Убийство пяти демонстрантов, безнаказанные преступные действия полиции и экстремистов вызвали справедливый гнев и осуждение всей прогрессивной Испании. Коммунистическая партия решительно осудила политику репрессий, проводимую властями в Стране басков. Вместе с тем коммунисты призвали жителей Басконии быть начеку и не давать реакции повода для новых провокаций, ставящих под угрозу демократический процесс и, прежде всего, проведение парламентских выборов.

Опасаясь, что события в Басконии могут послужить толчком для широких выступлений всего испанского народа и поводом для критики правительства, кабинет министров Испании собрался 21 мая на чрезвычайное заседание. На повестке дня стоял один вопрос: положение в Стране басков. После заседания канцелярия премьер-министра распространила заявление, носившее, по мнению испанской печати, «успокаивающий характер». В нем, в частности, отмечалось, что правительство рассмотрит имеющиеся в его распоряжении дела политзаключенных и «постарается» принять «соответствующие меры».

Понятно, что такое, мягко говоря, расплывчатое решение не могло удовлетворить народ Страны басков. Во многих провинциях этого района с новой силой вспыхнули забастовки. В знак солидарности с борьбой патриотов-басков «день борьбы» за амнистию политзаключенным был проведен в Мадриде.

Стремясь сбить накал борьбы, А. Суарес, посоветовавшись с главой государства Хуаном Карлосом, освободил и выслал из страны пять баскских политзаключенных. Все они в 1971 году по сфабрикованному обвинению были приговорены военным трибуналом в Бургосе к смертной казни, что вызвало тогда лавину протестов в Испании и далеко за ее рубежами.

Сейчас положение в Басконии постепенно нормализуется. Приступили к работе рабочие и служащие, участвовавшие во всеобщей забастовке, открылись магазины, банки, начались занятия в учебных заведениях. Однако, как отмечают местные наблюдатели, отнюдь нельзя исключить возможность новых массовых выступлений в этом районе страны. Поэтому многие газеты, политические и общественные деятели призывают правительство без промедления прислушаться к требованиям басков и амнистировать всех без исключения политических заключенных.

Луис СЕРРАНО.
(ТАСС).

Субботняя встреча
ПЕСНЯ — ЛЮБОВЬ МОЯ

Участник сегодняшней субботней встречи—отличник народного просвещения, заслуженный работник культуры РСФСР, художественный руководитель народного ансамбля песни и танца клуба «Трансмаша» Михаил Нестерович Княжнин.

— МИХАИЛ НЕСТЕРОВИЧ, нынче исполняется 45 лет Вашему служению любимому делу. Десятки тысяч зрителей, которые за это время побывали на концертах руководимых Вами ансамблей и хоров, видели только праздничную сторону Вашей работы. А ведь этот праздник — результат долгого труда.

— Да, чтобы песня создала праздничное настроение, всегда нужно поработать. А потому дорог и памятен каждый коллектив, с которым приходилось трудиться все эти годы. Это и девочки из еще довоенного педучилища в Барнауле, готовившиеся стать воспитателями в детских садах и понести малышам музыкальные знания, свою любовь к песне.

Это и армейские ансамбли, где проходила моя служба в армии с начала финской войны и до конца Великой Отечественной. Тогда мы тоже выполняли боевое задание — своими зажигательными концертами провожали бойцов на фронт. Разве забудется история песни гвардейской дивизии? Об этой песне мне писали с фронта: «Мы с ней идем в атаку». Письмо теперь пожелтело, но я храню его, оно мне дороже всего. Кстати, наш нынешний клубный хор восстановил ту песню, и мы исполняли ее во Дворце зрелищ и спорта на встрече ветеранов. Вдруг слышу из зала: «Да это же наш дирижер!».

Помнится, в Барнауле тогда мало было хоров — в филармонии академическим хором руководил Попов, в клубе меланжевого работал Тушев, а в трансмашевском клубе — Чагин. В последний я и пришел в 1958 году, и он был тогда академическим, и я сам был академистом.

— Сейчас многие ратуют за академические хоры, а с Вашим коллективом получилось обратное — из академического он стал народным...

— Здесь все шло от исполнителей. Случилось так, что в наш хор пришло с завода несколько девчат с отличными народными голосами, такие, знаете, очень голосистые девчата. На репетициях я их сдерживаю-сдерживаю, но на смотрах они дают себе волю, поют сочно, выразительно.

Тогда-то я и предложил коллективу начать работать в народном плане. Дело было новое. Пришлось учиться, прислушиваться, знакомиться со структурой народного хора. И не забуду первую распевку песни Румянцева «Шуми, Амур». Со всего клуба люди собрались...

Потом составили программу, а в 1963 году получили звание народного хора.

У нас долго ничего не получалось с танцевальной группой, но с приходом Нины Михайловой ожил и танцевальный коллектив, потому уже седьмой год мы называемся народным ансамблем песни и танца.

— Вот уже 19 лет Вы руководите одним и тем же коллективом. О чем говорят Ваши наблюдения, изменилось ли у людей отношение к хоровому пению, не отдается ли предпочтение сейчас эстраде?

— Наши подлинно народные песни многоголосы. Раньше говорили: «Одному не спеть, артелью легче». Именно петь артелью, то есть петь в хоре сейчас, к большому сожалению, молодежь менее стремится, чем, допустим, это было 20—30 лет назад. А наши модные эстрадные песни одноголосны и не требуют хоровой распевки. Их не поют, а напевают...

Пению, и особенно хоровому, нужно учить в школе, прививать любовь к нему, раскрывать красоту народной песни. У нас в городе это не очень хорошо получается, я думаю, из-за недостатка специалистов, школы не полностью ими обеспечены. Тем более, что там нужны не просто специалисты, а люди одержимые, влюбленные в хоровое искусство. Там, где такой учитель есть, и хор хороший будет, и запоет вся школа.

Вот вам пример: хор русской песни школы № 64. В нем поют учащиеся старших классов. Руководит хором Владимир Афанасьевич Мезенцев, страстный поклонник русской песни. Так, в этой школе не знают, что такое заставлять ходить в хор, быть в нем — почетно.

— Михаил Нестерович, народному хору отдано много, Вы им уже «больны», а как теперь относитесь к академическому?

— Как и прежде. Радуюсь, что он возрождается в городе, хотя этих хоров по-прежнему мало в крае. В Доме учителя создан академический хор под руководством преподавателя института культуры Гюго Эдуардовича Конради. У этого коллектива уже сложилась своя интересная программа. Отрадно то, что у нас много молодежи. Чувствуется ее желание петь сложные классические вещи.

Участников же хора народной песни отчасти привлекают красочность, праздничность концертов, различные формы исполнения — частушки, сцены, песни.

— Эти формы исполнения и Ваша скрипка, с которой Вы ведете репетиции, — как это совмещается?

— Я, собственно говоря, скрипач не первоклассный, но скрипка — моя верная помощница. Это единственный инструмент, близкий по звучанию к человеческому голосу. Она поет, и с ней легко поется. Известно, что даже большие хоровые дирижеры репетировали со скрипкой. А потому жаль, что сейчас хоровиков не учат игре на скрипке.

— Ведь хор — это коллектив, который собирается не только для того, чтобы петь?

— Безусловно. Не раз было: придет к нам девчушка, чьи манеры, поведение оставляют желать лучшего. Смотришь, через какое-то время меняется. Видит, что рядом серьезные люди, рядом хороший пример. Я стремлюсь, особенно в работе с молодежью, не только научить петь, но привить культурные навыки. Так уж поставлено — к занятиям нужно относиться добросовестно и очень преданно, до одержимости.

— Что особенно Вам дорого в сегодняшнем репертуаре?

— Сейчас мы сделали песню «Вперед, друзья». Я расписал ее для своего хора. Важно ведь, чтобы песня несла большой гражданственный заряд. Наши любимые песни — «Сидят ветераны» Пахмутовой, «Неизвестный солдат» Кудрина, старая солдатская песня «Под ракитою зеленой». У этих песен богатое музыкальное содержание.

— И последний вопрос: если кто-то из читающих нашу с Вами беседу решит «Пойду в народный хор», как Вы к этому отнесетесь?

— Я буду счастлив, если пополнятся ряды любителей русской песни, если к нам придут новые люди. Песня — любовь моя, и так хочется разделить эту любовь со всеми.

Беседу вела Л. КОШКАРЕВА.

По страницам местных газет

ГОРЯЧО ОДОБРЕН

В совхозе «Рыбинский» состоялся митинг, на котором труженики с воодушевлением обсудили проект новой Конституции СССР. В своих выступлениях они отметили, что этот исторический документ есть еще один важный шаг в развитии и углублении демократии Страны Советов, служит народному благу.

Участники митинга единодушно одобрили проект Конституции СССР и приняли соответствующую резолюцию.

«СТРОИТЕЛЬ КОММУНИЗМА».
Каменский район.

НА УРОВНЕ МИРОВЫХ СТАНДАРТОВ

Большой популярностью пользуется у нас в стране и за рубежом продукция бийского завода «Электропечь». Электропечи, выпущенные этим предприятием, отправляются в 36 стран мира.

Сейчас здесь выпускается 19 типов изделий со Знаком качества. А на днях в Государственный комитет Госстандарта СССР при Совете Министров отправлены документы на аттестацию еще двух новых типов электропечей. Они разработаны инженерами специального конструкторского бюро, возглавляемого С. Г. Дегтяренко. Новинки получили высокую оценку государственной комиссии.

«БИЙСКИЙ РАБОЧИЙ».
г. Бийск.

В ПОМОЩЬ ХОЗЯЙСТВАМ

В районном объединении Сельхозтехника сформировано звено из шоферов, которое будет оказывать помощь хозяйствам по вывозке перегноя на поля. Звено из пяти машин уже поработало в колхозе «На страже мира».

Всего же планируется создать шесть таких звеньев. До 15 июля с их помощью намечено вывезти на поля района около 30.000 тонн органики.

«КОММУНИСТ».
Советский район.

УЛУЧШАЯ КАЧЕСТВО КОРМОВ

В колхозе имени Ленина рядом с действующим агрегатом витаминной муки и кормоприготовительным цехом начаты работы по установке еще одной машины по приготовлению высококачественного корма. Это будет гранулятор кормов. Гранулировать он может не только травяную муку, но и зернофураж, и солому. Производительность этой машины — 10 тонн в час.

«ОГНИ КОММУНИЗМА».
Краснощековский район.

ГОТОВЯСЬ К ЗИМОВКЕ

В совхозе «Долинский» возводится четырехрядный коровник на 200 голов. В нем предусмотрена полная механизация всех трудоемких процессов. Объект планируется сдать в эксплуатацию к началу зимовки.

В хозяйстве ведется строительство и другого коровника, хозяйственным способом.

Ввод в строй этих помещений позволит решить вопрос с размещением дойного стада, повысить производительность труда животноводов.

«ЗАВЕТЫ ЛЕНИНА».
Благовещенский район.

НОВОСТРОЙКИ ГОДА

Много забот у строителей Алтайской машиноиспытательной станции в этом году. Им предстоит освоить 466 тысяч рублей. В числе строительных объектов — жилые дома (восьмиквартирный и три двухквартирных), тридцатитонные весы, теплотрасса.

На втором отделении опытного хозяйства появятся два новых двухквартирных дома. Будет проложено триста метров водопровода и двести — канализации.

Планируется также строительство зернохранилища на 3.200 тонн и участок автодороги на третьем отделении.

«НОВЫЙ ПУТЬ».
Поспелихинский район.

МОНУМЕНТ РАСТЕТ В ВЫСОТУ

На Алтайском моторном заводе продолжается работа над монументом Дружбы

Как уже сообщала газета, в цехе нестандартного оборудования по специальным шаблонам изготовлены основные части монумента. В настоящее время закончена работа над основанием, и теперь монумент начинает расти в высоту.

Группа рабочих, занятых на слесарно-сборочном и механическом участках, где сосредоточены основные усилия, численно выросла втрое. В нее входят наиболее опытные мастера своего дела. Сейчас они заняты тем, что готовят специальное приспособление для сборки основных больших полотен. Необходимо также определить, на какой из цеховых площадок будет проводиться опытная сборка сооружения. Она должна быть точно горизонтальной, чтобы избежать малейших отклонений. Работа над монументом требует особой тщательности и внимания.

О. ШЕВЧУК.

Рассказываем о редких производствах

КАК РУДУ ОБОГАЩАЮТ...

ПРОИЗВОДСТВО это редкое для Алтая, можно сказать уникальное. Обогатить руду — значит освободить ее от породы пустой», добиться в концентрате максимального содержания металла. Только тогда получится полноценное сырье для металлургических заводов. Процесс сложный. Но одно дело обогатить железную руду, и куда труднее — полиметаллическую. Директор обогатительной фабрики Золотушинского рудоуправления Н. Т. Пархоменко берет один из кусков руды, что лежат у него в кабинете.

— Здесь цинк, свинец, медь. Видите, как металлы «проросли» друг в друга?

Действительно, четких границ нет. Отсюда и сложность — не только избавиться от породы, но и отделить металлы друг от друга.

Почти с четырехсотметровой глубины непрерывным потоком по транспортеру поступает руда из шахты. И тут же попадает в дробилки. Прежде чем попасть на другую стадию переработки, руда восемь раз подвергается измельчению до тех пор, пока каждый кусочек не станет меньше спичечного коробка. Но это только начало!

Проходим в огромный, высокий зал. Здесь работают мельницы — непрерывно вращаются восемь десятиметровых цилиндров. В каждый из них загружается по 30 тонн металлических шаров повышенной прочности. Они-то и перемалывают руду, да так мелко, что она становится мельче пудры. Каждая такая пылинка должна быть не более 0,074 миллиметра. Только тогда становится возможным отделить цинк от свинца и меди, медь — от свинца. Этот процесс называется флотацией.

Коллектив фабрики имеет свои добрые традиции — не отставать от времени, внедрять в производство все новое, передовое. Например, за счет реконструкции резко возросла мощность фабрики. Здесь в числе первых в СССР два года назад внедрен стопроцентный водооборот. Дело в том, что отработанная вода фабрики содержит вредные примеси. Раньше она шла на сброс. А сейчас очищается и снова используется в производстве. Жаль только, что это уникальное сооружение не доведено еще до конца. Задерживается строительство прудов биологической очистки. Отделу капитального строительства, дирекции рудоуправления, видимо, нужно изыскать все резервы, чтобы уже нынче закончить строительство всего цикла. Речь идет прежде всего об охране окружающей среды.

Однако вернемся на производство. «Сердце» фабрики — флотационная. В ней — длинный ряд флотационных машин. Подходим к ним. Пульпа продувается воздухом. Наверху пена зелено-золотистого цвета. Лопастями барабана она непрерывно сгребается в другой резервуар. Пена — это свинец и медь. А цинк под действием соответствующих реагентов осел на дно. Аналогично происходит процесс отделения меди от свинца. Медь оседает на дно, а свинец всплывает. Но позвольте, возразит читатель, как же может всплыть свинец: он же тяжелее меди? Работают реагенты. А их здесь применяется 15 наименований. Разделение металлов флотацией не зависит от их удельного веса. Весь процесс физико-химической реакции происходит на водной основе. Но где же продукция?

— А вот она, — главный инженер фабрики И. Г. Бабешко показывает на три огромных чана с днищами в форме конуса. Диаметр каждого чана — 30 метров. Это сгустители. Оказывается, если раньше вода была добрым помощником, то теперь от нее нужно избавиться. Вот здесь-то и отстаиваются концентраты металлов, а вода уходит на очистку. В емкостях же остается готовая к отправке продукция. Это еще не металл, но его содержание в каждом концентрате довольно высокое: есть медь, свинец, цинк. В руде их было чуть ли не в десять раз меньше. Вот и все. Подходят специальные вагоны-рудовозы, и продукция идет на металлургические заводы страны.

Коллектив фабрики немногочислен. На всех операциях работают механизмы и автоматы. В этом залог повышения эффективности производства.

А. КУДЛАЕВ,
сотрудник районной газеты «К новым рубежам».

г. Горняк.

Быстрой вам воды!

СПОРТ

Прожив в спорте большую и яркую жизнь, спортсмену расстаться с ней трудно. Может, потому большинство известных спортсменов и становятся наставниками молодежи. Когда заслуженный мастер спорта, неоднократный чемпион мира по гребле на байдарке Константин Костенко простился с большим спортом, Алтай по существу потерял представительство по этому виду спорта не только на международной арене, но и на всесоюзной, республиканской. Естественно, что с этим бывший чемпион мириться не мог. Возглавив краевую федерацию по гребле на байдарках и каноэ, он сделал немало для создания секции по этому виду спорта. Сейчас в ней занимается около 40 человек — и юные, например, третьеклассник 105-й барнаульской школы Валера Панин, и уже опытные, такие, как Виктор Гостяев, в нынешнем году выигравший трижды первенство Российского совета общества «Динамо».

Сейчас у гребцов самое жаркое время. На тренировках они постигают премудрости этого красивого вида спорта.

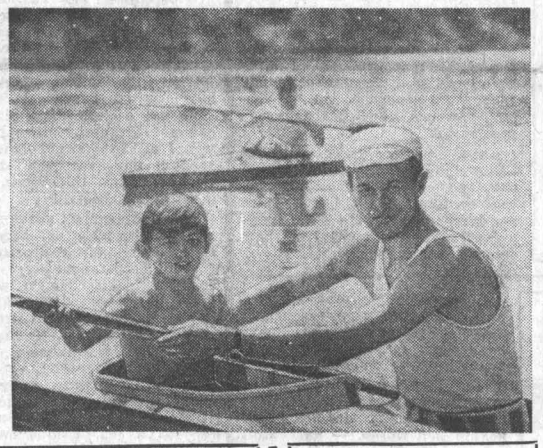

На снимках: чемпион мира К. Костенко с десятилетним Валерой Паниным; идет тренировка.

Фото А. Павлушкина.

Соревнования обострили проблемы

Состоялось первенство Алтайского краевого совета ДСО «Спартак» по велоспорту. Борьба была упорной. К концу первого дня определились победители в индивидуальных заездах. На дистанции 25 километров среди юношей первое место занял В. Васильев, второе — В. Толстых, третье — И. Ворошилов. Все трое — из Каменского педагогического училища. У девушек в заезде на 15 км победительницей стала Р. Богословская, за нею пришла О. Ступак (обе — из Алтайского экономического техникума), третьей была Т. Кузьмина (Бийское медицинское училище).

Не менее остро и увлекательно складывалась борьба во второй день соревнований — на командных гонках. Первыми стартовали девушки Алтайского экономического техникума. Двадцать километров они прошли за 40 мин. 46 сек. Этот результат оказался лучшим. Команда Каменского педагогического училища стала вторым призером, а спортсмены Бийского торгового училища — третьими.

У юношей лучший результат показали будущие педагоги из Камня-на-Оби. Велогонщики Барнаульского техникума советской торговли — на втором месте, Барнаульского музыкального училища — на третьем.

Ребята команды-чемпиона сказали:

— Мы могли бы показать более высокие результаты, но помешало отсутствие нормальных условий для занятий. Очень редко краевой совет ДСО «Спартак» проводит тренировочные сборы, на которых, как известно, куется мастерство спортсменов.

Думается, это — одна из причин низких скоростей спартаковских велогонщиков. Не хватает в обществе квалифицированных тренеров, мало «быстрых» велосипедов, а отсюда контингент занимающихся велоспортом в обществе небольшой.

Велосипедный спорт средние учебные заведения края начали культивировать лишь в последние годы. Есть уже свои лидеры. Очень хорошо поставлена работа в Алтайском экономическом техникуме. А вот другие учебные заведения, например, Кулундинское педагогическое училище, Новоалтайская художественная школа, не принимали участия в этих соревнованиях, как, впрочем, во многих других, проводимых крайсоветом «Спартака».

Соревнования закончились. Сейчас комплектуется сборная АКС «Спартак» для участия в первенстве края. Много серьезных соперников будет у спартаковских спортсменов. Но ведь лишь в споре с сильными проявляется истинное мастерство.

С. НОРМБЕРГ.

ЧЕМПИОНАТ СССР ПО ФУТБОЛУ

Матчи чемпионата страны по футболу, проведенные 9 июня, принесли такие результаты: «Динамо» (Москва) — «Зенит» — 0:0, «Динамо» (Тбилиси) — «Черноморец» — 3:3 (3:0), «Арарат» — «Заря» — 2:0 (2:0), «Кайрат» — «Карпаты» — 1:1 (1:0), «Шахтер» — «Нефтчи» — 1:0 (0:0), «Днепр» — «Локомотив» — 0:0, «Крылья Советов» — ЦСКА — 0:0.

(Корр. ТАСС).

А ТЕПЕРЬ — ПОБЕДА

Еще один матч чемпионата страны на выезде провели футболисты барнаульского «Динамо». На этот раз они играли в Ангарске с местной «Ангарой». После серии неудач наши земляки сумели добиться победного счета — 1:0. Единственный гол в начале второго тайма забил Кулаков.

КОЛЮЧИЕ СТРОКИ

ОСТАЛИСЬ ОТ ТРАКТОРА...

«У нас в совхозе к технике относятся из рук вон плохо».
(Из письма трактористов совхоза «Буревестник» Смоленского района).

На полевом стане Ануйского отделения совхоза «Буревестник» сидели механизаторы и слушали быль.

— Жил, значит, был у бабушки...

Тут рассказчик на секунду запнулся:

— Вообще-то, если по-честному, то жил он не у бабушки, а на мехдворе, и был это не серенький козлик, а трактор ДТ-54 с навесным орудием под названием «мехлопата». В отличие от бабушки дирекция трактор не очень любила. Поэтому, когда зимой прошлого года отпустила она его в лес погуляти, то он взял да и заблудился. Заблудился, бедненький, и заглох. Испугался тракторист, что съедят его серые волки (а может, он просто по дому соскучился), и сбежал. Не знаю, были или нет в этом лесу волки, но тем не менее остались от трактора рожки да ножки...

— Ну, а дирекция? — перебили рассказчика.

— Дирекция-то? Она послала в тайгу новый ДТ-54. А он опять заблудился. И остались от него...

— Знаем! Дальше-то что?

— Третий трактор «Беларусь» обменяли на гвоздильный станок. Привезли, значит, эту чудо-машину в мехмастерские. Запускали-запускали — не идет. Долгие месяцы простоял этот станок без дела. Вот и получается, что пустила его дирекция, как козла в огород. Только вместо капусты съел этот гвоздильный козлик не одну сотню рублей из совхозной кассы.

— Ясно! А гвоздь-то все-таки в чем?

— А весь гвоздь в том, ребята, — грустно закончил рассказчик, — что при таком отношении к технике пахать нам землю неделями не перепахать. Пришел я однажды к нашему директору и говорю: «Знаете, Геннадий Николаевич! Так мы всю технику разбазарим».

— Ну, а он?

— Геннадий-то Николаевич? Ты, говорит, про это бабушке своей расскажи...

В. ТИТОВ.

КЛУБ 4-х КОЕЙ

«ДВОЙКУ» ЗА РЕШЕНИЕ

ЗАДАЧ И ЭТЮДОВ В ФИНАЛЕ XIV ВСЕРОССИЙСКОЙ ОЛИМПИАДЫ ПОЛУЧИЛИ АЛТАЙСКИЕ ШАХМАТИСТЫ. ПОЧЕМУ?

Сначала — спортивные итоги этого крупнейшего турнира любителей шахматных головоломок. Более 150 финалистов, как гласит итоговый бюллетень, получили задания Олимпиады, и среди них — три победителя I чемпионата Алтая по решению задач и этюдов. Лауреатами Олимпиады стали те, кто набрал наибольшее количество зачетных баллов, представив обстоятельные решения и анализы предложенных заданий. Отлично выступили новосибирец Р. Ларин и горьковский шахматист И. Хащанский. У них в активе оказалось 100 баллов! Правильно решили все конкурсные задания еще 42 шахматиста. Увы, алтайским любителям шахматных головоломок эта задача оказалась не под силу. Они не попали в число лучших олимпийцев.

В неудаче алтайских шахматистов просматривается все же закономерность. Будучи одним из судей чемпионата Алтая по решению задач и этюдов, автор этих строк заметил, что большинство ответов грешат поверхностным анализом, многие читатели указывали не основные, самые красивые варианты, а побочные, ведущие к малоинтересной игре. Как находить «ключик» к разгадке замысла составителя? Бытует еще мнение, что для решения шахматных композиций необходимо обладать большой практической силой. Это неверно. Даже гроссмейстеру порой не удается разгадать ту или иную задачу. Чтобы успешно участвовать в конкурсах решения, нужно в совершенстве овладеть «технологией» составления задач и этюдов, знать темы композиций. В этом случае можно найти верную тропинку решения уже по характерному расположению фигур или пешек. Например, стесненное положение черных, наличие матовых ответов на ходы неприятельских фигур в начальной позиции подсказывают, что это — задача на цугцванг. Следовательно, нужно искать выжидательный ход! Нельзя игнорировать и возможность пожертвовать фигуру на точке пересечения разноходящих (ладьи и слона) или равноходящих (две ладьи, ферзь и слон) фигур. Эти темы встречаются часто как в задачах, так и в этюдах.

Наконец, участник конкурсов решения должен быть эрудитом во всех областях композиции.

В. НЕЙШТАДТ,
председатель краевой комиссии по шахматной композиции.

ПРИГЛАШАЕТ ШАХМАТНЫЙ КЛУБ

Краевой шахматный клуб комплектует классификационные турниры с кандидатской нормой, а также первого и массовых разрядов. Адрес клуба — переулок Некрасовский, 43. Телефон для справок — 2-23-59. Добро пожаловать, любители шахмат!

ПОДУМАЙ И РЕШИ

Со следующего выпуска «Клуба 4-х коней» мы начинаем публиковать задания II чемпионата Алтая по решению задач и этюдов. А сегодня в качестве «разминки» предлагаем нашим читателям решить двухходовку барнаульского шахматиста Н. Аргунова.

ДИАГРАММА

Белые начинают и дают мат в 2 хода

Белые: Крb5, Фg6, Кd7, Ке2, пешки с2, g2 (всего 6 фигур).

Черные: Крd5, пешки b7, b4, e7, g5, g4, g3 (всего 7 фигур.

Фамилии читателей, первыми приславших правильные ответы, будут опубликованы.

Редактор Ю. МАЙОРОВ.

ЧТО? ГДЕ? КОГДА?

СПРАВОЧНЫЙ ОТДЕЛ «АЛТАЙСКОЙ ПРАВДЫ»

ТЕЛЕВИДЕНИЕ

СУББОТА 11 июня

ПЕРВАЯ ПРОГРАММА МОСКВА

10.00 — Новости. 10.10 — Утренняя гимнастика. 10.30 — «Творчество юных». (Цветное телевидение). 11.00 — «Для вас, родители». (Цветное телевидение). 11.30 — Утренняя музыкальная программа. (Цветное телевидение). 11.50 — «Больше хороших товаров». 12.20 — Концерт. (Цветное телевидение). 12.50 — Перерыв. 13.00 — «Москвичка». Телевизионный клуб. (Цветное телевидение). 14.15 — Программа документальных фильмов. 14.50 — «Навстречу V съезду Союза художников СССР». (Цветное телевидение). 15.25 — Фильм — детям. «Ивана в нападении». Художественный фильм. (Цветное телевидение). 16.30 — «Здоровье». Научно-популярная программа. (Цветное телевидение). 17.00 — «Музыкальный абонемент». (Цветное телевидение). 17.30 — «Содружество». Телевизионный журнал. (Цветное телевидение). 18.00 — «Звездочка». Киноальманах для детей. (Цветное телевидение). 18.45 — «Очевидное — невероятное». (Цветное телевидение). 19.45 — Новости. 19.55 — Перерыв. 20.05 — «Экран приключенческого фильма». «Крах». Художественный фильм. 1-я и 2-я серии. 23.00 — «Время». Информационная программа. 23.30 — «Концерт артистов балета. (Цветное телевидение). 0.20 Тираж «Спортлото». (Цветное телевидение). 0.30 — Чемпионат СССР по художественной гимнастике. (Цветное телевидение). По окончании (1.30) — Программа передач.

ВТОРАЯ ПРОГРАММА БАРНАУЛ

17.00 — «Медный всадник». Телефильм. 17.30 — «Русский романс». Фильм-концерт. 18.00 — «Высота». Художественный фильм. 19.30—21.45 — Спектакль Ворошиловградского областного музыкально-драматического театра. В антракте — киножурнал.

ФИЛАРМОНИЯ

КОНЦЕРТНЫЙ ЗАЛ ФИЛАРМОНИИ

17 июня — в 18.30 и 21.
18 июня — в 18.30 и 21.
19 июня — в 18.30 и 21.

У НАС В ГОСТЯХ — лауреат международного конкурса

ВОКАЛЬНО - ИНСТРУМЕНТАЛЬНЫЙ АНСАМБЛЬ «ГОЛУБЫЕ ГИТАРЫ»

Художественный руководитель — композитор

ИГОРЬ ГРАНОВ.

Билеты продаются в кассах филармонии (ул. Ползунова, 37) и ЦУМа с 12 до 19 часов и через уполномоченных ежедневно.

Справки по тел. 5-13-72.

ТЕАТРЫ

ГАСТРОЛИ ИРКУТСКОГО ДРАМАТИЧЕСКОГО ТЕАТРА им. Н. П. Охлопкова (в помещении краевого театра драмы). «СТАРОМОДНАЯ КОМЕДИЯ» — в 19.30, 12 июня — «ВАСИЛИСА ПРЕКРАСНАЯ» — в 12, «НАПОЛЕОН ПЕРВЫЙ» — в 19.30.

ГАСТРОЛИ ВОРОШИЛОВГРАДСКОГО ОБЛАСТНОГО МУЗЫКАЛЬНО - ДРАМАТИЧЕСКОГО ТЕАТРА (в помещении краевого театра оперетты). «КОРОЛЕВА ТЮЛЬПАНОВ» — в 19.30, 12 июня — «ЦЫГАНКА АЗА» — в 19.30.

КИНО

«МИР». «СЛАДКАЯ ЖЕНЩИНА» — в 9.30, 11.20, 13.10, 15, 17, 19, 21.

«РОССИЯ». Премьера фильма «СОНАТА НАД ОЗЕРОМ» — в 20.30, 21.10. «ПРОЩАЙ, ПОЛИЦЕЙСКИЙ!» — в 9, 10, 10.45, 11.45, 12.30, 13.30, 14.15, 15.15, 16, 17, 17.45, 18.45, 19.30, 22.10. 12 июня для детей — «ТАК НАЧИНАЛАСЬ ЛЕГЕНДА» — в 10.

«РОДИНА». «СЕЗОН ЛЮБВИ» — в 9, 10.45, 12.30, 14.15, 16, 17.45, 19.30, 21.15 (удлиненный сеанс). «ТРЕБУЮ РЕШЕНИЯ!» — в 10, 11.45, 13.30, 15.15, 17, 18.45, 20.30 (удлиненный сеанс). 12 июня для детей — «ГИБЕЛЬ КОРАБЛЯ «ЭММА» — в 9.

«ЮНОСТЬ». 11, 12 июня — «ОГНЕННОЕ ДЕТСТВО» — в 9.30. «ПРОЩАЙ, ПОЛИЦЕЙСКИЙ!» — в 14.15, 16.15. «СМЕШНАЯ ДЕВЧОНКА» (1—2 серии) — в 11.30, 18.30, 21.15. 13 июня — «СОНАТА НАД ОЗЕРОМ» (по роману Р. Эзеры «Колодец») — в 9.30, 11.30, 13.30, 15.30, 17.30, 19.30, 21.30 (удлиненный сеанс).

«ПЕРВОМАЙСКИЙ». 11, 12 июня — «БУЛОЧКА» — в 10 (для детей). «ПРОЩАЙ, ПОЛИЦЕЙСКИЙ!» — в 11, 12, 13, 14, 15, 16, 17, 18, 19, 20, 21 (удлиненный сеанс). 21.40.

«ЧАЙКА». «ПРИКЛЮЧЕНИЯ НА БЕРЕГАХ ОНТАРИО» — в 13, 15, 17, 19. «БОЛЬШАЯ ЛЮБОВЬ» — в 11, 21.

«РУЧЕЕК». 11, 12 июня — «ПРО ДРАКОНА НА БАЛКОНЕ, ПРО РЕБЯТ И САМОКАТ» — в 9.30.

«ПИОНЕР». «БЕНДЖИ» — в 9.30, 11.20, 13.10, 15, 17, 19, 21 (удлиненный сеанс).

«АЛТАЙ». «САЙХА» (1—2 серии) — в 15, 18, 21. 12 июня для детей — «МАЛЕНЬКИЙ СЕРЖАНТ» — в 13.

«ЗАРЯ». По просьбе зрителей «ВЫСОКИЙ БЛОНДИН В ЧЕРНОМ БОТИНКЕ» и «ВОЗВРАЩЕНИЕ ВЫСОКОГО БЛОНДИНА» — в 15, 18, 20.40. 12 июня для детей — «ГОРЬКАЯ ЯГОДА» — в 13.

ДВОРЕЦ КУЛЬТУРЫ ХИМИКОВ. «ДЕНЬ ВОЗМЕЗДИЯ» — в 15, 17, 19, 21. 12 июня для детей — «ХРАБРЫЙ ПРОГУЛЬЩИК» — в 13.

ДВОРЕЦ КУЛЬТУРЫ КОТЕЛЬЩИКОВ. «ИСТОРИЯ МЕРТВОГО ЧЕЛОВЕКА» — в 15, 17, 19, 21 (удлиненный сеанс). 12 июня для детей — «БУДЕНОВКА» — в 13.30.

ДОМ КУЛЬТУРЫ ВОС. «УБИТЬ ПОСРЕДНИКОВ» (1—2 серии) — в 19. 12 июня для детей — «МИШКА, СЕРЕГА И Я» — в 15.

КЛУБ МЕЛАНЖЕВОГО КОМБИНАТА. «ТАЙНА ЯХТЫ «АЙВЕНГО» — в 15, 17, 19, 21.

ПАРК КУЛЬТУРЫ И ОТДЫХА МЕЛАНЖЕВОГО КОМБИНАТА. «БЕЗОТЦОВЩИНА» — в 22.30.

КЛУБ ЗАВОДА «ТРАНСМАШ». «SOS» НАД ТАЙГОЙ» — в 15, 16.30, 18, 19.30, 21. 12 июня для детей — «ДОДУМАЛСЯ, ПОЗДРАВЛЯЮ!» — в 13. 11 и 12 июня — в парке — вечер танцев — в 21.

КЛУБ ТРЕСТА СТРОЙГАЗ. «ТАЙНА ЯХТЫ «АЙВЕНГО» — в 17, 19, 21.

ПЛАНЕТАРИЙ

12 июня, в воскресенье, читаются лекции: **«Приключения белого медвежонка»** — в 12. **«Заповедники СССР»** — в 13 часов.

После лекции — мультфильмы.

БАРНАУЛЬСКОЕ ТЕХНИЧЕСКОЕ УЧИЛИЩЕ № 29
объявляет прием учащихся на 1977—78 учебный год.

Училище готовит **ЧАСОВЩИКОВ** по ремонту часов, **ФОТОГРАФОВ, РАДИОМЕХАНИКОВ** по ремонту и обслуживанию радиотелевизионной аппаратуры, **ПАРИКМАХЕРОВ** широкого профиля (мужской и женский) и **СЛЕСАРЕЙ-ЭЛЕКТРИКОВ** по ремонту электрооборудования (бытовых машин и приборов).

На все специальности принимаются юноши и девушки в возрасте 15 и более лет, с образованием 10 классов. На часовщиков и слесарей-электриков с образованием 8—10 классов, преимущественным правом при зачислении пользуются окончившие 10 классов.

Учащиеся обеспечиваются бесплатным 3-разовым питанием, обмундированием или стипендией.

Юноши, отслужившие в армии, могут приобрести в училище специальность **РАДИОМЕХАНИКА** и **ФОТОГРАФА**. Кроме указанных выше льгот, им выплачивается стипендия в размере 40 рублей в месяц.

Прием в училище производится путем индивидуального отбора, без вступительных экзаменов по направлениям бытовых комбинатов и объединений.

Общежития училище не имеет.

Для поступления необходимо явиться лично, имея при себе следующие документы: свидетельство о рождении (подлинник), документ об образовании (подлинник), направление комбината бытового обслуживания или объединения, четыре фотокарточки размером 3х4 см; характеристику с места работы или учебы, справку с места жительства, заявление на имя директора.

Документы почтой не принимаются.

Медицинскую комиссию проходят при училище.

Прием документов ведется по 1 августа.

Начало занятий — 1 сентября.

АДРЕС УЧИЛИЩА: г. Барнаул, Змеиногорский тракт, 84. Проезд на трамвае № 7, автобусе № 109 до остановки «Солнечная».

ЭТО ДОЛЖЕН ЗНАТЬ КАЖДЫЙ!

Повреждение воздушных и подземных кабельных электросетей, трансформаторных подстанций влечет за собой прекращение подачи электроэнергии учреждениям связи, транспорту, стройкам, водопроводу и канализации, больницам, детским учреждениям и жилым домам.

При повреждении воздушных и подземных кабельных электросетей, трансформаторных подстанций возможны несчастные случаи — поражение электрическим током людей и животных со смертельным исходом.

Для предотвращения повреждения устройств электрических сетей и несчастных случаев каждый гражданин должен знать, что:

1. **ЗАПРЕЩАЕТСЯ** использование сооружений электросетей для посторонних целей, производство всякого рода действий, которые могут нанести ущерб и нарушить нормальную работу линий электропередачи, трансформаторных подстанций, кабельных и воздушных электросетей.

2. **УСТАНОВЛЕНА** охранная зона вдоль воздушных линий электропередачи по обе стороны от крайних проводов в зависимости от напряжения: в населенных местностях линии напряжением до 20 кв включительно — 10 м; линии напряжением до 35 кв включительно — 15 м; линии напряжением до 110 кв включительно — 20 м.

3. **ОХРАННАЯ ЗОНА** вдоль трассы подземных кабелей установлена на 1 м в обе стороны от крайних кабелей.

4. **ЗАПРЕЩАЕТСЯ** всем предприятиям, организациям, учреждениям, а также гражданам в охранной зоне электрических сетей возводить постройки без согласования проекта с управлением главного архитектора и управлением горэлектросети, производить всякого рода строительно-монтажные работы как постоянного, так и временного характера, земляные работы, посадку и рубку деревьев, складирование угля, строительных материалов; непосредственно под проводами воздушных сетей и на расстоянии не менее 5 м в обе стороны от крайних проводов устраивать стоянки транспорта, сбрасывать из окон, с балконов и крыш домов и забрасывать какие-либо предметы на провода линий электропередачи и воздушных сетей, а также на крыши трансформаторных подстанций, что приводит к авариям в сетях и прекращению электроснабжения.

5. **ЗАПРЕЩАЕТСЯ** загромождать территории, прилегающие на расстояние 3—5 м к зданиям трансформаторных подстанций: металлическими гаражами, строительными материалами, отходами, мусором и пр.

6. **ВСЕ ПРЕДПРИЯТИЯ,** организации, учреждения и граждане, ведущие земляные работы и раскопки на территории складов, учреждений, на улицах, площадях и парках, во дворах жилых домов, в скверах, обязаны получать на производство работ письменное разрешение горэлектросети и других служб города, имеющих подземные инженерные сети и коммуникации.

7. **ПИСЬМЕННОЕ РАЗРЕШЕНИЕ** обязаны также получать все предприятия, организации, учреждения, которые по роду своей деятельности или территориальному расположению производят вблизи охранной зоны электрических сетей какие-либо работы, которые могут нанести повреждения воздушным или кабельным линиям, а также подстанциям.

8. **ЗАПРЕЩАЕТСЯ** всем учреждениям, предприятиям и гражданам, имеющим домовладения, принадлежащие на правах личной собственности, производить высадку высокорослых деревьев в охранной зоне воздушных и кабельных линий электропередачи 6—35 кв.

9. **ПРИ ОБНАРУЖЕНИИ** во время производства земляных работ кабелей на этом участке должна быть немедленно прекращена работа, поставлена охрана и вызван представитель горэлектросети.

Телефоны: 5-40-02, 5-17-51, 2-14-31, 5-66-86, 5-82-86, 5-12-55.

Если вы обнаружили оборванный провод воздушных электросетей или абонентских вводов, а также раскопанную траншею кабелей или открытые двери подстанций, немедленно сообщите об этом в горэлектросеть по телефонам: 5-40-02, 5-17-51, 2-14-31, 5-66-86, 5-82-86, 5-12-55.

До прибытия представителя горэлектросети на участке обрыва провода или открытых дверей подстанции организуйте охрану с прекращением движения транспорта и людей.

Ни в коем случае **НЕЛЬЗЯ ОСТАВЛЯТЬ ОБОРВАННЫЙ ПРОВОД БЕЗ ОХРАНЫ,** так как приближение и прикосновение к проводу влечет за собой смерть.

Производство каких бы то ни было работ по исправлению вышеуказанных повреждений ДО ПРИБЫТИЯ представителей горэлектросети ЗАПРЕЩАЕТСЯ.

Граждане, ПОМНИТЕ: виновные в повреждении электрических сетей на основании Указа Верховного Совета РСФСР подвергаются штрафу: граждане — до 30 рублей, должностные лица — до 50 рублей, если их действия не влекут за собой уголовной ответственности.

БАРНАУЛЬСКАЯ ГОРЭЛЕКТРОСЕТЬ.

ПОГОДА

Сегодня днем по краю, по данным синоптиков, ожидается переменная облачность, по восточным районам кратковременные дожди, по остальным районам преимущественно без осадков, ветер северо-западный, 7—12 метров в секунду. Температура 20—25 градусов тепла, по северо-восточным районам 15—20.

По Барнаулу — переменная облачность, без существенных осадков, ветер северо-западный, 7—12 метров в секунду. Температура 21—23 градуса тепла.

Давление на 13 часов 10 июня было 744,3 миллиметра ртутного столба. Относительная влажность воздуха 49 процентов.

Уровень воды реки Обь у города Барнаула 508 сантиметров над 0 графика водпоста. Температура воды 17,6 градуса.

В общественной приемной «Алтайской правды»

Прием граждан в консультационном пункте редакции ведут:

13 июня — Павлова Татьяна Михайловна, адвокат юридической консультации Центрального района г. Барнаула.

17 июня — В. Я. Музюкин, ассистент кафедры гражданского права и процесса Алтайского государственного университета.

ВНИМАНИЮ ОТПУСКНИКОВ!

Барнаульское бюро путешествий и экскурсий

имеет путевки:
с 25 июня — КУТАИСИ — ГУДАУТА — на 20 дней, 315 рублей,
с 23 июня — ПАСАНАУРИ — НОВЫЙ АФОН — на 20 дней, 325 рублей.

НАШ АДРЕС: пр. Ленина, 81. Тел. 2-28-10.

АЛТАЙСКИЙ НАУЧНО-ИССЛЕДОВАТЕЛЬСКИЙ ИНСТИТУТ ТЕХНОЛОГИИ МАШИНОСТРОЕНИЯ

объявляет конкурс

на замещение вакантных должностей

заведующих научно-исследовательскими отделами:

технологии холодноштамповочного производства;
пластической обработки;
профильной прокатки;
механизации и автоматизации сварочного производства;
биметаллов;
спеченных материалов;
новых материалов;
комплексных исследований;
координации НИР и ОКР;
внешних экономических связей;
научно-технической информации;
патентно-лицензионный;

заведующих научно-исследовательскими лабораториями:

технологической автоматики и промышленных роботов;
автоматизации технологических объектов управления;
мощностей и специализации холодноштамповочного производства;
лаборатории организации труда и заработной платы в холодноштамповочном и сварочном производстве;
экономической;
объемной штамповки;
сварки взрывом.

В конкурсе на замещение вакантных должностей заведующих научно-исследовательскими отделами и лабораториями могут принять участие лица, имеющие ученую степень кандидата наук, а также опытные инженеры, имеющие большой стаж работы по специальности, объявленной в конкурсе.

Срок подачи заявлений один месяц со дня опубликования объявления.

Документы направлять ПО АДРЕСУ: 656002, г. Барнаул, ул. Северо-Западная, 2, АНИТИМ.

Октябрьский райком КПСС, дирекция и партком Барнаульского котельного завода с глубоким прискорбием извещают, что после тяжелой болезни скончался

ГЛОТОВ Александр Михайлович,

член КПСС, участник Великой Отечественной войны, подполковник в отставке, и выражают соболезнование родным и близким покойного.

ПИШИТЕ ЗВОНИТЕ

НАШ АДРЕС:
г. Барнаул, ул. Короленко, 105. Индекс — 656099.

Приемная редактора — 5-49-56, 5-30-69; заместители редактора — 5-48-37, 5-43-54; ответственный секретарь — 5-52-34; заместители ответственного секретаря — 5-51-13. ОТДЕЛЫ: партийной жизни — 5-53-11 (заведующий), 5-46-16; пропаганды и агитации — 5-50-92; советского строительства и быта — 5-51-73; сельского хозяйства — 5-46-73 (заведующий), 5-54-64, 5-58-13; промышленности и транспорта — 5-52-63 (заведующий), 5-46-12, 5-65-09; строительства — 5-49-54; науки и учебных заведений — 5-50-82 (заведующий), 5-51-55; культуры — 5-26-71; информации и спорта — 5-46-92 (заведующий), 5-37-17; фельетонов — 5-15-10; писем и массовой работы — 5-54-12 (заведующий), 5-48-71, 5-55-84; фотокорреспонденты — 5-37-44; собкоровская сеть — 5-45-62; отдел объявлений — 5-53-62; редакция рекламного приложения «Алтайская неделя» — 5-67-90 (редактор), 5-87-88; общественная приемная — 5-57-62, собственные корреспонденты в Алейске — 1-45; Рубцовске — 96-37-43, 92-25-57; Камне-на-Оби — 6-08; Славгороде — 2-16-73; Горно-Алтайске — 49-41; Благовещенке — 22-8-29, 22-8-51; Тальменке — 9-25-08; Кулунде — 91-2-93

Типография издательства «Алтайская правда» Алтайского крайкома КПСС.

АГ 16187. 50.300
Заказ 5018.
Тираж 240.000 экз.