ПРОЛЕТАРИИ ВСЕХ СТРАН, СОЕДИНЯЙТЕСЬ!

АЛТАЙСКАЯ ПРАВДА

Орган Алтайского краевого комитета КПСС и краевого Совета депутатов трудящихся

№ 130 (16861) • ЧЕТВЕРГ, 2 ИЮНЯ 1977 ГОДА • Газета выходит с 12 августа 1917 г. • Цена 2 коп.

ОСОБАЯ ЗАБОТА О КАДРАХ СЕЛА

Участникам Всесоюзного семинара по изучению опыта работы партийных организаций Ростовской области с кадрами колхозного и совхозного производства

Дорогие товарищи!

Вы собрались для обмена передовым опытом совершенствования работы с сельскохозяйственными кадрами, для изучения лучших форм и методов организации этого важного дела.

Партия рассматривает работу с кадрами на селе как неотъемлемую составную часть своей аграрной политики. Теперь, когда колхозы и совхозы насыщаются современной мощной техникой, все шире развертывается химизация и мелиорация земель, уровень квалификации кадров, их умение вести производство на основе достижений науки и передового опыта приобретают огромное значение для развития сельского хозяйства, повышения эффективности и качества.

Самого пристального внимания партийных, советских, сельскохозяйственных органов, профсоюзных и комсомольских организаций заслуживает работа по укреплению кадрами отделений, бригад, ферм и других хозяйственных подразделений, где непосредственно производится хлеб, мясо, молоко, картофель, овощи и другие продукты. Предметом особой заботы должны быть кадры механизаторов, от профессионального мастерства и самоотверженного труда которых в первую очередь зависит производительное использование машин, достижение хороших урожаев и высокой продуктивности животноводства.

Центральный Комитет КПСС придает большое значение результатам работы колхозов и совхозов в 1977 юбилейном году. Для тружеников села сейчас наступает самый ответственный этап работы.

Очень важно повсеместно провести тщательный уход за посевами, вырастить и запасти больше кормов, хорошо подготовиться и обеспечить четкий ритм уборки урожая, не допустить потерь, выполнить и перевыполнить планы и социалистические обязательства по продаже государству всех продуктов земледелия и животноводства.

Выражаю уверенность в том, что широкое использование опыта работы Ростовской области с кадрами сельского хозяйства будет способствовать успешному выполнению планов и заданий нынешнего года, десятой пятилетки в целом, решений XXV съезда КПСС.

Сердечно приветствую участников Всесоюзного семинара и желаю успехов в работе.

Л. БРЕЖНЕВ.

ВРУЧЕНИЕ ТОВАРИЩУ Т. ЖИВКОВУ ВЫСШЕЙ НАГРАДЫ СОВЕТСКОГО СОЮЗА

Первому секретарю ЦК БКП, Председателю Государственного совета Народной Республики Болгарии товарищу Тодору Живкову присвоено звание Героя Советского Союза

Отмечая выдающиеся заслуги в развитии братской дружбы и всестороннего сотрудничества между народами Союза Советских Социалистических Республик и Народной Республики Болгарии, в деле укрепления мира и социализма и многолетнее активное участие в мировом коммунистическом и рабочем движении, Президиум Верховного Совета СССР Указом от 31 мая 1977 года присвоил Первому секретарю ЦК БКП, Председателю Государственного совета Народной Республики Болгарии товарищу **Тодору Живкову** звание **Героя Советского Союза** с вручением ему ордена **Ленина** и медали **«Золотая Звезда»**.

31 мая в Кремле Генеральный секретарь ЦК КПСС товарищ Л. И. Брежнев вручил орден Ленина и медаль «Золотая Звезда» Героя Советского Союза Первому секретарю ЦК БКП, Председателю Государственного совета НРБ товарищу Тодору Живкову.

При вручении награды Советского Союза присутствовали члены Политбюро ЦК КПСС, кандидаты в члены Политбюро ЦК КПСС, секретари ЦК КПСС, заместители Председателя Президиума Верховного Совета СССР и Председателя Совета Министров СССР, Председатели палат Верховного Совета СССР, министры, другие официальные лица.

В зале находились члены партийно-правительственной делегации НРБ.

Вручая тов. Т. Живкову высшую награду Советского Союза, тов. Л. И. Брежнев сказал:

Выступление товарища Л. И. БРЕЖНЕВА

Дорогой товарищ Живков! Уважаемые товарищи, друзья!

Только что мы завершили советско-болгарские переговоры и подписали совместное коммюнике. Есть все основания сказать: сообща мы разработали хорошую программу дальнейшего развития нашего сотрудничества.

Но сегодня у нас есть еще одно приятное событие. Выражая братские чувства советских людей к социалистической Болгарии и ее выдающемуся руководителю, Президиум Верховного Совета СССР присвоил товарищу Тодору Живкову звание Героя Советского Союза.

Позвольте, дорогой друг, от имени всех присутствующих и, я уверен, от имени миллионов советских людей горячо поздравить Вас с этой высшей наградой Советской страны. Желаю Вам новых успехов в большой и ответственной работе, которую Вы проводите как Первый секретарь Центрального Комитета Болгарской коммунистической партии и Председатель Государственного совета Народной Республики Болгарии.

Вас, товарищ Живков, хорошо знают и любят в нашей стране.

В суровые годы войны Вы выступили как один из организаторов и руководителей партизанского движения в непокоренной Болгарии. А когда на болгарской земле восторжествовала свобода, Вы посвятили все свои силы строительству социализма, проявили себя как достойный ученик и продолжатель дела великого революционера Георгия Димитрова.

Советские люди высоко ценят Вашу глубочайшую приверженность традиционной дружбе между народами наших стран, Ваш большой вклад в развитие всестороннего сотрудничества и сближения Советского Союза и Болгарии.

Широкое международное признание получило Ваше активное участие в борьбе за прочный мир на земле, за свободу и независимость народов. Мы отдаем должное, дорогой товарищ Живков, Вашей неустанной деятельности, направленной на упрочение социалистического содружества, укрепление единства мирового коммунистического и рабочего движения на принципиальной марксистско-ленинской основе, сплочение всех революционных сил современности в борьбе против агрессии и угнетения, за мир, свободу и социальный прогресс народов.

Разрешите зачитать Указ Президиума Верховного Совета СССР:

«Отмечая выдающиеся заслуги в развитии братской дружбы и всестороннего сотрудничества между народами Союза Советских Социалистических Республик и Народной Республики Болгарии, в деле укрепления мира и социализма и многолетнее активное участие в мировом коммунистическом и рабочем движении, присвоить Первому секретарю ЦК БКП, Председателю Государственного совета НРБ товарищу Тодору Живкову звание Героя Советского Союза с вручением ордена Ленина и медали «Золотая Звезда».

С ответным словом выступил тов. Т. Живков.

(Окончание на 3-й стр.).

ГОВОРЯТ УЧАСТНИКИ СОРЕВНОВАНИЯ

Работаем на Коксохим

Хозяева на Коксохиме сегодня — строители. Они возводят огромные производственные корпуса гиганта черной металлургии на Алтае, строят жилые дома для заводчан. А мы, энергетики, уже работаем в коллективе, являющемся частью завода, обеспечиваем теплом и электроэнергией поселок, где живут коксохимовцы и строители.

Прошедшая зима стала для нас трудным экзаменом. И в том, что он выдержан, большая заслуга работников энергетического цеха. Дело в том, что строительные и монтажные организации, которые вели расширение котельной и установили дополнительно два котла, несвоевременно выполнили заданный объем работ. Поэтому пришлось работать в сложных условиях. Сейчас все оборудование смонтировано, подготавливается к предстоящей зиме.

Завод только начинает свою биографию. Наш цех — первый действующий на Коксохиме. И потому мы стали пионерами в организации социалистического соревнования на заводе.

К концу прошлого года были выработаны условия трудового соперничества между пятью участками цеха. Победители трудовой вахты в честь 60-летия Великого Октября определяются ежемесячно, называются имена тех, кто удостоился звания «Лучший по профессии». Не раз отмечалась ритмичная работа участка котельных и тепловых сетей, а также и нашей смены.

Профессия машиниста котельной — не из легких. Она требует знаний основ теплотехники, принципа работы теплообменных аппаратов, умения обращаться со сложными регулирующими приборами. Для бесперебойного снабжения квартир теплом нужно, чтобы все оборудование котельной работало с полной нагрузкой, ритмично. Машинист следит за исправностью котлов, различных предохранительных устройств, автоматики.

Свои социалистические обязательства юбилейного года — обеспечить бесперебойное снабжение потребителей энергетическими ресурсами — мы, машинисты котельной, выполним. Это будет нашим вкладом в одно общее дело — скорейший пуск первой очереди Коксохима.

Н. СОЛОВЬЕВ,
старший машинист котельной строящегося Алтайского коксохимического завода.

РАДУГА НАД НИВОЙ

60-ЛЕТИЮ ВЕЛИКОГО ОКТЯБРЯ— ДОСТОЙНУЮ ВСТРЕЧУ!

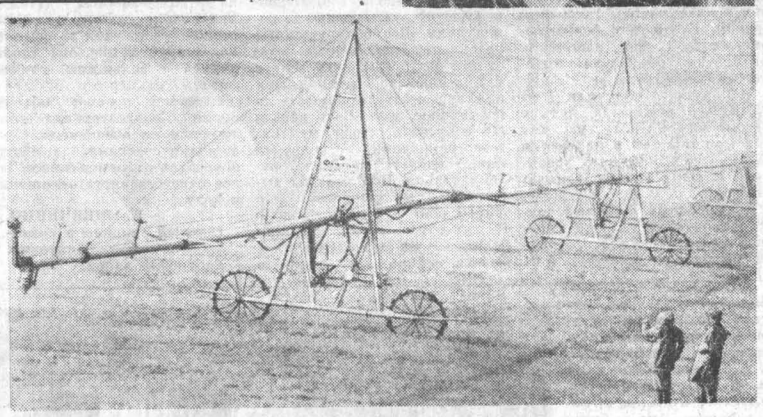

НА 175 ГЕКТАРАХ НАЧАЛИ ПОЛИВ многолетних трав земледельцы ордена «Знак Почета» колхоза «Рассвет». В распоряжении механизаторов — пять дождевальных машин «Фрегат».

В течение вегетационного периода специалисты хозяйства планируют провести четыре полива, чтобы получить урожай не менее 200 центнеров зеленой массы с гектара.

НА СНИМКАХ: внизу — полив люцерны в колхозе «Рассвет»; справа — оператор «Фрегата» коммунист А. Г. Гусаров.

Фото Г. Самохвала.

Крутихинский район.

Вопрос по существу

БУДУТ ЛИ В ПОЛЕ «ВОЛЖАНКИ»?

Когда-то в колхозе «Родина» Волчихинского района под поливной участок было отведено 133 гектара. Планировалось выращивать овощи и семенники многолетних трав.

На площади, отведенной колхозом под полив, на полутораметровой глубине проложили две ветви труб по 1850 метров каждая. Чтобы избежать перетаскивания переносных труб, были сделаны временные оросители, поставлена оросительная установка. Вода рядом — в озере.

Однако все эти оросительные приспособления были несовершенными, конструкция их — устаревшей (например, часто выходили из строя скрытые под землей трубы). Поэтому орошалось только 42 гектара, где выращивали овощи, картофель, травы и частично пшеницу.

Но даже эти возможности полива давали положительные результаты. Если в прошлом году средняя урожайность пшеницы с гектара по колхозу составила девять центнеров, то на участке с поливом она была равна семнадцати.

К нынешнему сезону колхоз «Родина» решил реконструировать поливной участок, а подрядчиком стала Ключевская ПМК Алтайводстроя. Предстояло установить наземный трубопровод и две оросительные установки «Волжанка».

Все работы должны быть завершены еще в октябре прошлого года, но и по сей день окончанию их не видно конца. Привезенные для участка две насосные станции маломощны и поэтому не соответствуют своему назначению. До сих пор не приварено восемь гидрантов (устройство для подачи воды в систему). Медленно ведутся пуско-наладочные работы.

Колхоз пытается оказывать монтажникам некоторую помощь: дает тракторы и даже выделяет своих людей для подготовки фронта работ. Но среди самих подрядчиков нет дисциплины труда. В результате вся система орошения до сих пор ни разу не опробована.

В создавшемся положении с подготовкой полива в колхозе «Родина» прежде всего повинна Ключевская ПМК, не выполнившая в срок договорных обязательств. Однако нельзя не упрекнуть в инертности и руководителей самого колхоза. Как заказчики, они должны быть не молчаливыми наблюдателями, а активными участниками борьбы за ликвидацию препятствий.

В. ЛЕБЕДЕВ.

Волчихинский район.

НА ПОСЛЕДНИХ УЧАСТКАХ

ведут сев зерновых земледельцы колхоза имени Ленина и совхоза «Свердловский». Такого успеха оба коллектива добились за счет организации двухсменной работы сеяльщиков, бесперебойной доставки семян и горючего, своевременного и быстрого техобслуживания агрегатов. Всего в районе зерновые размещены более чем на 110.000 гектаров.

Полностью завершен в районе сев подсолнечника. В ближайшие два—три дня посевные звенья закончат укладку семян и на кукурузных плантациях.

А. ЛОГВИНЕНКО.

Хабарский район.

Беседа Л. И. Брежнева с Т. Живковым

31 мая в Кремле состоялась дружеская беседа Генерального секретаря Центрального Комитета КПСС Л. И. Брежнева с Первым секретарем Центрального Комитета БКП, Председателем Государственного совета НРБ Т. Живковым.

Руководители КПСС и БКП рассмотрели некоторые вопросы советско-болгарского сотрудничества, уделив особое внимание задачам дальнейшего повышения его эффективности. При этом они отметили решающее значение углубления тесных деловых связей КПСС и БКП на различных уровнях. Было выражено обоюдное убеждение в том, что всестороннее сотрудничество обеих стран закономерно ведет к их постепенному сближению и что этот процесс отвечает коренным интересам советского и болгарского народов, интересам народов всех стран социалистического содружества.

Состоялся обмен мнениями по актуальным вопросам коммунистического и рабочего движения, международной жизни. Л. И. Брежнев и Т. Живков подчеркнули, что СССР и НРБ будут и впредь всемерно содействовать формированию здорового политического климата на мировой арене, последовательному претворению в жизнь согласованной в Хельсинки программы упрочения европейской безопасности, неуклонному продвижению вперед по пути разрядки. В ходе беседы была отмечена первостепенная важность прекращения гонки вооружений и перехода к разоружению, чему призван служить комплекс соответствующих практических предложений, выдвинутых социалистическими странами.

Беседа прошла в характерной для отношений между КПСС и БКП обстановке единства, дружбы и братства.

(ТАСС).

ПОДПИСАНИЕ СОВЕТСКО-БОЛГАРСКОГО КОММЮНИКЕ

31 мая в Большом Кремлевском дворце было подписано советско-болгарское коммюнике о визите в СССР партийно-правительственной делегации НРБ.

Документ подписали Генеральный секретарь ЦК КПСС Л. И. Брежнев и Первый секретарь ЦК БКП, Председатель Государственного совета НРБ Тодор Живков.

При подписании коммюнике присутствовали:

с советской стороны—товарищи **Ю. В. Андропов, В. В. Гришин, А. А. Громыко, А. П. Кириленко, А. Н. Косыгин, К. Т. Мазуров, А. Я. Пельше, М. А. Суслов, П. Н. Демичев, Б. Н. Пономарев, М. С. Соломенцев, И. В. Капитонов, В. И. Долгих, К. У. Черненко, К. В. Русаков,** заместители Председателей Президиума Верховного Совета СССР и Совета Министров СССР, Председатели палат Верховного Совета СССР министры, другие официальные лица;

с болгарской стороны — члены делегации товарищи **С. Тодоров, П. Танчев, Т. Цолов, Г. Филипов, П. Младенов, Д. Станишев,** член ЦК БКП, посол НРБ в СССР **Д. Жулев,** сопровождающие делегацию официальные лица.

(ТАСС).

ИДУТ СВЕРХПЛАНОВЫЕ ГРУЗЫ

С первых дней навигации юбилейного года речники Алтая дружно включились в социалистическое соревнование за достойную встречу 60-летия Великого Октября.

Сверх плана перевезено уже около 70 тысяч тонн народнохозяйственных грузов. Наилучшие показатели достигнуты на транспортировке зерна из приобских пунктов и минеральностроительных материалов. В два раза перекрыто задание по отправке железобетонных изделий из Барнаульского порта в районы Томской и Тюменской областей, где добываются нефть и газ.

Особенно четко работают на грузовых линиях экипажи теплоходов РТ-315 и РТ-322 под командованием Александра Александровича Руппеля и Виталия Максимовича Плетнева. Воодушевленные решениями майского Пленума ЦК КПСС, докладом Леонида Ильича Брежнева о проекте новой Конституции страны и его выступлением по телевидению 29 мая, они обязались досрочно выполнить свои навигационные планы.

«КОСМОС-914» В ПОЛЕТЕ

31 мая 1977 года в Советском Союзе произведен запуск очередного искусственного спутника Земли «Космос-914».

На борту спутника установлена научная аппаратура, предназначенная для продолжения исследований космического пространства. Аппаратура работает нормально. Координационно-вычислительный центр ведет обработку поступающей информации.

(ТАСС).

10 ЛЕТ СПУСТЯ...

ВЧЕРА НАША СТРАНА ПИСАЛА СОЧИНЕНИЕ по русскому языку и литературе. Писали, конечно, десятиклассники, но сколько пап и мам, родственников, друзей волновалось за них, сколько внимательных и добрых учительских глаз ободряюще вглядывалось в сосредоточенные лица своих питомцев. И сколько спешащих на работу вчера утром прохожих, увидев торжественных десятиклассников, пожелало мысленно им традиционное — ни пуха ни пера...

Десять лет назад в «Алтайской правде» был опубликован репортаж — в Барнауле, на Черемушках, открывалась новая школа. И вот через месяц школа № 68 будет выпускать в большую жизнь тех самых первоклассников, которые когда-то первыми вошли в новенькие классы. Нынешний июнь по-особенному запомнится учителям школы. Первый серьезный итог десятилетней работы, первые выпускники.

Вчера наш корреспондент А. Павлушкин побывал в школе № 68. На его снимке — момент, когда десятиклассники только что узнали темы сочинений.

НЕ УСТУПАЯ ПЕРВЕНСТВА

Механизаторы Шпагинского отделения первыми в совхозе «Сибирские огни» завершили сев зерновых культур. По итогам соревнования им было вручено переходящее Красное знамя совхоза. В числе тех, кто, не считаясь со сменами, выполнял по полторы—две нормы на севе, механизаторы В. Г. Исаков, М. А. Рубцов, Г. С. Шевелев, шоферы Николай Иванович и Александр Иванович Сидоровы.

Сейчас в совхозе идет сев силосных культур. И вновь коллектив земледельцев Шпагинского отделения первенствует в соревновании за посев в сжатые сроки, за присуждение всходам Знака качества.

П. КУДИНОВ.

с. Ново-Моношкино, Сорокинский район.

ПОЗДРАВЛЯЕМ!

Указом Президиума Верховного Совета РСФСР за заслуги в области советской торговли присвоено почетное звание заслуженного работника торговли РСФСР **Каймыштаевой** Зое Арбыновне — продавцу магазина Усть-Коксинского райпо Горно-Алтайской автономной области; **Лубанцу** Василию Андреевичу — директору Славгородской межрайонной торговой базы Алтайского крайпотребсоюза; **Муканову** Ивану Евгеньевичу — председателю правления Горно-Алтайского облпотребсоюза.

В МАЕ РЕДАКЦИЯ ПОЛУЧИЛА 1.479 ПИСЕМ

ПОЧТА АЛТАЙСКОЙ ПРАВДЫ • ПОЧТА АЛТАЙСКОЙ ПРАВДЫ • ПОЧТА АЛТАЙСКОЙ ПРАВДЫ

ПОЧТА «АП»

ПОЧТА АЛТАЙСКОЙ ПРАВДЫ • ПОЧТА АЛТАЙСКОЙ ПРАВДЫ • ПОЧТА АЛТАЙСКОЙ ПРАВДЫ

С конца прошлого года наша газета начала публиковать письма об использовании труда ветеранов. А такие материалы, как «В стороне от цеха» (6 января) и «Пенсионер на предприятии» (20 марта) вызвали приток читательской почты. Сегодня мы продолжаем этот разговор.

ЛЮБОЙ ТРУД ПОЧЕТЕН

Я — участник Великой Отечественной войны, пенсионер. Как говорится, сколько положено, отработал. Но подумал и решил: ведь могу же я еще своим трудом приносить пользу государству. На Новоселовской птицефабрике мне предоставили работу в соответствии с моими возможностями (я инвалид войны второй группы). И вот уже несколько лет тружусь простым вахтером в этом коллективе. Работаю, конечно, добросовестно. И ко мне относятся с большим уважением. В прошлом году, например, моей семье предоставили благоустроенную трехкомнатную квартиру. А в этом году меня наградили медалью «Ветеран труда».

До глубины души я тронут таким вниманием. И сегодня говорю сердечное спасибо партии, нашему правительству за огромную заботу о нас, простых советских людях. У нас, действительно, любой труд почетен.

И. БАЛАКИРЕВ,
вахтер Новоселовской птицефабрики.

Тальменский район.

События ми поистине исторической важности живет сейчас наша страна. Идет всенародная подготовка к 60-летнему юбилею государства. Каждый труженик стремится ознаменовать эту дату высокими производственными достижениями.

Прилив трудовой, творческой энергии вызвал состоявшийся недавно майский Пленум ЦК КПСС, утвердивший, как известно, проект новой Конституции СССР. Это — яркая веха на пути развития нашего социалистического общества. Новая Конституция призвана еще выше и на более качественный уровень поднять всю нашу государственную и хозяйственную деятельность, работу органов власти и управления. И все это делается во имя народа, для его блага. В проекте Конституции четко и твердо определены обязанности и великие права граждан, гарантирующие подлинную свободу, право на труд, образование и отдых. Это способствует гармоничному развитию личности советского человека. И лучше всего об этом свидетельствует наша редакционная почта. Часть таких писем мы публикуем в сегодняшней подборке.

НАШ ОБРАЗ ЖИЗНИ

Счастлива мать с ребенком на руках. Счастье ее не только в том, что рядом — родное, теплое дыхание малыша, но и в том, что материнство в нашей стране окружено особой заботой и вниманием.

Этот снимок сделан в роддоме Троицкой районной больницы. Каждый год здесь, в уютном и светлом здании, рождается около пятисот будущих граждан. За их здоровьем следят высококвалифицированные врачи, акушерки, няни, такие, как В. А. Глуховская, В. Г. Кушнарева, З. Е. Таранова и многие другие. На помощь медикам сейчас приходит все больше современной аппаратуры, медикаментов и т. п. Это и есть подлинная забота о советском человеке.

Фото М. Павельева.

Троицкий район.

НЕИССЯКАЕМЫЙ ИСТОЧНИК ЗНАНИЙ

В нашей стране библиотечные фонды бесплатно предоставлены для пользования трудящимся. И мы привыкли к этому, и даже не всегда задумываемся, какие огромные средства затрачивает на это государство! И какая польза людям!

Не так уж много времени прошло после «переселения» краевой библиотеки в новое, просторное здание. Ее коллектив сейчас — в постоянном поиске, делает все возможное для отличного обслуживания посетителей.

Мне хотелось бы особо подчеркнуть работу сравнительно недавно созданного здесь патентно-технического отдела. Его фонд обычно формируется десятилетиями. У нас же уже сейчас в удобные часы работы открыт доступ к справочной и наиболее употребительной технической литературе.

Все это способствует творческому росту, грамотности специалистов, повышает их вклад в развитие научно - технического прогресса. Ведь каждое новшество, внедренное на том или ином производстве, приумножает эффективность труда, а значит, и возрастают наши материально - технические ценности. Так библиотека служит народу. И мы должны высоко ценить эту государственную заботу о нас, специалистах, отвечать на нее новыми творческими поисками.

Е. СИНЕБОКОВ,
инженер, автор 32 изобретений.

ПИСЬМА О ВОЙНЕ

ПО СЛЕДАМ ГЕРОЯ

Белорусская земля свято и бережно хранит память о своих освободителях - героях, отдавших жизнь в борьбе с фашизмом. В памятном 1944-м здесь остался навечно и 30-летний Кириял Дмитриевич Слито. Он сражался в рядах партизанской бригады имени Гастелло, являясь членом Ошмянского подпольного райкома партии. Скупы сведения о нем, которыми располагает наш музей. Мы знаем только, что родина К. Д. Слито — Казахстан, нынешняя Целиноградская область. По национальности он украинец, член КПСС с 1940 года. В предвоенные годы служил на Дальнем Востоке. С начала Великой Отечественной войны К. Д. Слито — в рядах защитников Родины. Его родители и другие члены семьи проживали в это время в Барнауле по улице Мамонтова, 207. Позднее, как нам сообщили, они выехали на Украину. Так и затерялись следы тех, кто мог бы помочь нам воссоздать подлинный облик коммуниста-подпольщика.

Мы надеемся, что в Барнауле и сейчас живут люди, близко знавшие членов семьи К. Д. Слито или работавшие с ними. Просим их отозваться.

А. КОРЕНЕВСКИЙ,
директор Ошмянского краеведческого музея им. Богушевича.

БССР, г. Ошмяны.

ЧИТАТЕЛЬ ПРОДОЛЖАЕТ РАЗГОВОР

НАДОМНИКИ

Весной сурового 1942 года из Ленинграда в Сибирь шел эшелон с эвакуированными детьми. Неожиданно на вагоны спикировали фашистские бомбардировщики. Многие малыши остались инвалидами. Десятилетней Люсе Эргард ампутировали обе ноги. Но неистребимой оставалась у нее вера в будущее.

С восемнадцати лет Люся начала работать на швейной фабрике, радуясь своей полезности стране, людям. Не обошло ее стороной и семейное счастье — она вышла замуж, воспитала пятерых детей, стала бабушкой. Последние шестнадцать лет Людмила Георгиевна живет и трудится в Барнауле. И вот я у нее в гостях.

В трехкомнатной уютной квартире меня встречает моложавая сорокапятилетняя женщина. Вот уже полтора десятилетия Людмила Георгиевна — надомная швея Барнаульской фабрики «Прогресс», ударник коммунистического труда.

— Очень удобно работать дома,— признается моя собеседница.—В комнате у меня— швейная машинка, за которой следит фабричный механик. Раскроенную ткань для пошива мне регулярно привозят, и тут же забирают изготовленную продукцию. Ежемесячно к 47-ми рублям моей пенсии прибавляется зарплата в сто и больше рублей. Я довольна.

Государству, добавим, также выгодна такая форма труда. Ведь производство нужных людям товаров на дому не требует крупных затрат на строительство цехов. Управленческий и обслуживающий персонал для надомников также невелик.

На фабрике «Прогресс» создан специальный надомный цех. В его штате, кроме начальника цеха Ш. Г. Коноваловой, технолога и мастеров, 207 рабочих. Из них 11 инвалидов первой, 25 — второй и 19 — третьей группы. Кроме того, 8 пенсионеров по старости. Швеи - надомники (а среди них есть и мужчины, как, например, передовики — инвалид первой группы Н. К. Поспелов и инвалид второй группы Я. А. Лашков) изготавливают изделия 18-ти наименований: простыни, наволочки, рукавицы, шорты и прочее. В целом труд пенсионеров используется здесь неплохо — планы по объему производства перевыполняются. Но... за последние три года число всех рабочих, занятых на дому, уменьшилось на 23 человека. Кроме того, инвалиды и пенсионеры по старости среди надомников составляют всего лишь третью часть. В масштабах краевого центра это мало.

В целом по краю инвалидов и пенсионеров по старости, не занятых в производстве, насчитывается около 200 тысяч. Какая огромная армия людей, обладающих таким преимуществом, как глубокий жизненный и трудовой опыт! Безусловно, что многие из них при умелом подходе к делу со стороны работников сопобеспечения и руководителей предприятий, охотно вернулись бы к общественно полезному труду. И наш край получил бы дополнительной продукции на многие миллионы рублей.

К сожалению, этот могучий резерв используется у нас далеко не так, как можно было бы. И это, в первую очередь, объясняется тем, что крайсобес ориентируется, в основном, на инвалидов третьей группы. Поэтому к самому удобному и экономичному надомному труду в крае привлечено всего... 340 человек. В Барнауле базовым предприятием стали для них фабрика «Прогресс», а в Бийске — швейно-галантерейный и многоотраслевой комбинаты. Управление местной промышленности, в чье ведомство они входят, в 1976 году издало приказ увеличить численность надомников только в Барнауле в два раза, то есть набрать дополнительно 280 человек. Насколько легковесны эти планы, говорит такой факт. Чтобы выполнить приказ, фабрике «Прогресс» необходимо увеличить: обслуживающий персонал на 21 штатную единицу, производственные цехи на 297 квадратных метров, фонд заработной платы на 406 тысяч рублей. Кроме того, выдать новичкам 280 швейных машинок и выделить 5 автомашин для доставки на дом сырья и вывозки готовой продукции. Однако предусмотреть все это почему-то «забыли». Словом, управлению местной промышленности следует отнестись к столь важному делу, как организация надомного труда, более серьезно. Нужно подумать и о расширении ассортимента изготавливаемых пенсионерами изделий.

Пенсионер, способный трудиться и стремящийся к этому, вправе ждать помощи от организаторов производства и органов сопобеспечения (включая ВТЭК). Причем, опыт и профессиональное умение инвалидов и ветеранов может найти применение в самых широких сферах. Базовыми предприятиями в районах могли бы стать интернаты для престарелых и инвалидов. В Турочакском леспромхозе, например, инвалиды труда изготавливают из бересты на дому декоративные кружки, вазы, туески. Однако в секторе организации труда и быта крайсобеса о них ничего не знают. Не изучен полезный опыт других краев и областей страны, в том числе опыт Гомеля. Все это говорит о том, что надомный труд в крае не пользуется еще тем вниманием и уважением, которого, безусловно, заслуживает.

Б. СМИРНОВ.

ОСТРЫЙ СИГНАЛ

ИЗ РЕМОНТА—В РЕМОНТ

Труженики нашего совхоза, как и все хлеборобы края, сейчас настойчиво борются за увеличение производства и продажи государству всех видов продукции земледелия и животноводства. Успешно завершается посевная. Качество ее тоже не вызывает нареканий. И в этом, безусловно, большая заслуга наших механизаторов. Но вот что волнует: если с весенне-полевыми работами мы, можно сказать, управились, то впереди механизаторов ждет не менее напряженное дело: уход за посевами, заготовка кормов и т. д. Однако с техникой у нас в хозяйстве не все благополучно. И сложность эта возникла по причинам, от нас независящим.

Дело в том, что технику на ремонт мы сдаем в Хабарскую районную Сельхозтехнику. Она же распределяет ее по ремзаводам. Так вот, все машины, которые мы получаем с ремонта, не могут сразу же пускаться в эксплуатацию, потому что сделаны они некачественно, с большим браком. И это, тем более, неоправданно, что нынешняя пятилетка объявлена пятилеткой качества.

Например, получили из Алейского ремзавода четыре автомобиля ГАЗ-51, из них три машины так и не смогли своим ходом дойти до хозяйства. И факт этот не единичный.

С «грешком» работают также ремонтники Поспелихинской Сельхозтехники. Получили мы от них двигатель А-01 (№ 167231), установили на трактор, но при запуске и работе двигателя выгнало масло из картера. Оказывается, в Сельхозтехнике не соизволили заменить прокладку.

И таких примеров можно приводить множество. Недобросовестно поступают ремонтники. Все обнаруженные недоделки, бракованные детали говорят о том, что слаба у них производственная дисциплина и ответственность за порученное дело. Ведь нельзя же допускать, чтобы механизатор-ремонтник подводил своего коллегу механизатора-земледельца. Все, что мы выполняем, по существу, одно общее дело — растим урожай. И тут уже должно быть взаимопонимание. И еще, сейчас, в горячую хлеборобскую пору, у нас не хватает запасных частей. Нет, к примеру, термометров для измерения температуры воды и масла. А без них работать, каждому механизатору, ясно, нельзя. Большая нужда и в других важных деталях. Вот почему сейчас, после посевной, приступая к ремонту посевной техники, мы столкнулись с большими трудностями.

Надеемся, краевое объединение Сельхозтехника поможет нам в обеспечении запасными частями, а также потребует от ремонтников более ответственного отношения к делу.

И. ШЕВЧЕНКО,
главный инженер совхоза имени Анатолия.

Хабарский район.

По вашим сигналам, товарищи

ОТКРЫТА МАСТЕРСКАЯ

Житель ст. Калманка А. В. Миленин в своем письме в редакцию рассказал о недостатках в работе Калманского райбыткомбината, отсутствии на ст. Калманка мастера по ремонту телевизоров. Главный инженер краевого управления бытового обслуживания В. К. Гольман сообщил, что сейчас на ст. Калманка открыта мастерская по ремонту телерадиоаппаратуры. Работает она 5 дней в неделю.

ПРОЕЗД ЗАПРЕЩЕН

Детский сад «Черемушки» расположен по Московской улице поселка Троицкое, и малышам очень досаждают шум и грохот от проезжающего транспорта — автомашин, тракторов», — выразили свое беспокойство родители. Заместитель председателя Троицкого райисполкома Л. И. Бочковский в ответ на это письмо сообщил, что на улице Московской установлены дорожные знаки, запрещающие проезд автомашинам и тракторам.

ОТСТРАНЕН ОТ ДОЛЖНОСТИ

«С моим мужем, работавшим в Ребрихинском райтопсбыте, произошел несчастный случай на производстве. Но директор Ребрихинского райтопсбыта т. Левашов пренебрег заключением технического инспектора крайкома профсоюза и самовольно принял решение не производить доплату к пенсии детям», — рассказала в своем письме в редакцию В. Д. Зеленина. Начальник краевого управления топливной промышленности Н. Г. Анциферов сообщил, что за серьезные упущения в работе и грубые нарушения правил техники безопасности на производстве директор Ребрихинского райтопсбыта т. Левашов И. Д. отстранен от занимаемой должности и уволен из системы управления топливной промышленности. Бухгалтерии предприятия дано указание о выплате причитающейся доплаты к пенсии семье В. Д. Зелениной.

УЛИЦА АСФАЛЬТИРУЕТСЯ

«Помогите навести порядок на нашей улице имени Чеглецова», — обратились в редакцию Н. И. Шершнев и другие жители. Начальник Барнаульского городского управления коммунального хозяйства Н. И. Одинцов сообщил, что дорожно-строительное управление треста по строительству дорог приступило к асфальтированию дороги и тротуаров по улице Чеглецова от проспекта Ленина до 1-й Западной. Все работы, согласно проекту, будут закончены в третьем квартале текущего года.

ЧИТАТЕЛЬ СОВЕТУЕТ

ГОТОВЬ ВЕСЫ ЗАРАНЕЕ

Казалось бы, в таком совете руководители колхозов и совхозов не нуждаются. Ведь весы нужны хозяйствам круглый год. От точности их показаний зависит точность учета зерна, овощей и других сельскохозяйственных продуктов. Не зря же крайисполком принял специальное решение, которым утвердил строгий график ремонта весоизмерительной техники. Но не все хозяйственники его придерживаются.

Вот свежий пример. В мае лучшая бригада ремонтников нашего цеха под руководством мастера Н. Г. Данилова выехала в совхоз «Знамя труда» Целинного района. И вернулась ни с чем. Весы и подъездные пути к ним не были подготовлены. Та же история ждала нас в совхозах «Точилинский» и «Белокурихинский» Смоленского района, куда мы напрасно выезжали по 2—3 раза.

А теперь подумаем об экономике. Сколько рабочего времени мы потеряли? Сколько автомобильного горючего зря сожгли? А мы ведь—хозрасчетное предприятие.

Свыше 700 весовых приборов предстоит нам осмотреть и отремонтировать к уборочной страде. Но это возможно при одном условии: подготовку весов к ремонту должны взять под свой контроль районные управления сельского хозяйства и комитеты народного контроля. Повыскательней к нерадивым хозяйственникам должна быть и краевая лаборатория Госнадзора за стандартами и измерительной техникой.

П. ЖАРКОВ.

Бийский приборомонтный цех.

Газета выступила. Что сделано?

«ДЫМОК БЕСХОЗЯЙСТВЕННОСТИ»

Письмо жителей села Ананьевка, опубликованное под этим заголовком в нашей газете 5 мая 1977 года, обсуждалось на заседании исполкома Кулундинского райсовета депутатов трудящихся.

Как сообщает председатель райисполкома А. М. Попов, продажа горюче - смазочных материалов индивидуальным владельцам транспортных средств будет производиться через заправочную станцию по предварительно оплаченным талонам рыночного фонда. Приобрести эти талоны можно будет в магазинах поселка Кулунда и сел района.

Принятым решением директора совхозов обязаны организовать отпуск горюче - смазочных материалов индивидуальным владельцам транспорта по предварительно оплаченным талонам рыночного фонда на центральных усадьбах совхозов.

Большой популярностью пользуются сувениры, изготовляемые в Турочакском леспромхозе, что в Горном Алтае. Это большие и малые берестяные туески, бутылки, кружки. Нынче их будет выпущено на 40 тысяч рублей больше, чем в прошлом году.

Недавно коллектив цеха сувениров получил почетный заказ — изготовить партию изделий из бересты для участников и гостей предстоящих Олимпийских игр в Москве. Этот заказ успешно выполняется. Только в апреле турочакские умельцы сделали 900 сувениров с олимпийской символикой.

НА СНИМКЕ: передовая работница цеха сувениров Турочакского леспромхоза, мастер резьбы по дереву А. Диянкова.

Фото В. Варванца.

Горно-Алтайск.

ЧИТАТЕЛЬ НЕДОУМЕВАЕТ

НЕУЖЕЛИ ЗАТОВАРИЛИСЬ?

В прошлом году в нашем районе хорошо уродился картофель. Хозяйства сполна рассчитались с государством. Хватило и на собственные нужды. Сложнее сбыть излишки овощей нам, владельцам личных огородов. Заготовители Третьяковского райпо помогать в этом отказываются. Почему? Отвечают: «Затоварились!». Неужели добру пропадать?

И. СУСЛЯКОВ,
житель села Старо-алейское.

Третьяковский район.

ОТ РЕДАКЦИИ: Получив это письмо, мы связались с отделом заготовок сельхозпродуктов крайпотребсоюза. Выяснилось, что план по заготовкам картофеля перевыполнен. Однако ограничений в приемке этого продукта от населения быть не должно. Алтайский картофель пользуется большим спросом в республиках Средней Азии. Что касается Третьяковского района, то местные органы должны помочь заготовителям транспортом. И вопрос будет решен.

СЮРПРИЗ НОВОСЕЛУ

СПАСИБО, дорогие строители треста Алтайпромстрой. Точнее —ПМК-177. Персональная благодарность начальнику ПМК тов. Тюменцеву. Главному инженеру тов. Павлович. Особо низкий поклон мастеру участка тов. Тарасову.

За что спасибо? За что поклон? А за новшества в жилищном строительстве. Конкретно — за ликвидацию межквартирных перегородок. Согласитесь, что на такой эксперимент не решился еще ни один строитель!

Дом наш в городе Камне-на-Оби, по улице К. Маркса, 109, строили долго. Аж целых шесть лет. С виду—стандартное сооружение. Без архитектурных излишеств. Месяцев шесть назад, когда дом был сдан в эксплуатацию, его внутренняя планировка тоже не поражала воображения.

Сюрпризы начались в первый же месяц после новоселья. Стали падать межкомнатные перегородки. Естественно, это нас смутило. Поначалу. Потом привыкли. Только мебель пришлось сдвинуть в центр квартиры. А так, жили припеваючи. Но без притопа и без прихлопа...

Несмотря на такую осторожность, стенка рухнула. На этот раз — межквартирная. Естественно, это нас смутило. Поначалу. Потом привыкли. И опять стали жить припеваючи. Теперь уже хором в две квартиры.

Совместное проживание имеет свои преимущества. Содержание домашних животных обходится дешевле. Можно одновременно слушать две телепрограммы. Обсуждать, не сходя со своей территории, последние футбольно-хоккейные новости. Словом, в межквартирно - перегородочном сюрпризе, который нам преподнесли строители, что-то есть... И невольно возникает... предложение, не предложение, а нечто в этом роде: что, если полностью и навсегда ликвидировать всякие перегородки? Страшно подумать, какая получится экономия времени и средств!

Теперь жильцы нашего дома живо заинтересовались таким вопросом: известно ли было приемочной комиссии об эксперименте? Если нет — то это нехорошо. Нехорошо со стороны строителей лишать ответственных товарищей сюрпризных переживаний.

Впрочем, что по этому поводу думают сами члены приемочной комиссии, нам неизвестно.

По поручению жильцов Л. ИВЧЕНКО.

Колючие письма

НИ СНА, НИ ОТДЫХА...

ВЕСНА. Выставляется первая рама... Не всеми, впрочем, выставляется. Некоторые воздерживаются. Выбор между свежим воздухом и тишиной некоторые решают в пользу тишины. Так и живут все лето с наглухо запечатанными окнами. Все же большинство рискует. И платит за это. Сном и отдыхом платит.

Весна. Выставляется первая рама. И первый репродуктор— на подоконник. Магнитофон. Радиола. Другие мощные музыкально-шумовые средства. И до самой зимы громят эти средства тишину и покой. Днем и ночью. Да, и ночью тоже. Несмотря на постановления. Вопреки решениям.

Почему человек не наслаждается музыкой один? В пределах своей квартиры? Зачем человеку обязательно глушить своей радиолой соседей.

Интересовался я этим. И что же? Некоторые считают, что радиола на окне никому не мешает. Были такие, что утверждали: их музыкальный «сервис» доставляет людям удовольствие. Большинство же знало истинное значение своей шумовой агрессии. Но чихало на протесты. Уверены в своей безнаказанности.

Ночь. В общежитии № 2 завода «Трансмаш» открывается окно. Из него, как из амбразуры, вылетает хриплая, пулеметная очередь какого-то джаза. Сон и покой людей «расстреляны». Некоторые так и будут маяться до утра.. А дикую эстафету подхватило уже общежитие № 3 «Стройгаза». Общежитие № 31 объединения «Химволокно». Другие. Их в квартале не менее семи.

Иногда порядок эстафеты меняется. Бывает, общежитие выступает «соло». Но часы покоя здесь редки, как люси-альбиносы. Днем и ночью, в будни и выходные не знают люди здесь ни сна, ни отдыха...

И таких, сокращающих жизнь, шумовых очагов в Барнауле немало. Идут по улице дружинники. Зорко вглядываются в оживленные вечерние улицы: «Нет ли где какого беспорядка?». Но вот из окна некоего дома заорал во всю мощь своих сотен децибел магнитофон. Дружинники не обратили на этот акт откровенного хулиганства никакого внимания! Их никто по сему поводу не инструктировал...

Говорят, есть все-таки в нашем городе спокойное, тихое место. Это место — комиссия по борьбе с шумом...

И. ДЕМЕНТЬЕВА.

УКАЗ Президиума Верховного Совета СССР

О НАГРАЖДЕНИИ ОРДЕНАМИ И МЕДАЛЯМИ СССР РАБОЧИХ, ИНЖЕНЕРНО-ТЕХНИЧЕСКИХ РАБОТНИКОВ И СЛУЖАЩИХ ОРГАНИЗАЦИЙ И ПРЕДПРИЯТИЙ МИНИСТЕРСТВА СЕЛЬСКОГО СТРОИТЕЛЬСТВА СССР

За успехи, достигнутые в выполнении плана 1976 года и принятых социалистических обязательств, **наградить:**

ПО РСФСР

Алтайский край

ОРДЕНОМ ТРУДОВОГО КРАСНОГО ЗНАМЕНИ

Безленкина Павла Михайловича — водителя автомобиля Барнаульской головной автотранспортной конторы объединения Алтайсельстройтранс.

Воронкова Ивана Николаевича — электрослесаря Тальменского завода металлоконструкций треста Элеваторстройконструкция.

Дудкина Анатолия Алексеевича — бригадира столяров деревообрабатывающего комбината треста Алтайсельстройконструкция.

Еникеева Петра Николаевича — бригадира комплексной бригады передвижной механизированной колонны № 29 управления Алтайсельстрой.

Коровина Ивана Алексеевича — бригадира комплексной бригады передвижной механизированной колонны № 340 управления Алтайсельстрой.

Кайгородова Ивана Митрофановича — плотника передвижной механизированной колонны № 1106 треста Горноалтайсксельстрой.

Маслова Игната Георгиевича — бригадира комплексной бригады передвижной механизированной колонны № 7 управления Алтайсельстрой.

Михайлова Владимира Ивановича — каменщика передвижной механизированной колонны № 7 управления Алтайсельстрой.

Петрова Андрея Спиридоновича — бригадира слесарей Барнаульской автотранспортной конторы объединения Алтайсельстройтранс.

Плющ Екатерину Николаевну — штукатура передвижной механизированной колонны № 1094 управления Алтайсельстрой.

Полетаеву Лидию Савельевну — штукатура передвижной механизированной колонны № 1005 управления Алтайсельстрой.

Прудникова Селиверста Фадеевича — каменщика передвижной механизированной колонны № 339 управления Алтайсельстрой.

Рыбина Семена Ивановича — директора деревообрабатывающего комбината треста Алтайсельстройконструкция.

Сараеву Валентину Лаврентьевну — рабочую Пановского завода керамзитобетонных изделий треста Алтайсельстройконструкция.

Чичерина Анатолия Ивановича — плотника передвижной механизированной колонны № 1093 управления Алтайсельстрой.

Шевелева Леонида Михайловича — плотника передвижной механизированной колонны № 1105 треста Горноалтайсксельстрой.

Шитую Прасковью Самойловну — бригадира штукатуров передвижной механизированной колонны № 6 управления Алтайсельстрой.

Шульца Николая Яковлевича — директора Бийского строительного полигона треста Алтайэлеваторстрой.

ОРДЕНОМ ТРУДОВОЙ СЛАВЫ III СТЕПЕНИ

Аладикову Валентину Алексеевну — бригадира каменщиков передвижной механизированной колонны № 1092 управления Алтайсельстрой.

Воско Ивана Евдокимовича — бригадира сборщиков Барнаульского комбината железобетонных изделий треста Алтайсельстройконструкция.

Горковенко Василия Алексеевича — машиниста экскаватора Барнаульского управления механизации управления Алтайсельстрой.

Ермака Григория Ивановича — бригадира монтажников строительного поезда Э-24 треста Алтайэлеваторстрой.

Михалева Михаила Григорьевича — бригадира комплексной бригады передвижной механизированной колонны № 866 управления Алтайсельстрой.

Подольского Николая Михайловича — бригадира комплексной бригады передвижной механизированной колонны № 1033 управления Алтайсельстрой.

Попова Александра Петровича — водителя автомобиля Тальменского завода железобетонных изделий треста Элеваторстройконструкция.

Решетникову Екатерину Даниловну — плиточницу передвижной механизированной колонны № 1104 управления Алтайсельстрой.

Шапран Валентину Ивановну — штукатура передвижной механизированной колонны № 6 управления Алтайсельстрой.

МЕДАЛЬЮ «ЗА ТРУДОВУЮ ДОБЛЕСТЬ»

Анищенко Василия Афанасьевича — водителя автомобиля Барнаульской автотранспортной конторы объединения Алтайсельстройтранс.

Вострикову Антонину Яковлевну — штукатура передвижной механизированной колонны № 341 управления Алтайсельстрой.

Глушкова Ивана Николаевича — газоэлектросварщика передвижной механизированной колонны № 206 треста Алтайцелинмонтаж.

Клименко Евдокию Васильевну — бригадира штукатуров передвижной механизированной колонны № 189 управления Алтайсельстрой.

Ковалева Юрия Никифоровича — машиниста крана Пановского завода керамзитобетонных изделий треста Алтайсельстройконструкция.

Новикова Михаила Михайловича — бригадира монтажников передвижной механизированной колонны № 491 треста Алтайэлеваторстрой.

Новикову Валентину Фатеевну — старшего производителя работ передвижной механизированной колонны № 570 треста Горноалтайсксельстрой.

Новоселова Бориса Васильевича — кочегара Тальменского завода железобетонных изделий треста Элеваторстройконструкция.

Рычко Григория Сергеевича — машиниста экскаватора Кулундинского управления механизации управления Алтайсельстрой.

Теплякова Александра Кирилловича — электросварщика Тальменского завода металлоконструкций треста Элеваторстройконструкция.

Шестернина Петра Васильевича — бригадира комплексной бригады передвижной механизированной колонны № 27 управления Алтайсельстрой.

МЕДАЛЬЮ «ЗА ТРУДОВОЕ ОТЛИЧИЕ»

Балябу Татьяну Федоровну — рабочую Ремовского завода железобетонных изделий треста Алтайсельстройконструкция.

Диянова Григория Васильевича — машиниста крана передвижной механизированной колонны № 897 управления Алтайсельстрой.

Жигульского Александра Павловича — машиниста крана управления механизации треста Горноалтайсксельстрой.

Кузнецова Владимира Васильевича — слесаря управления механизации треста Горноалтайсксельстрой.

Лебедеву Нину Федоровну — бригадира каменщиков передвижной механизированной колонны № 617 треста Алтайэлеваторстрой.

Ососкову Валентину Николаевну — штукатура передвижной механизированной колонны № 31 управления Алтайсельстрой.

Рыбакова Гавриила Васильевича — плотника передвижной механизированной колонны № 1090 управления Алтайсельстрой.

Симонова Николая Ивановича — плотника передвижной механизированной колонны № 26 управления Алтайсельстрой.

Старкову Анфису Даниловну — стропальщицу Кулундинского управления производственно - технологической комплектации управления Алтайсельстрой.

Суртаева Виктора Вениаминовича — слесаря Горно-Алтайской автотранспортной конторы объединения Алтайсельстройтранс.

Чевелеву Софию Ивановну — штукатура передвижной механизированной колонны № 1126 управления Алтайсельстрой.

Шаркова Анатолия Николаевича — водителя автомобиля управления производственно-технологической комплектации треста Алтайцелинмонтаж.

Шевцова Павла Федоровича — плотника передвижной механизированной колонны № 30 управления Алтайсельстрой.

Председатель Президиума Верховного Совета СССР Н. ПОДГОРНЫЙ.
Секретарь Президиума Верховного Совета СССР М. ГЕОРГАДЗЕ.

Москва, Кремль.
12 мая 1977 г.

В крае, с которым мы соревнуемся

ТЕМПЫ ВОЗРОСЛИ

Промышленность Красноярского края за четыре месяца реализовала продукции сверх плана на 33,7 миллиона рублей, в том числе в апреле — на 14,8 миллиона.

Перевыполнен план и промышленностью Красноярска. Дополнительно за четыре месяца реализовано продукции на 12,5 миллиона рублей. С начала года и в апреле промышленность города работала без отстающих предприятий.

КРАН ДЛЯ «АТОММАША»

С Сибирского завода тяжелого машиностроения в Волгодонск отправлен монтажный кран. Он предназначен для строящегося там завода «Атоммаш».

Это первый кран из восьми, которые красноярские машиностроители изготовят для «Атоммаша» в нынешнем году. Его грузоподъемность 80 тонн. Чтобы доставить машину, потребовалось десять железнодорожных вагонов. Труженики «Сибтяжмаша» изготовили и отправили этот кран досрочно.

ВТОРОЕ РОЖДЕНИЕ УНИВЕРСИТЕТА

Состоялось торжественное открытие строительства нового комплекса зданий Красноярского государственного университета. Его первая очередь примет студентов уже в этой пятилетке. В нее входят просторные и светлые учебные корпуса, благоустроенные общежития, столовая на 530 мест, спортивный корпус площадью тысяча квадратных метров, стадион, жилой стоквартирный дом для преподавателей, производственно-исследовательский корпус.

Сейчас на дневном отделении факультетов КГУ занимается 1.800 человек. Сооружение нового комплекса университета позволит удвоить число студентов.

ИЛ-18 ЛЕТИТ НА ПОЛЮС

Норильские авиаторы одними из первых в стране освоили небо Арктики. Пятый раз им поручена ответственная работа, связанная с обслуживанием высокоширотной экспедиции «Северный полюс-22».

Впервые в истории освоения Арктики в районе Северного полюса совершил посадку ИЛ-18. Сделав воздушный бросок длиною свыше пяти тысяч километров, этот лайнер доставил на ледовый аэродром дрейфующей научно - исследовательской станции «Северный полюс-22» группу участников высокоширотной экспедиции «Север-77» и груз.

Сейчас ИЛ-18 выполняет регулярные рейсы между аэропортом острова Средний (архипелаг Северная Земля) и СП-22, доставляет на ледовую базу различные грузы.

ВРУЧЕНИЕ ТОВАРИЩУ Т. ЖИВКОВУ ВЫСШЕЙ НАГРАДЫ СОВЕТСКОГО СОЮЗА

Выступление товарища Т. ЖИВКОВА

(Окончание. Начало на 1-й стр.).

Дорогой товарищ Брежнев! Дорогие советские товарищи!

Вы, полагаю, хорошо понимаете мое исключительно большое волнение в этот момент. Сейчас, при визите партийно-правительственной делегации Народной Республики Болгарии в великую Советскую страну, Центральный Комитет КПСС и Президиум Верховного Совета СССР удостаивают меня звания Героя Советского Союза.

Мои чувства еще сильнее и глубже оттого, что именно здесь, в Москве, я узнал о решении присвоить мне самое высокое советское отличие и мне еще трудно освоиться с этой мыслью.

Волнение мое усиливается и оттого, что я получаю Золотую звезду и второй орден Ленина здесь, в Кремле, лично из Ваших рук, дорогой Леонид Ильич, из рук руководителя КПСС и Советского государства, продолжателя дела великого Ленина, от Вас, на кого с верой и надеждой устремило свой взгляд прогрессивное человечество. Именно поэтому мне едва удается побороть волнение, чтобы поблагодарить от всей души, от всего сердца за оказанную мне высокую честь.

В этот светлый и незабываемый для меня день я хочу подчеркнуть перед вами, наши советские братья и товарищи, что в присвоении мне высокого звания я вижу не только выражение оценки моей борьбы как коммуниста, моего вклада в непрестанное развитие и укрепление болгаро-советской дружбы.

Я вижу в этом признание дел и заслуг Болгарской коммунистической партии, партии, которая неуклонно руководствуется марксистско-ленинским учением, партии, которая вдохновляется принципами пролетарского и социалистического интернационализма и последовательно проводит их в жизнь, партии, которую в течение десятилетий ее бессмертный вождь и учитель Георгий Димитров воспитывал в беспредельной верности КПСС, могучему и непобедимому Союзу Советских Социалистических Республик, в святой и чистой любви к советским людям.

Присвоение мне звания Героя Советского Союза я воспринимаю как высокую честь и доверие нашему народу, народу—строителю социалистического общества, рабочему классу, труженикам сельского хозяйства, нашей интеллигенции, для которых болгаро-советская дружба, братство и сотрудничество являются примером, образцом, решающей реальной и созидательной силой.

Эти чувства уже неотделимы от нашего национального духовного уклада, от нашего восприятия мира, от наших коммунистических идей и дел. Мы не можем представить себе прошлое, настоящее и будущее нашей социалистической родины без этой безграничной любви и верности болгарского народа к Советскому Союзу, к его ленинской Коммунистической партии, к Политбюро ЦК КПСС и лично к Вам, дорогой Леонид Ильич — дважды Герой Народной Республики Болгарии!

Что касается меня, то как член Болгарской коммунистической партии и один из руководителей партии и государства хочу заверить вас, дорогие советские братья и товарищи, а в вашем лице заверить КПСС и всех советских людей, что я не пожалею сил, чтобы оправдать это высокое отличие и ваше доверие, буду работать и впредь неутомимо во имя дальнейшего развития кристально чистой и животворной болгаро-советской дружбы, во имя всестороннего сближения наших партий, стран и народов, во имя построения социалистического общества в нашем любимом и дорогом отечестве — Народной Республике Болгарии!

Вместе с моими товарищами, с нашей Коммунистической партией, со всем болгарским народом я считаю самым святым, самым высшим своим долгом коммуниста, патриота и интернационалиста непрерывно вносить вклад в укрепление нашего социалистического содружества, международного революционного движения, мира, взаимопонимания и сотрудничества между народами, во имя полного торжества идей и дела Владимира Ильича Ленина.

Большое, сердечное спасибо, бесконечно дорогие советские братья и товарищи!

* * *

Выступления товарищей Л. И. Брежнева и Т. Живкова были встречены продолжительными аплодисментами.

Руководители Коммунистической партии и Советского правительства, члены партийно - правительственной делегации НРБ сердечно поздравили товарища Т. Живкова с высшей наградой Советского Союза, пожелали ему дальнейших успехов в его большой плодотворной деятельности.

(ТАСС).

ДРУЖЕСКИЙ ВИЗИТ ПРОДОЛЖАЕТСЯ

ЗАВЕРШЕНИЕ ПЕРЕГОВОРОВ РУКОВОДИТЕЛЕЙ СОВЕТСКОГО СОЮЗА И БОЛГАРИИ

31 мая в Кремле завершились советско-болгарские переговоры.

Переговоры вели:

с советской стороны — Генеральный секретарь ЦК КПСС Л. И. Брежнев, член Политбюро ЦК КПСС, Председатель Совета Министров СССР А. Н. Косыгин, член Политбюро ЦК КПСС, министр иностранных дел СССР А. А. Громыко, секретарь ЦК КПСС К. В. Русаков, член ЦК КПСС, заместитель Председателя Совета Министров СССР Н. К. Байбаков, член ЦК КПСС, посол СССР в НРБ В. Н. Базовский;

с болгарской стороны — Первый секретарь ЦК БКП, Председатель Государственного совета НРБ Т. Живков, член Политбюро ЦК БКП, Председатель Совета Министров НРБ С. Тодоров, секретарь Болгарского земледельческого народного союза, первый заместитель Председателя Государственного совета НРБ П. Танчев, член Политбюро ЦК БКП, первый заместитель Председателя Совета Министров НРБ Т. Цолов, член Политбюро ЦК БКП, секретарь ЦК БКП Г. Филипов, кандидат в члены Политбюро ЦК БКП, министр иностранных дел НРБ П. Младенов, член Секретариата ЦК БКП, заведующий отделом внешней политики и международных связей ЦК БКП Д. Станишев, член ЦК БКП, посол НРБ в СССР Д. Жулев.

Был завершен обмен мнениями по широкому кругу вопросов советско-болгарских отношений. Обе стороны с удовлетворением констатировали эффективность и высокий уровень двустороннего сотрудничества, охватывающего все сферы политической, экономической и культурной жизни советского и болгарского народов. Было особо отмечено, что это сотрудничество служит все более полному удовлетворению материальных и духовных потребностей трудящихся Советского Союза и Болгарии.

Значительное место в переговорах заняло рассмотрение международных проблем и особенно вопросов укрепления безопасности и сотрудничества в Европе.

Обе делегации акцентировали внимание на том, что неуклонное претворение в жизнь Заключительного акта общеевропейского совещания, дополнение политической разрядки разрядкой военной, активизация равноправного и взаимовыгодного сотрудничества между всеми государствами являются надежной гарантией мирного развития народов Европы, включая народы, населяющие район Балканского полуострова. Под этим углом зрения были рассмотрены и некоторые актуальные вопросы, связанные с реализацией достигнутых в Хельсинки договоренностей и предстоящей встречей в Белграде, высоко оценена роль новых мирных предложений государств Варшавского Договора, выдвинутых на совещании Политического консультативного комитета в Бухаресте в ноябре 1976 года.

Переговоры прошли в обстановке братской дружбы, сердечности, полного единодушия.

* * *

В тот же день партийно-правительственная делегация НРБ во главе с товарищем Т. Живковым посетила Звездный городок — Центр подготовки космонавтов имени Ю. А. Гагарина.

Высокие гости ознакомились с историей создания и работой Центра, с ходом подготовки к совместным космическим полетам космонавтов братских социалистических стран. Они осмотрели космический корабль-тренажер «Союз», на котором в наземных условиях проводится отработка программ предстоящих экспериментов.

Пояснения давали первый заместитель главнокомандующего ВВС маршал авиации А. Н. Ефимов, летчики-космонавты СССР генерал-лейтенант авиации В. А. Шаталов, генерал-майор авиации А. Г. Николаев.

Члены делегации возложили цветы к памятнику первооткрывателю космоса Ю. А. Гагарину.

Т. Живков и члены делегации сделали запись в книге почетных посетителей.

Вместе с делегацией в Звездном городке были секретарь ЦК КПСС К. В. Русаков, заместитель министра иностранных дел СССР Н. Н. Родионов, посол СССР в НРБ В. Н. Базовский.

(ТАСС).

РАСКРЫТИЕ ДИВЕРСИОННОЙ ОРГАНИЗАЦИИ

ТРИПОЛИ. (ТАСС). Ливийскими органами безопасности раскрыта египетская подрывная группа, в задачи которой входило проведение диверсионных акций на территории Ливии и, в частности, осуществление взрыва в народном дворце во время проходившей там конференции министров иностранных дел мусульманских государств.

Члены группы, состоявшей из восьми человек, проникли на территорию Ливии в различное время под видом египетских рабочих. Они были снабжены оружием и взрывчатыми веществами. По сообщению ливийского агентства АНАР, члены этой группы признали в ходе следствия, что они проходили подготовку под руководством офицеров египетских спецслужб в Александрии.

СОБЫТИЯ ЗА РУБЕЖОМ

Трагедия в Асибэцу

Асибэцу — шахтерский городок на острове Хоккайдо. 11 мая здесь был день получки, все население готовилось к празднику в честь бога — хранителя копей, который ежегодно проводится с 12 по 15 мая. В школах детей отпустили пораньше. У всех жителей было приподнятое праздничное настроение.

И вдруг, примерно, в половине первого дня весь город вздрогнул. Произошло то, чему не хотелось верить, — взорвался гремучий газ. В штольнях в это время работала первая смена — более четырехсот человек. В район взрыва была немедленно направлена спасательная группа из четырнадцати человек. Спасатели вынесли восемь обожженных тел, двадцать пять шахтеров остались навсегда погребенными на глубине 750 метров под землей...

Здесь мне хочется сказать несколько слов о положении в угольной промышленности в нашей стране. После войны она занимала ведущее место в хозяйстве Японии, в восстановлении разрушенной экономики. Шахтеры составляли мощный отряд в японском рабочем движении, их профсоюз являлся одним из ударных в Генеральном совете профсоюзов Японии (СОХИО). В истории Японии навсегда останется выступление 300-тысячного отряда шахтеров в 1960 году против японо-американского «договора безопасности».

Серьезные изменения по отношению к угледобывающей промышленности произошли с наступлением так называемой «энергетической революции». Япония переориентировалась на нефть. Правительство одну за другой закрывало шахты, горняки оказывались на улице без средств к существованию. С 1950 года количество шахтеров сократилось более чем в десять раз.

В 1973 году наступил «нефтяной шок» — цены на нефть пошли вверх и правительству пришлось пересмотреть политику в отношении угледобывающей промышленности вторично. Так, в прошлом году была поставлена задача выдать на-гора 20 миллионов тонн угля. В нынешнем году потребности выросли еще более. Естественно, что и предприниматели не собирались упускать благоприятной конъюнктуры. Усиливая эксплуатацию, они стремятся увеличить добычу угля и снизить его себестоимость. Увеличение интенсификации труда японских горняков иллюстрируют такие цифры. Во времена былого подъема в угольной промышленности 300 тысяч шахтеров добывали 55 миллионов тонн угля. Сейчас же 22 тысячи выдают на-гора 18 миллионов тонн.

Шахты Асибэцу принадлежат горнодобывающей компании «Мицуи». Здесь занято около трех тысяч рабочих. В 1976 году они дали миллион двести тысяч тонн угля, а это — третье место по стране.

В Японии добыча угля ведется в основном наклонными штольнями, уходящими вглубь за трехсотметровую отметку. В последнее время шахтеры опускались уже на тысячу и более метров. Естественно, что это увеличивает риск, требует особых мер по технике безопасности труда. В отсутствии таких мер и кроется главная причина трагедии в Асибэцу.

Акира КУДО,
японский журналист.

Токио. (АПН).

УВЕРЕННАЯ ПОСТУПЬ

КОТОНУ. (Корр. ТАСС). Народная Республика Бенин борется за создание национальной, подлинно независимой экономики, служащей интересам всего народа. Это положение опубликованного на днях проекта конституции находит свое конкретное воплощение в повседневных делах трудящихся Бенина.

Превратить страну в огромную строительную площадку — этот лозунг, выдвинутый партией народной революции Бенина, последовательно воплощается в жизнь. Это наглядно видно на примере государственного строительного объединения в провинции Атакора, которое недавно отметило свою первую годовщину. За это время построено немало предприятий, жилых домов, общественных зданий.

Государственное управление промышленных и сельскохозяйственных предприятий атлантической провинции служит убедительной иллюстрацией того, как осуществляется другое положение проекта конституции — «Сельское хозяйство должно стать основой экономики в борьбе за аграрную реформу и кооперацию».

Трудолюбивый народ Бенина победит внутренних и внешних врагов, преодолеет все трудности на пути строительства нового социалистического общества, где обретут свое счастье все бенинцы, заявил президент республики М. Кереку, представляя проект конституции на многотысячном митинге в Котону.

В. ЖДАННИКОВ.

Они боролись за власть Советов

ПРЕКРАСНЫЙ ОБРАЗ БОЛЬШЕВИЧКИ

«...Успех революции зависит от того, насколько в нем участвуют женщины».
В. И. ЛЕНИН.

Удивительна контрастами география ее жизни. Она жила в Омске и Париже, Восточной Сибири и Швейцарии, Барнауле и Лондоне. Не менее удивительна ее биография. Дочь фабриканта, красивая и обеспеченная, в 18 лет — активная революционерка, в 25 — член РСДРП большевиков.

Активная участница Октябрьской революции. В годы гражданской войны — на военно-политической и журналистской работе. С 1921 года — на ответственной партийной и советской работе.

Речь идет о Людмиле Сталь — соратнице Владимира Ильича Ленина, неутомимой его помощнице по партии.

В Барнаул она приехала в августе 1921 года по заданию центральной комиссии помощи голодающим Поволжья.

6—8 декабря 1921 года проходит 4-й Алтайский губернский съезд Советов. По докладу Сталь принимается резолюция: «...Беда поволжских крестьян и рабочих является нашей общей бедой, так как она ухудшает положение Советской Республики и затрудняет проведение новой экономической политики, направленной к улучшению сельского хозяйства и крупной промышленности».

Прекрасную память оставила о себе Людмила Николаевна Сталь, посетив Алтай. Она здесь не только представитель, не только страстный пропагандист решений X съезда РКП(б), но и партийный руководитель — ответственный секретарь Железнодорожного райкома партии г. Барнаула.

Может возникнуть вопрос, почему посланцу ЦК, человеку большого революционного диапазона, поручили руководить районным партийным звеном в далеком сибирском городе? Ответ на этот вопрос дан самой Людмилой Сталь. Выступая с докладом «Об организации райкома» на общем собрании членов РКП (б) Железнодорожного района (13 октября), она объяснила, что с расформированием районных комитетов партии их функции были переданы секретариатам по городским делам при губкомах РКП (б). Однако секретариаты не справились с возложенными на них задачами, вследствие чего произошел спад партийной работы на местах и даже выход отдельных членов из рядов партии, в том числе на железной дороге. Для подъема партийной работы ЦК РКП (б) постановил вновь организовать райкомы в некоторых городах Сибири.

Железную дорогу сравнивают с артерией жизни. В те годы она была в прямом смысле источником жизни — надо было не только собрать драгоценный хлеб, но как можно быстрее и надежнее доставить его в города. А четкой работой железная дорога в годы разрухи и саботажа похвалиться не могла.

Будучи одновременно зав. агитпропом райкома, Сталь горячим словом пропагандиста призывает коммунистов помочь в организации работы клубов, которые находились в убогом состоянии — не отапливались или располагались в обыкновенных вагонах. Предлагает провести субботники, двухнедельники, привлечь молодежь. С неменьшей щедростью отдает силы и время школам, ликвидации политнеграмотности, работе среди беспартийных. Не забывает об устройстве детских праздников «с угощением».

10 декабря — двухлетие освобождения Барнаула от колчаковцев. Этому событию в райкоме решено посвятить вечер: в железнодорожный клуб пригласить красных партизан, попросить поделиться воспоминаниями, поставить пьесу, организовать концерт.

А рядом с этим другое решение райкома — серьезное, безотлагательное, за которым снова угадываются высокая партийность, забота и доброта женщины-большевички: надо оборудовать железнодорожную столовую, постараться провести электричество, избрать комиссию для осмотра жилищ рабочих, привести их в лучшее санитарное состояние.

По инициативе Людмилы Николаевны была создана агитбригада в составе четырех агитаторов, духового оркестра и группы артистов. Агитпоезд отправился из Барнаула в Семипалатинск. Останавливался на каждой станции. Местное население с большим интересом слушало доклады и концерты агитбригады.

Из Барнаула Людмила Николаевна уезжала на IX Всероссийский съезд Советов. Было это в декабре того же, 21-го года. Ее дела, ее призывный голос долго помнили в Барнауле, особенно женщины-делегатки, к кому она обращалась с надеждой, как к своим преемницам.

Такова Людмила Сталь — Люда, как по-семейному просто называл ее Владимир Ильич в переписке с друзьями по партии. Была она удивительно подвижная, неуемная, всегда рвущаяся на самые трудные для партии участки работы. Прямая, решительная, порой резкая, она умела организовать и вести за собой массы.

И. САБЛИН,
научный сотрудник партархива крайкома КПСС.

НАШИ ЮБИЛЯРЫ

ВСЕ ЕГО УЧЕНИКИ

В институте, столь большом, как Алтайский политехнический, тем не менее, не найдется преподавателя, сотрудника или студента, который не знает Виталия Филипповича Соляника, доцента кафедры механики. Виталий Филиппович работает в институте с первого дня его основания. Но дело не только в этом. Чувство такта в сочетании с широким кругозором, высокая требовательность к себе — отличительные особенности характера Соляника, лектора, воспитателя, ученого, коммуниста. Он всегда в поиске. И если уж поставит перед собой какую-либо цель, то не успокоится, пока не достигнет ее. А добившись заветной мечты, уже занят новыми идеями.

Видимо, нужно очень любить свое дело и уважать своих слушателей, чтобы, проработав преподавателем более сорока лет, до сих пор так тщательно и подолгу готовиться к очередной лекции. И находить в этой работе удовлетворение, всегда идти в аудиторию с особым чувством подъема; искать и уметь видеть новое, даже в столь устоявшейся науке, как теоретическая механика.

Очень многими вопросами и, кажется, самыми разнообразными пришлось заниматься Виталию Филипповичу — об этом убедительно говорит список научных трудов, насчитывающий более 50 работ.

Широкий круг научных интересов позволил Виталию Филипповичу находить оригинальные решения, возникающие на стыке наук. Достаточно вспомнить его «хобби», как сам называет он свое увлечение вопросами теории движения метеоритов. Этим он начал заниматься давно, еще в 50-х годах, и до сих пор продолжает уделять метеоритам все свое «свободное время». Имеет несколько публикаций, оформил заявку на открытие, был участником нескольких научных форумов по этой проблеме.

Помним мы и увлечение Виталия Филипповича в 50-х годах вопросами кибернетики. Тогда в Барнауле по его инициативе возник городской семинар по проблемам этой перспективной науки. Не может, видимо, истинный ученый заниматься только одним, пусть даже очень важным делом. И не случайно Виталия Филипповича можно часто видеть выступающим с лекциями и перед преподавателями института, и на заводах, и перед студенческой аудиторией. Приходят комсомольцы с просьбой рассказать о себе, о своей жизни. Правда, в таких случаях Виталий Филиппович корректирует тему: больше рассказывает об истории института, его рождении.

Тяжелое то было время — зима 1942 года. После эвакуации Запорожского машиностроительного института, где Виталий Филиппович заведовал кафедрой, в Барнауле начинается становление Алтайского института сельхозмашиностроения, ныне политехнического имени И. И. Ползунова. Холодные, редко отапливаемые «буржуйкой» аудитории, отсутствие лабораторий... Наши ветераны любят вспоминать эпизод той поры, когда эвакуированный из Ленинграда профессор И. П. Натансон, во время коротких перекуров на заготовке дров, в лесу, успел написать научную статью. Вот такая бескорыстная преданность науке, отличающая всех ее истинных рыцарей, сохранилась и в Солянике.

Если подсчитать, сколько человек называют Виталия Филипповича своим учителем, цифра получится огромная: его воспитанники работают не только на Алтае, но во многих уголках страны, были в свое время его студентами и большинство теперешних коллег по кафедре. И сегодня, в день семидесятилетия, все ученики Виталия Филипповича от всей души говорят ему слова добрых пожеланий и сердечной благодарности.

В. БОНДАРЕВ,
заведующий кафедрой механики АПИ.

На снимке: В. Ф. Соляник на лекции.

Фото Г. Околовича.

ОТ «МЕЗО-76» К «МЕЗО-77»

В газете «Алтайская правда» (№ 147 от 19 июня 1976 года) была опубликована заметка «Мезо-76» — о программе наблюдений серебристых облаков в течение 1976 года. В Москве прошло совещание, на котором подведены итоги этих наблюдений на территории нашей страны девятью отделениями Всесоюзного астрономо-геодезического общества при Академии наук СССР.

Летом 1976 года около двухсот человек от Прибалтики до Магадана приняли участие в наблюдениях. Получен обширный материал. С 17-го июня по 31 июля зарегистрировано сто двадцать восемь случаев появления серебристых облаков. Были проведены метрологические наблюдения, регулярные наблюдения сумеречного неба и серебристых облаков с борта самолета ИЛ-18, их фотографирование. Измерялись с помощью теодолита высоты и азимуты полей серебристых облаков. Для их наблюдений широко привлекались учащиеся школ, техникумов, студенты вузов.

Совещание по итогам «Мезо-76» постановило: «Одобрить итоги программы «Мезо-76» и считать целесообразным проведение в последующие годы подобных общесоюзных программ квалифицированных наблюдений серебристых облаков с конкретной тематикой исследований».

Решено провести летом 1977 года наблюдения серебристых облаков по программе «Мезо-77». Созданы четыре региональных центра: Западный, Центральный, Уральский и Сибирский. Алтай входит в Сибирскую зону. Работу в ней возглавляет астрономическая обсерватория Томского университета. За консультацией и сообщениями о серебристых облаках следует обращаться туда (634010, Томск, 10) к Н. П. Фаст—руководителю регионального центра.

В. РЫЧКОВ,
действительный член Всесоюзного астрономо-геодезического общества.

АВТОМАТИЗИРОВАННАЯ БИБЛИОТЕКА

Первая в вузах страны система «Автоматизированная библиотека» начала действовать в Кемеровском институте культуры. Она разработана и внедрена учеными вуза в содружестве с коллегами из Алтайского политехнического института. Использовав опыт ускоренного поиска информации, накопленный в различных отраслях народного хозяйства, специалисты «научили» электронную технику выполнять функции библиотекаря.

(Корр. ТАСС).

Кемерово.

В ПЕРВОМАЙСКОМ НОМЕРЕ «Алтайской правды» уже сообщалось, что в новом клубе шинного завода ведутся последние завершающие работы и отладка оборудования, что он готовится принять своих хозяев-шинников и их гостей. И вот, в прошлую субботу строители треста Барнаулжилстрой, генподрядного СУ-6 и основного субподрядчика СУ-9 передали символический ключ представителям многотысячного заводского коллектива. Это произошло у главного подъезда, на митинге, в котором участвовали руководители городских и районных партийных и советских организаций.

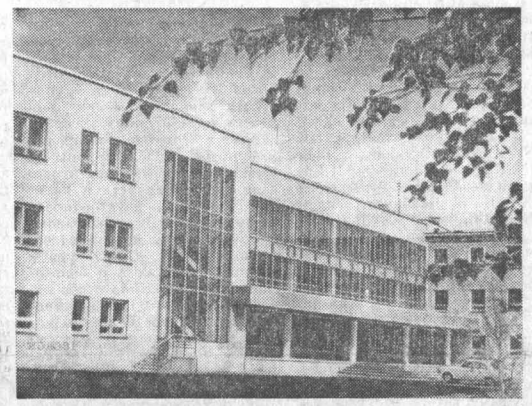

ДОБРО ПОЖАЛОВАТЬ!

Репортаж о новом клубе шинного завода

...Глухой когда-то торец, мимо которого вы направляетесь к входу в здание, теперь оживлен мозаикой-орнаментом. Стеклянный фасад. Несколько ступенек, несколько шагов, и вы — в светлом, длинном вестибюле с гардеробными. Здесь много зеркал — в каждом оконном простенке. Вестибюль продолжает просторное и высокое, в два этажа, фойе. Правая его стена в таком обилии стекла, что в зале светло и в пасмурную погоду. Стена перед вами — от мозаичного, «кубиками», пола до потолка — в красочных панно на темы народного искусства. Слева — двери в партер зрительного зала с мягкими креслами, с матовыми, в вертикальных волнах-каннелюрах, стенами. Здесь вместе с бельэтажем семьсот пятьдесят мест.

На первом же этаже, в другом крыле, — сияющий свежей краской спортзал. Батареи отопления спрятаны за экранами из деревоплиты.

Второй этаж — это лекционный зал на 250 мест, почти столь же просторная детская комната с росписями на темы популярных сказок, фойе-антресоль с большим и малым буфетами... На третьем этаже — в основном, комнаты для кружковой работы.

Как известно, клуб строился — по разным причинам — довольно долго. Однако на последнем этапе строительства работы велись интенсивно. Причем, львиную их долю взяли на себя сами шинники. Куратор стройки мастер ОКСа завода В. И. Дорофеев показывает документы, которыми зафиксировано: с марта 1975 по апрель 1977 года генподрядным и субподрядными организациями затрачено 10.787 человеко-дней, рабочими завода — 12.220. При этом не берется в расчет участие сотрудников заводоуправления в уборке территории и помещений.

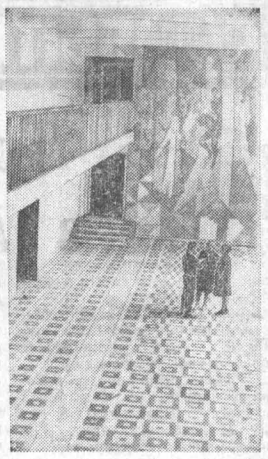

Впрочем, это не умаляет заслуг строителей. На заключительном этапе, на отделке, вклад их огромен. Бригады штукатуров, столяров, маляров, которыми руководят Петр Есаулов, Владимир Бетеньков, Эдит Вологодская, трудились напряженно и вдохновенно, ответственно, старались приблизить радость шинникам. И завод благодарен им. Около сорока членов этих бригад получили на год почетные пропуска в клуб: проходи по нему на любые мероприятия, спектакль, концерт, фильм — и занимай свое почетное бесплатное место.

Старательно и любовно трудились в своем будущем клубе заводские рабочие. Особенно отмечаются заслуги А. В. Смирнова из цеха подготовки сырья, Н. В. Путинцева — слесаря, В. М. Осинцева—электросварщика, Ф. Г. Циммера—плотника, А. А. Машенцевой и А. А. Альбрант — штукатуров ремонтно-строительного цеха. Им тоже вручены годичные почетные пропуска. Удостоился такого пропуска и мастер ОКСа Дорофеев.

Высококачественные штукатурка и покраска, мозаичные, отшлифованные до зеркальной гладкости полы, использование в отделке (впрочем, умеренное) мрамора, гранита, дуба, цветных металлов, безусловно, ставят этот новый очаг культуры в ряд лучших в Барнауле и на Алтае. В нем нет излишеств, но и нет стенно-потолочных пустырей. В нем — красота и простота. Он ничем не утяжелен, полон света и воздуха. Проект клуба старый, но изменения, что в него внесены, способы отделки и архитектурно - художественные решения интерьеров сделали здание вполне современным.

Открытие было, конечно, праздником. Там были цветы и улыбки, благодарности и приветствия, выступления творческих коллективов — самодеятельных—шинного завода и института культуры.

И. ДЕМЬЯНОВ.

Фото П. Бисимбу.

Открыто советскими учеными

МНОГОЛИКИЙ ФОСФОР

Научное открытие в области химии фосфороорганических соединений зарегистрировано 7 апреля Государственным комитетом Совета Министров СССР по делам изобретений и открытий. Его авторы — сотрудники Всесоюзного научно-исследовательского интитута химических средств защиты растений А. Ф. Васильев, Н. П. Игнатова, Н. Н. Мельников, В. В. Негребецкий, Н. И. Швецов-Шиловский и Л. В. Вилков из Московского Государственного университета.

Фосфор, наряду с углеродом, азотом и другими элементами является наиболее важным для жизнедеятельности всех организмов: растений, рыб, животных, человека. Фосфороорганические соединения, например, определяют потенциал энергии клеток, передачу наследственности и другие важные биологические процессы.

Синтезированные в промышленных условиях фосфороорганические соединения находят широкое применение в различных отраслях промышленности и сельском хозяйстве. Они используются в медицине, производстве пластмасс, как средства защиты растений от вредителей и сорняков. Столь разнообразное применение этих веществ зависит от того, что даже небольшое изменение в молекуле при их получении приводит к резкому изменению свойств конечного продукта.

В результате исследований советских ученых обнаружен неизвестный ранее тип связей атома фосфора с другими элементами. Открытие позволит синтезировать новые классы органических соединений фосфора с особыми химическими и биологическими свойствами.

(Корр. ТАСС).

Редактор Ю. МАЙОРОВ.

СПОРТ

ЧЕМПИОНАТ СТРАНЫ ПО ФУТБОЛУ

Шесть матчей седьмого тура были сыграны 31 мая:

«Динамо» (Тбилиси)—«Шахтер» — 1:0 (0:0). Мяч забил Манучар Мачандзе.

«Арарат» — «Кайрат» — 0:0.

«Динамо» (Москва) — «Крылья Советов» 2:0 (0:0). Голы забили: Якубик и Максименков. Матч проходил в Куйбышеве.

«Локомотив» — «Динамо» (Киев) — 0:0.

«Карпаты» — «Заря» — 1:0 (1:0). Мяч провел Подпалюк.

«Черноморец» — «Нефтчи» 2:2 (1:0). Голы забили: у хозяев поля — Качур (с пенальти) и Карпюк, у бакинцев — Смольников (два).

(ТАСС).

ИТОГИ «СУББОТНЕГО СПОРТЛОТО»

Главным управлением спортивных лотерей подведены итоги 22-х тиражей «Субботнего спортлото» (5 из 36), состоявшихся 28 мая.

1-й ТИРАЖ: за пять угаданных номеров сумма выигрыша — по 5.000 руб. (18 карточек); четыре номера — по 69 руб. (2.289); три номера — по 5 руб. (46.022).

2-й ТИРАЖ: за пять угаданных номеров сумма выигрыша — по 5.000 руб. (4 карточки); четыре номера — по 301 руб. (757); три номера — по 7 руб. (33.092).

Выплата выигрышей по 22-му тиражу «Субботнего спортлото» (5 из 36) будет производиться с 8 июня по 8 июля.

(ТАСС).

ПРИГЛАШАЮТ «КАТУНСКИЕ ЗОРИ»

Такое поэтическое название получил санаторий-профилакторий, построенный на 65-м километре Чуйского тракта, на живописном полуострове, образованном реками Ишой и Катунью. Вокруг — березовые рощи, вдали синеет Бабырган.

— Фундамент главного корпуса был заложен еще летом 1974 года. Тогда мало кто верил, что стройка будет завершена, — рассказывает директор автотранспортного предприятия № 1 Г. Г. Карпушкин.— Но автомобилисты доказали, что могут быть не только водителями, но и умелыми каменщиками, бетонщиками, плиточниками, отделочниками.

«Катунские зори» приняли первую партию отдыхающих — 100 человек. К их услугам — номера на двоих, столовая на 56 мест, кинозал, комната игр. В санатории люди не только могут отдохнуть, но и поправить здоровье. Он предлагает такие процедуры, как грязеводолечение, физиотерапия, хвойные ванны, в недалеком будущем открывается радонолечебница.

Вторая очередь строительства включает в себя асфальтированные дороги до Чуйского тракта, телефонизацию, катерную переправу на острова, оборудование спортплощадок, пляжа, лодочной станции.

Санаторий сооружен на средства автотранспортных предприятий Бийска. Основной объем работ выполнил коллектив автотранспортного предприятия № 1.

В. ИНЬШИН.

г. Бийск.

СПЕЦВЫПУСК № 22

«АЛТАЙСКОЙ ПРАВДЫ» НА КОКСОХИМЕ» рассказывает о горячем одобрении в коллективах стройки решений майского Пленума ЦК КПСС, кандидатах в депутаты местных Советов, отделочницах СУ-43, — победителях конкурса мастерства в Барнаульском ДСК, молодых рабочих, которые будут голосовать впервые.

В номере значительное место занимают материалы об ударниках стройки, публикуются, в частности, корреспонденции о монтажниках жилых домов на СУ-53, о бригадире плотников - бетонщиков из СУ-38 Е. Борисове, крановщиках-супругах С. и В. Ретивых.

Сообщается, что на площадке первой коксовой батареи заканчивается подготовка коксования. Право уложить первый бетон в результате соревнования в СУ-46 получили рабочие бригады В. Данилова. Здесь же напечатано обращение штаба по благоустройству поселка «Будущему городу — зеленеть!».

Напечатаны заметки, в которых ставится вопрос о необходимости быстрейшего завершения строительства больничного комплекса и столовой.

ЧТО? ГДЕ? КОГДА?

СПРАВОЧНЫЙ ОТДЕЛ «АЛТАЙСКОЙ ПРАВДЫ»

ТЕЛЕВИДЕНИЕ

ЧЕТВЕРГ **2 ИЮНЯ**

ПЕРВАЯ ПРОГРАММА

МОСКВА

10.00 — Новости. 10.10 — Утренняя гимнастика. (Цветное телевидение). 10.30 — «Веселые стихи». (Цветное телевидение). 11.15 — «Наша биография. Год 1947-й». (Цветное телевидение). 12.15 — 13.20 — «К. Сергеев. Страницы хореографии». Телевизионный музыкальный фильм. 16.00 — Программа документальных фильмов социалистических стран. (Цветное телевидение). 16.55 — «Мы знакомимся с природой». (Цветное телевидение). 17.15 — Концерт. (Цветное телевидение). 17.30 — «Шахматная школа». (Цветное телевидение).

БАРНАУЛ

18.00 — Телефильм. 18.20 — «Экран новостей». 18.30 — «Молодость». «Юность комсомольская моя». Заключительный концерт IУ краевого конкурса вокально-инструментальных ансамблей. Передача 2-я.

МОСКВА

19.30 — «К итогам учебного года в системе партийного образования». 20.00 — «Время». Информационная программа.

БАРНАУЛ

20.30 — Киножурнал.

МОСКВА

20.40 — Программа документальных фильмов. 21.10 — Концерт. 21.30 — «ЦРУ: тайная война продолжается». 22.30 — «Время». Информационная программа. 23.00 — Всесоюзный фестиваль самодеятельного художественного творчества трудящихся. Заключительный концерт. По окончании (1.30) — Программа передач.

ВТОРАЯ ПРОГРАММА

БАРНАУЛ

17.00 — Для детей. «Лесные сказки». Кукольные фильмы: «Как Волк Вова на Марс летал», «Лесные дозорные». «Старый волк и новичок Пуфик», «Зайка Петя расстается с друзьями».

МОСКВА

18.00 — «Русская речь». (Цветное телевидение). 18.45 — «Веселые старты». (Цветное телевидение).

БАРНАУЛ

19.30 — «Часовые неба». Документальный телефильм. 19.45 — «Экран новостей».

МОСКВА

20.00 — «Время». Информационная программа.

БАРНАУЛ

20.30 — «Эдгар и Кристина». Художественный фильм. 21.55 — 22.25 — «Советы и жизнь». (Рассказы о кандидатах в депутаты).

ТЕАТРЫ

ГАСТРОЛИ ИРКУТСКОГО ДРАМАТИЧЕСКОГО ТЕАТРА им. Н. П. Охлопкова. В помещении краевого театра драмы. «ХАРАКТЕРЫ» — в 19-30. 3 июня — «ИНТЕРВЬЮ В БУЭНОС-АЙРЕСЕ» — в 19-30.

ГАСТРОЛИ ВОРОШИЛОВГРАДСКОГО ОБЛАСТНОГО МУЗЫКАЛЬНО - ДРАМАТИЧЕСКОГО ТЕАТРА. В помещении краевого театра оперетты). «ТИТАРИВНА» — в 19-30. 3 июня — «ГОЛУБЫЕ ОЛЕНИ» — в 19-30.

КИНО

«МИР» Новый цветной художественный фильм «СЛАДКАЯ ЖЕНЩИНА» — в 9-30, 11-20, 13-10, 15, 17, 19, 21 (три последних сеанса — удлиненные).

Со 2 по 6 июня в кинотеатре «Мир» проводится Всесоюзная неделя показа хроникально-документальных фильмов нравственно-правовой тематики под девизом: «Я — гражданин Страны Советов»: «Вечерний разговор», «Напоминание», «По ту сторону добра», «Отцы и дети». Лекции читают адвокаты юридической консультации Железнодорожного района — в 16-30, 18-30, 20-30.

«РОССИЯ». «ДЛИННОЕ, ДЛИННОЕ ДЕЛО» — в 9, 10, 10-45, 11-45, 12-30, 13-30, 14-15, 15-15, 16, 17, 17-45, 18-45, 19-30, 20-30, 21 (удлиненный сеанс), 22.

«РОДИНА». «ТРЕВОЖНЫЙ МЕСЯЦ ВЕРЕСЕНЬ» — в 9, 10-45, 12-30, 14-15, 16, 17-45, 19-30, 21-15 (удлиненный сеанс). «SOS» НАД ТАЙГОЙ» — в 10, 11-45, 13-30, 15-15, 17-30, 19, 20-30 (удлиненный сеанс).

«ЮНОСТЬ». «SOS» НАД ТАЙГОЙ» — в 9-30, 11-30, 13-30, 15-30, 17-30, 19-30, 21-30 (удлиненный сеанс).

«ПЕРВОМАЙСКИЙ». «ДЛИННОЕ, ДЛИННОЕ ДЕЛО» — в 10, 11, 12, 13, 14, 15, 16, 17, 18, 19, 20, 21 (удлиненный сеанс), 21-40.

«ЧАЙКА». «ДЛИННОЕ, ДЛИННОЕ ДЕЛО» — в 11, 13, 15, 17, 18-45, 21 (удлиненный сеанс).

«РУЧЕЕК». «ЧУДАК ИЗ ПЯТОГО «Б» — в 9-30.

«ПИОНЕР». «ПРО ДРАКОНА НА БАЛКОНЕ, ПРО РЕБЯТ И САМОКАТ» — в 9-30, 13-10, «НУ, ПОГОДИ!» (1—10 выпуски) — в 11-20, 15, 17. Тематический показ, посвященный 60-летию Великого Октября, под девизом «По ленинскому пути — к коммунизму!». Фильм «ДИРЕКТОР» (1—2 серии) — в 19.

«АЛТАЙ». «ДЕНЬ ВОЗМЕЗДИЯ» — в 15, 17, 19 (удлиненный сеанс), 21.

«ЗАРЯ». «ТИГРЫ» ПОЯВЛЯЮТСЯ НОЧЬЮ» — в 15, 17, 19, 20-40 (удлиненный сеанс).

ДВОРЕЦ КУЛЬТУРЫ ХИМИКОВ. «УБИТЬ ПОСРЕДНИКОВ» (1—2 серии) — в 15, 18, 21.

ДВОРЕЦ КУЛЬТУРЫ КОТЕЛЬНИКОВ. «ЖАЖДА ЖИЗНИ» (1—2 серии) — в 20.

ДОМ КУЛЬТУРЫ ВОС. «ВОЗЛЕ ЭТИХ ОКОН» — в 19.

КЛУБ МЕЛАНЖЕВОГО КОМБИНАТА. «МУЛЕН РУЖ» — в 15, 21. «ДЕЛО № 306» — в 17.

ПАРК КУЛЬТУРЫ И ОТДЫХА МЕЛАНЖЕВОГО КОМБИНАТА. «ЗОЛОТАЯ РЕЧКА» — в 22-30.

КЛУБ ЗАВОДА «ТРАНСМАШ». В парке — вечер танцев — в 21.

КЛУБ ТРЕСТА СТРОЙГАЗ. «ТЫ — ПЕСНЯ МОЯ» — в 17, 19, 21.

ПОГОДА

Сегодня днем по краю, по данным синоптиков, ожидается небольшая облачность, без осадков, местами слабые пыльные бури, ветер северо-восточный, 10—15 метров в секунду. Температура 20—25 градусов тепла, по северо-восточным районам 15—20.

По Барнаулу — небольшая облачность, без осадков, ветер северо-восточный, 10—15 метров в секунду. Температура 22—24 градуса тепла.

Давление на 13 часов 1 июня было 750,6 миллиметра ртутного столба. Относительная влажность воздуха 35 процентов.

Уровень воды реки Оби у города Барнаула 490 сантиметров над 0 графика водпоста. Температура воды 14,2 градуса.

Дворец зрелищ и спорта

Продолжает гастроли МОСКОВСКИЙ ЦИРК НА ЛЬДУ

Ледяная феерия в 2-х отделениях

ПРИ УЧАСТИИ:
пятикратного чемпиона СССР по фигурному катанию Валерия МЕШКОВА,
серебряного призера Олимпийских игр в Мехико, мастера спорта международного класса Владимира СОПИНА,
чемпионов Москвы мастеров спорта СССР Елены УЛАНОВОЙ и Леонида ГОРДОНА,
дипломантов Всесоюзного конкурса артистов цирка Евгения БАРАНОК и Андрея САДОФЬЕВА.

В представлениях участвуют: клоунская группа «ВЕСЕЛЫЙ ПЯТАЧОК» — Куяя, Афоня, Феня, Антошка, Жучок; МЕДВЕДИ-ХОККЕИСТЫ; ДЛЯ ВАС, РЕБЯТА, — обезьяна Тома и петух на коньках.

НАЧАЛО ПРЕДСТАВЛЕНИЙ: вечерних — в 19-30, дневных 4, 5, 11, 12 июня — в 15 часов.

Производится предварительная продажа билетов.

БАРНАУЛЬСКИЙ СТРОИТЕЛЬНЫЙ ТЕХНИКУМ объявляет прием учащихся на 1977—78 учебный год по специальностям:

ПРОМЫШЛЕННОЕ И ГРАЖДАНСКОЕ СТРОИТЕЛЬСТВО (на дневном, вечернем и заочном отделениях с образованием 8 и 10—11 классов) — техник-строитель для работы в строительно-монтажных организациях в качестве мастера, прораба;

АРХИТЕКТУРА (на дневном отделении с образованием 10—11 классов) — техник-архитектор для работы в должности техника-архитектора в проектных организациях или в группах при районном архитекторе;

ПРОИЗВОДСТВО СТРОИТЕЛЬНЫХ КОНСТРУКЦИЙ (на дневном отделении с образованием 8 и 10—11 классов) — техник-технолог для работы на заводах железобетонных изделий в качестве сменного цехового мастера;

САНИТАРНО-ТЕХНИЧЕСКОЕ УСТРОЙСТВО ЗДАНИЙ (на дневном отделении на базе 8 и 10—11 классов, на заочном — на базе 8 классов) — техник-сантехник для работы в специализированных монтажных организациях в качестве мастера по заготовке или монтажу санитарно-технических устройств.

Прием заявлений ведется: на дневном обучении на базе восьмилетней школы — с 1 июня по 31 июля, на базе средней школы — с 1 июня по 14 августа; на вечернем обучении на базе восьмилетней школы — с 3 мая по 6 августа, на базе средней школы — с 15 июня по 15 ноября; на заочном обучении — с 3 мая по 10 августа.

СРОК ОБУЧЕНИЯ: на дневном отделении на базе восьмилетней школы — 3 года 6 месяцев, на базе средней школы — 2 года 6 месяцев; на вечернем отделении — соответственно 4 года 6 месяцев и 3 года 8 месяцев; на заочном — 4 года 7 месяцев и 2 года 7 месяцев.

Вступительные экзамены проводятся на дневном отделении — с 1 по 20 августа; на вечернем на базе восьмилетней школы — с 1 по 10 июня, с 1 по 10 июля и с 7 по 14 августа; на базе средней школы — с 1 июля по 20 ноября; на заочном — с 10 по 20 июня, с 10 по 20 июля и с 10 по 20 августа.

Начало занятий 1 сентября.

К заявлению о приеме прилагаются: свидетельство о 8-летнем образовании или аттестат о среднем образовании (подлинник), медицинская справка (форма № 286), 4 фотокарточки размером 3х4 см. Лица, поступающие на вечернее и заочное отделения, а также на обучение с отрывом от производства, имеющие стаж практической работы не менее двух лет, представляют выписку из трудовой книжки, заверенную руководителем предприятия или учреждения, а колхозники — выписку из колхозной книжки, заверенную правлением колхоза. Паспорт или свидетельство о рождении, военный билет или приписное свидетельство предъявляются лично при явке для сдачи экзаменов.

Вне конкурса принимаются лица, направленные на обучение промышленными предприятиями, стройками, колхозами и совхозами; лица со стажем практической работы не менее двух лет, занимающие инженерно-технические должности и не имеющие специального образования; уволенные из Советской Армии и Военно-Морского Флота, если они прослужили на военной службе не менее двух лет.

Без вступительных экзаменов в техникум принимаются: офицеры и курсанты военных училищ, уволенные в запас в соответствии с законом 1960 года; награжденные по окончании школы похвальными листами (грамотами), золотыми, серебряными медалями.

Остронуждающихся техникум обеспечивает общежитием, успевающих на «хорошо» и «отлично» — стипендией.

АДРЕС ТЕХНИКУМА: 656015, г. Барнаул, пр. Ленина, 68. Телефоны: 5-35-63, 2-09-13. Приемная комиссия.

БАРНАУЛЬСКОЕ ТЕХНИЧЕСКОЕ УЧИЛИЩЕ № 2 ЖЕЛЕЗНОДОРОЖНИКОВ объявляет прием учащихся на 1977—78 учебный год.

Училище готовит: помощников машинистов тепловозов (на базе 10 классов, возраст 17 лет, срок обучения 1,5 года); помощников машинистов электровозов (на базе 10 классов, возраст 17 лет, срок обучения 1,5 года); помощников машинистов тепловозов и электровозов (на базе 10 классов, возраст 17 лет, срок обучения 2 года); помощников машинистов тепловозов и паровозов (на базе 10 классов, возраст 17 лет, срок обучения 2 года); слесарей по ремонту тепловозов (на базе 8 классов, возраст 16 лет, срок обучения 2 года); слесарей по ремонту грузовых вагонов (на базе 8 классов, возраст 16 лет, срок обучения 2 года); слесарей по ремонту пассажирских вагонов (на базе 8 классов, возраст 16 лет, срок обучения 2 года); проводников пассажирских вагонов дальнего следования (принимаются девушки в возрасте не моложе 17,5 лет, с образованием 8—10 классов, срок обучения 1 год); дежурных по станции (принимаются юноши и девушки в возрасте 17 лет, с образованием 10 классов, срок обучения 1,5 года); слесарей по ремонту автомобилей (на базе 8 классов, возраст 15 лет, срок обучения 2 года); водителей трамваев и водителей троллейбусов (принимаются юноши и девушки в возрасте 17,5 лет, с образованием 8—10 классов, срок обучения 1 год.

Начало занятий — 1 сентября.

При поступлении требуются документы: заявление на имя директора, автобиография, свидетельство об образовании, характеристика из школы, свидетельство о рождении, паспорт, справка с места жительства, четыре фотокарточки размером 3х4 см.

Учащиеся обеспечиваются бесплатным питанием и обмундированием, общежитием не обеспечиваются. Дежурные по станции, помощники машиниста тепловозов и электровозов, помощники машиниста тепловозов и паровозов получают стипендию 30 рублей в месяц. Водители трамваев и водители троллейбусов получают стипендию 16 рублей в месяц, обеспечиваются общежитием, бесплатным питанием и обмундированием.

По окончании училища учащиеся пользуются всеми льготами работников железнодорожного транспорта, кроме водителей трамваев, троллейбусов и слесарей по ремонту автомобилей.

Желающие поступить в училище должны явиться лично со всеми документами ПО АДРЕСУ: г. Барнаул, ул. Профинтерна, 14.

4 ИЮНЯ на городском ипподроме ПРОВОДИТСЯ ПЕРВЕНСТВО КРАЯ

ПО ИППОДРОМНЫМ ГОНКАМ НА МОТОЦИКЛАХ

в классе 125, 250 и 500 куб. см.

Начало соревнований — в 9-30.

ТИПОГРАФИИ ИЗДАТЕЛЬСТВА «АЛТАЙСКАЯ ПРАВДА» требуются:

ученик стереотипера, ученик-брошировщик, приемщицы газет, контролер-сколотчик, слесарь - сантехник 5 разряда, грузчик-карщик.

Обращаться: ул. Короленко, 105, комн. 307.

Тел. 5-23-95.

Краевой театр кукол

5 июня

ЗАКРЫТИЕ ТЕАТРАЛЬНОГО СЕЗОНА

Л. Новоградский

«ТАЙНА ТРЕХ «НЕ»

Начало в 11 и 14 часов.

5 июня с 10 часов ВДНХ края ОТКРЫВАЕТ СВОЙ 23-й СЕЗОН.

Приглашаем посетить выставку.

ВЫСТАВКОМ.

АЛТАЙСКИЙ КРАЕВОЙ СОВЕТ ПРОФСОЮЗОВ комплектует ГРУППЫ ТУРИСТОВ для поездки:

В БОЛГАРИЮ на 18 дней с отдыхом на черноморских курортах «Албена» или «Солнечный берег». Стоимость путевки 170—180 рублей, стоимость проезда туда и обратно — 160 рублей. Обмен валюты до 300 рублей. Выезд из Барнаула 5, 13, 22 июня, 18 июля, 5, 8, 13, 23 августа.

В ВЕНГРИЮ на 12 дней, выезд из Барнаула 7 июня. Стоимость путевки 174 рубля, стоимость проезда 140 рублей. Обмен валюты до 300 рублей.

В ПОЛЬШУ—ЧЕХОСЛОВАКИЮ, выезд из Барнаула 15 июня. Стоимость путевки 236 рублей, стоимость проезда 100 рублей. Обмен валюты до 300 рублей.

Обращаться: г. Барнаул, пр. Ленина, 23, крайсовпроф, комн. 32. Телефоны: 97-2-39, 97-6-67.

ПИШИТЕ ЗВОНИТЕ

НАШ АДРЕС
г. Барнаул,
ул. Короленко, 105,
Индекс — 656099.

Приемная редактора — 5-49-56, 5-30-69; заместители редактора — 5-48-37, 5-43-54; ответственный секретарь — 5-52-34; заместители ответственного секретаря — 5-51-13. ОТДЕЛЫ: партийной жизни — 5-53-11 (заведующий), 5-46-16; пропаганды и агитации — 5-50-92; советского строительства и быта — 5-51-73; сельского хозяйства — 5-46-73 (заведующий), 5-54-64, 5-58-13; промышленности и транспорта — 5-52-63 (заведующий), 5-46-12, 5-65-09; строительства — 5-49-54, науки и учебных заведений — 5-50-82 (заведующий), 5-51-55; культуры — 5-26-71, информации и спорта — 5-46-92 (заведующий), 5-37-17; фельетонов — 5-15-10; писем и массовой работы — 5-54-12 (заведующий), 5-48-71, 5-55-84; фотокорреспонденты — 5-37-44; собкоровская сеть — 5-45-62; отдел объявлений — 5-53-62; редакция рекламного приложения «Алтайская неделя» — 5-67-90 (редактор), 5-87-88; общественная приемная — 5-57-62, собственные корреспонденты: в Алейске — 1-45; Рубцовске — 96-37-43, 92-25-57; Камне-на-Оби — 6-08; Славгороде — 2-16-73; Горно-Алтайске — 49-41; Змеиногорске — 22-8-29, 22-8-51; Тальменке — 9-25-08; Кулунде — 91-2 93.

Типография издательства «Алтайская правда» Алтайского крайкома КПСС.

АГ 18673. 50.300
Заказ 4766.
Тираж 240.000 экз.