ПРОЛЕТАРИИ ВСЕХ СТРАН, СОЕДИНЯЙТЕСЬ!

АЛТАЙСКАЯ ПРАВДА

Орган Алтайского краевого комитета КПСС и краевого Совета депутатов трудящихся

№ 120 (16851) • СУББОТА, 21 МАЯ 1977 ГОДА • Газета выходит с 12 августа 1917 г. • Цена 2 коп.

УКАЗ

ПРЕЗИДИУМА ВЕРХОВНОГО СОВЕТА СССР О СОЗЫВЕ ВЕРХОВНОГО СОВЕТА СССР

Президиум Верховного Совета СССР **постановляет:** Созвать шестую сессию Верховного Совета Союза Советских Социалистических Республик девятого созыва 16 июня 1977 года в городе Москве.

Председатель Президиума Верховного Совета СССР Н. ПОДГОРНЫЙ.
Секретарь Президиума Верховного Совета СССР М. ГЕОРГАДЗЕ.

Москва, Кремль.
19 мая 1977 г.

БОЛЬШЕ КВАРТИР СЕЛУ

ДАЛЬНЕЙШЕЕ РАЗВИТИЕ СЕЛЬСКОГО ХОЗЯЙСТВА названо XXV съездом КПСС всенародной задачей. В решении ее важную роль играет программа социального развития хозяйств и районов, капитальное строительство. Краевая партийная организация направляет на это усилия местных Советов депутатов трудящихся, колхозов и совхозов. Используя всестороннюю помощь государства, они за последние годы значительно увеличили объемы строительства — как производственного, так и культурно-бытового. Особая забота проявляется о строительстве жилья. Оно и понятно. Чем больше новых квартир со всеми удобствами, тем больше на селе молодых семей, тем лучше решаются проблемы кадров во всех отраслях хозяйства, а также в здравоохранении, народном образовании, сфере обслуживания.

В крае сейчас много хозяйств, которые сумели в течение ряда лет стабилизировать кадры, что положительно сказалось на развитии экономики. В этом, в числе других мер, огромную роль сыграло повседневное и неослабное внимание к жилищному строительству. К примеру, полностью обеспечены кадрами и почти не нуждаются в помощи людьми даже в напряженные периоды весенних и осенних работ колхозы «Заря Алтая» Завьяловского, «Красное знамя» Первомайского, совхоз «Линевский» Смоленского, госплемзавод «Родинский» Родинского районов.

Число таких хозяйств множится. В прошлом году в селах было построено около девяти тысяч квартир. В некоторых районах новоселий справлено больше, чем намечалось. Но проблема жилья еще далеко не решена. Силами подрядных организаций, колхозных и совхозных бригад, индивидуальных застройщиков требуется построить нынче десять тысяч квартир. Эта цифра названа в постановлении бюро крайкома КПСС, одобрившем предложения краевого производственного управления сельского хозяйства, Алтайсельстроя, Краймежколхозстроя, горкомов и райкомов партии, гор(рай)исполкомов по дальнейшему развитию жилищного строительства в хозяйствах, широкому распространению инициативы совхоза «Красный Октябрь» Ребрихинского района.

Те хозяйства, которые предусмотрительно использовали зимнее время для завершающих работ на заделных объектах и для создания необходимых запасов стройматериалов, уже в первые месяцы года, то есть еще до наступления наиболее благоприятной для строительства поры, сумели сдать под заселение некоторое число квартир. Так, в Косихинском районе за четыре месяца заселено семнадцать квартир. Кстати, и в прошлом году хозяйства этого района строили квартиры высокими темпами, перевыполнили задание. Такую последовательность в этой важной работе надо обеспечить каждому хозяйству и району.

Первых результатов в выполнении программы строительства жилья на 1977 год добились в Алтайском, Быстроистокском, Егорьевском, Змеиногорском, Кулундинском, Ребрихинском, Табунском районах. Но в остальных районах и Горно-Алтайской автономной области, к сожалению, за четыре месяца не сдано ни одной квартиры. Такое промедление может обернуться в дальнейшем немалыми трудностями и поставить под угрозу срыва годовое задание. Необходимо срочно поправлять положение.

СТРОИТЕЛЬСТВО ЖИЛЬЯ В КОЛХОЗАХ и совхозах является одной из важнейших задач парторганизаций, комсомола, первостепенным делом руководителей хозяйств. Намеченные в районах и хозяйствах мероприятия необходимо строго контролировать, добиваться осуществления их в срок и досрочно при высоком качестве. Надо увеличивать производство местных строительных материалов, шире их использовать.

Во многих хозяйствах не хватает строителей. Хорошими помощниками им могут быть сами новоселы, их товарищи по труду. Важно только организовать работу, уделять ей постоянное внимание — и успех будет обеспечен.

Кое-где слабо используют хозяйственный метод строительства, целиком полагаясь на подрядные организации. Да, активность подрядных организаций в этом деле надо повышать, но было бы опрометчиво сбрасывать со счетов хозспособ, особенно там, где подрядные организации маломощны или их нет вовсе. Эффективность этого способа подтверждена жизнью, необходимо только постоянное внимание к нему хозяйственников, партийных и комсомольских организаций.

Квалифицированные и умелые строители — ценное достояние села. Ведь рядом с ними учатся строить другие, особенно молодежь. Кадры надо беречь, заботиться о них, поощрять строителей за отличную работу так же, как и передовых механизаторов, животноводов и людей других сельскохозяйственных профессий. Как показывает опыт, крепкая, пусть небольшая, строительная бригада приносит хозяйству заметный экономический эффект. Такие коллективы при необходимости легко укрупняются, потому что в них охотно идут выпускники школ, демобилизованные воины. Коллективы эти могут стать кадровым ядром и вновь создаваемого подрядного подразделения.

СТРОИТЕЛЬСТВО ЖИЛЬЯ В СЕЛАХ неразрывно связано с планами развития сельского хозяйства, работает на перспективу, оказывает положительное влияние на повышение трудовой активности людей. Словом, отдача от него сказывается на всех сторонах жизни села.

Больше новых квартир каждому колхозу и совхозу! Пусть хорошеют и молодеют наши села!

60-ЛЕТИЮ ВЕЛИКОГО ОКТЯБРЯ — ДОСТОЙНУЮ ВСТРЕЧУ!

СОРЕВНОВАНИЮ НА СЕВЕ — ШИРОКИЙ РАЗМАХ И ДЕЙСТВЕННОСТЬ!

ЗАВЕРШИЛИ!

Труженики второй бригады колхоза «Красное знамя» завершили сев зерновых на площади более 700 гектаров. Наиболее высокой производительности труда добились механизаторы и сеяльщики В. И. Комиссаров, А. В. Юдин, В. А. Красильников, Р. В. Буянов, А. В. Захаров, ежедневно выполнявшие нормы на 110—130 процентов.

А. МИХАЙЛОВ.

Кытмановский район.

ПЕРЕКРЫВАЯ НОРМЫ

Полным ходом идет сев зерновых в совхозе «Славгородский». Большинство механизаторов трудятся с перевыполнением сменных норм. На 150—200 процентов выполняют задание Г. И. Ярищенко, Ф. Ф. Блюм, Н. Ф. Стрельцов, молодой тракторист Геннадий Виндюрин. На отделениях в их честь поднят флаг трудовой славы.

По тысяче с лишним гектаров в сутки засевают в совхозах «Пограничный», «Максимовский». К севу зерновых приступили все хозяйства района.

А. ПАНТЮКОВ,
корр. «Алтайской правды».

Славгородский район.

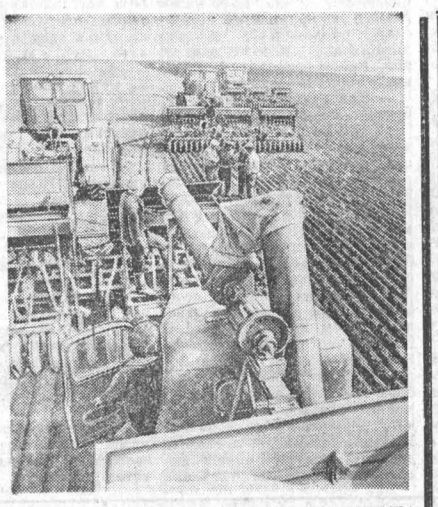

НА СЕВЕ ЗЕРНОВЫХ ХЛЕБОРОБЫ СОВХОЗА «СЛАВГОРОДСКИЙ» все работы — от подготовки почвы до послепосевного прикатывания — ведут в комплексе. Не допускать разрыва между операциями позволяет им четкая организация труда, маневрирование техникой. На посевной в совхозе действуют комплексные механизированные отряды. Одним из них, на Батаевском отделении, руководит секретарь партийной организации отделения бригадир Александр Иванович Сулейманов.

Нынче механизаторам отделения предстоит занять зерновыми 6.351 гектар — площадь посева увеличена на 250 гектаров. Особое внимание обращается на качество работ, строгое соблюдение агротехнических требований.

НА СНИМКАХ: руководитель комплексного отряда (слева) А. И. Сулейманов и механизатор В. Гаврилов; вверху — перед началом сева.

Фото В. Выборова.

БОРОНЯТ ПОСЕВЫ

Всего за два дня Алексей Пеньков, Юрий Захаров, Валерий Шабунин, Владимир Захаров и другие участники комсомольско-молодежного звена из колхоза имени Крупской засеяли зерновыми 250 гектаров. Это лучший результат района.

В колхозе «Правда» впереди звено Алексея Антоновича Григорова, который вместе с сеяльщиками Федором Эльбертом и Сергеем Кротовым выполняют на севе зерновых по полторы-две нормы. В честь передового коллектива у конторы поднят флаг трудовой славы. А на свекловичных плантациях колхоза «Правда» сев уже завершен. На этом участке Владимир Лыжин сейчас заканчивает послепосевное боронование.

Л. БАРАНОВА.

Топчихинский район.

БЫСТРО, ОРГАНИЗОВАННО

Всего за два дня хлеборобы совхоза «Гилев-Логовской» посеяли пшеницу на 2.300 гектарах. В хозяйстве полностью уложены в почву семена сахарной свеклы, ячменя на фураж, однолетних трав на зеленый корм и сенаж. Организованнее других сев зерновых ведут механизаторы третьей бригады, которой руководит Анатолий Николаевич Кузнецов. Коллектив бригады все работы выполняет по хорошо подготовленной пашне, строго соблюдая агротехнические требования. Среди звеньев на лучшем счету коллектив под руководством коммуниста Ивана Ивановича Власенко из третьей бригады.

Романовский район.

ПЕРВЫЕ

В тресте Алтайстройиндустрия по праву считается лучшим предприятием Новоалтайский завод железобетонных изделий. Он выполнил план первого квартала, четырех месяцев и продолжает хорошо работать в мае. Недавно стало известно, что его коллективу присуждена вторая денежная премия Министерства строительства СССР.

Лучшим цехом на НЗЖБИ признан арматурный, который возглавляет С. Е. Тюменцев. Передовым он признан и в тресте. Среди бригад треста первенствуют формовщики бригадира В. И. Молчанова и арматурщики Л. И. Ахановой. Лучшими по профессии названы А. М. Лутаев — бригадир формовщиков, М. А. Левина — электросварщица, М. В. Михляев — формовщик.

Коллективу завода и в прошлом году неоднократно присуждались классные места и денежные премии. Успех не случаен. Здесь широко развернуто социалистическое соревнование, впервые на Алтае использован метод бригадного подряда в условиях промышленного предприятия. Широко применяются передовая технология, станки-автоматы. Внедрены контейнерные перевозки железобетонных изделий по железной дороге.

В. ГОМОЗОВ.

Пятилетке качества — рабочую гарантию!

ТОЛЬКО ОТЛИЧНЫЕ ОЦЕНКИ

Членам бригады кузнецов-штамповщиков Николая Ильича Громова на первомайской демонстрации была оказана честь нести в голове колонны Красное знамя ордена «Знак Почета» завода «Алтайсельмаш». И заслуженно: вот уже на протяжении длительного времени эта бригада в соцсоревновании занимает лучшие места по заводу. А по итогам первого года пятилетки кузнецы заняли классное место по министерству, награждены дипломом, переходящим красным вымпелом и премированы. В дипломе так и записано: «За высокую эффективность производства и качество».

Кует бригада стойки тракторного плуга. Кроме бригадира, в ее составе работают Н. И. Аполон, А. Я. Антонович, М. С. Бурутенко, А. Я. Верменичев, А. В. Верещагин. Это слаженный коллектив, славящийся высокой дисциплиной и мастерством. В бригаде полная взаимозаменяемость. Оценка качества изделий ниже «пятерки» не бывает. Качество же зависит от многого. От умения правильно нагреть заготовку, от мастерства при штамповке стойки, обрезке, загибке и керновке. Но примечательно еще вот что. Готовые поковки принимает для сверловки и зенковки старейшая работница цеха Галина Павловна Мясникова. Затем она передает их сборщицам Надежде Дмитриевне Белозер и Елизавете Михайловне Устиновой. Это также кадровые, квалифицированные работницы.

Кузнецы дали гарантию, что для дальнейшей обработки и сборки они будут поставлять стойки в строгом соответствии с требованиями технологии. И стараются крепко держать слово. Благодаря качественным поковкам сверловщица и сборщицы также в основном имеют балл около пяти. Однако случаются казусы, мешающие давать высококачественные изделия.

— Иной раз стойки поступают из кузницы с заусеницами. Случаются смещения по гибке. А это ведет к смещению просверленных отверстий, — говорит Г. П. Мясникова.

— Потому и болты в отверстия не заходят, — добавляет Н. Д. Белозер. — Приходится исправлять этот недостаток. Тратится лишнее время, да и качество уже не то.

Рабочие переживают неудачи и ждут помощи. Ведь отличное качество труда зависит не только от них. Бригадир рассказывает:

— Перешли недавно на штамповку стойки новой марки тракторного плуга. А нужного профиля проката нет. Заготовка подается более узкая по размеру, чем положено. Штамны на гибочном прессе старые, оттого и заусеницы. При всем желании тут мы ничего сделать не можем. А смещение по плоскости зависит от некачественной наладки пресса.

— Опять же возьмем нагрев, — говорит А. В. Верещагин. — До сих пор пользуемся мазутной печью. Она не дает качественного нагрева, металл покрывается окалиной, страдает добротность поковки. Уже давно обещают поставить электронагревательные аппараты, но дальше обещаний дело пока не движется.

И тут рабочие на все сто процентов правы. Они здесь перечислили еще не все недостатки. Скажем, сверловщицам и сборщицам положен стропальщик. А его уже года три нет. Потому приходится самим готовить все необходимое для начала работы.

И все же, несмотря на всевозможные неурядицы, содружество сквозных бригад качества крепнет. Люди преодолевают организационные, технические неполадки и высоко держат честь рабочей марки. Думается, что начальник цеха В. А. Кривошеин прислушается, наконец, к законным требованиям рабочих и постарается создать им условия не только для высокопроизводительного, но и качественного труда.

Н. МАРКОВ,
корр. «Алтайской правды».
г. Рубцовск.

ЗАГЛЯДЫВАЯ В ЗАВТРА

ИДЕТ КРАЕВОЙ СМОТР

ЗЕМЛЯ — НАША СИЛА!

ЛИСТАЯ НАБРОСКИ ПЛАНА социально-экономического развития района, который сейчас составляется в Усть-Калманке, обратил внимание на то, что рациональному использованию земли в нем отведено большое место. Это и понятно. Земля — главное богатство тружеников района.

Здесь, у отрогов Башелакского хребта, в пойме Чарыша, даже в неблагоприятные годы урожаи выше, чем в среднем по краю. Район не зря считается зоной устойчивого земледелия. Главная отрасль его — производство зерна. Пшеница и фуражные культуры занимают здесь почти три четверти пашни.

Но как лучше распорядиться землей? Об этом рассказывал мне главный агроном райсельхозуправления И. М. Рыжих. Главная ставка сделана на повышение урожайности зерновых. Большие перспективы связывают здесь с фуражными культурами. Не без гордости говорил Иван Митрофанович, что постоянную прописку на полях получает урожайный овес сорта Астор. Сожалел — не хватает семян гороха. Но это временная трудность, уже в 1978 году проблема должна решиться.

Моего собеседника волновали недостатки в землеползовании, которых еще немало. Есть поля, изрезанные множеством проселочных дорог. Кое-где вдоль лесополос видишь такие «автострады», что только диву даешься: дорога, которой положено быть, да еще несколько, возникших по инициативе водителей. А все вместе это выглядит лентой на добрую сотню метров шириной. По этому поводу райисполкому пришлось принимать специальное решение. Оно адресовано также дорожным строителям и эксплуатационникам, допускавшим серьезные нарушения при выполнении ремонтных и строительных работ.

В районе решительно настроены на то, чтобы, по словам И. М. Рыжих, «вернуть, что потеряли». Задача не только в ликвидации ненужных проселков. Совхоз «Усть-Калманский» за счет раскорчевки погибших лесополос возвратит пашне около 40 гектаров. Совхоз «Огневский» засеет рекультивированный участок такой же площади. Все это — примеры хозяйской заботы о полноценности каждого гектара пашни.

Устькалманцы не остались в стороне от развернувшегося на Алтае движения хлеборобов за всемерное расширение зернового клина. Нынче он составит в районе сто тысяч гектаров — на четыре тысячи больше, чем в прошлом году.

В этом земледельцы района видят важный резерв увеличения валовых сборов зерна.

Но все дело в том, как и за счет чего это делается? И здесь настораживает то, что хлебное поле в районе выросло, а площадь пашни практически осталась на прежнем уровне.

Да, район сохранил нынче прошлогоднее количество паров. Да, в этом году местная Сельхозтехника сдаст хозяйствам 1.139 гектаров улучшенных лугов — хорошая добавка к 5.000, сданным ранее. Но в районе около 80 тысяч гектаров лугов и пастбищ. Их надо быстрее осваивать, чтобы получать больше продукции для животноводческих ферм.

Словом, устькадманцам есть над чем подумать. И повод для этого достаточно серьезен — ведь план социально-экономического развития района составляется на многие годы. И он должен учитывать возрастающие требования к земледельцам района.

В. БОЧКАРЕВ,
корр. «Алтайской правды».

Усть-Калманский район.

СОВЕТ УЧЕНЫХ

Вчера в Барнауле начала работу межвузовская научно-практическая конференция по проблеме «Активизация познавательной деятельности студентов в процессе учебных и внеаудиторных занятий». Организаторы ее — совет ректоров, Алтайское отделение педагогического общества РСФСР, Барнаульский педагогический институт и АПИ имени И. И. Ползунова.

На пленарном заседании и в ходе работы секций будут обсуждены многие важные вопросы повышения качества подготовки специалистов в высшей школе. В научно-практической конференции, которая пройдет два дня, принимают участие не только ученые Алтая, но и Москвы, Новосибирска, Орджоникидзе, Рязани, Тюмени и других городов.

СОРЕВНУЮТСЯ СВЕКЛОВОДЫ

По 150 центнеров корнеплодов при плане 131 решили получить в нынешнем году свекловоды колхоза имени XIX партсъезда. Для этого в хозяйстве перед посевной создали специализированное звено, закрепили за ним плантации и необходимый набор техники. Коллектив звена, перешедший на безнарядную систему, представляет собой слаженный, маневренный организм. Первоначально предполагалось провести сев сахарной свеклы за семь дней. Но, учитывая прогноз на похолодание, механизаторы пересмотрели сроки. Все 260 гектаров намечено занять свеклой всего за четыре дня.

Николай Андреевич Баев, Василий Артамонович Тубяков и Владимир Ильич Рехтин до предела уплотняют время, обрабатывая почву для сева весь световой день. Александр Андреевич Паутов и Илья Семенович Рехтин непосредственно на севе выполняют постоянно по две нормы.

Народные контролеры, проверив качество работ на свекловичных плантациях колхоза имени XIX партсъезда, остались довольны. Норма высева, глубина заделки семян и прочие требования строго соблюдены.

Уже сейчас свекловоды хозяйства думают и об уборочной страде: реконструируют пункт доочистки сахарной свеклы, асфальтируют приемную площадку.

И. СКОРЛУПИН.

Петропавловский район.

СЕМИНАР ЛЕКТОРОВ

В Барнауле состоялся трехдневный краевой семинар лекторов, выступающих по материалам XXV съезда КПСС. На семинаре с докладами по актуальным проблемам внутренней и внешней политики партии, народнохозяйственным задачам края в десятой пятилетке выступили второй секретарь крайкома КПСС **В. Т. Мищенко**, секретарь крайкома КПСС **В. И. Овчинников**, лектор Отдела пропаганды ЦК КПСС **Г. В. Сапов**, заведующий отделом административных органов крайкома партии **Б. В. Боровиков**, старший исследователь Института мировой экономики и международных отношений АН СССР **Ю. С. Бегма**, лектор общества «Знание» РСФСР **А. Ф. Бурцев** и другие.

ПОЛИТУЧЕБА РАЗДВИГАЕТ ГОРИЗОНТЫ...

СУББОТНЯЯ ВСТРЕЧА

Наш сегодняшний собеседник — Лидия Иосифовна Хмельницкая. По профессии она—инженер, с 1960 года работает на Алтайском моторном заводе начальником металлографической лаборатории научно-исследовательского отдела. Администратор и исследователь. Ведет большую общественную работу. В нынешнем учебном году коммунист Хмельницкая активно занималась в теоретическом семинаре «Актуальные проблемы теории и политики КПСС в свете решений XXV съезда партии...».

— Хотелось, чтобы Вы, Лидия Иосифовна, рассказали о завершающемся учебном годе в сети политической учебы, о том, что он дал Вам как руководителю, коммунисту. Но прежде — несколько слов о работе семинара, который Вы посещали.

— Занимаются в нем инженерно - технические работники — специалисты нашего научно - исследовательского отдела: начальники лабораторий, старшие инженеры, руководители групп. Состав слушателей стабильный, в последние годы он почти не меняется. Руководит семинаром Геннадий Николаевич Паутов, он же — начальник отдела. Считаю, что очень правильно, когда руководитель производства и пропагандист — одно и то же лицо. Такой человек хорошо знает каждого слушателя, все сильные и слабые стороны своих подопечных. Да и связь изучаемого теоретического материала с производством в таком случае крепкая, наглядная.

Принцип, по какому мы занимаемся, очень прост: каждый слушатель выбирает из программы тему, выбор свободный — кому какая тема ближе по характеру работы, интересам — и готовится по ней, пишет реферат, а затем выступает на занятии.

— Над какой же темой работали в учебном году Вы?

— «Эффективность общественного производства и качество работы». Главная тема, раскрывающая суть и специфику нынешней пятилетки. Почему она досталась именно мне? Дело здесь в том, что наша металлографическая лаборатория постоянно занимается вопросами качества. Только решаем мы их своеобразно. Мы—заводские «врачи». К нам на анализ, исследование поступают всевозможные изделия, детали с различными дефектами, и лаборатория должна дать заключение: почему, в результате чего допущено отклонение? Иными словами — поставить диагноз, а также определить средства и методы лечения «больного». Поэтому наша лаборатория держит тесную связь с главным инженером, техслужбами, руководителями цехов и даже выходит за рамки завода, объединения, (например, в случае, когда на завод поступает рекламация на то или иное наше изделие).

— Какова же связь этих производственных забот с программой теоретического семинара?

— Связь очевидна. Мы — инженеры. И мы должны ясно представлять себе всю важность и масштабность решаемых сегодня на производстве задач. Видеть дальше своей лаборатории, отдела, завода. Вот и я, работая в семинаре над своей темой, это хорошо поняла. А осознав масштабы, по-государственному подходишь и к местным, заводским делам, видишь в них, как в миниатюре, отражение общих больших забот и дел.

— Другими словами, политучеба раздвигает горизонты, заставляет мыслить иными категориями...

— И действовать в соответствии с ними. А знаете, почему это особенно важно? Ведь мы, слушатели, —коммунисты, специалисты производства, и кому, как не нам, учить работать по-новому, учить государственному подходу к делу своих подчиненных—рабочих, молодых ребят, которые только приходят на завод и которым еще предстоит овладеть рабочим мастерством и главное — воспитать в себе психологию рабочего человека. И я считаю, что руководитель, опытный специалист должен, обязан, воспитывать в них чувство высокой ответственности за порученное дело.

— Значит, рамки занятий расширяются...

— Они, вообще говоря, весьма условны. Замкнутости не может быть. Вот исследования наши показывают: дефекты в деталях зачастую объясняются слабой технологической и технической подготовкой рабочего. К примеру, допустил он нарушение при сборке деталей, и часть продукции выходит с дефектом. Да, вот смотрите **(Лидия Иосифовна кладет на стол пачку фотографий)**: здесь трещины на изделии, здесь неудовлетворительна его структура —отклонения самые разнообразные. Как нам, стражам качества, быть? Ограничиться постановкой «диагноза», сообщить результаты исследования главному инженеру? Теперь этого мало. И подсказали новый путь наши занятия, обмен мнениями с коллегами из других лабораторий (у нас их в отделе—восемь). Путь этот — профилактика. Теперь мы увеличиваем фотографии, готовим плакаты и с ними идем непосредственно на участки—туда, где допускаются нарушения, ведущие к дефектам; выступаем перед рабочими, разъясняем им, к чему ведут нарушения технологии, а то и обыкновенная халатность, безответственность в работе. Мы добиваемся, чтобы рабочий выполнял свою операцию технологически и технически грамотно, а также умел видеть дальше и больше своей только операции. На своем месте, участке чувствовал бы ответственность за весь производственный процесс. Такие беседы с людьми — это пропаганда идеи качества, агитация за высокую дисциплину труда и культуру производства, на что XXV съезд обратил особое внимание. Видите, каков диапазон действий у заводского специалиста, слушателя семинара?

— Специалист-воспитатель — таков Ваш идеал?..

— Да, специалист, воспитывающий в людях ответственность, способность мыслить государственно, масштабно, творчески. Воспитывающий коллективистскую психологию. Только тогда человек способен относиться к своим обязанностям не формально — «от и до», а с душой, переживая, болея за дело.

— В чем еще Вы видите пользу и смысл политучебы коммунистов, конкретно ваших занятий?

— О нравственной стороне дела я уже сказала достаточно. А вот такой момент: пополнение своих знаний, профессиональный и политический рост слушателя. Я заметила: в одиночку читаешь, занимаешься, узнаешь что-то новое, ценное от случая к случаю, бессистемно. Когда же ты организован в коллектив — в группу слушателей, то занимаешься по-другому: целенаправленнее, с большей отдачей, в обстановке дискуссий, интересных обсуждений. Это дисциплинирует, мобилизует человека...

Но, конечно, самое главное, что дал мне, как слушателю, очередной учебный год, — это возможность глубоко и всесторонне изучить материалы XXV съезда партии —бесценный багаж знаний, верное руководство к действию и для коммуниста, и для каждого советского человека.

Беседу провел А. ЛУШНИКОВ.

ЕЕ ГЛАВНОЕ ДЕЛО

ЧЕЛОВЕК, рожденный ОКТЯБРЕМ

Галина Васильева часто получает письма от незнакомых людей — с просьбами, предложениями, пожеланиями. И каждое письмо требует внимания, душевного участия, порой — больших хлопот. Это в дополнение к ее рабочей нагрузке на прядильном производстве. Но она не сетует, ее душа всегда открыта людям. Так и полагается человеку государственному, депутату Верховного Совета РСФСР.

Первая сессия Верховного Совета РСФСР произвела огромное впечатление на Галину Федоровну. В Большом Кремлевском дворце она участвовала в решении важнейших государственных дел. А потом была на беседе у министра легкой промышленности. Собрались все свои — ткачи, прядильщицы союзных комбинатов. Вместе держали совет, как сделать, чтобы отрасль быстрее развивалась.

Комбинат, его люди, напряженная трудовая жизнь коллектива стали неотъемлемой частью ее личной жизни. И нет, пожалуй, людей роднее тех, что вместе с ней стоят у машин в цехе. Это и Терещенко, и Мальцева, и Губанова... Почти 13 лет трудится Васильева на Барнаульском хлопчатобумажном комбинате, с первого дня в этом цехе. Спроси любого на второй прядильной, и почти все смогут рассказать о ней, какая она работница. Рассказать с уважением — и как об искусной, добросовестной прядильщице, и как о душевном человеке. Сейчас Галина работает на 10 сторонках, это 2 тысячи веретен. Выработка — 108—110 процентов. План прошлого года закончила еще 6-го августа и почти полгода работала в счет текущего. Дала сверх плана более 15 тонн пряжи.

Главный резерв Васильевой — повышенное уплотнение. За счет скоростных приемов складываются сверхплановые драгоценные килограммы пряжи. Сегодня она думает выработать их дополнительно более 12 тысяч. План напряженный, но иначе ей работать нельзя. Потому что на них, высококвалифицированных работницах, лежит серьезная ответственность — вывести комбинат в передовые. Это ее главное дело, о нем все тревоги и заботы.

—Не скажешь, что на комбинате не происходит добрых перемен, — рассказывает Галина,—но как-то лихорадит его. У нас, на прядильном, не хватает рабочих рук. Еще велик разрыв в квалификации молодых и старых работниц. Тут уж наша забота — помочь молодежи. Ведь что греха таить, случается еще у нас такое: приходит девчурка в первый раз на работу, все для нее ново, опыта нет. Поставят ее в пару с кем-либо из опытных, поработает так дня три — и все. Теперь, говорят, действуй самостоятельно. Она и боится, и трудно ей сделать норму, а поэтому бывают случаи — уходят из цеха, с комбината. А поработать бы ей с настоящей прядильщицей, освоить график ухода за оборудованием—потом сама попросит: дайте работу побольше.

Сама Галина пришла на комбинат в 16 лет. И первое впечатление ошеломило. Огромный цех, сложный технологический процесс. Запала тогда сразу одна мысль — нет, никогда я не научусь работать здесь, ведь и училище не кончала. Ее поставили к Фаине Соловьевой, опытной прядильщице и доброму человеку. Надолго запомнила Васильева, как заботливо посвящала ее наставница в тайны мастерства.

Она понимает молодежь. В среды — дни депутатских приемов — к ней идут молодые, идут как к старшему товарищу, как к человеку деловому. Недавно пришли с предложением организовать сквозной метод работы бригад на вспомогательных участках производства. А то поступает плохая ровница на прядильное производство, отсюда и большая обрывность нити, неоправданные остановки машин. В перспективе работу нескольких участков думают замкнуть в единое кольцо. Это повысит ответственность каждого за качество продукции.

— Пример такой есть, — говорит Галина, — так работают на «лавсане». Здесь контролируют друг друга, каждый рабочий спрашивает с товарища за качество продукции.

Васильева и сейчас под впечатлением прошедшей сессии Верховного Совета. Наряду с другими вопросами, которые выносились на обсуждение депутатов, — создание комиссии по охране материнства и детства. Такая комиссия — требование времени. Ведь женщина — не только труженица, общественница, но и мать. А потому ей надо побольше быть с детьми. На комбинате уже достаточно и садов, и яслей, с такими вопросами к депутату уже не идут. Правда, на дальних Черемушках эта проблема еще осталась, но и ее стараются решить.

— Немало сделано за последние годы, — говорит Васильева. — Наша медсанчасть в Нагорном бору — одна из лучших в городе, а места-то какие! Вот-вот будет новый клуб, очень его ждут на комбинате от строителей Барнаулжилстроя.

По выражению Галины, главное дело человека, с которым он приходит в мир, — больше приносить пользы обществу. Жить по-васильевски — значит самоотверженно работать, идти к людям с добром и открытой душой, уставать от забот и тревог, которые несут ей другие, черпать в этом счастье.

И. БУХАЛОВА.

Начало биографии

СВОЙ ОТРЯД ОНИ НАЗВАЛИ «ЛЕГЕНДОЙ», первый строительный отряд выпускников 10 «Б» класса 80 барнаульской школы, решивших после десятого класса пойти работать на стройку. А вслед за ними еще 340 десятиклассников города заявили: будем строить свой город!

Инициатива молодых барнаульцев — это еще одна строка летописи трудовых традиций городских школьников. Три цеха объединения «Химволокно» — крутильно-ткацкий, крутильный и перемоточно-сортировочный—стали учебными классами для старшеклассников школ № 38, 40, 74. Здесь они проходят практику, сюда идут работать после школы.

Крепкая дружба связывает выпускников 62-й школы и коллектив моторостроителей. Среди передовиков производства завода агрегатов немало выпускников школ № 21, 48, 76. И подобных примеров много.

Дружба рабочих шефствующих предприятий с учащимися школ, совместная работа по озеленению и благоустройству города, вечера, раскрывающие красоту рабочей профессии, помогли многим юношам и девушкам выбрать свой жизненный путь. Только в прошлом году из пяти тысяч выпускников средних школ краевого центра около трех тысяч стали трудиться на предприятиях, стройках, в сфере бытового обслуживания.

Влился в ряды рабочего класса отряд воспитанников профессионально-технических училищ города.

И вот новая весна, когда пришла пора переходить из школьного в рабочий класс, принимать эстафету старших.

О том, какую выбрать сейчас дорогу, как делом доказать, что молодое поколение достойно продолжает традиции старшего поколения, наследует верность ленинизму, и шел разговор на первом городском собрании выпускников 8-х и 10-х классов общеобразовательных школ Барнаула. Это собрание проведено в рамках краевого месячника профтехобразования.

«В созыве этого собрания мы видим заботу наших партийных, советских органов о подготовке молодых рабочих кадров», — сказал в своем выступлении бригадир штукатуров строительного управления № 9 треста Барнаулжилстрой П. П. Есаулов.

«Рабочему классу — надежную трудовую смену» — с таким докладом на собрании выступил секретарь городского комитета партии, кандидат экономических наук В. И. Ланцов.

О перспективах развития профтехобразования рассказал заместитель начальника краевого управления профтехобразования В. В. Мелентьев.

Со словами приветствия, добрыми пожеланиями к собравшимся обратились заместитель директора по кадрам завода «Трансмаш» А. А. Насоновский, мастер производственного обучения ПТУ № 13 В. Д. Сидорова, ткачиха ХБК, депутат горсовета Д. С. Миронова и другие.

«Нашему обществу нужен не просто рабочий, нужен человек, способный самостоятельно осваивать новое. Путь к вершине профессионального мастерства займет не один год, потребует большого труда, прилежания и настойчивости, но мы готовы пройти его» — заверили участники собрания.

Л. КОШКАРЕВА.

ТКАНИ АЛТАЯ— НА ВСЕСОЮЗНУЮ ЯРМАРКУ

С 21 мая по 12 июня в Москве будет проходить Всесоюзная оптовая ярмарка по продаже хлопчатобумажных, шелковых и шерстяных тканей. Текстильщики Алтая подготовили к ней хорошие новинки.

Коллектив Барнаульского хлопчатобумажного комбината обновил ассортимент тканей по рисункам на 58 процентов. Эти рисунки созданы художниками и разработаны колористами отделочного производства. Все они отражают современное направление моды, радуют глаз своей оригинальностью и радужным многоцветьем. Один из них, которому дан тысячный номер, удостоен диплома комитета Олимпиады-80. В его разработке участвовала опытный колорист предприятия Евдокия Михайловна Масленникова.

Барнаульский меланжевый комбинат повез на ярмарку образцы двух новых тканей: трико «Памир» из хлопколавсановой смеси и трико «Техас-новинка». Это очень добротные материалы, имеют привлекательный внешний вид и пользуются повышенным спросом.

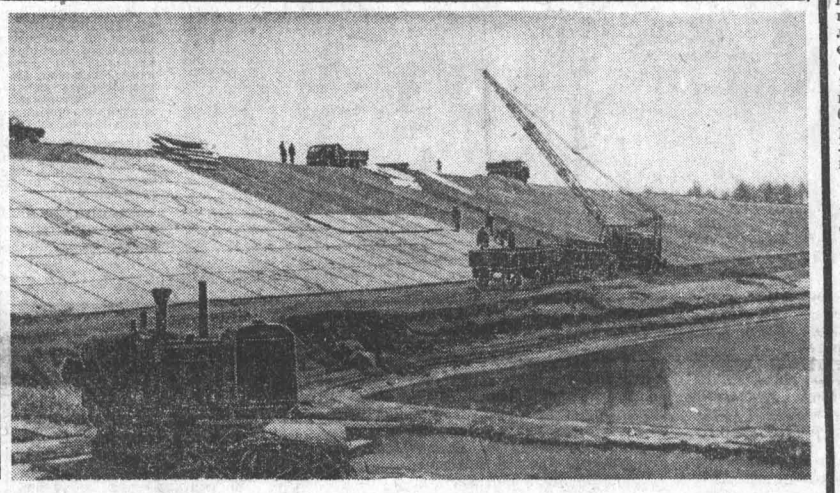

Горячая пора сейчас у мелиораторов Алейской передвижной механизированной колонны Главалтайводстроя на строительстве плотины в совхозе «Красный Октябрь». Они заканчивают здесь бетонирование. Несколько недель осталось до того часа, когда начнется заполнение водохранилища, которое будет работать на урожай и создаст условия для хорошей зоны отдыха.

Фото А. Павлушкина.

Ребрихинский район.

ПОСТ НАРОДНОГО КОНТРОЛЯ НА СЕВЕ

СТРОГО ПО ПЛАНУ

...На третьем отделении совхоза увидите с виду необычный агрегат, установленный рядом с картофелехранилищем. Разобраться в работе агрегата нам помог обслуживающий его вместе с В. П. Закурдаевым механизатор И. И. Фрай.

— Это наш сортировочный пункт, — сказал он. — Уже второй год работает в посевную. Центральное место занимает картофелеуборочный комбайн. Поставлен он на деревянные подмостки над траншеей, куда сыплется земля. Тут же КПС-15 для сортировки и ТЗК-30 — тракторный загрузчик картофеля. В прошлом году тут специально трактор держали, чтобы приводить в действие комбайн, а теперь электромоторы поставили. Трактор отправили к овощеводам.

— Большое дело сделали механизаторы отделения, — поддержал его председатель группы народного контроля хозяйства Д. И. Клюев. —Механизмы все серийные, но в отдельности каждый проблему не решит, а здесь их расположили в определенном порядке, состыковали — и отпала необходимость приглашать на переборку картофеля перед посадкой 600—700 горожан. Такой же пункт создан и еще на одном отделении. Все шесть картофельных агрегатов бесперебойно обеспечиваются качественным посадочным материалом, и впереди идет звено А. Н. Тютькина с этого отделения.

К этому следует добавить, что дозорные хозяйства — а их почти сорок человек — в течение зимы проверяли хранение зерна, картофеля и помогли добиться хорошей их сохранности. Не случайно картофелеводы надеются получить ныне до 150 центнеров клубней с гектара. Мы побывали на поле, где работали два агрегата звена Николая Рядинских. До четырех клубней на метр — 40—42 тысячи клубней на гектар—высаживают здесь. Качество работы хорошее.

В совхозе также проведена внутрихозяйственная специализация. Было создано специальное отделение по выращиванию овощей. Благодаря этому, остальные отделения смогли сосредоточить силы на других участках. Так, на Центральном отделении оказались сконцентрированными почти все посевы зерновых — более тысячи га гектаров.

В овоще-молочном совхозе «Барнаульский» началась ударная пятидневка по проведению весенне-посевной кампании. На поливных полях идет посадка овощей, на других — картофеля; по полям, отведенным для зерновых, двигаются мощные К-700 с сеялками. Дела идут споро, но никакой спешки нет. Чувствуется, что все спланировано заранее, все делается по определенной системе. Расскажем о некоторых ее деталях.

...Где-то недалеко гудели тракторы, но то овраг мешал, то склон — пришлось сделать порядочный крюк, прежде чем удалось добраться до посевных агрегатов. Механизаторы М. Ф. Попов и В. Е. Лобынцев работают на К-700. Агроном отделения В. М. Кобзев рассказывает:

— Сроки для сева выбраны самые оптимальные, а до этого провели дважды задержание влаги. Все работают добросовестно, используя каждый квадратный метр пашни. С нетерпением будем ждать всходов — по ним лучшим полям будет присужден комиссией Знак качества.

Хорошую помощь сеяльщикам оказывает член группы народного контроля Павел Сергеевич Петрунин. Он работает на ДТ-54 с катками, ведет его сразу за сеялками. Час-два составляет разрыв между операциями. В день же каждый агрегат засевает до семидесяти гектаров...

— Можно и быстрее работать, — заметил сеяльщик Л. С. Колесников, — если бы поля наши попрямей были. А то смотрите: чуть ли не посреди гона береза стоит, в другом месте целый колок. Добавьте к этому еще склоны — трудновато на этих пятачках «Кировцу», да и производительность падает...

С этим трудно было не согласиться. Некоторые поля совхоза действительно как бы обтекают колки, вдаются в них языками, много встречается оврагов. Естественно, возник вопрос: что делается для лучшего использования земли и техники? Его мы и задали директору хозяйства В. П. Штаба.

— Этот вопрос находится под постоянным контролем коммунистов, администрации совхоза, — сказал Владимир Петрович. — Наиболее эффективному использованию земли было посвящено партийное собрание. Состоялся на нем обстоятельный деловой разговор, конкретным было решение — отшлифовать поля. Это значит: провести заделку свальных борозд, промоин, запашку дорог и арыков, обработку окраин. Таким образом удалось ввести в дело около четырехсот гектаров. Зерновой клин будет расширен на 700 гектаров против прошлых лет за счет введения в оборот ранее неиспользованных земель, сокращения посевов низкопродуктивных трав.

Но верно подмечено — резервы еще не исчерпаны. Так, несколько дней назад «нашлись» пятнадцать гектаров. Оказалось, что на границе с соседним Калманским районом на своих полях ежегодно мы добрый десяток лет отступали на два метра, а калманцы на столько же вперед продвигались. Пустяк вроде—два метра, а в итоге вон что получилось. Совхоз намечает провести до десяти мероприятий по эффективному использованию земли: землеустройство с наметками по коренному улучшению полей, паспортизации, картированию, окультуриванию их, укреплению оврагов, приовражных полос, склоновых земель, ввести в действие комплекс борьбы с водной и ветровой эрозией.

На наших землях много оврагов. Задача — остановить их рост, добиться того, чтобы вернуть хотя бы часть занятых ими земель производству. Работу в этом направлении ведет трест Барнаулводстрой. Однако пока овраги растут быстрее, чем мелиораторы их укрепляют.

В. СЕМЕНТИН,
инспектор краевого комитета народного контроля;
В. СИНОЛИЦ,
корр. «Алтайской правды».

Первомайский район.

КОНФЛИКТНАЯ СИТУАЦИЯ

ЗАБЫВ О ЗВАНИИ

НЕЗАСЛУЖЕННО обидели уважаемого человека. Впрочем, разве обиды бывают заслуженными? Справедливое наказание, правда в глаза — не обида. Обида — оскорбление, унижение человеческого достоинства. Именно это и произошло в коллективе подменного пункта станции Леньки.

«Тридцать лет я проработал на железнодорожном транспорте, — пишет в своем письме в редакцию П. Т. Азовцев из Леньков. — За это время коллектив пункта стал для меня по-настоящему родным. Его дела и заботы не перестали волновать меня и после моего ухода на пенсию. Все время стараюсь по мере сил помогать своим товарищам. Особенно — молодым. И вот недавно я получил такую пощечину, от которой никак не могу прийти в себя. В самой грубой форме мне однажды было заявлено: «Не путайся под ногами!» И кто сказал! Было бы не так обидно, если бы я услышал это от кого другого...».

«Не путайся под ногами!»— сказал П. Т. Азовцеву Н. Д. Алексеенко, секретарь партийной организации подменного пункта. Сказал зло, в присутствии других товарищей, но не сгоряча, спокойно. Не извинился и делать этого не собирается. Принципиально. Н. Д. Алексеенко так и заявил: «Пусть лучше меня с работы снимут, но извиняться перед Азовцевым не стану!».

Кто же такой Азовцев и чем он так досадил партийному секретарю? Павел Тимофеевич среди железнодорожников Алтая человек известный. Старый коммунист, фронтовик. Тридцать лет проработал машинистом — сначала паровоза, потом — тепловоза. Трудился все эти годы не хуже других. Об этом свидетельствуют многочисленные Почетные грамоты, благодарности, правительственные награды, звание «Почетный железнодорожник». До пенсии в течение многих лет был председателем совета общественных инспекторов. И сейчас принимает самое активное участие в работе совета, являясь заместителем председателя.

Хорошо знают Азовцева и в Леньках, где он живет все это время. Десять лет подряд избирался депутатом местного Совета депутатов трудящихся, был членом сельисполкома. Уйдя на заслуженный отдых, коммунист, ветеран труда не увлекся всецело, как иные, «садиком» и «огородиком», а продолжал, как и прежде, приходить на станцию. Среди пенсионеров - железнодорожников в Леньках их двое таких неугомонных — он и Иван Васильевич Плакся, тоже всю жизнь проработавший на дороге. Другие старички над ними подтрунивают иногда: все вам, дескать, мало, все суетитесь... А они ничего для себя не требуют, зато отдают все, что имеют: опыт, знания, время, силы. Тот же Азовцев может по двенадцать часов кряду находиться в инструкторской поездке, проверяя умение машинистов соблюдать правила безопасности движения, помогая молодым постигать секреты мастерства вождения мощных современных тепловозов.

Нужно— Павел Тимофеевич проверит состояние тепловозов, нужно — сутки-другие подежурит на пункте, кого-то подменит, кому-то поможет. Но и характер такой, что не промолчит, если непорядок заметит, любому правду в глаза скажет, На пункте к замечаниям, советам ветерана относятся с вниманием и уважением: человек знающий, авторитетный, худа не пожелает.

Не терпит вмешательства Азовцева, пожалуй, один человек — секретарь парторганизации. И раньше Н. Д. Алексеенко и П. Т. Азовцев конфликтовали. Но тогда они были равными — оба рядовые машинисты. А теперь один — пенсионер, а другой — партийный вожак, руководитель, считающий, что никто не вправе указывать ему.

К сожалению, общего языка с Алексеенко не может найти и начальник пункта А. Т. Комаров. Алексей Тихонович дорожит помощью П. Т. Азовцева, сам нередко обращается к нему за советом, приглашает провести инструктаж, подежурить, организовать проверку. Алексеенко же всегда этому противится: «Не нужны они тут, пенсионеры эти, мешают только». А в поступках Азовцева он усматривает лишь корысть и ничего больше: «Получает приличную пенсию, звание почетного железнодорожника присвоили, живет в достатке, машину имеет, а все мало. Пусть сидит дома и не суется...».

Думается мне, что Николай Дмитриевич просто лукавит. Знает ведь отлично, что Азовцев за общественную (и не только общественную) работу дополнительно к пенсии не получает ни копейки. Разве что угля, дров подвезут когда за счет пункта. Да он и не требует никакой платы, хватает пенсии. Коммунист Азовцев не хочет, чтобы пропал даром его богатый опыт и чувствует себя богаче, делясь этим опытом с молодыми, являясь на деле, а не на словах, их шефом. Странно и удивительно, что этого никак не может понять человек, которого коммунисты избрали своим вожаком. Или не хочет.

А вот сам Н. Д. Алексеенко нередко свои личные интересы ставит выше общественных. Тому пример и последний его конфликт с Азовцевым.

В предпраздничный день П. Т. Азовцев по просьбе начальника дежурил на пункте, а Алексеенко по графику предстояло дежурить в праздники. Но оказалось, что его пригласили к кому-то на свадьбу, и Алексеенко стал требовать предоставления ему сорокавосьмичасового отгула. Тогда-то Азовцев и напомнил «бескорыстному» Алексеенко, что людей свободных нет, подменить его некем. Услышав то же самое и от начальника пункта, Алексеенко решил, что во всем виноват Азовцев, что это-де его козни, и, не задумываясь, высказал досаду: «Путаешься тут под ногами!..».

Подобную бестактность секретарь парторганизации подменного пункта проявляет не впервые. Жалобы на его грубость и нетерпимость к людям поступали в различные инстанции и раньше. Поведением Алексеенко недовольны и в Благовещенском райкоме партии, но оправдание тем не менее найти постарались: «Такой у него характер. Нагульновский. (?!) Накричит, нагрубит... Но он отходчивый, не злопамятный...».

Позиция, по меньшей мере, странная. Человек, облеченный партийным доверием, не может унижать и топтать человеческое достоинство. Но делает это, а распеваются его поступки, как безвинная детская шалость. Это явно не та мерка, с которой следует подходить к оценке качеств партийного работника.

В. КРАЩЕНКО,
корр. «Алтайской правды».

Ст. Леньки.

Благовещенский район.

Меры приняты

«АТТЕСТАТ— ЧЕРЕЗ ПРЕПЯТСТВИЯ»

Секретарь Угловского РК КПСС т. Бондарь сообщил редакции, что статья «Аттестат—через препятствия», напечатанная 26 апреля 1977 года, обсуждена на бюро РК КПСС.

Факты, изложенные в ней, имели место. Бюро указало районному отделу народного образования (зав. районо У. С. Стволова), руководителям совхозов, предприятий и организаций на безответственное отношение к организации заочной учебы работающей молодежи и потребовало устранить недостатки.

Пересмотрен состав оргкомитета по проведению смотра-конкурса работы профсоюзных, комсомольских организаций, органов народного образования по повышению общеобразовательного уровня молодежи, занятой в народном хозяйстве.

Исполкому районного Совета депутатов трудящихся предложено выделить для заочного отделения соответствующее помещение.

В МИНУВШЕМ ГОДУ журналу «Советы депутатов трудящихся» исполнилось 50 лет. Полувековой путь издания — это летопись исторического опыта Страны Советов по укреплению и совершенствованию органов народной власти, летопись первого в мире социалистического государства, уверенной поступью продвигающегося в коммунистическое завтра.

За заслуги в пропаганде ленинских принципов социалистической демократии, активное участие в распространении опыта работы советских органов и депутатов Президиум Верховного Совета СССР наградил журнал орденом Трудового Красного Знамени.

Идет подписка на газеты и журналы

ТРИБУНА ДЕПУТАТОВ

Сегодня, как и прежде, журнал на переднем крае советского строительства, активно изучает, обобщает и популяризирует формы и методы участия широких масс трудящихся в делах Советов. Он — настольная книга, друг и помощник депутата.

На страницах журнала публикуются материалы, показывающие пути развития социалистической демократии, укрепления демократических основ нашей государственности. Продолжая традиции своего предшественника (издания «Советское строительство»), журнал широко распространяет опыт Советов союзных республик с тем, чтобы все ценное, передовое в практике органов государственной власти становилось достоянием всех республик.

Много внимания «Советы депутатов трудящихся» уделяют пропаганде и внедрению в практику работы советских органов ленинского стиля организационной деятельности, передовых методов руководства хозяйственным и социально- культурным строительством.

Лицо журнала во многом определяют его традиционные разделы, рубрики, хорошо знакомые читателям: «Советы и экономика», «Дела и думы депутатов», «Быт, культура, воспитание», «В редакцию пришло письмо...», «Земными меридианами» и другие. Большой популярностью у читателей пользуется раздел консультаций и справок.

Как и у всей советской печати, у журнала нет сейчас более важной и почетной задачи, чем пропаганда решений XXV съезда Коммунистической партии нашей страны, борьба за их успешное выполнение. Журнал видит свое назначение в том, чтобы помогать Советам и их исполнительным органам в осуществлении заданий десятой пятилетки: как лучше, активнее воздействовать Советам на развитие промышленности, сельского хозяйства, повышение эффективности и качества общественного производства, сферы обслуживания, как повышать роль органов власти в улучшении условий труда и быта советских людей, дальнейшем развитии здравоохранения, образования, культуры, всего того, что способствует формированию нового человека, совершенствованию социалистического образа жизни.

На его страницах найдется немало интересного для депутатов и их избирателей. Ведь в журнале, как в зеркале, отражается работа тех, кому оказано высокое доверие: быть представителем народной власти.

Сейчас в крае идет восстановление отпадающей подписки со второго полугодия 1977 года. Результаты ее свидетельствуют о возрастании спроса читателей на журнал «Советы депутатов трудящихся». Особенно хорошо работа по пропаганде периодического издания проводится в Змеиногорском, Калманском, Красногорском и некоторых других районах. Однако, в Алейском, Краснощековском, Крутихинском, Михайловском, Петропавловском, Угловском, Усть - Пристанском районах работу эту нужно усилить.

Журнал «Советы депутатов трудящихся» должен стать ценным пособием для всех работников Советов, депутатов и многих избирателей. Подписку на него можно оформить в агентствах «Союзпечати», в отделениях связи и по месту работы у общественных распространителей.

А. САВЕЛЬЕВ,
начальник краевого агентства «Союзпечать».

Таджикистан: БИТВА ЗА ВОДУ

РУБЕЖИ ДЕСЯТОЙ ПЯТИЛЕТКИ

Это было досадной «небрежностью» природы: край, сосредоточивший более половины всех гидроресурсов Средней Азии, испокон веков изнывал от жажды. Рождавшиеся в заоблачных высях могучие реки так стремительно скатывались вниз, что долины не успевали задержать необходимую для жизни часть их стока, оставаясь на огромных пространствах мертвыми. «Не спрашивай, сколько у меня земли, — гласит таджикская мудрость, — спроси лучше, сколько воды».

Люди с незапамятных времен пытались исправить положение, дать полям влагу. Но что они могли — каждый сам по себе, имея из орудий труда лишь кетмень да деревянную соху—омач? По-настоящему орошение земель Таджикистана началось лишь в советское время, когда стало возможным объединить с этой целью усилия, когда государство взяло на себя финансирование всех необходимых работ, обеспечило их могучей техникой.

На глазах современного поколения утолили жажду земли Вахшской, Гиссарской, Кулябской долин, Голодная и Дальверзинская степи. Теперь каждый гектар здесь дает в 10—15 раз больше сельскохозяйственной продукции, чем давал раньше.

В настоящее время главные в республике оросительные работы ведутся в Явано-Обикиикской и Дангаринской долинах. Здесь будет использован сток могучей горной реки Вахш. Щедро питаемая вечными снегами и ледниками Памира, она концентрирует в себе поистине колоссальные запасы влаги.

Сток Вахша уже регулируется пятью плотинами, среди которых самая высокая в мире (310 метров)—Нурекская. Начинается строительство еще одной — Рогунской. С ее вводом непокорная река будет укрощена человеком полностью. Перед плотинами в глубоких горных каньонах образуются вместительные искусственные моря. Одно из них (Байпазинское) и стало источником, который питает Явано-Обикиикскую ирригационную систему.

Уникален и канал, проложенный от водохранилища в долину. Два его участка длиной 7,4 и 5,3 километра проходят под монолитными горными хребтами по туннелям. В шести местах воду на высоту 35—40 метров подают мощные электрические насосы.

Взрыв, перекрывший Вахш и положивший начало заполнению Байпазинского водохранилища, прогремел весной 1968 года. С тех пор с помощью Явано-Обикиикской ирригационной системы орошено около 40 тысяч гектаров целины.

Если путь воде в Явано-Обикиикскую долину уже проложен, то в Дангаринскую только прокладывается. Здесь отправной его точкой станет Нурекское море, а магистральный канал начнется также туннелем, длина которого почти 14 километров. Дангаринская ирригационная система позволит утолить жажду более чем 100 тысячам гектаров пустыни.

С приходом воды начала развиваться и промышленность. В долине строится один из самых больших в стране электрохимических комбинатов, который будет работать, используя местное минеральное сырье и дешевую энергию Нурекской ГЭС. Это влечет за собой еще большие социальные перемены. Вблизи комбината на месте глинобитного кишлака растет город химиков. По генеральному плану, который уже разработан архитекторами, в нем будут жить 120 тысяч человек.

«Вода — это жизнь», — говорят в Таджикистане. И в республике идет настоящая битва за воду.

Юрий ХРЕНОВ,
корреспондент АПН.

По страницам местных газет

ИДЕТ МОЩНАЯ ТЕХНИКА

Большим потоком с промышленных предприятий страны идет в села все более мощная техника. Только на днях совхозы района получили 7 тракторов К-701, 11 — ДТ-54, 4 — МТЗ, 12 комбайнов «Сибиряк», 32 сеялки СЗП-3,6.

Хлеборобы района полны решимости ответить на эту заботу партии повышением урожайности сельскохозяйственных культур, выполнением обязательств второго года десятой пятилетки.

«СЕЛЬСКИЕ ОГНИ».
Тогульский район.

ОВОЩИ ДЛЯ ГОРОЖАН

Многие годы пригородный совхоз «Подгорный» специализировался лишь на выращивании плодово-ягодных культур. В нынешнем году он отвел значительную часть своих площадей и для выращивания овощей. Три гектара займут томаты, два — огурцы, шесть— капуста и один — морковь и свекла. Уже в нынешнем году торговая сеть города получит 1.180 центнеров этих овощей.

К 1980 году в совхозе планируется снимать с 30 гектаров уже около шестисот тонн капусты, огурцов, моркови, свеклы, томатов и т. д.

К концу пятилетки в хозяйстве будет действовать пять теплиц площадью тысяча квадратных метров каждая. Планируется и выращивание арбузов.

«ЗВЕЗДА АЛТАЯ».
Горно-Алтайская авт. обл.

ЕСТЬ ТРИ ПЛАНА

Шоферы совхоза «Кедровский» Николай Васильевич Селезнев и Дмитрий Борисович Мирошниченко план четырех месяцев перевыполнили почти в три раза, сэкономив на ремонте по 100 рублей каждый. Добились они и значительной экономии горюче-смазочных материалов.

«ЗАРЯ ВОСТОКА».
Ельцовский район.

ВТОРОЙ САД

В Краснощековском совхозе начали закладывать второй плодово-ягодный сад на двадцати гектарах. В нем, наряду с традиционными малиной, смородиной, яблонями и сливами зацветут черноплодная рябина и сибирская облепиха.

Все работы по высадке саженцев механизированы.

«ОГНИ КОММУНИЗМА».
Краснощековский район.

60 ТОНН БЕРЕЗОВОГО СОКА

В Троицком межколхозном лесхозе закончился сбор березового сока. Нынче он прошел особенно активно. Вместо запланированных 30 тонн целебного напитка на Троицкий консервный завод в переработку его поступило вдвое больше. В этом немалая заслуга лесника И. Я. Цылова и его бригады.

«ЗА КОММУНИСТИЧЕСКИЙ ТРУД».
Троицкий район.

ХРОНИКА. СОБЫТИЯ. ОТКЛИКИ. ЗА РУБЕЖОМ

Мина в океане

НАЗВАНИЕ ДИЕГО - ГАРСИЯ вновь промелькнуло на страницах многих газет и в сообщениях иностранных информацион ных агентств. Дело в том, что не так давно группе американских и английских журналистов впервые было разрешено бегло осмотреть остров и ознакомиться со строительством, которое здесь ведется усиленными темпами.

Чем же привлек к себе внимание этот крохотный атолл, затерянный в просторах Индийского океана и до недавних пор неторопливо дрейфовавший в океане времени?

Диего-Гарсия — один из островов архипелага Чагос, находящийся примерно в центре Индийского океана, и, по выражению бывшего командующего американским Тихоокеанским флотом адмирала Мак Кейна, занимает в Индийском океане такое же стратегически важное место, «как Мальта на Средиземном море». Его площадь всего 28 квадратных километров, он мало населен. Здесь имеются хорошая гавань и участок, подходящий для сооружения крупного аэродрома. Во время второй мировой войны этот остров служил заправочной базой английского военно-морского флота.

Военные, экономические и политические соображения правящих кругов обусловливают стремление США и Англии занять ключевые стратегические позиции в Индийском океане, держать здесь постоянно вооруженные силы, которые находились бы на страже их империалистических интересов. Вашингтон и Лондон активно стремятся создавать новые базы в этом районе, причем, в таких уголках, где их существованию возможно меньше бы угрожало неодолимо развивающееся национально - освободительное движение.

Первым таким пунктом и был избран остров Диего-Гарсия. Эта база должна стать связующим звеном в цепи баз, протянувшихся от берегов Японии до Южно-Африканской Республики. «По мере того, как война в Индокитае подходила к концу, — отмечал гонконгский еженедельник «Фар истерн экономик ревью», —Индийский океан поднимался все выше в списке главных стратегических районов».

В 1966 году между Вашингтоном и Лондоном было заключено соглашение, по которому американцы получили возможность использовать остров для своих вооруженных сил в течение 50 лет. Пентагон сначала пытался представить создание новой базы как «скромный шаг», называя ее «перевалочным пунктом», «коммуникационным центром» и т. д. Однако масштабы развернувшегося здесь строительства военных объектов говорят о другом. По свидетельству журналистов, посетивших Диего-Гарсия, «обширный объем работ служит недвусмысленным свидетельством того, что готовится нечто гораздо более грандиозное. Землеройные машины работают круглосуточно. Строительные бригады осушают болота и расчищают местность, чтобы еще на четыре тысячи футов удлинить взлетно - посадочную полосу, которая уже достигает восьми тысяч футов. Расширяется место для стоянки самолетов. Одним словом, полным ходом идет превращение острова в крупную военно - морскую и военно-воздушную базу.

В то время, отмечала малагасийская газета «Атрика», когда президент США выступает с призывом ликвидировать все военные базы в Индийском океане, строительство на Диего-Гарсия продолжается днем и ночью — на него затрачено уже 173 миллиона долларов. «Президент США заявляет одно, — подчеркивает газета, — а факты говорят о другом».

Военные базы являются сегодня одним из основных препятствий на пути разрядки напряженности в районе Индийского океана, где проживает более половины человечества. Мир здесь может быть упрочен только тогда, когда будет устранен этот источник опасности. Общественность азиатских и африканских стран усиливает борьбу против создания каких бы то ни было иностранных военных баз в Индийском океане. Именно такой путь отвечает реальностям наших дней. Народы стран бассейна Индийского океана отвергают «островную стратегию» империализма и выступают за мир и сотрудничество. В этом они находят поддержку Советского Союза и других миролюбивых государств.

Со своей стороны СССР, три четверти территории которого расположены в Азии, проявляет естественную заинтересованность в укреплении мира в этой части земного шара. Как неоднократно заявляли советские руководители, Советский Союз не имел и не имеет намерения строить военные базы в Индийском океане. К этому же он призывает и Соединенные Штаты.

В. ТОПЧЯН.
(АПН).

КРУПНЫЙ ШАГ В РАЗВИТИИ СОВЕТСКО-ФИНЛЯНДСКИХ ОТНОШЕНИЙ

ХЕЛЬСИНКИ. (ТАСС). Политбюро ЦК Компартии Финляндии распространило сегодня здесь заявление, в котором отмечается важное значение подписанной в Москве долгосрочной программы развития и углубления торгово-экономического, промышленного и научно - технического сотрудничества между СССР и Финляндской Республикой до 1990 года.

Коммунистическая партия Финляндии, которая на протяжении почти 60 лет последовательно выступает за дружбу и сотрудничество между Финляндией и Советским Союзом, говорится, в частности, в заявлении, приветствует подписание этого документа как новую значительную победу политики, основывающейся на Договоре о дружбе, сотрудничестве и взаимной помощи между СССР и Финляндией. Этот договор стал краеугольным камнем развития внешней политики и повышения международного авторитета страны, а также развития дружбы и сотрудничества между Финляндией и Советским Союзом.

Новая долгосрочная программа, отмечается в заявлении, является первой программой сотрудничества между государствами с различными социальными и хозяйственными системами.

Это — важный шаг на пути дальнейшего развития экономического сотрудничества двух государств в соответствии с принципами, провозглашенными в Заключительном акте Совещания по безопасности и сотрудничеству в Европе. Он служит хорошим примером для Европы и всего мира, подчеркивает Политбюро ЦК КПФ.

Претворение в жизнь открываемых этой программой новых возможностей потребует постоянных усилий государственных деятелей, правительства, политических и общественных организаций, всех трудящихся Финляндии, констатирует в заключении Политбюро ЦК КПФ.

ЗАЯВЛЕНИЕ Г. ГОТЬЕ

БОННН. (ТАСС). Заместитель Председателя Германской коммунистической партии Г. Готье сделал в Дюссельдорфе заявление, в котором подчеркнул «несовместимость попыток канцлера Г. Шмидта распространить четырехстороннее соглашение по Западному Берлину на столицу ГДР — Берлин, несовместимость выпадов против социалистической ГДР и ее пограничных сооружений с заверениями федерального правительства о намерении и в дальнейшем участвовать в осуществлении курса на разрядку». Мы со всей решимостью отвергаем высказывания Г. Шмидта, ибо они нарушают существующие договоры, представляют собой грубое вмешательство во внутренние дела ГДР, играя на руку наиболее реакционным силам в нашей стране, заявил он.

Г. Готье подчеркнул необходимость строгого соблюдения заключенных договоров, в которых четко установлено, что Западный Берлин не управляется Федеративной Республикой Германии. Такая позиция, сказал он, была бы конструктивным вкладом в разрядку напряженности, в политику мирного сосуществования и улучшения отношений между Федеративной Республикой и ГДР.

Мы приветствуем высказывания Генерального секретаря ЦК СЕПГ Э. Хонеккера о намерении и в дальнейшем последовательно осуществлять курс мирного сосуществования и положительно реагировать на конструктивные и реалистичные шаги боннской и западноберлинской сторон, заявил заместитель Председателя ГКП.

ПОЛИТИЧЕСКОЕ ПОЛОЖЕНИЕ В ИТАЛИИ

РИМ. Корр. ТАСС В. Сысоева передает: Итальянские политические партии продолжают обсуждать политическое положение в стране и возможности расширения правительственного большинства на основе совместной программы действий, направленных на преодоление нынешних трудностей. В числе особо острых проблем — ликвидация тяжелых последствий экономического кризиса, безработица, тревожный рост политической и уголовной преступности.

Состоялась встреча делегаций Итальянской коммунистической и социалистической партий. После этой встречи Генеральный секретарь ИКП Э. Берлингуэр и политический секретарь социалистической партии Б. Кракси заявили, что позиции этих двух партий во многом совпадают и что они считают необходимым ускорить ход переговоров и достижение общего соглашения. Однако сохраняются разногласия с правящей христианско-демократической партией, которая продолжает политику проволочек, всячески уклоняясь от коллегиального обсуждения проекта совместной программы при участии представителей всех конституционных партий. Христианские демократы вновь заявили, что они продолжат двусторонние встречи с делегациями партий.

Значительное количество изделий польской фармацевтики идет на экспорт. Одним из крупнейших покупателей лекарств с маркой «Польфа» является Советский Союз.

НА СНИМКЕ: в цехе завода «Польфа» близ Варшавы.

Фото ЦАФ—ТАСС.

В СТРАНАХ СОЦИАЛИЗМА

ЮБИЛЕЙНАЯ ПРОГРАММА

Общество польско-советской дружбы готовит к 60-летию Великого Октября программу юбилейных мероприятий.

Совместно с Высшей школой общественных наук при ЦК ПОРП и Польской академией наук будет проведена всепольская конференция на тему «Идеи Великого Октября в современном мире». Намечены десятки встреч с гражданами СССР, в том числе со специалистами, работающими в ПНР, сотрудниками советских дипломатических и торговых представительств.

80 «поездов дружбы» побывают в этом году в Советском Союзе. В планах Общества также организация XII фестиваля советской песни и Дней советской литературы в Зелена-Гуре, фестиваля русской и советской музыки в Катовицах и Лендек-Здруе.

ДАР ДРУЗЕЙ

Одна из главных магистралей Улан-Батора не случайно названа именем Дружбы. В возведении ее жилых кварталов и других объектов принимают участие строители братских стран. В районе бывшего рынка, например, поднимается корпус крупнейшего в монгольской столице универсального магазина самообслуживания, сооружаемого коллективом советского строительного треста № 2. В поставках оборудования и в отделке торговых залов магазина участвуют также соответствующие организации и специалисты Венгрии, ГДР и Румынии.

Интернациональный коллектив строителей решил сдать универмаг под монтаж оборудования на два месяца раньше запланированного срока — к 60-й годовщине Великого Октября. Новый торговый центр будет передан жителям Улан-Батора в качестве дара братских стран.

ЭФФЕКТ СОРЕВНОВАНИЯ

Двести предприятий Хошимина перевыполнили план выпуска промышленной продукции в прошлом году на 60 процентов. В немалой степени этому способствовало широко развернувшееся соревнование трудящихся за звание ударника труда. Цель его — найти новые резервы улучшения организации производства и технологических процессов.

Соревнование не только приносит большой экономический эффект (свыше четырех тысяч рационализаторских предложений дали возможность сэкономить несколько миллионов донгов), но и повышает сознательность рабочих и служащих. Каждый из них может внести свой вклад в дело скорейшего преодоления послевоенных трудностей и строительство нового, социалистического общества.

Сейчас уже более 20 тысяч тружеников заводов и фабрик Хошимина носят высокое звание ударника труда.

ИЗДЕЛИЯ ИЗ СТЕКЛА

Фабрика стекла в югославском городе Парачине освоила выпуск новых изделий. В их числе высококачественные кристаллы и оптическое стекло, которое найдет широкое применение в медицине и фармацевтике.

В сотрудничестве с крупнейшим отечественным автомобильным заводом «Црвена застава» парачинская фабрика в ближайшее время начнет изготавливать линзы для автомобильных фар. Сейчас их приходится импортировать.

А в конструкторском бюро предприятия уже обсуждается новый проект — создание линии для производства телевизионных экранов.

(АПН).

ГАСТРОЛЬНОЕ ЛЕТО

ДАВАЙТЕ ЗНАКОМИТЬСЯ!

С 1 июня в Барнауле начинает свои гастроли Иркутский драматический театр

ИРКУТСКИЙ ДРАМАТИЧЕСКИЙ ТЕАТР —один из старейших в Сибири. Его история началась 125 лет назад. Театр развивался в особых условиях. Большое влияние на развитие культурной жизни Иркутска оказывали политические ссыльные, декабристы.

Первым в России в 1857 году, осуществил иркутский театр постановку комедии А. Островского «Свои люди—сочтемся», которая в то время находилась под запретом. В 1852 году иркутяне смотрели бессмертную комедию А. Грибоедова «Горе от ума».

В 1905 году прозвучали с его сцены страстные, обличительные произведения А. Горького в постановке замечательного режиссера К. Марджанова — «Мещане», «На дне», «Фома Гордеев». Здесь, в Иркутске, молодой режиссер Николай Охлопков создал грандиозное массовое действо на площади «Борьба Труда и Капитала» и поставил первую советскую революционную пьесу — «Мистерию Буфф» В. Маяковского.

Наша труппа с годами стала хорошо знакома не только зрителям Иркутска. Гастроли прочно вошли в его жизнь, коллектив побывал во многих городах Российской Федерации, в Москве.

Каждые новые гастроли — это новые волнения, тревоги, каждый раз экзамен на зрелость. В Барнауле мы впервые. Привезли с собой 12 спектаклей. Открывает гастроли трагедия У. Шекспира «Макбет». Это серьезное испытание для театра. Хотелось создать не просто впечатляющее театральное зрелище, но постигнуть в меру своих сил философские глубины трагедии великого драматурга. Насколько нам это удалось, будут судить зрители.

Русская классика представлена «Свадьбой Кречинского» Сухово-Кобылина. Первым в стране осуществил наш театр постановку комедии известного австрийского драматурга Ф. Брукнера «Наполеон Первый» (режиссер В. Чертков).

Но основное место в нашем репертуаре всегда, а особенно сейчас, в канун такой знаменательной даты, как 60-летие Великой Октябрьской революции, занимают произведения советских авторов. Они отражают этапы героического пути нашей Родины, образ нашего современника, его чаяния, его думы и свершения.

Уже много лет не сходят с афиши иркутского театра пьесы нашего земляка, замечательного советского драматурга Александра Вампилова «Прошлым летом в Чулимске», «Прощание в июне».

В Барнаул мы привезли его комедию «Старший сын». Она уже 8 лет живет на сцене нашего театра. Остроумный диалог, совершенно неожиданные повороты сюжета вызывают живую и веселую реакцию зала, но есть в этой комедии и пристальный взгляд автора, который заставляет каждого подумать о том, что самые дорогие ценности —это нравственные, духовные ценности, вера в человека.

Вряд ли нуждается в рекомендациях такой яркий и колоритный автор, как Василий Шукшин с его шумным и ярким калейдоскопом «Характеров» (режиссер В. Чертков), каждый из которых раскрывает новые образы сегодняшнего села.

Пытливо заглядывают в истоки становления характеров, нравственных норм, бросают вызов темным и горьким сторонам жизни такие спектакли, как «Тревога» А. Петрушкевича и «Не стреляйте в белых лебедей» Б. Васильева. Режиссер того и другого спектаклей — Б. Райкин.

Публицистично решен спектакль «Интервью в Буэнос-Айресе» по пьесе советского журналиста Г. Боровика (режиссер В. Чертков).

Весело, остро обличает мещанство, утилитарное отношение к жизни комедия Г. Рябкина «Такси в течение получаса» (режиссер Б. Райкин). С интересом смотрится одна из последних лирических комедий А. Арбузова «Старомодная комедия».

С большим чувством ответственности показываем мы зрителям Барнаула последнюю премьеру сезона — «Материнское поле» лауреата Ленинской премии Чингиза Айтматова. Этот спектакль посвящается 60-летию Октября.

В конце прошлого года Иркутский театр отметил свое 125-летие. История его богата, в нее вписаны имена таких замечательных режиссеров, как Н. Охлопков, К. Марджанов, Н. Буторин, Б. Головчинер, А. Шатрин, М. Куликовский, Е. Табачников и многие другие, определившие творческие позиции театра, этапы его развития.

Н. П. Охлопков, чье имя с 1967 года носит Иркутский драматический театр, говорил: «В наше замечательное время перед художниками стоят удивительнейшие задачи, и главная среди них — раскрыть богатство души советского человека, жизнь которого строится на коммунистический лад. Утверждать этот новый, расцветающий мир — самое важное, самое высокое призвание деятеля искусств. Художнику надо идти вперед, звать своим искусством вперед!». К этому и стремится наш театр.

Г. ЖЕЗМЕР,
заслуженный деятель искусств Казахской ССР, главный режиссер Иркутского драматического театра им. Н. П. Охлопкова.

Призыв к созданию Межарабского прогрессивного фронта

БАГДАД. (ТАСС). Необходимость создания Межарабского прогрессивного фронта, который даст решительный отпор капитулянтским планам арабской реакции и явится мощным средством противоборства с агрессивным империалистическо - сионистским альянсом в регионе, подчеркнули участники состоявшегося здесь заседания генерального секретариата Прогрессивного национально-патриотического фронта Ирака.

Рассмотрев нынешнее положение на Ближнем Востоке, члены секретариата осудили заговоры империализма, сионизма и реакции, направленные на ликвидацию палестинской проблемы, подрыв единства арабских революционных и национально-патриотических сил.

Участники заседания указали на важное значение Прогрессивного национально-патриотического фронта Ирака в деле мобилизации масс на осуществление задач революции, укреплении союза входящих во фронт прогрессивных, демократических партий и сил страны.

Природа и люди

ЧЕРЕМУХА

У озерка волнистого,
При тропке у села,
Черемуха душистая
Пушисто расцвела.
С невестой юной схожая,
Лебедушки белей,
Такая-то пригожая,
Что млеешь перед ней,
Плодами бы ей славиться,
Блистая от росы,
Да извели красавицу
Любители красы.
И взрослые, и деточки
Несли с нее домой
Одни—по малой веточке,
Другие — по большой.
В избе, с водою в баночке
Для них она мила..
Осталась от беляночки
Колючая метла.
Черемуха безмерною
Тоской омрачена.
За что, за что неверная
Любовь ей суждена?..

А. СОТНИКОВ.

КОНФЕРЕНЦИЯ ОХОТНИКОВ И РЫБОЛОВОВ

С 35 до 41 тысячи выросло за последние годы число членов Алтайского общества охотников и рыболовов. На отчетно-выборной конференции, состоявшейся на днях в Барнауле, председатель правления О. А. Макаров привел в докладе много других интересных фактов и цифр. Огромна площадь охотничьих угодий — более 6 миллионов гектаров. В крае 76 крупных охотничьих хозяйств. Общество — хозрасчетная организация. За четыре года получено доходов около 2 миллионов рублей.

Конференция избрала новый состав совета общества. На организационном заседании правления председателем единогласно избран О. А. Макаров.

ИТОГИ ОПЕРАЦИИ «ОРНИТОС»

Наша боевая дружина по охране природы объявила войну ловцам певчих птиц. Оперативный отряд провел несколько рейдов на вещевой рынок, где любители наживы сбывают пернатых пленников. Рейды получили название операции «Орнитос». Теперь мы не без гордости можем сообщить о результатах своей работы: в первый рейд было изъято и выпущено на волю 50 (!) щеглов, снегирей, чечеток, щуров (кстати, щур — редкая птица). В последнюю проверку обнаружили, что охотников продать пернатых заметно поубавилось — на рынке предлагали покупателям всего лишь три птицы.

Но даже и это не повод для спокойствия, ведь некоторые птицеловы считают, что они занимаются не браконьерством, а спасают пернатых от холода. Вот почему приходится доказывать, что зимой птицы страдают прежде всего от голода, и разумнее проявить свою любовь, ухаживая за ними, устанавливая кормушки. И весной наградой за труды и заботу будут звучать в рощах, парках, в лесу песни их крылатых обитателей. Мы обращаемся ко всем любителям природы — разъясняйте пользу птиц, пресекайте жестокое отношение к ним.

ШТАБ ДРУЖИНЫ ПО ОХРАНЕ ПРИРОДЫ АГУ.

ОЗЕРУ ТРЕБУЕТСЯ РЕМОНТ

СТАРИКИ РАССКАЗЫВАЮТ, будто не в столь уж и давние времена из Углов в Волчиху можно было на лодке проплыть. Может, и было такое, только сейчас пресные озера Угловского и Волчихинского районов имеют четко очерченные берега. Да и нет нужды повторять путь «из варяг в греки». Вопрос в другом: каковы водоемы сегодня и какими они станут завтра? Хорошего мало. Озера зарастают камышом и другой сорной растительностью, заиливаются, беднеет фауна.

— Озера надо чистить, — говорит председатель Угловского райисполкома С. Е. Нутропкин. — Но где взять земснаряд. Да и... дороговато это, району не по карману.

— Земснаряд не поможет,— говорят специалисты-ихтиологи.—Ил — не песок, он моментально взмучивается, и взять его — значит выкачать все озеро.

Выкачать и полить сотню-другую гектаров земли, казалось бы, не проблема при современной технике. Но работа дождевалок рассчитана на чистую воду. Ил же очень быстро забьет все фильтры. А что делать с сорной растительностью? Пустить толстолобика или белого амура — общепризнанных санитаров водоемов? Только не в Углах. Условия выживаемости здесь минимальные. Куда уж тут белому амуру, если даже выносливому карасю зимой еле-еле хватает кислорода.

Положение тревожное и в Волчихе. Но здесь другие беды. В озерах района масса рыбы гибнет к весне от замора. Нужны экстренные меры. И в первую очередь — отлов. То есть оставить в озере столько рыбы, сколько оно в состоянии прокормить, точнее сказать — обеспечить кислородом в зимнее время.

— На удочку карась не всегда и не везде идет, а ловить сетью нам не разрешает инспекция рыбоохраны края, — говорит председатель Волчихинского районного общества охотников и рыболовов А. С. Леушин.

— Но ведь рыба гибнет!

— Гибнет, — соглашается Анатолий Степанович.

— А ловить нельзя.

Хотел сказать председателю, что многое можно было поправить, организовав членов общества на долбежку лунок зимой. Но раздумал. Вряд ли бы кто откликнулся.

А. С. Леушин подает мне два любопытных документа. В одном из них заместитель председателя Волчихинского райисполкома А. В. Медведев просит закрепить заморные (!) водоемы за районным обществом. В другом — старший госинспектор рыбоохраны края Н. Ф. Ворсин, ссылаясь на различные постановления, категорически отказывает волчихинцам.

Но давайте обо всем по порядку и конкретно. Что предлагают волчихинские товарищи? Сохранить водоемы. И в этом случае отлов надо рассматривать как санитарную меру, о запрещении таковой нигде, ни в одном документе не сказано. Во-вторых, запрещается ловить сетью ценную промысловую рыбу. Но с каких это пор карась и даже гальян стали вровень с пелядью или судаком?! Это же сорная рыба! Выращивать пелядь можно в одном-двух озерах, остальные — заморные, где выживает только карась. В-третьих, краевая инспекция рыбоохраны, в чьем подчинении эти водоемы, не располагает сколь-нибудь существенной материальной базой, чтобы, скажем, заняться расчисткой озер или организацией рыболовецких бригад. Одними же штрафными санкциями озера не спасешь. Теперь же инспекция лишилась и последней своей опоры — актива на местах.

Сделаю небольшое отступление. В охотничьих угодьях Волчихинского района богато дичи и наведен образцовый порядок. Кем? Да охотниками же. Старейшие работники, подлинные энтузиасты своего дела П. И. Барило, С. Ф. Очереднюк, А. С. Леушин сумели организовать людей на доброе дело. И им это блестяще удалось. Любо глянуть на здешние охотничьи угодья. С рыбными этого не получилось.

Но, может быть, в районе есть возможность создания промысловых рыболовецких бригад? Три года назад Мамонтовский рыбцех взял под свою эгиду несколько озер Волчихинского района. И что же? А ничего. Ни промысловых бригад, ни хоть маломальских водоохранных мероприятий не сделано. Видимо, слаба материальная база цеха, чтобы развернуть еще и в Волчихе промысловое рыболовство. Но в таком случае надо соизмерять желания и возможности.

Проблем накапливается много. Главная из них — у озера нет хозяина на местах. Райисполком не имеет в этом случае власти, чтобы распорядиться судьбой водоема. Колхозы и совхозы, выходит, тоже совершенно не заинтересованы раскрывать кошелек на водоохранные работы. Рассуждения примерно таковы: «Ну, хорошо, мы расчистим водоем, запустим рыбу, денежек это будет стоить немалых. А кто станет хозяйствовать, кто даст гарантию, что средства не вылетят, как говорят, в трубу?».

Однако даже если бы и средства нашлись, то что нужно делать с озером? Научных рекомендаций на этот счет нет. Отсюда и действуют по принципу: кто на что горазд. В селе Солоновка Волчихинского района, например, с благими намерениями закрывают весной трубу водосброса. Озеро разливается широко. Председатель исполкома сельсовета Ф. Ковальчук убежден, что это хорошо. Да так ли уж хорошо? Нет сброса — нет смены воды, она становится застойной. И вовсе не случайно в Солоновском озере за последние годы развелось много больной рыбы. Да и плюс ко всему нарушается экологический режим ниже лежащих боровых озер. Другое дело, углубить бы водоем...

В колхозе «Страна Советов» Угловского района нынче осуществили интересную задумку. Зимой качали воду из подземных скважин в озеро, а летом думают взять столько же из озера для полива. Хорошая идея! Так ведь можно постепенно и обновить воду. Но это всего лишь шажок вперед. Интересна и перспективна, думается, передача некоторых озер в ведение заводов. Материальная база их достаточно прочна. Словом, нужна комплексная программа. Озера должны стать чистыми, глубокими, рыбными.

В. УСТИНОВ,
корр. «Алтайской правды».
Углы—Волчиха.

Спорт

ВО ВТОРОМ ЭШЕЛОНЕ

Федерация футбола СССР сообщает результаты матчей чемпионата страны во второй лиге (шестая зона), состоявшихся 18 мая:

«Иртыш» (Омск)—«Энергия» (Братск)—4:1, «Трактор» (Павлодар) — «Автомобилист» (Красноярск) — 2:0, «Целинник» (Целиноград» — «Ангара» (Ангарск) — 3:1, «Динамо» (Барнаул) — «Торпедо» (Томск) — 1:0, «Амур» (Благовещенск) — «Восток» (Усть-Каменогорск) — 2:0, СКА (Хабаровск) — «Торпедо» (Рубцовск) — 4:1, «Луч» (Владивосток) «Спартак» (Семипалатинск) — 1:1, «Шахтер» (Караганда) — «Локомотив» (Чита) — 0:0, «Горняк» (Никольский) — команда г. Иркутска) — 3:0.

(ТАСС).

ДЕВЯТЬ ТУРОВ ПОЗАДИ

МАДРИД. (ТАСС). Чемпион мира по шахматам Анатолий Карпов продолжает возглавлять таблицу крупного международного соревнования в Лас-Пальмасе, набрав в девяти турах 8 очков. Очередную встречу — с датчанином Бентом Ларсеном он закончил вничью.

На полтора очка отстают от Карпова ближайшие преследователи — экс-чемпион мира Михаил Таль и Ян Тимман (Голландия). У обоих по 6,5 очка. Таль в девятом туре проиграл Фернандо Визиеру (Испания), а Тимман победил Артуро Помара (тоже Испания).

Четвертое—пятое места делят сейчас Ларсен и Уолтер Браун (США), набравшие по 5,5 очка.

Осталось провести 6 туров.

СТАРТ—ПОБЕДНЫЙ

БРЮССЕЛЬ. (Корр. ТАСС). С победы начали турнир УЕФА — неофициальный европейский чемпионат юных футболистов — спортсмены сборной СССР. Первый отборочный матч в своей группе они выиграли в бельгийском городе Брюгге у сборной Северной Ирландии — 1:0. Победный гол забил на 27-й минуте киевлянин Олег Таран.

С 26 МАЯ ПО 16 ИЮНЯ

ДВОРЕЦ ЗРЕЛИЩ И СПОРТА

МОСКОВСКИЙ ЦИРК НА ЛЬДУ

Ледяная феерия в 2-х отделениях

ПРИ УЧАСТИИ:
пятикратного чемпиона СССР по фигурному катанию Валерия МЕДВЕДЕВА,
серебряного призера Олимпийских игр в Мехико, мастера спорта международного класса Владимира СОШИНА,
чемпионов Москвы мастеров спорта СССР Елены УЛАНОВОЙ и Леонида ГОРДОНА,
дипломантов Всесоюзного конкурса артистов цирка Евгения БАРАНЮКА и Андрея САДОФЬЕВА.

ДЛЯ ВАС, РЕБЯТА!

В представлениях участвуют: клоунская группа «ВЕСЕЛЫЙ ПЯТАЧОК» — Кузя, Афоня, Федя, Антошка, Жучок; МЕДВЕДИ-ХОККЕИСТЫ; ОБЕЗЬЯНА Тома и даже ПЕТУХ на коньках.

НАЧАЛО ПРЕДСТАВЛЕНИЙ: вечерних — в 19-30, дневных 28, 29 мая, 4, 5, 11, 12 июня — в 15 часов.

Производится предварительная продажа билетов в кассах Дворца спорта и через распространителей.

Телефоны для справок — 5-11-09, кассы — 5-46-41.

ПОГОДА

Сегодня днем по краю, по данным синоптиков, ожидается переменная облачность, преимущественно без осадков, ветер северо-западный, 7—12 метров в секунду, местами 10—15. Температура 10—15 градусов тепла, по южным районам кратковременный дождь, ветер западный, 10—15 метров в секунду. Температура 10—15 градусов тепла.

По Барнаулу — переменная облачность, без существенных осадков, ветер северо-западный, 7—12 метров в секунду. Температура 11—13 градусов тепла.

Давление на 13 часов 20 мая было 749,7 миллиметра ртутного столба. Относительная влажность воздуха 30 процентов.

Уровень воды реки Оби у города Барнаула 366 сантиметров над 0 графика водпоста. Температура воды 12,6 градуса. На ближайшие двое суток ожидается понижение уровня воды на 20—30 сантиметров.

РАСПИСАНИЕ ДВИЖЕНИЯ ПРИГОРОДНЫХ ПОЕЗДОВ по ст. БАРНАУЛ с 22 МАЯ 1977 г.

Время местное

№№ поездов	Маршрут следования	Время отправления	Время прибытия на конечную станцию	Периодичность курсирования
	ИЗ БАРНАУЛА			
6378	Барнаул—Озерки	0-28	1-44	Ежедневно
6380	Барнаул—Усть-Тальменская	1-02	2-39	—»—
6348	Барнаул—Озерки	1-12	2-26	—»—
6352	Барнаул—Цаплино	4-32	5-25	—»—
6382	Барнаул—Усть-Тальменская	4-49	6-24	—»—
6338	Барнаул—Озерки	7-05	8-22	По особому указанию
6362	Барнаул—Черепаново	7-22	9-54	Ежедневно
6356	Барнаул—Озерки	8-27	9-40	—»—
6364	Барнаул—Красный Боец	8-37	10-24	—»—
6392	Барнаул—Озерки	9-30	10-50	С 15 апреля по 1 октября сб., вс.
6366	Барнаул—Усть-Тальменская	10-43	12-19	Ежедневно
6384	Барнаул—Усть-Тальменская	12-04	13-40	—»—
6358	Барнаул—Озерки	13-55	15-30	—»—
6396	Барнаул—Черепаново	14-24	17-10	—»—
6386	Барнаул—Озерки	15-40	16-50	—»—
6368	Барнаул—Усть-Тальменская	16-20	17-56	—»—
6354	Барнаул—Цаплино	16-48	17-47	—»—
6370	Барнаул—Красный Боец	16-58	18-58	—»—
6372	Барнаул—Усть-Тальменская	17-41	19-17	—»—
6394	Барнаул—Озерки	18-20	19-34	—»—
6398	Барнаул—Цаплино	19-36	20-26	С 1 мая по 1 октября пт., сб., вс.
6374	Барнаул—Усть-Тальменская	20-07	21-44	Ежедневно
6360	Барнаул—Озерки	20-40	22-05	—»—
6376	Барнаул—Красный Боец	22-45	0-36	—»—
6419	Барнаул—Алейская	9-02	12-23	—»—
6417	Барнаул—Алейская	18-15	22-14	—»—
6407	Барнаул—Сарайский	7-37	8-54	С 15 апреля по 1 ноября сб., вс., праздн. дни.
6403	Барнаул—Ребриха	8-10	10-58	Ежедневно
6405	Барнаул—Ребриха	18-25	21-16	—»—
6409	Барнаул—Сарайский	11-45	12-59	С 15 апреля по 1 окт. ежедневно, со 2 окт. по 1 ноября сб., вс.
6411	Барнаул—Сарайский	18-50	20-04	С 15 апреля по 1 октября сб., вс., праздничн. дни
6288	Барнаул—Тягун—Артышта II (I вариант)	6-38	10-49	Ежедневно
6288	Барнаул—Смазнево (II вариант)	6-38	9-03	По особому указанию
6246	Барнаул—Тягун	7-53	11-27	Ежедневно
6250	Барнаул—Тягун—Артышта II	11-23	15-35	—»—
6290	Барнаул—Тягун—Аламбай	17-08	20-48	—»—
6236	Барнаул—Заринская	19-10	21-09	—»—
6244	Барнаул—Тягун	23-09	2-35	—»—
	В БАРНАУЛ			
6359	Озерки—Барнаул	23-05	0-23	Ежедневно
6375	Красный Боец — Барнаул	4-31	6-13	—»—
6351	Цаплино — Барнаул	5-40	6-46	—»—
6379	Усть-Тальменская — Барнаул	5-16	6-56	—»—
6347	Озерки — Барнаул	6-13	7-32	—»—
6377	Озерки — Барнаул	6-28	7-42	—»—
6381	Усть-Тальменская — Барнаул	6-42	8-20	—»—
6355	Озерки — Барнаул	9-55	11-09	—»—
6391	Озерки — Барнаул	11-08	12-19	С 15 апр. по 1 окт. — сб., вс., праздничные дни
6361	Черепаново — Барнаул	10-26	12-59	Ежедневно
6365	Усть-Тальменская — Барнаул	12-34	14-32	—»—
6363	Красный Боец — Барнаул	13-10	14-55	—»—
6383	Усть-Тальменская — Барнаул	14-10	15-48	—»—
6357	Озерки — Барнаул	16-01	17-16	—»—
6385	Озерки — Барнаул	17-03	18-30	—»—
6353	Цаплино — Барнаул (I вариант)	18-10	19-08	—»—
6353	Цаплино — Барнаул (II вариант)	18-19	19-18	По особому указанию
6367	Усть-Тальменская — Барнаул	18-14	19-50	Ежедневно
6395	Черепаново — Барнаул	17-39	20-22	—»—
6393	Озерки — Барнаул	19-49	21-00	—»—
6371	Усть-Тальменская — Барнаул	20-00	21-42	—»—
6397	Цаплино — Барнаул	21-08	21-57	С 1 мая по 1 окт. — пт., сб., вс., праздничные дни
6369	Красный Боец — Барнаул	20-42	22-28	Ежедневно
6379	Усть-Тальменская — Барнаул	21-59	23-32	—»—
6418	Алейская — Барнаул	4-11	7-25	Ежедневно
6420	Алейская — Барнаул	13-37	16-44	—»—
6406	Ребриха — Барнаул	4-16	7-08	—»—
6408	Сарайский — Барнаул	9-39	10-46	С 15 апр. по 1 ноябр. — сб., вс., праздничные дни.
6404	Ребриха — Барнаул	13-39	16-20	Ежедневно
6410	Сарайский — Барнаул	16-31	17-47	С 15 апр. по 1 нояб. — сб., вс., праздничные дни
6412	Сарайский — Барнаул	20-55	22-10	С 15 апр. по 1 окт. — ежедневно
6239	Аламбай — Тягун — Барнаул	21-11	0-58	Ежедневно
6243	Аламбай — Тягун — Барнаул	6-06	9-38	—»—
6287	Артышта II — Тягун — Барнаул (I вариант)	11-50	16-28	—»—
6287	Смазнево — Барнаул (II вариант)	15-10	18-09	По особому указанию
6245	Тягун — Барнаул	15-11	18-40	Ежедневно
6249	Артышта II — Тягун — Барнаул	18-40	20-49	—»—
6235	Заринская — Барнаул	21-31	23-42	—»—

В расписании движения пассажирских поездов по ст. Барнаул, опубликованном 19 мая с. г. в № 118, по вине железной дороги допущена ошибка. Следует читать: поезд № 174 Ленинногорск — Москва далее по тексту.

Уже оделись в зеленое кружево березовые рощи, покрылись рыжие пригорки молодой острой травой, отцветает верба, а тополя стоят нарядные, в длинных сережках. Хороша весна! И не представляем мы ее без птичьих песен. Наши пернатые друзья почувствовали себя свободно и празднично после жестоких продолжительных холодов и капризов зимы. Кажутся беззаботными их щебет, трели, пересвисты... Да, у крылатых обитателей лесов, садов, парков своя жизнь, свои законы, но человек всегда приходит им на помощь в трудную минуту — защитит от браконьера, приготовит удобное жилье, устроит «столовую».

О бережном отношении к певцам весны, об их охране сообщают в редакцию наши авторы.

ИСТРЕБЛЕНИЮ НЕ ПОДЛЕЖАТ

НА НАШЕЙ ПЛАНЕТЕ обитает 270 видов хищных птиц, причем на территории СССР их 48 видов. У нас, на Алтае, гнездятся 27 видов дневных хищников и 11 видов сов.

Пернатые хищники, особенно дневные, давно снискали плохую славу: их считают губителями домашней птицы и промысловой дичи, а некоторые любители не пропустят случая, чтобы не разрядить ружье в парящего над степью орла, или соколка — пустельгу. Считают: раз у птицы клюв крючком и мощные ястребиные когти, значит вреден природе. Однако убеждение это крайне не верно. Практически среди крылатых хищников вредных птиц нет.

Наблюдениями ученых установлено, что добычей хищников—санитаров полей и лесов— в первую очередь становятся преимущественно слабые и больные животные или подранки. Известно, черные грифы, бородачи, выкармливая птенцов, уничтожают массу сусликов, мышей, хомяков, полевок и других грызунов. Только несколько примеров: по подсчетам натуралистов, установлено, что кобчик за период гнездования поедает тридцать сусликов и девяносто мышей и полевок. Пара пустельг за месяц роста птенцов вылавливает 180 сусликов и 100 мышей, сохраняя две тонны зерна. Ничего не скажешь — полезный хищник. И хотя этот типичный мышеед подлежит строгой охране, и его не минует предательский выстрел.

Опытным путем также доказано, что семья сарычей за лето истребляет не менее пятисот полевок — вредителей сельского хозяйства, сберегая примерно полтонны зерна. А ведь на полях одного колхоза или совхоза охотятся до десятка пар сарычей, они сохраняют тонны хлеба. А пара соколов-балобанов за период гнездования уничтожает тысячу сусликов. Эти редкие в наших краях и чрезвычайно полезные соколы безусловно тоже должны охраняться.

Теперь о совах. Только одна сова сохраняет тонну зерна в год, истребляя за это время более тысячи грызунов. Если учесть, что одна полевая мышь съедает в год килограмм зерна, а суслику мы ежегодно платим дань в пять-шесть килограммов, то станет ясно, какую пользу приносят пернатые хищники.

Учеными зарегистрирован интересный факт: если в середине июня на гектаре целины было обнаружено в среднем триста тридцать четыре полевки, то в сентябре осталось всего двадцать четыре. Там, где скапливаются в большом количестве грызуны, непременно, появляются и хищники. Таков закон природы. Поэтому человек должен способствовать увеличению численности хищных птиц и их привлечению на поля. Для этого рекомендуют устанавливать искусственные присады — трехметровые шесты с перекладиной вверху. С них пустельги, кобчики высматривают добычу. Больших трудностей и затрат нет, чтобы устроить такой «наблюдательный пункт» для пернатых.

Неоценимыми помощниками земледельца также являются черный коршун, мохноногий курганник, степной орел, степные, луговые и полевые луни — они питаются исключительно мышевидными грызунами.

О жизни крылатых хищников теперь известно многое. И если раньше сокола-сапсана, ястреба-тетеревятника и перепелятника, камышового луня относили больше к вредным, чем полезным, то сейчас наблюдениями установлено: польза, которую они приносят, неизмеримо большая. Вот почему все они исключены из числа вредных птиц и не подлежат истреблению. Кроме всего, количество их постоянно уменьшается из-за недоброго отношения людей.

С. БОЧАРОВ,
биолог.

г. Бийск.

«Дары весеннего леса».

Фото М. Павельева.

ВХОДЯ В «ЗЕЛЕНЫЙ ХРАМ»

Леса края раскинулись на площади около 10 миллионов гектаров. Ценность их общеизвестна. Тем не менее, это огромное богатство находится в постоянной опасности. И исходит она, главным образом, от человека. Имеется в виду беспечное поведение многих отдыхающих в лесу: где попало разводят костры, бросают непогашенные спички, окурки. Это приводит к самому страшному для природы бедствию — пожару. Вот некоторые факты. За последние пять лет в крае возникло 1.513 пожаров по вине населения. Деревья были повреждены на площади более 8 тысяч гектаров. Ущерб государству составил свыше миллиона рублей.

Лесная охрана постоянно напоминает входящим в «зеленый храм», как вести себя. О правилах рассказывают тысячи аншлагов, листовок, витрин, плакатов и т. д. Предпринимаются практические меры — устройство противопожарных разрывов, минерализованных полос (очищенных от верхнего слоя почвы), в особо пожароопасные периоды исполкомы местных Советов принимают решения о прекращении доступа в лес граждан, автомобильного и мотоциклетного транспорта. Да даже искра от выхлопной трубы машины может привести к пожару.

Лесникам большую помощь оказывает население. Сейчас могут в любой момент встать на защиту лесов 1.040 добровольных пожарных дружин, насчитывающих более 11 тысяч человек. 139 пожарно-химических станций располагают командами по тушению пожаров и необходимой техникой, для наблюдения за лесами построено 140 наблюдательных вышек, выделены самолет АН-2, пять вертолетов.

Чтобы оградить нашего «зеленого друга» от преступной халатности, следует в полной мере применять законодательство, предусматривающее строгие меры наказания. Так, за нарушение «Правил пожарной безопасности в лесах СССР» следует штраф от 5 до 50 рублей, а должностные лица штрафуются в размере от 10 до 100 рублей. Кроме того, граждане могут быть осуждены к лишению свободы сроком до 3 лет или к исправительно-трудовым работам сроком до одного года.

Количество возникающих лесных пожаров и площадь, на которой они распространяются, пока еще немалые. Эффект охраны будет достигнут только в том случае, если каждый из нас не только сам будет соблюдать установленные правила, но и станет непримиримо относиться к действиям любых лиц, наносящих ущерб нашей природе.

Г. СЕРАФИМОВ,
начальник отдела охраны и защиты леса краевого управления лесного хозяйства.

Редактор Ю. МАЙОРОВ.

Что? Где? Когда?

СПРАВОЧНЫЙ ОТДЕЛ «АЛТАЙСКОЙ ПРАВДЫ»

ТЕЛЕВИДЕНИЕ

СУББОТА 21 МАЯ

ПЕРВАЯ ПРОГРАММА МОСКВА

10.00 — Новости. 10.10 — Утренняя гимнастика (Цветное телевидение). 10.30 — «Умелые руки». (Цветное телевидение). 11.00 — «Для вас, родители». (Цветное телевидение). 11.30 — Музыкальная программа «Утренняя почта». (Цветное телевидение). 12.00 — «По музеям и выставочным залам». «Шедевры Третьяковской галереи». Картины В. Перова. 12.30 — «Литературные чтения» Б. Горбатов. «Большая вода». 13.10 — «Здоровье». Научно-популярная программа. (Цветное телевидение). 13.55 — «Музыкальный абонемент». 14.25 — Премьера телевизионного документального фильма «Братск вчера и завтра». (Цветное телевидение). 15.20 — Тираж «Спорт-лото». (Цветное телевидение). 15.30 — Перерыв. 15.40 — «В гостях у сказки». «Волшебная лампа Аладдина». Художественный фильм. 17.00 — «Очевидное — невероятное». (Цветное телевидение). 18.00 — Мультфильм. 18.20 — «На арене цирка». 19.15 — Беседа на международные темы политического обозревателя газеты «Правда» Ю. А. Жукова. (Цветное телевидение). 20.00 — Новости. 20.15 — Концерт эстрадно - симфонического оркестра Центрального телевидения и Всесоюзного радио. (Цветное телевидение). 20.40 — Премьера телевизионного художественного фильма «Спроси себя». 1-я и 2-я серии. (Цветное телевидение). 22.50 — Перерыв. 23.00 — «Время». Информационная программа. 23.30 — «Песни М. Фрадкина». Премьера телевизионного музыкального фильма 0.15 — Велогонки мира. Передача из ЧССР. (Цветное телевидение). По окончании — Программа передач.

ВТОРАЯ ПРОГРАММА БАРНАУЛ

18.00 — Для детей. «И тогда я сказал — нет». Художественный фильм. 19.15 — «Чародей танца Вахтанг Чабукиани». Телефильм. 20.10 — «Милый лжец». Телеспектакль. 1-я и 2-я серии.

ТЕАТРЫ

АЛТАЙСКИЙ ГОСУДАРСТВЕННЫЙ ТЕАТР ДРАМЫ. «ПРОВИНЦИАЛЬНЫЕ АНЕКДОТЫ» — в 19-30.

КРАЕВОЙ ТЕАТР ОПЕРЕТТЫ. «МАРИЦА» — в 19-30.

КРАЕВОЙ ТЕАТР КУКОЛ. 22 мая—«ВОЛК, КОЗА И КОЗЛЯТА» — в 11, 14.

ДВОРЕЦ КУЛЬТУРЫ КОТЕЛЬЩИКОВ. «ЧУВСТВО» (1—2 серии) — в 16, 18-30, 21. 22 мая для детей — «ДОДУМАЛСЯ, ПОЗДРАВЛЯЮ!» — в 14.

ДОМ КУЛЬТУРЫ ВОС. «ЦЕНТРОВОЙ ИЗ ПОДНЕБЕСЬЯ» — в 19.

КЛУБ МЕЛАНЖЕВОГО КОМБИНАТА. «ДЕВУШКИ И ЖЕНЩИНЫ» — в 15, 17, 19, 21.

КЛУБ ЗАВОДА «ТРАНСМАШ». «ЖАЖДА ЖИЗНИ» (1—2 серии) — в 15, 18, 20-30.

КИНО

«МИР». «АТЫ-БАТЫ, ШЛИ СОЛДАТЫ...» — в 9, 13-20, 18-10. «ЗОРРО» (1—2 серии) — в 11-10, 15-20, 20. 22 мая — киноурок «КОРОЛЬ ЛИР» (1—2 серии) — в 9.

«РОССИЯ». «ТАЙНА ЯХТЫ «АЙВЕНГО» — в 9 10, 10-45, 11-45, 12-30, 13-30, 14-15, 15-15, 16, 17, 17-45, 18-45, 19-30, 20-30 21 (два последних сеанса — удлиненные).

«РОДИНА». «ИСТОРИЯ МЕРТВОГО ЧЕЛОВЕКА» — в 9, 10-45, 12-30, 14-15, 16, 17-45, 19-30, 21-15 (удлиненный сеанс). «БОЛЬШИЕ ГОНКИ» (1—2 серии) — в 10, 12-50, 15-30, 18-10, 20-50.

«ЮНОСТЬ». «ТАЙНА ЯХТЫ «АЙВЕНГО» — в 9-20, 11-30, 13-30, 15-30, 17-30, 19-30, 21-30 (удлиненный сеанс).

«ПЕРВОМАЙСКИЙ». 21, 22 мая — «БУДЕНОЗКА» — в 10 (для детей). «БРАТЬЯ ПО КРОВИ» — в 11-40, 13-20, 15, 16-40, 18-20, 20, 21-40. «ВЫСОКИЙ БЛОНДИН В ЧЕРНОМ БОТИНКЕ» и «ВОЗВРАЩЕНИЕ ВЫСОКОГО БЛОНДИНА» — в 11, 14, 17, 20-30.

«ЧАЙКА». «БРАТЬЯ ПО КРОВИ» — в 11, 15, 21. «МУЛЕН РУЖ» — в 13, 17. Кинофестиваль правовой тематики. Фильм «ДЕЛО «ПЕСТРЫХ»— в 19.

«РУЧЕЕК». 21, 22 мая — «ПРИКЛЮЧЕНИЯ ТРАВКИ» — в 9-30.

«ПИОНЕР». «БУЛОЧКА» — в 9-30, 11-20, 13-10. Хроника «ИНДИЙСКИЕ ЙОГИ. КТО ОНИ?» — в 15. «АР-ХИ-МЕДЫ!» — в 17, 19, 21 (удлиненный сеанс).

«АЛТАЙ». «БРАТЬЯ ПО КРОВИ» — в 15, 17, 19, 21 (два последних сеанса — удлиненные).

«ЗАРЯ». «УБИТЬ ПОСРЕДНИКОВ» (1—2 серии) — в 15, 18, 20-40.

ДВОРЕЦ КУЛЬТУРЫ ХИМИКОВ. «НУ, ПОГОДИ!» (1—10 выпуски) — в 13, 15. «ЦЕНТРОВОЙ ИЗ ПОДНЕБЕСЬЯ» — в 17, 19, 21.

ПИШИТЕ ЗВОНИТЕ

НАШ АДРЕС
г. Барнаул,
ул. Короленко, 105.
Индекс — 656099.

Приемная редактора — 5-49-56, 5-30-69; заместители редактора — 5-48-37, 5-43-54; ответственный секретарь — 5-52-34; заместители ответственного секретаря — 5-51-13. ОТДЕЛЫ: партийной жизни — 5-53-11 (заведующий), 5-46-16; пропаганды и агитации — 5-50-92; советского строительства и быта — 5-51-73; сельского хозяйства — 5-46-73 (заведующий), 5-54-64, 5-58-13; промышленности и транспорта — 5-52-63 (заведующий), 5-46-12, 5-65-09; строительства — 5-49-54, науки и учебных заведений — 5-50-82 (заведующий), 5-51-55; культуры — 5-26-71, информации и спорта — 5-46-92 (заведующий) 5-37-17; фельетонов — 5-15-10; писем и массовой работы — 5-54-12 (заведующий), 5-48-71, 5-55-84; фотокорреспонденты —5-37-44; собкоровская сеть — 5-45-62; отдел объявлений — 5-53-62; редакция рекламного приложения «Алтайская неделя» — 5-67-90 (редактор), 5-87-88; общественная приемная — 5-57-62, собственные корреспонденты: в Алейске — 1-45; Рубцовске — 96-37-43, 92-25-57; Камне-на-Оби — 6-08; Славгороде — 2-16-73; Горно-Алтайске — 9-41; Благовещенке — 22-8-29, 22-8-51; Тальменке — 9-25-08; Кулунде — 91-2 93

Типография издательства «Алтайская правда» Алтайского крайкома КПСС.

АГ 12207. 50.300
Заказ 4457.
Тираж 240.000 экз.