ПРОЛЕТАРИИ ВСЕХ СТРАН, СОЕДИНЯЙТЕСЬ!

АЛТАЙСКАЯ ПРАВДА

Орган Алтайского краевого комитета КПСС и краевого Совета депутатов трудящихся

№ 114 (16845) • СУББОТА, 14 МАЯ 1977 ГОДА • Газета выходит с 12 августа 1917 г. • Цена 2 коп.

Дневник социалистического соревнования

НАРАЩИВАТЬ ТЕМПЫ, ПОВЫШАТЬ ЭФФЕКТИВНОСТЬ

РЕШЕНИЯ XXV СЪЕЗДА КПСС — В ЖИЗНЬ!

Экономический обзор работы промышленности края за четыре месяца 1977 года

ПОЗАДИ ТРЕТЬ ВТОРОГО ГОДА десятой пятилетки. В это время большинство производственных коллективов работало ритмично и устойчиво. В результате промышленность края досрочно завершила план апреля и четырех месяцев.

Перевыполнен план по реализации продукции. Реализовано на 17 миллионов рублей сверхплановых изделий. За четыре месяца сверх плана произведено: десятки тракторов и тракторных двигателей, 144 плуга, на 289 тысяч рублей сельхозмашин, на 583 тысячи рублей запчастей к сельхозтехнике, 16 кузнечно-прессовых машин, 23 буровых станка, 117 грузовых магистральных вагонов, 404 тонны химического волокна и другие виды продукции.

С начала года объем промышленного производства по сравнению с тем же периодом прошлого года превысил плановую цифру. Перевыполнено задание по производительности труда — против соответствующего периода 1976 года она выросла на 3,4 процента. За счет этого обеспечен большой процент прироста выпуска продукции. Получена экономия за счет себестоимости продукции, сверхплановая прибыль.

В основе успешного выполнения плановых заданий — большой трудовой подъем, высокая творческая активность трудящихся, вызванные подготовкой к 60-летию Великого Октября. Успеху способствуют широко подхваченные тружениками Алтая почин ильичевцев «Пятилетке качества — рабочую гарантию», специалистов ЗИЛа— «Рабочей инициативе — инженерную поддержку», широкое внедрение комплексной системы управления качеством.

В основе соревнования — хорошо зарекомендовавшие себя личные и коллективные планы рабочих по повышению производительности труда и качества продукции, сквозные договоры смежников, личные творческие планы ИТР, планы творческого содружества рабочих и специалистов.

Передовые коллективы отличает новаторский подход к организации производства, труда и соревнования, умелое применение моральных и материальных стимулов, методов современной науки управления производством, направленных на обеспечение высокой ритмичности производства. Здесь хорошо налажено трудовое соперничество, подхватывается и внедряется каждая ценная инициатива, соревнующимся созданы необходимые условия, разработаны и на деле осуществляются разнообразные и эффективные стимулы морального и материального поощрения за достижение наивысших показателей.

БОЛЬШОЙ ТРУДОВОЙ ПОБЕДЫ по итогам четырех месяцев второго года десятой пятилетки добился коллектив Барнаульского производственного объединения «Химволокно». За результаты первого квартала он удостоен краевого переходящего Красного знамени.

На предприятии неиссякаем родник творчества, деловых починов рабочих, мастеров, специалистов. Здесь сейчас широко развернулось соревнование в честь 60-летия Великой Октябрьской социалистической революции.

Оценивая итоги первой трети года, извлекая из них необходимые уроки, следует отметить, что не все предприятия безупречно завершили апрель и четыре месяца. 85 предприятий края не выполнили планы реализации за январь—апрель и недодали продукции на 12,7 миллиона рублей.

Наибольшее отставание допущено в легкой и текстильной промышленности — 1,6 миллиона рублей, предприятиями Главалтайстроя — 2,2 миллиона рублей, производственным объединением промышленности стройматериалов «Алтайпромстройматериалы» — 1,1 миллиона рублей, предприятиями управления пищевой промышленности — 1,2 миллиона рублей.

Не выполнили государственный план Барнаульский меланжевый и Бийский фанерно-спичечный комбинаты, Барнаульский кожевенный и Бийский котельный заводы, комбинаты производственных предприятий Рубцовского строительного треста № 46, Славгородского стройтреста.

Еще не везде настойчиво совершенствуют производство, планомерно внедряют новую технику и технологию, поэтому 133 предприятия не справились с выполнением плана по росту производительности труда. За счет этого недополучено промышленной продукции почти на 20 миллионов рублей.

В целом промышленностью края за прошедший период недодано 5,6 миллиона квадратных метров хлопчатобумажных тканей, 87 тысяч штук бельевого и верхнего трикотажа, 31 тысяча пар кожаной обуви, 14,5 миллиона штук строительного кирпича и 34,4 тысячи кубических метров сборного железобетона.

ОСОБУЮ ТРЕВОГУ ВЫЗЫВАЕТ увеличение числа коллективов, у которых низкими темпами растет производительность труда. В марте их было 127, в апреле стало 133. Большинство из них не достигает заданного уровня выработки в течение ряда лет. Таким предприятиям надо смелее внедрять прогрессивные достижения науки и техники, учиться передовому опыту. Без технического перевооружения производства в наше время не может быть движения вперед.

Низким уровнем техники и технологии, слабой механизацией и автоматизацией производственых операций, наряду с другими причинами, объясняются неудовлетворительные итоги работы Бийского фанерно-спичечного комбината, многих предприятий местной промышленности и строительной индустрии.

Передовой опыт Ростовской области — работать без отстающих предприятий,—одобренный ЦК КПСС, сегодня должны взять на вооружение все партийные организации, райкомы и горкомы партии.

Патриотическое соревнование, начатое десять лет назад рабочими Горьковского автозавода под лозунгом «Ни одного отстающего рядом», должно стать делом каждого труженика Алтая. К сожалению, у нас еще нередко опыт лучших распространяется недостаточно энергично. Сделать его общим достоянием — значит уверенно шагнуть вперед.

Первоочередная задача горкомов и райкомов партии, партийных, профсоюзных, комсомольских организаций — всемерно развивать и совершенствовать договорные начала, расширять соревнование между рабочими, бригадами, специалистами, коллективами родственных и смежных предприятий, связанных однотипным производством, взаимными и кооперированными поставками, другими производственными условиями. В основу этой работы следует положить четко поставленную информацию о деятельности соревнующихся и смежников, налаживание взаимовыручки, взаимопомощи, своевременных технических и экономических консультаций.

ИДЕТ ВТОРОЙ КВАРТАЛ юбилейного года. Дороги каждый день и час. Нельзя мириться с потерей даже одной рабочей минуты. Нужно стремиться к тому, чтобы каждое предприятие за шесть месяцев обязательно выполнило не менее половины годового задания.

ОБЗОР ПОДГОТОВЛЕН ОТДЕЛОМ КРАЙКОМА КПСС И РЕДАКЦИЕЙ ГАЗЕТЫ «АЛТАЙСКАЯ ПРАВДА».

ИДУТ ВПЕРЕДИ:

БАРНАУЛЬСКИЙ СТАНКОСТРОИТЕЛЬНЫЙ ЗАВОД
(директор **П. С. Кулагин**, секретарь парткома **С. В. Купцов**, председатель завкома профсоюза **А. И. Кремнев**, секретарь комитета ВЛКСМ **В. Миляев**);

БАРНАУЛЬСКИЙ ЗАВОД АСБЕСТОВЫХ ТЕХНИЧЕСКИХ ИЗДЕЛИЙ
(директор **М. Е. Косоухов**, секретарь парткома **Б. Ф. Кунгуров**, председатель завкома профсоюза **Л. К. Шутилин**, секретарь комитета ВЛКСМ **В. Кузнецов**);

БАРНАУЛЬСКОЕ ПРОИЗВОДСТВЕННОЕ ОБЪЕДИНЕНИЕ «ХИМВОЛОКНО»
(генеральный директор **С. Н. Сафронов**, секретарь парткома **И. С. Буданов**, председатель завкома профсоюза **В. П. Фицев**, секретарь комитета ВЛКСМ **А. Харитоненко**);

БИЙСКАЯ ЧУЛОЧНО-НОСОЧНАЯ ФАБРИКА
(директор **В. Ф. Сазонова**, секретарь партийной организации **А. И. Ткачев**, председатель фабкома **Р. К. Курмаева**, секретарь комсомольской организации **Л. Агеева**);

ЗАВОД «АЛТАЙСЕЛЬМАШ»
(директор **А. С. Пахомов**, секретарь парткома **Ю. И. Калиниченко**, председатель завкома профсоюза **Ю. В. Петров**, секретарь комитета ВЛКСМ **Г. Черкасов**);

БАРНАУЛЬСКИЙ КОМБИНАТ ЖЕЛЕЗОБЕТОННЫХ ИЗДЕЛИЙ № 1 ТРЕСТА АЛТАЙСТРОЙИНДУСТРИЯ
(директор **В. К. Долгов**, секретарь партбюро **А. П. Яценко**, председатель завкома профсоюза **А. Н. Сентяпова**, секретарь комсомольской организации **Н. Шевелев**).

ОТСТАЮТ:

БИЙСКИЙ ЛЬНОКОМБИНАТ
(директор **Л. Ф. Каленов**, секретарь парткома **В. С. Колесников**, председатель завкома профсоюза **С. Г. Стоякина**, секретарь комитета ВЛКСМ **Н. Звекова**);

БАРНАУЛЬСКИЙ КОЖЕВЕННЫЙ ЗАВОД
(директор **И. Г. Фролов**, секретарь парторганизации **А. Д. Плетнева**, председатель завкома профсоюза **С. А. Красильников**, секретарь комсомольской организации **В. Денисова**);

БИЙСКИЙ ФАНЕРНО-СПИЧЕЧНЫЙ КОМБИНАТ
(и. о. директора **А. М. Колбин**, секретарь парткома **С. И. Бринев**, председатель фабкома профсоюза **А. М. Кожеуров**, секретарь комитета ВЛКСМ **В. Бирюков**);

БАРНАУЛЬСКИЙ КОМБИНАТ СТЕНОВЫХ МАТЕРИАЛОВ ТРЕСТА АЛТАЙСЕЛЬСТРОЙКОНСТРУКЦИЯ
(директор **В. Х. Шайдт**, секретарь партбюро **В. И. Побокин**, председатель завкома профсоюза **З. М. Гудкова**, секретарь комсомольской организации **Н. Братчиков**).

КАЖДОМУ ПОЛЮ — СВОЮ АГРОТЕХНИКУ!

ХЛЕБОРОБ! ОТЛИЧНЫМ МАСТЕРСТВОМ В ДНИ СЕВА ГОТОВЬ НАИВЫСШИЙ УРОЖАЙ!

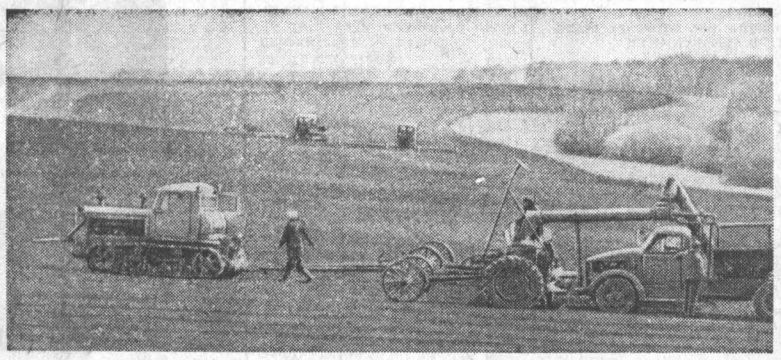

ФОТОРЕПОРТАЖ

НАЧАЛИ ДОВСХОДОВОЕ БОРОНОВАНИЕ

Земледельцы колхоза «Путь Ленина» в прошлом году получили самый высокий в районе урожай. Это результат правильно выбранной агротехники и умелого маневра машинами. С таким настроем они работают и нынче.

В первой бригаде два звена — Александра Яковлевича Лапина и Бориса Сухорукова. Первый — механизатор с тридцатилетним стажем, отлично знает и поля, и машины. Контроль за ним— минимальный.

В бригаде существует требование: между обработкой почвы и севом — никакого разрыва. Трактор К-700 Юрия Фурцева агрегатировал со сцепкой лущильников и борон. Земля хорошо увлажнена, трактор идет с трудом. Но весеннее солнце и ветер быстро подсушивают ее. Поэтому сеялочные агрегаты всегда наготове, тут же укладывают семена.

Еще до посевной было ясно, что автомобилей не хватит. И колхозные рационализаторы смонтировали загрузчики из списанных комбайнов. Четко организованы в бригаде закрытая заправка и техобслуживание агрегатов. Быстро управился этот коллектив с севом сахарной свеклы. А завтра уже начнется довсходовое боронование плантации.

Нынче в колхозе предстоит посеять зерновые почти на 8 тысячах гектаров. 930 гектаров займут плантации свеклы и кукурузы.

— Сев закончим не позднее 23 мая, в лучшие сроки, — уверенно говорит главный агроном Г. В. Тупицын.

А. МИХАЙЛОВ.

Кытмановский район.

ПО-УДАРНОМУ

Высокими темпами ведутся полевые работы в Шадрухинском отделении совхоза «Авангард». Механизаторы одними из первых в районе приступили к севу подсолнечника. Он разместится здесь на 600 гектарах. Качество работ хорошее.

Благодаря добросовестному, напряженному труду механизаторов подсолнечник уже посеян на половине всех площадей.

Н. ВИСЛОГУЗОВ.

Угловский район.

Партгруппа и сев

РАБОЧЕЕ МЕСТО — ПОЛЕ

Задолго до посевной на своем партийном собрании коммунисты колхоза «Знамя Октября» определили стратегию и тактику предстоящей кампании. Решено было сев провести в максимально сжатые сроки, с высоким качеством, чтобы стал урожай достойным подарком

(Окончание на 3-й стр.).

На снимках: коммунист Николай Павлович Ковылин — тракторист первого класса, кавалер ордена Трудовой славы III степени. Он ведет предпосевную обработку почвы; на полях колхоза «Знамя Октября».

В СЖАТЫЕ СРОКИ

Хорошо начали посевную хлеборобы первого отделения совхоза «Кытмановский». Лучших результатов на севе добивается В. В. Корнилов, перевыполняя норму в два раза. Неплохо готовят почву для посевов его товарищи Н. Д. Голышев, Ю. М. Бородкин. Бесперебойную подвозку семян пшеницы обеспечивает лучший водитель хозяйства В. З. Васильев. Механизаторы решили в кратчайшие сроки провести посевную кампанию на своих участках.

В. КЛЮХИН.

ПОЧЕРК МАСТЕРА

Механизатор совхоза «За власть Советов» Алексей Ульянович Рябченко — хлебороб с большим опытом. Подкармливая плантации, он вносил удобрения каждый день на 60 гектарах вместо 35 по норме. Сейчас Алексей Ульянович готовит почву под посевы кукурузы. Этой культурой его звено займет около 500 гектаров.

Волчихинский район.

В ЧЕСТЬ ДЕПУТАТА

НАД КОНТОРОЙ ПРОСЛАУХИНСКОГО СЕЛЬСОВЕТА ГОРДО РЕЕТ КРАСНЫЙ ФЛАГ. ОН ПОДНЯТ В ЧЕСТЬ ДОЯРКИ СОВХОЗА «БАЕВСКИЙ» М. И. БАРДИКОВОЙ. За четыре с половиной месяца мастер высшего класса получила от каждой коровы около полутора тысяч килограммов молока и отправляла на завод продукцию только отличного качества.

В прошлом году Мария Ивановна получила от группы 816 центнеров молока. Нынче она решила взять не менее 1.000. Свое слово доярка держит крепко.

Пример депутата районного Совета М. И. Бардиковой нашел широкую поддержку по всех хозяйствах. Фрида Каспаровна Юрк из совхоза «Пайвинский», вызвав на соревнование М. И. Бардикову, решила нынче получить от каждой коровы не менее 3.000 килограммов молока. Такой же рубеж наметили многие доярки района.

Б. ПОМЫКАНОВ.

Баевский район.

Навстречу выборам в местные Советы

ВЫСОКОЕ ДОВЕРИЕ — ЛУЧШИМ ИЗ ЛУЧШИХ!

ИДЕТ ВЫДВИЖЕНИЕ КАНДИДАТОВ В ДЕПУТАТЫ

НОВОЕГОРЬЕВСКОЕ. Состоялось предвыборное собрание в колхозе имени Фрунзе Егорьевского района. Труженики хозяйства выдвинули кандидатом в депутаты краевого Совета депутатов трудящихся по Новоегорьевскому избирательному округу № 166 председателя колхоза Героя Социалистического Труда **Анатолия Семеновича Семиколенова.**

А. С. Семиколенова назвали своим кандидатом в краевой Совет депутатов трудящихся рабочие, инженерно-технические работники кирпичного завода и коллектив районного комбината бытового обслуживания.

ГОРНЫЙ АЛТАЙ. Комсомолку чабана **Любовь Николаевну Аргымаеву** выдвинули в краевой Совет по Теньгинскому избирательному округу № 352 животноводы колхоза имени Карла Маркса Онгудайского района Горно-Алтайской автономной области. На предвыборном собрании о жизни кандидата в депутаты рассказал секретарь парткома колхоза Л. И. Караташев. Седьмой год после окончания школы работает в родном селе Нижняя Талда Л. Н. Аргымаева. Она успешно освоила секреты нелегкого чабанского дела и стала в один ряд с прославленными овцеводами Горного Алтая, каждый год перевыполняя задания по настригу шерсти с овцы, сохранению животных.

Кандидатуру Л. Н. Аргымаевой поддержали управляющий фермой Р. К. Кохтунов и скотник Якар Чачаков. На собрании колхозники избрали доверенным лицом своего кандидата зоотехника фермы Л. М. Тыйданову.

Рабочие и служащие Нижне-Уймонского и Катандинского совхозов Усть-Коксинского района кандидатом в депутаты краевого Совета по Чендекскому избирательному округу № 356 единодушно выдвинули первого секретаря Горно-Алтайского областного комитета КПСС **Николая Семеновича Лазебного.**

Животноводы совхоза «Советский Алтай» и коллектив Улаганской средней школы своим кандидатом в депутаты краевого Совета по Улаганскому избирательному округу № 358 назвали председателя Горно-Алтайского областного Совета депутатов трудящихся **Михаила Васильевича Карамаева.**

БАРНАУЛ. Герой Социалистического Труда Валентин Петрович Докукин — знатный электровозник. Он шеф-наставник молодежи, активный общественник, депутат краевого Совета депутатов трудящихся последних трех созывов.

На стыке смен в просторном зале кинолектория Барнаульского локомотивного депо собрались члены поездных бригад, диспетчеры, рабочие цехов, ремонтники тепловозов и электровозов. Секретарь парткома предприятия Б. И. Хавронов рассказал собравшимся о предстоящих выборах в местные Советы, являющихся ярким примером советской демократии.

Слово предоставляется начальнику отдела кадров депо коммунисту Н. Д. Ковриге. Собравшиеся с одобрением встретили его предложение выдвинуть кандидатом в депутаты краевого Совета депутатов трудящихся по Свердловскому избирательному участку № 8 машиниста **Валентина Петровича Докукина.**

Хорошо сказал о В. П. Докукине его товарищ по многолетней работе, член бюро Железнодорожного райкома КПСС машинист Н. М. Скрипников:

— Успеть как можно больше сделать — это главная черта Валентина Петровича. В этом весь он, коммунист, который отдает все свои силы, умение, опыт родному делу, людям.

* * *

В краевом производственном управлении Алтайсельстрой состоялось общее собрание инженерно - технических работников и служащих, посвященное выдвижению кандидатов в депутаты.

Собрание открыл секретарь партбюро аппарата управления, начальник планового отдела А. П. Нартов и предложил выдвинуть кандидатом в депутаты краевого Совета второго секретаря Алтайского крайкома КПСС В. Т. Мищенко.

С таким же предложением выступили секретарь парткома управления Алтайсельстрой И. И. Пятков, инженер по подготовке кадров Н. В. Рябов.

Участники собрания единодушно решили: выдвинуть кандидатом в депутаты краевого Совета по Университетскому избирательному округу № 52 второго секретаря Алтайского краевого комитета партии **Виктора Тимофеевича Мищенко.**

РЕБРИХА. В районе и в крае известен здешний совхоз «Красный Октябрь». В принятом в начале 1975 года постановлении бюро крайкома КПСС был одобрен и рекомендован опыт работы партийной организации и коллектива совхоза по строительству жилья и созданию культурно-бытовых условий для демобилизованных воинов и молодых семей, закреплению их на селе.

Хозяйство, возглавляемое Я. В. Кулаевым, успешно продолжает начатое дело. В прошлом году здесь было введено в строй 40 квартир А за девятую пятилетку новоселье справили 300 семей рабочих и специалистов.

На предвыборном собрании коллектив выдвинул директора совхоза **Якова Васильевича Кулаева** кандидатом в депутаты краевого Совета.

СОВЕЩАНИЕ ПО ВОПРОСАМ ПРАВОВОГО ВОСПИТАНИЯ

12 мая в отделе пропаганды ЦК КПСС состоялось совещание по вопросам правового воспитания, в котором приняли участие секретари ряда обкомов партии, руководители центральных идеологических учреждений, органов печати, радио и телевидения, кино, творческих союзов, работники Министерства культуры СССР, ВЦСПС, ЦК ВЛКСМ, органов юстиции, внутренних дел, суда, прокуратуры, руководители ряда предприятий города Москвы, ответственные работники отделов ЦК КПСС.

С докладом о мерах по улучшению правового воспитания населения выступил первый заместитель министра юстиции СССР А. Я. Сухарев.

На совещании состоялся широкий обмен опытом организаторской, идейно-воспитательной и профилактической работы по укреплению законности и правопорядка, воспитанию у советских граждан высокого правосознания и чувства гражданского долга.

(ТАСС).

ОЖИВЛЕННО НА ГОРНОЙ НИВЕ

За корма в горах агитировать никого не нужно. Тем более после нынешней суровой зимы. Сеять их, обеспечить высокую отдачу распаханных долин — с таким настроем живут и работают сейчас механизаторы области.

Уже в середине апреля тракторные агрегаты начали бороздить поля. К двадцатому числу в Онгудайском районе засеяли первые десятки гектаров. Сейчас за сутки в горах вспахивают до 3,5 тысячи гектаров. И разрыв между пахотой и севом сокращается с нарастанием тепла, с прогревом почвы. В поле 130 звеньев и отрядов, вооруженных почти тысячью тракторных агрегатов, многие из них обеспечены сменными экипажами.

Перед выездом в поле во всех районах Горного Алтая прошли научно-практические конференции земледельцев. Можно привести немало примеров того, как их выводы и рекомендации уже работают на урожай, с какой решительностью специалисты применяют на горном кормовом поле достижения науки и передового опыта. В Усть-Коксинском районе на предпосевной безотвальной и плоскорезной обработке почвы широко используют мощные К-700. Кстати говоря, несмотря на то, что в горах весновспашки нынче больше, удельный вес противоэрозионных приемов составляет третью часть от всей обработки. В Усть-Коксе в почете плоскорезы. На каменистой же земле высокогорного Кош-Агача главное орудие — диски тяжелой бороны.

Нынче необычно много применяют в области минеральных удобрений и органики Полная норма туков, например, уже внесена почти на пятой части всего кормового поля. В Горном Алтае нынче подкармливают не только участки зерновых или силосных. В Онгудайском районе первыми начали удобрять естественный луг. Вот в этом факте — тоже характерная примета нынешней весны.

Выдержать в точности весь технологический процесс на севе, обеспечить каждому полю Знак качества — на это направлены сейчас усилия партийных и депутатских групп в поле, народных контролеров. Силы общественности тоже выступают в эти дни дозорными будущего высокого урожая.

Автомобилисты Сельхозтехники вместе с другими коллективами транспортников Горного Алтая и края отлично поработали зимой и ранней весной, доставив в горы, кроме кормов, много новых машин, запасных частей, семян, удобрений, горючего. И можно смело говорить о том, что без Сельхозтехники, без ее специализированных подразделений горное кормовое поле сейчас просто немыслимо. И тем досаднее промахи в работе областного объединения.

На заседании партийно-хозяйственного актива области директор Нижне-Уймонского совхоза И. Н. Романов посетовал, что в хозяйстве не хватает культиваторных лап, а Сельхозтехника поставляет их без учета конкретных условий каменистой горной нивы. Выступление директора совхоза было аргументированным, оно касалось проблем многих хозяйств Горного Алтая, не только Нижнего Уймона. Но за критические замечания, высказанные с партийной трибуны, последовало «внушение» от Сельхозтехники. Смысл его — хозяйство не дождется улучшения в снабжении. И более того: впредь оно не получит ни одной своехнормативной запчасти. Думается, что такой стиль далек от делового подхода.

Ю. КУЗЬМИН,
корр. «Алтайской правды».

Горно-Алтайская авт. обл.

Дневник социалистического соревнования

РЕШЕНИЯ XXV СЪЕЗДА КПСС — В ЖИЗНЬ!

ЮБИЛЕЮ ОКТЯБРЯ — ВЫСШУЮ ПРОИЗВОДИТЕЛЬНОСТЬ ТРУДА!

ПАРТИЙНЫЙ КОМИТЕТ И СОРЕВНОВАНИЕ

СИЛА ПЕРЕДОВЫХ ПОЧИНОВ

Задание двух лет — к 60-летию Октября!

Цех алюминиевого литья — один из передовых на Алтайском моторном заводе. Работает он стабильно, продукция его пользуется спросом далеко за пределами предприятия и края. Трудится тут слаженный коллектив, стремящийся поддерживать трудовые почины, развивать инициативу. Не случайно план первого квартала выполнен им на 100,7 процента, а четырех месяцев — на 101 процент. Производительность труда повысилась на 19 процентов по сравнению с прошлым годом. В авангарде этой борьбы идут коммунисты цеха.

О ходе юбилейного соревнования рассказывает секретарь партийного бюро ЦАЛ В. Ф. ГОМАЮНОВ.

Как только вышло постановление ЦК КПСС «О 60-й годовщине Великой Октябрьской социалистической революции», в нашем цехе, на участках прошли партийные и рабочие собрания. Если суммировать кратко их итоги, то это будет выглядеть так: основные усилия коллектив сосредоточивает на успешном выполнении хозяйственных планов и социалистических обязательств юбилейного года, берет на вооружение и развивает все ценное, что зарождается на предприятиях страны, на нашем заводе, в своем цехе. Рабочие, инженерно-технические работники активно включились в соревнование.

И родилось предложение: задание двух лет десятой пятилетки по росту производительности труда выполнить к 60-летию Великого Октября. Сейчас трудно сказать, кто внес его первым, да, наверное, и не в первенстве суть. Главное же в том, что предложение пришлось всем по душе, и работники основного производства, тщательно взвесив свои возможности и обсудив их в партгруппах, на цеховом собрании, внесли этот пункт в свои социалистические обязательства и настойчиво его выполняют.

Партбюро постоянно следит за ходом соревнования, направляет его в нужное русло. Времени прошло не так много, а уже семьдесят человек работают в счет августа этого года. Замечательных успехов добиваются литейщик коммунист Геннадий Максимович Минаков, кавалер ордена Трудовой славы III степени обрубщица Антонина Дмитриевна Козновская, плавильщик коммунист Василий Николаевич Смердов и многие другие.

Среди наших металлургов полное одобрение получила инициатива рабочих московского электромеханического завода имени Владимира Ильича. Сквозное соревнование, начатое бригадой литейщиков коммуниста В. А. Тиунова, набирает силу день ото дня. Недаром первой на заводе ей присвоено звание «Коллектив рабочей гарантии». Не было случая, чтобы бригада подводила связанные с нею единой технологической цепочкой бригаду В. Н. Аксенова из восьмого механического цеха и смену мастера М. М. Конева из второго моторосборочного цеха.

Как-то в партийное бюро цеха пришли бригадир бригады обрубщиков комсомолка Екатерина Трайзе и начальник участка Н. Т. Литвинов. А нужно заметить, что незадолго до этого узнали на заводе о новой инициативе бригады слесарей-инструментальщиков Героя Социалистического Труда В. С. Ланцова. Рассказала о ней и наша многотиражная газета «Моторостроитель». Инструментальщики предложили работать на основе коллективной ответственности, то есть отвечать за каждого члена бригады не только морально, но и материально. Хорошее начинание, решили коммунисты цеха, и нам стоит его поддержать: ведь у нас основной метод работы — бригадный. Но прежде надо было как следует все взвесить, чтобы знать, с какими конкретными предложениями идти к людям.

Жизнь, однако, опередила события. Е. Трайзе сказала тогда:

— Наша бригада внимательно познакомилась с тем, что предлагают инструментальщики. Считаем, что мы не только можем так работать, но и должны. Словом, решили поддержать инициативу. Это общее мнение бригады.

Партбюро к нему полностью присоединилось. Почин продолжает находить поддержку в коллективе цеха: ныне уже четыре бригады работают по этому принципу.

Большой вклад в ускорение технического прогресса вносят инженерно-технические работники цеха. Сто десять человек — практически все ИТР — участвуют в соревновании на основе личных творческих планов, 118 кадровых рабочих соревнуются за звание «Лучший наставник завода». В числе их — наладчик коммунист А. И. Соколов, слесарь-ремонтник И. Н. Бабаев, кавалер ордена Трудового Красного Знамени коммунист В. Т. Перминов.

Разумеется, в цехе решены не все проблемы. В частности, думаем над тем, как еще выше поднять квалификацию работников, укрепить дисциплину. Но главного мы добились: в атмосфере поиска, совместной заботы об успехах цеха идет сегодня работа. Чувствуется общее настроение: работаешь в современном цехе, на современном оборудовании — так добейся того, чтобы твой труд соответствовал современным меркам — высокопроизводительно используй оборудование, крепи дисциплину, организуй дело так, чтобы отдача была максимальной.

Бригада ткачей Барнаульского меланжевого комбината, которой руководит опытный мастер Иван Николаевич Игнашин, по итогам социалистического соревнования в первом квартале была признана лучшей на комбинате. На счету коллектива тысячи метров добротной сверхплановой ткани, полученной благодаря четкой организации труда в бригаде, высокому мастерству ткачих — большинство из них работает на сверхтиповом уплотнении.

Основным условием высокоэффективной работы в коллективе по праву считают бездефектное изготовление продукции. Ткань сдается только с первого предъявления, что само по себе уже исключает затраты средств и времени на устранение дефектов. А высокое качество, достигаемое заботливой и умелой эксплуатацией оборудования, постоянным содержанием машин в высокой технологической готовности, высоким мастерством и взаимозаменяемостью всех членов коллектива, в свою очередь положительно влияет на повышение производительности труда, на эффективность всей работы.

В честь 60-летия Великого Октября передовые ткачи решили добиться присвоения бригаде почетного звания коллектива высокой эффективности производства, задания двух лет выполнить к 13 сентября, выдав сверх плана 76 тысяч метров высококачественной ткани.

НА СНИМКЕ: бригадир И. Н. Игнашин, ткачихи Александра Пум и Галина Соколова.

Фото В. Выборова.

ФОНДООТДАЧЕ — РАСТИ

ВЕСЬ ОБЪЕМ прироста валовой продукции в девятой пятилетке коллектив нашего предприятия получил за счет роста производительности труда. В первом квартале 1977 года по сравнению с соответствующим периодом года 1976-го валовая продукция выросла на 8,8 процента, производительность труда — на 9,7. То есть тенденция получать весь прирост объема валовой продукции за счет роста производительности труда утвердилась прочно.

Сейчас партийная, профсоюзная организации, администрация завода нацеливают рабочих, коллективы бригад, смен, участков на то, чтобы к седьмому ноября выполнить двухлетний план. Юбилею Октября — высшую производительность труда! Но это требует от администрации создания всех условий, чтобы рабочие смогли досрочно выполнить личную и коллективную двухлетку. Что же для этого делается?

Прежде всего, обновляется активная часть основных производственных фондов. В нынешнем году в общей сложности будет внедрено 20 автоматов, полуавтоматов и агрегатных станков, более пятидесяти прогрессивных штампов. Принимаются меры по механизации сборочных работ, как наиболее трудоемких. Ввод в строй механизированных складов значительно уменьшил ручной труд во вспомогательном производстве. Сегодня удельный вес автоматов, полуавтоматов и специальных агрегатных станков в общем парке оборудования составляет 45,5 процента. Это значительно выше, чем на многих предприятиях нашей отрасли.

Вместе с тем надо всемерно повышать отдачу основных фондов. Один из путей — увеличение коэффициента сменности. В минувшем году коэффициент сменности оборудования достиг 1,71, что соответствует нормативу. Нынче он будет 1,72, а к концу пятилетки достигнет 1,75. А коэффициент сменности оборудования в 1976 году был 0,75 при нормативе 0,8. Стало быть, здесь есть над чем работать.

Мощным фактором, позволяющим эффективнее использовать технику, является социалистическое соревнование. Можно назвать сотни рабочих, достигших высокой выработки. И среди них немало таких, кто благодаря новаторским приемам и методам работы сумел добиться наивысшей для его профессии производительности труда. Возьмите сталевара Н. И. Ратушняка, стерженщицу Н. В. Виноградову, заливщика А. Н. Котельникова, бригаду кузнецов-штамповщиков Н. И. Громова, участок наплавки лемехов, руководимый мастером Г. С. Кусовой, сверловщицу Г. С. Смирнову, шлифовщика П. А. Криволапова. Все они в совершенстве освоили технику, умело и производительно ее используют. Они научились рационально тратить каждую минуту рабочего времени. Рабочие-передовики — люди беспокойные. Они не могут мириться с плохой или даже посредственной организацией труда. Нет никакого сомнения, что наши правофланговые, новаторы производства порадуют Родину, выполнив к ее славному юбилею двухлетнюю программу.

Всемерное увеличение фондоотдачи — одна из главных забот экономических служб завода. Мне хотелось еще сказать, какое влияние оказывают экономические службы завода на устранение диспропорций, на техпрогресс, распиливку «узких» мест производства. Прежде всего, экономисты борются за то, чтобы во всех подразделениях завода соблюдались и совершенствовались нормы. У нас разработаны технико-экономические нормативы и доведены до исполнителей. Приказом директора завода вменено в обязанность всем руководителям служб разработать мероприятия по достижению установленных нормативов и дальнейшему упорядочению их. Возьмем коэффициент использования мощностей и коэффициент загрузки оборудования. За нормативы отчитывается главный технолог завода. А контроль ведет планово-экономический отдел. Нормативы по снижению трудоемкости контролирует отдел труда и зарплаты. Нормативы по оборотным средствам в поле зрения финансового отдела.

Понятно, что экономическим службам где прямо, а где косвенно предоставлено право применять санкции к тем службам, к тем руководителям, которые не обеспечили выполнение нормативов в указанные сроки. Такая мера повышает ответственность.

Самое пристальное внимание уделяем техническому нормированию. На сегодняшний день 78 процентов норм у нас технически обоснованные. Нормирование стало важным средством борьбы за повышение производительности труда. Сегодня обычное явление, когда рабочие по собственной инициативе просят повысить им нормы выработки. Понятно, что происходит это в тех случаях, когда на рабочих местах освоена новая техника, более прогрессивная технология, значительно улучшена организация труда.

Мы далеки от мысли, что использовали все возможности для усиления влияния экономических служб на производство. Многое еще предстоит сделать, чтобы увеличить отдачу основных фондов. Но широкий размах юбилейного соревнования облегчает достижение этой цели.

В. МОЛЧАНОВ,
заместитель директора завода «Алтайсельмаш» по экономическим вопросам.
г. Рубцовск.

В руках каждого — общий успех

ХОЧУ РАССКАЗАТЬ об одном непременном условии повышения производительности труда. Это — инициатива самого рабочего. Будь настойчив, ищи резервы, не жди, когда кто-то устранит помехи, а сам со всей пробойностью и принципиальностью добивайся их устранения — и успех придет наверняка.

Вот, например, мы, токари, сами разработали технологию обработки всех корпусных деталей шлюзового затвора — и дело пошло у нас, прямо скажу, здорово.

А было так. Раньше шлюзовый затвор — он регулирует не воду, а поток зерна на элеваторах — делали на одном из курских заводов. В 1974 году съездили туда наши специалисты и привезли технологию: внешняя обработка — на карусельном станке, внутренняя — на шлифовальном. А у нас на заводе и станков-то таких нет! Вот и начали мы смотреть, прикидывать — нельзя ли приспособить к этому делу обыкновенный токарный станок?

Так появилась борштанга — несложное приспособление, несущее на себе несколько резцов. Вращается борштанга, а вместе с нею — и резцы, к ним-то и подводится обрабатываемая заготовка — корпус затвора.

Конечно, борштанга помогла цеху в кратчайший срок освоить производство нового изделия, резко повысить производительность на этой операции. Все это очень важно, но я хочу сказать о том, что не было бы всех этих достижений, если бы мы, рабочие, были простыми исполнителями. Ведь могли же мы подождать, пока завод приобретет карусельный и шлифовальный станки, и уже потом делать все «по чертежу». Был опыт курского завода, мы точно скопировали бы его для себя — кто бы упрекнул нас? Но вот нашлось то, что построже контролера и мастера, — наша рабочая совесть, наше чувство причастности к общему делу. И мы подумали: разве то, что касается завода, не касается лично тебя?

Очень даже касается. Вот почему мы и сейчас, когда технология уже полностью отлажена, продолжаем искать новые резервы повышения производительности труда. И находим! Борштанга позволила изготавливать каждому из нас по четыре корпуса в смену. Потом мы довели сменную производительность до пяти, потом — до шести. Казалось, все резервы исчерпаны — ни скорость увеличить, ни лишних резцов добавить, да и мастерство станочников не вызывало сомнений — все пятый разряд оправдывали с запасом.

Но вот присмотрелись; много времени уходит на переналадку с черновой обработки на чистовую — приходилось останавливать станок, заменять и настраивать все резцы. Оказалось, можно и этого избежать, если предварительную и окончательную обработки вести не на одном и том же, а на разных станках. Теперь каждый из нас обрабатывает за смену по 8—9 корпусов, годовая программа с 1.700 поднялась до 3.200 изделий. Лучшая организация труда сказалась и на качестве — шлюзовой затвор вот уже второй год поступает потребителям с государственным Знаком качества.

Восемнадцать лет работаю в цехе и не ощущаю однообразия, наоборот: каждый день — что-то новое. Интересы трудовой жизни, как мир, неисчерпаемы, производство всегда в развитии, и нет ему предела. Для того, кто неравнодушен к делу, не бывает скучных будничных дней.

Вот уже несколько лет подряд товарищи избирают меня профгрупоргом смены. Редкий день пройдет, чтобы мы не собрались, не поговорили о своих делах. Коллективно решать все возникающие вопросы стало нашей потребностью. Мы обязательства свои коллективно принимаем, надеясь на помощь и поддержку товарищей, и отчитываемся за их выполнение тоже перед коллективом. А спрос за работу у нас строгий, потому что знаем: от каждого зависит общий успех. Я, например, работаю сейчас уже в счет августа, с таким же опережением идут и многие мои товарищи. На последнем собрании — было это перед Первомаем — мы подсчитали, что набранный темп позволяет выполнить план двух лет к 60-летию Октября. Значит, слово свое сдержим.

А. СИНЮКОВ,
токарь Бийского машиностроительного завода Союзсельхозтехника.

РЕЗЕРВЫ ШИННИКОВ

Рейд «АП»

Итоги работы цеха вулканизации за четыре месяца не радуют барнаульских шинников. Недоданы тысячи покрышек. Не выполнен план по росту производительности труда. Участники рейда, который проведен в цехе, попытались выяснить, что сделано и что необходимо сделать для преодоления отставания важнейшего производства Барнаульского шинного завода.

Цех вулканизации — конечное звено работы шинников. Здесь производятся заключительные операции по изготовлению покрышек. Отсюда новые шины направляются на склад готовой продукции. Но на протяжении ряда лет цех этот — «притча во языцех» на заводе, вечный отстающий. Неверно будет сказать, что на предприятии смирились с таким положением. Нет, и главный инженер завода В. Е. Пасхалис, и начальник производства цеха вулканизации В. И. Полухин приводят перечень мер, принимавшихся и принимаемых в отношении этого цеха.

Среди этих мер: прокладка новых трубопроводов, которые заметно снизят уровень шума, изоляция вулканизаторов и труб, что позволит уменьшить теплоизлучение, монтаж еще одной приточной вентиляции. Конечно, осуществление этих мероприятий скажется на повышении производительности труда, улучшении условий работы вулканизаторщиков. Но многое зависит от самого коллектива цеха, особенно от его ремонтных служб.

Если станочник (будь то токарь или фрезеровщик) может хотя бы частично навертать упущенное время за счет ускорения режимов обработки деталей, то при вулканизации покрышек это исключено. Она «варится» при определенной температуре, давлении, в расчетное время. И невозможно ускорить этот процесс. А потому необходимы исправная работа оборудования, сокращение простоев.

Вулканизаторщики же в обиде на ремонтников. Еще бы — каждый день в цехе простаивает около 75 форматоров-вулканизаторов. Это сотни, десятки сотен «несваренных» покрышек. Но и работающее оборудование не всегда соответствует своим техническим данным.

Много времени теряется на сбросе тепловых параметров вулканизаторов. Дело в том, что новую шину «варят», когда тепловой режим оборудования снижен до определенной величины. Приходится ждать по 10—15 минут вместо 1—1,5 по норме. Подсчитано, что при сокращении времени сброса тепла до нормы цех дополнительно будет изготавливать сотни покрышек в сутки. Чтобы достичь этого, надо заменить регулирующую арматуру, установить обратные клапаны. Чем скорее будет выполнена эта работа, тем быстрее повысится производительность оборудования.

Есть претензии у рабочих и к киповцам. Контрольно-электронный прибор — самый капризный у форматора-вулканизатора. Часто он выходит из строя, поэтому автоматика не срабатывает. Вулканизаторщик вынужден орудовать вручную.

Немало времени уходит понапрасну и из-за недостаточного количества кран-балок. Каждый ряд вулканизаторов должен иметь три кран-балки, но, как правило, работает лишь одна. Это не позволяет быстро снимать готовые шины: кран один, а вулканизаторов — 18 штук. И теряется время, не в полную силу работает оборудование.

Администрации цеха, техническим службам следует уделить больше внимания ремонту и наладке машин. Именно здесь кроются резервы повышения производительности труда, увеличения производства покрышек.

Не секрет, что цех вулканизации — один из трудных по условиям труда на шинном заводе. Здесь жарко, шумно, большая влажность. Не удивительно, что в цехе самая высокая текучесть кадров. Вроде бы ясно — улучшение условий труда поможет закрепить кадры. Но вот такой факт: во время проведения рейда не работало два мощных вентилятора, один из них — уже три недели.

В цехе на каждом шагу можно увидеть такую картину: рабочий катит одну, а то и две шины. Много ручного труда применяется при загрузке и выгрузке покрышек в форматоры, при разбраковке и сдаче готовой продукции. Правда, скоро обещают пустить механизированную линию заключительных операций, но она освободит от тяжелого труда только часть рабочих. На повестке дня — полная механизация всех вспомогательных операций.

Для реализации мер по повышению производительности труда, обеспечению ритмичности производства цех вулканизации недавно поделен на два самостоятельных цеха. Думается, эта реорганизация позволит быстрее вывести его из прорыва, поднять до уровня передовых коллективов. К этому призывают социалистические обязательства в честь 60-летия Великого Октября.

М. СБЫТОВ, В. ЗАРЕЦКИЙ,
вулканизаторщики Барнаульского шинного завода;
В. ПОЛЯКОВ, корр. «Алтайской правды».

Не упускать возможности, концентрировать ресурсы

Обзор капитального строительства

НАСТУПИЛА САМАЯ БЛАГОДАТНАЯ ПОРА для строительства. Уже апрель предоставил широкие возможности для разворота работ. И надо отметить, что многие подрядные организации в полной мере использовали эти возможности. Перевыполнил месячное задание на шесть процентов Главалтайводстрой. Рост объемов строительства и монтажа к соответствующему уровню прошлого года составил у него двенадцать процентов. Справился с апрельским планом трест Алтайтрансстрой. Высоки показатели за этот месяц у Алтайавтодора и Алтайколхоздорстроя. Одну треть годового плана выполнили за четыре месяца мостопоезд № 403 и мостостроительное управление № 30.

В целом же по краю четырехмесячная программа капитального строительства недовыполнена на пятнадцать процентов. В наибольшей степени здесь сказалось отставание подразделений Главалтайстроя. С планами справляется лишь один строительно-монтажный трест — Бийский № 122. В апреле главк выполнил работ меньше, чем в марте. Отстает стройка Коксохима. Между тем, обеспечение объектов не ухудшилось, предприятия стройиндустрии планы выполняют. Все это наводит на мысль, что отставание явилось результатом не только таких объективных причин, как недостаток людей. В большей степени отразились недостатки в организации дела.

Среди коллективов энергостроителей без срывов работает с начала года СУ Бийской ТЭЦ.

Лишь 82 процента четырехмесячной программы освоил Алтайсельстрой.

Улучшили в апреле работу многие предприятия трестов Алтайстройиндустрия и Алтайсельстройконструкция, объединения Алтайстройматериалы.

Сильно ослабленной оказалась работа по развитию ребрихинской инициативы. С начала года заселена лишь 41 квартира. Кроме Быстроистокского, Егорьевского, Змеиногорского, Косихинского, Кулундинского, Табунского и Алтайского районов, нигде жилье пока не сдавалось.

Как видим, положение в капитальном строительстве, несмотря на некоторые сдвиги к лучшему, остается сложным. И это требует от горкомов и райкомов партии усилить внимание к деятельности подрядных организаций, совхозных и колхозных строительных бригад. Все случаи сильного отставания должны быть рассмотрены. Надо глубоко вскрыть причины отставания и принять все меры к недопущению его в дальнейшем. Требуется сконцентрировать силы строителей прежде всего на ведущих стройках.

В эти дни одной из насущных забот должна быть как в подрядных организациях, так и у партийных и советских органов на местах — подготовка к приему студенческих строительных отрядов. Следует добиться, чтобы в ближайшее время не было ни одного нерешенного или неясного вопроса, связанного с использованием на стройках студентов.

Обзор подготовлен отделом строительства крайкома КПСС и редакцией «Алтайской правды».

ВОТ УЖЕ НЕСКОЛЬКО ЛЕТ соревнуются коллективы Барнаульского завода механических прессов и Славгородского завода кузнечно-прессового оборудования. Готовясь достойно встретить 60-летие Великого Октября, рабочие и служащие этих предприятий развернули социалистическое соревнование за повышение эффективности и качества работы. Десятки бригад взяли обязательства выполнить план двух лет к 7 ноября. Дополнительные обязательства взяли работники всех цехов и участков. Слово — представителям коллективов.

Перекличка соревнующихся

В ритме пятилетки

В. М. ЛЕБЕДЕВА, инженер по соцсоревнованию Барнаульского завода механических прессов:

— Славный юбилей в жизни страны наш коллектив встречает с чувством хорошо исполненного долга. План четырех месяцев по объему реализованной продукции перевыполнен, сверх плана произведено продукции на 73 тысячи рублей. Прирост продукции по сравнению с соответствующим периодом прошлого года составил 169 тысяч рублей. Почти весь прирост достигнут за счет повышения производительности труда.

Передовые коллективы, показывающие пример самоотверженной работы, награждаются призами, удостаиваются званий, заносятся в книгу Почета. Это — бригада слесарей - маслопроводников В. Э. Бейзе, бригада станочников А. Д. Чебанова, бригада слесарей Д. Г. Ильина. Именно на них равняются на нашем предприятии, с них берут пример.

Недавно чеканочный пресс К-8336 был удостоен Знака качества. Это пятая модель пресса, выпускаемая заводом с почетным пятиугольником.

Коллектив предприятия уверен, что социалистические обязательства юбилейного года — реализовать сверх плана продукции на 100 тысяч рублей — будут перекрыты. Результат работы четырех месяцев — подтверждение этому.

В. Г. РАКИТИН, председатель завкома профсоюза Славгородского завода кузнечно-прессового оборудования:

— Программу четырех месяцев наш коллектив перевыполнил по всем основным технико-экономическим показателям. Фундамент для этого был заложен заранее. В течение последних лет на заводе освоено немало нового, высокопроизводительного оборудования. В том числе токарные полуавтоматы, аппараты для безвоздушного распыления краски, комбинированные ножницы для резки металла до 16 миллиметров и так далее.

Поработали мы и над совершенствованием метода обработки деталей, освоением передовой технологии и оснастки: внедрили комплект универсально-сборочных гибочных штампов, ряд приспособлений для установки и снятия коробок скоростей фрезерных станков при ремонте.

Определенную роль сыграл и ряд мероприятий, направленных на улучшение условий труда и на повышение уровня механизации.

Значительное снижение брака в текущем году достигнуто за счет совершенствования процесса литья.

И, конечно, решающую роль сыграло социалистическое соревнование. В юбилейном году оно набрало большую силу. Сказалась и такая прогрессивная форма организации труда, как работа 14 бригад на единый наряд. Благодаря этому бригада токарей М. Т. Остапенко, например, увеличила производительность труда на 16 процентов.

Во всех подразделениях завода нашла поддержку инициатива бригады слесарей-сборщиков В. Н. Кинебас, первой включившейся в движение под позунгом: «Пятилетке качества — рабочую гарантию!».

В юбилейном году мы стремимся как можно оперативнее подводить итоги соревнования, рекорды передовиков сразу становятся известны всему коллективу, на них учатся, по ним равняются. Все наши устремления сейчас направлены к тому, чтобы достойно встретить 60-летие Октября.

ПАРТГРУППА И СЕВ

РАБОЧЕЕ МЕСТО — ПОЛЕ

Фоторепортаж

(Окончание. Нач. на 1-й стр.).

юбилею Октября. Для такого решения были основания: весь посевной инвентарь и вся техника давно уже стояли на линейке готовности, и каждый в колхозе знал, что ему предстоит делать. Коммунисты же позаботились о всестороннем партийном обеспечении страды: созданы две партийные и две партийно-комсомольские группы, распределены обязанности среди коммунистов.

Все это я узнал не в кабинете, секретаря парткома Н. Н. Татьянкина нужно «ловить» только в поле. Мы с Николаем Николаевичем едем на полевой стан, и то и дело в машине пищит рация: отовсюду поступает оперативная информация о ходе работ. «Около 6 тысяч гектаров составляет пашня в хозяйстве, — говорит Татьянкин, — сейчас заканчиваем сев гороха, сахарной свеклы — дело за погодой, очередь за зерновыми. В этом году мы обязались продать государству 65 тысяч центнеров зерновых. Однако, взвесив свои возможности, выдвинули встречный план — продать дополнительно 11 тысяч центнеров зерна.

На снимках: секретарь парткома Н. Н. Татьянкин — идет оперативная информация; кандидат в члены КПСС Виктор Абрамов — механик. Ему парторганизация поручила вести агитационную работу; частый гость на полях коммунист А. А. Потапов — шофер-продавец райпо.

А. ПАВЛУШКИН,
специальный корреспондент «Алтайской правды».
Павловский район.

В странах социализма

ОТВЕТСТВЕННОСТЬ НЕСУТ ВСЕ

Когда Эрика Штайнфюрер произнесла эти слова, она вряд ли могла предположить, что станет «крестной матерью» нового трудового движения. Она работает мотальщицей на Берлинском электроламповом заводе, а ее почин уже нашел последователей на многих предприятиях других отраслей. В чем его суть и притягательная сила? Вот что говорит об этом сама Эрика:

— Я часто задумывалась над тем, как сделать наше соревнование еще более действенным и интересным. На первый взгляд кажется, что тут ничего нового не придумаешь. Взяли обязательства. Выполнили. Бригаде присвоили звание «Коллектив социалистического труда». Ну, а дальше? Мы часто говорим о неиспользованных резервах. Но ведь их надо сначала открыть, а потом использовать. И вот я подумала — ведь мы сплошь и рядом не используем самый главный и очень важный резерв, заключенный в нас самих.

И вот к какому выводу пришла Эрика Штайнфюрер:

— Даже если моя бригада отличная, на моем рабочем месте все зависит от меня самой, от моих рук и моей головы. Если я рассуждаю неправильно, то не могу правильно работать, если я тружусь качественно, то и продукция получается качественной. Добросовестный, с полной отдачей труд на моем рабочем месте дает мне право предъявлять высокие требования ко всем, от кого зависит моя работа. Чтобы выпускать отличную продукцию, я должна требовать того же от других. «Каждый каждому — качество» — этот принцип исключает всякие оговорки и оправдания.

И обобщение:

— Если я чувствую себя ответственной за мое предприятие, то я обретаю моральное право требовать такой же ответственности и от других. Если все будут трудиться качественно, то, представляете, как обогатится наша жизнь.

Известно, что все гениальное просто. Качественный труд в социалистическом обществе, по существу, означает более высокое качество жизни. При одном, конечно, условии: так трудиться должен каждый. Наверное, поэтому инициатива Эрики Штайнфюрер получила поддержку не только в сфере материального производства. Об этом свидетельствуют тысячи писем и резолюций, поступивших в редакции газет от коллективов кооперативных и торговых предприятий, учреждений здравоохранения и просвещения, вузов и научно-исследовательских институтов. Повышение качества рассматривается в них как главная проблема, от решения которой зависит достижение других народнохозяйственных целей.

Известно и другое: всякое новое не без труда прокладывает себе путь. Вот что пишут, например, члены молодежной бригады Петера Кайзера из берлинского строительного треста:

«Для нас важным является не только выполнение плановых заданий — определяющим фактором нашей работы должно быть качество. Конечно, такая постановка вопроса вызвала и споры. Не все были согласны с тем, что каждый должен сам нести ответственность за свою халатность. Но в конце концов мы пришли к единому мнению: за все возникшие по нашей вине недостатки полную ответственность несем мы сами. Это записано в наших обязательствах. В случае ошибок и брака в работе мы будем ликвидировать недоделки после смены, без оплаты».

Опытная швея Вальтрауд Хельм с народного предприятия «Женская мода» пишет: «Правильно сказала Эрика Штайнфюрер — важно не только по-ударному трудиться, но и жить по-социалистически. Претворению в жизнь принципа «Каждый каждому — качество» способствует шефство над отстающими, наставничество. Я лично взяла шефство над одной из молодых работниц и обязуюсь помочь ей добиться выполнения норм при соблюдении высокого качества».

Зерна доброго почина Эрики Штайнфюрер попали на благодатную почву — ее призыв нашел отзвук в сердцах миллионов тружеников демократической Германии.

Урзула КОЛЬБЕ.
(Панорама ГДР — АПН).

АМБИЦИИ И РЕАЛЬНОСТЬ

В хоре лицемерных «защитников» прав человека, якобы нарушаемых в социалистических странах, западноберлинские голоса явно не довольствуются ролью подпевал. С точки зрения некоторых деятелей здешнего сената Западный Берлин способен на большее. Об этом Западу намекают из рядов правящей коалиции и оппозиции. Один из лидеров оппозиционного христианско - демократического союза бургомистр района Шарлоттенборг Легин с фельдфебельской прямотой предложил Западу использовать город в качестве плацдарма для развертывания «наступления свободы».

Впрочем, в Западном Берлине не только намекают и предполагают, но и активно действуют. Буржуазные средства массовой информации, извращая Заключительный акт совещания в Хельсинки, против проведения которого они в свое время вели стрельбу до последнего пропагандистского патрона, безудержно лгут о попрании человеческих свобод в социалистических государствах. Эта заведомая ложь сопровождается рекламированием Западного Берлина как некоего «бастиона демократии» и «города свободы».

Что касается прогрессивной общественности Западного Берлина, то она по достоинству оценивает действия организаторов новой антисоветской кампании и требует прежде всего разобраться в делах домашних.

Передо мной брошюра «Два года борьбы против запрета на профессии», изданная студенческим комитетом Технического университета. В Западном Берлине, пишут ее авторы, в среднем ежедневно 40 человек подвергаются проверке на «верность конституции», три — допросам. Еженедельно двух человек не допускают на государственную службу или увольняют ввиду «политической неблагонадежности». Эта статистика учитывает лишь факты, ставшие общеизвестными.

Попытки властей заткнуть рот инакомыслящим вызвали мощную реакцию протеста. В декабрьские дни прошлого года 20 тысяч студентов и преподавателей вышли на улицы города, требуя от сената прекратить практику «запретов на профессии». 100 профессоров и доцентов Высшей педагогической школы в открытом письме выразили негодование по поводу лишения работы учителя Г. Германа, вся «вина» которого состояла лишь в том, что он был избран в состав руководства организации «Совместные демократические акции студентов». «Вне зависимости от своих партийно-политических взглядов мы выступаем против новой попытки сената ограничить демократические права и подорвать конституцию», — говорится в письме ученых.

Борьба в защиту конституции стала актуальнейшей задачей, подчеркивается в резолюции западноберлинского Комитета защиты демократических прав.

Ведомства Западного Берлина при помощи «доносчиков и информаторов» ведут тайные досье. В результате тысячи людей подвергаются травле, их лишают возможности работать. Горькая ирония состоит в том, что сейчас в Западном Берлине постоянно растут две величины: армия «доносчиков и информаторов» и армия безработных. В рядах последней более 38 тысяч, лишенных элементарного человеческого права на труд.

Таковы лишь некоторые факты западноберлинской действительности. Они восстают против очередного амбициозного порыва некоторых местных деятелей выступать в роли «учителей» от демократии и свободы.

А. ЕГОРОВ,
соб. корр. АПН.
Западный Берлин.

ПРЕТВОРИТЬ В ЖИЗНЬ ДОГОВОРЕННОСТИ

ВЕНА. (Корр. ТАСС). В венском дворце Хофбург возобновились переговоры о взаимном сокращении вооруженных сил и вооружений в Центральной Европе. На пленарном заседании выступили глава делегации ГДР посол И. Эзер и глава делегации Нидерландов В. Я. де Фос ван Стейнвайк.

На состоявшейся после пленарного заседания пресс-конференции для местных и иностранных журналистов И. Эзер подчеркнул актуальность достижения на переговорах конкретных взаимоприемлемых результатов, что привело бы к уменьшению высокой концентрации военной мощи в центре Европы.

Выступление на пленарном заседании западного представителя свидетельствует о том, что Запад по-прежнему пытается извлечь для себя из венских переговоров односторонние преимущества.

Де Фос ван Стейнвайк, в частности, ратовал на этом заседании лишь за сокращение сухопутных сил, тем самым он подтвердил позицию Запада, упорно уклоняющегося от сокращения таких существенных компонентов современных вооруженных сил, как ВВС, ракетные войска, а также вооружений и боевой техники.

Для того, чтобы сделать возможным прогресс на пути к достижению соглашения об эффективном сокращении вооруженных сил и вооружений в Центральной Европе, западные участники должны отказаться от своей нереалистической позиции и на основе договоренностей от 1973 года внести конструктивный вклад в успешный ход переговоров.

И. МАСЛОВ.

По страницам местных газет

ИСПОЛЬЗОВАТЬ КАЖДУЮ МИНУТУ

Истинно хлеборобское отношение к земле показывают сейчас механизаторы совхоза «Березовский». Они стараются высокопроизводительно использовать каждую минуту. Только в один из майских дней, работая с раннего утра и до темна, Василий Павлович Попов задисковал 106 гектаров почвы при норме 22, комсомолец Сергей Павлович Алехин провел боронование на 130 гектарах вместо 29 по норме.

«Животновод Алтая».
Чарышский район.

ДЛЯ РЕМОНТА К-700

В колхозе «40 лет Октября» закончен монтаж оборудования в цехе технического обслуживания и текущего ремонта тракторов К-700. Этот цех, работающий от Краснощековского отделения Сельхозтехники, будет обслуживать все 80 имеющихся в районе тракторов К-700.

«Огни коммунизма».
Краснощековский район.

ПАМЯТЬ ЖИВА

Городской народный краеведческий музей установил переписку с женой героя гражданской войны на Алтае А. А. Белова, расстрелянного 27 ноября 1918 года на станции Алтайская, П. С. Беловой. Получены фотографии отважного большевика-подпольщика, копии его писем, написанных в колчаковских застенках. П. С. Белова сообщила интересные факты о других подпольщиках, памятник которым установлен на привокзальной площади Новоалтайска.

«Ленинское знамя».
г. Новоалтайск.

ЮНЫЕ ТЕХНИКИ — КОСМОСУ

В средней школе № 24 открылась выставка детского технического творчества. Она проводится под девизом «Юные техники — космосу». Этой теме посвящено 25 моделей.

Экспонируются здесь и модели общего профиля — сельскохозяйственные, промышленные и прикладного искусства.

Особое внимание привлекают модели учащихся средних школ № 2, 6, 11 и восьмилетней № 5.

«Коммунистический призыв».
г. Рубцовск.

ГЛАВНАЯ СТРОЙКА СОВХОЗА

В совхозе «Энгельский» готовится к сдаче в эксплуатацию первая очередь откормочной площадки для овец. Проведены планировка и разметка площадки, забетонированы основания под столбы, заготовлены сетка, опоры.

Полностью же площадку на 5 тысяч овец, главную стройку совхоза, планируется ввести в строй нынче в июле.

«Сельская правда».
Михайловский район.

МАСТЕР-УМЕЛЕЦ

Несколько лет работает в трикотажном цехе горбытобъединения вязальщик Анатолий Мина. В умении вязать он не уступает лучшим мастерицам. За добросовестный труд ЦК ВЛКСМ наградил Анатолия значком «Мастер-умелец».

На трудовом календаре комсомольца уже август 1977 года.

«Строитель коммунизма».
г. Камень-на-Оби.

ГОТОВЯТ ЛЕТНИЙ ЛАГЕРЬ

В совхозе «Приобский» готовят летний лагерь для скота. В нем смонтирована доильная установка типа «Импульс», с помощью которой будут доить 400 коров.

Бригада монтажников под руководством инженера-энергетика В. Н. Архипова установила в летнем лагере вакуум-насосы, охладитель молока, подводит линию электропередачи.

Во второй половине мая животноводы переведут дойные гурты на пастбище.

«Ударник труда».
Быстроистокский район.

«КОНКОРД» ПОЛЕТИТ В НЬЮ-ЙОРК

НЬЮ-ЙОРК. (Корр ТАСС). Сверхзвуковые пассажирские самолеты «Конкорд» начнут в ближайшие дни испытательные полеты в Нью-Йорк, а с 20 июня откроют регулярное воздушное сообщение. Об этом объявили английская авиакомпания «Бритиш Эйруэйз» и французская «Эр-Франс».

Это стало возможным после того, как федеральный судья М. Поллак постановил, что наложенный ранее местными властями запрет на посадки этого англо-французского детища в нью-йоркском аэропорту является неконституционным, и отверг, как необоснованные, ссылки на повышенное загрязнение им окружающей среды и высокий уровень шума.

Борьба вокруг разрешения на полеты «Конкорда» в США была очень длительной и острой. Американские авиатранспортные компании, отказавшись в свое время от создания собственного сверхзвукового пассажирского самолета, делали все возможное, чтобы оградить себя от опасного англо-французского конкурента. Они оказывали сильное давление на правительство и конгресс США. В столкновение по поводу судьбы «Конкорда» были вовлечены правительства США, Англии и Франции, и это вызвало серьезные трудности в отношениях между ними.

После долгих и трудных переговоров и ожесточенной полемики федеральные власти США вынуждены были разрешить приблизительно год тому назад полеты «Конкорда» в Вашингтон на испытательный срок в 16 месяцев. Однако богатый пассажирами Нью-Йорк до сих пор оставался недоступным из-за оппозиции местных властей, за спиной которых стояли американские авиатранспортные компании.

Ю. РОМАНЦОВ.

ХРОНИКА • СОБЫТИЯ • ОТКЛИКИ • ЗА РУБЕЖОМ

ПОЗИЦИЯ ГЕРМАНСКОЙ КОМПАРТИИ

БОННН. (ТАСС). Закончившаяся в Лондоне сессия совета НАТО явилась вызовом миролюбивым силам. Участники ее одобрили разработку новой программы вооружений, которая поглотит миллиардные суммы, заявил секретарь правления ГКП К.-Г. Шредер, выступая в Дюссельдорфе. Тревожным, сказал он, является тот факт, что страны НАТО стремятся найти выход из экономического кризиса путем нового раунда гонки вооружений, планируемого на 80-е годы. Население этих стран испытывает новые тяготы, не говоря уже о том, что дорогостоящая гонка вооружений будет иметь опасные последствия для дела мира.

Разоблачая прозвучавший на сессии совета НАТО миф об «угрозе со стороны социалистических стран», К.-Г. Шредер указал, что именно социалистические страны, действуя в духе договоренностей, достигнутых в Хельсинки, неоднократно выступали с предложениями в целях осуществления мер по разоружению.

ДОКТОР СТАНИСЛАВ И ДРУГИЕ

Советский человек за рубежом

В тот день в педиатрическом отделении госпиталя при университете Замбии собрался консилиум врачей. Речь шла о жизни девочки Венни Макето, которой накануне исполнился месяц со дня рождения. Мнение специалистов было единодушным: от операции отказаться, помочь ребенку нельзя. Тогда советский хирург Станислав Васильчиков сказал: «Я буду оперировать». И операция состоялась. Через несколько дней счастливая мать забирала дочку домой.

— Операция, произведенная доктором Станиславом на двенадцатиперстной кишке этого ребенка, уникальна, — заявил корреспонденту ТАСС заведующий кафедрой хирургии профессор Ладе Арсурну, под руководством которого работает Васильчиков. — Ни один из наших специалистов, — а они представляют медицинские школы разных стран — не взялся за нее. Честно говоря, мы не верили в ее положительный исход. Советский врач еще раз продемонстрировал свою высокую квалификацию. Доктор Васильчиков работает талантливо и увлеченно. Я и мои коллеги многому учимся у него.

Станислав Васильчиков трудится в лусакском госпитале — крупнейшем лечебном учреждении Республики Замбии — два года. За это время он завоевал авторитет и среди врачей, и среди жителей Лусаки. Многие из них нередко приходят в госпиталь и ожидают «доктора Станислава» в коридоре хирургического отделения задолго до прихода его на работу.

В развитии и совершенствовании здравоохранения помогают замбийцам и хирург Станислав Васильчиков, и еще шестнадцать советских врачей, работающих сейчас в этой африканской республике. Хорошо знают в лусакском госпитале и супругов Кучерявых. Людмила лечит детей, Петр — взрослых. В крупном промышленном центре — Ндоле — работают Владимир и Альбина Репины. На самом юге страны, в Ливингстоне, — Николай Тарасенко. Обо всех советских врачах в Замбии говорят с большим уважением.

В. НОВИКОВ,
корреспондент ТАСС.
Лусака.

ПООЩРЯЮТ АГРЕССОРОВ

ЛОНДОН. (ТАСС). Здесь состоялась встреча государственного секретаря США С. Вэнса с министром иностранных дел Израиля И. Аллоном. США, заявил после нее госсекретарь, имеют обязательства по обеспечению безопасности Израиля и должны быть уверены, что Израиль имеет достаточно средств для обеспечения этой безопасности, в том числе самое современное оружие. Он подчеркнул наличие «особых отношений» между США и Израилем.

Как сообщает западная печать, особое внимание в ходе этих переговоров было уделено обеспечению Израилю так называемых «защитимых границ». Эта израильская идея, поддержанная официальным Вашингтоном, практически означает пересмотр ближневосточных границ 1967 года в пользу Израиля, отказ Тель-Авива освободить значительную часть оккупированных арабских территорий.

Опираясь на поддержку США, Израиль приступил к «освоению» захваченных им арабских земель. На оккупированных территориях уже создано более 70 военизированных поселений.

Как видно из сообщений о встрече представителей двух стран, госсекретарь заверил израильского министра в том, что США по существу исключают возможность прямого участия палестинцев в ближневосточном урегулировании. С. Вэнс, пишет газета «Нью-Йорк таймс», дал твердое обязательство, что США не будут поддерживать контактов с Организацией освобождения Палестины и не признают ее.

СОЗЫВ СЪЕЗДА МЕКСИКАНСКОЙ КОМПАРТИИ

МЕХИКО. (ТАСС). Мексиканская коммунистическая партия (МКП) объявила, что ее очередной, XVIII национальный съезд состоится в Мехико с 23 по 27 мая этого года.

В распространенном здесь заявлении МКП для печати указывается, что в повестке дня съезда — задачи МКП в условиях переживаемого страной экономического кризиса, в борьбе за легализацию деятельности компартии и регистрацию для участия в выборах. Съезд обсудит вопросы объединения демократических сил страны, профсоюзного движения, а также изберет новый ЦК МКП.

Касаясь намечаемой правительством политической реформы в стране, МКП отмечает, что мексиканский народ требует проведения демократической реформы, которая изменила бы юридические нормы участия мексиканцев в политической жизни.

ТОКИО. Проявлением рабочей солидарности с трудящимися Социалистической Республики Вьетнам явилась проведенная в Японии кампания по сбору средств в фонд помощи Вьетнаму. Она была организована по инициативе японского Комитета помощи вьетнамскому народу.

НА СНИМКЕ: сбор средств.

Фото Джапан Пресс — ТАСС.

СНОВА САРАНЧА?..

Нашествие саранчи. За этими словами стоят опустошенные поля, голод. Саранча до сих пор наносит ни с чем не сравнимый ущерб сельскому хозяйству во многих странах Африки, Азии и Ближнего Востока. В Сомали лишь одна стая саранчи в 1958 году уничтожила за день 40 тысяч тонн зерна. Налетам саранчи подвержено почти 20 процентов поверхности земного шара.

Однако благодаря объединенным усилиям многих стран в последние 13 лет налеты саранчи удавалось в какой-то мере предупреждать. Последние губительные нашествия ее наблюдались в 1950—1963 гг. Сейчас тревога в связи с возможным повторением такого бедствия вспыхнула с новой силой. Дело в том, что в Индии, Пакистане, Кувейте, Омане и других областях сосредоточения саранчи некоторое время назад прошли необычно сильные дожди, что создало идеальные условия для ее размножения. Под угрозой нового нашествия оказался север Африки — до Кении и Уганды — и многие районы Ближнего Востока. Продовольственная и сельскохозяйственная организация ООН (ФАО), взявшая на себя роль координационного центра по борьбе с саранчой, предупредила об опасности те страны, которые скорее всего могут стать жертвой этого бича сельского хозяйства.

Самый эффективный метод борьбы с саранчой — опыление инсектицидами мест ее размножения. Это очень трудная задача: подвижные группы вынуждены колесить по пустыням и возить за собой, кроме химикатов и необходимого оборудования, запас воды, продовольствия и горючего. Застать стаю на месте — дело нелегкое — саранча крайне подвижна, она может лететь 17 часов подряд, перемещаясь на огромные расстояния. Кроме того, эти вредители размножаются со сверхъестественной быстротой: одна пара за короткий срок способна дать потомство в 450 особей!

Саранчу можно победить только совместными усилиями, предупреждает ФАО. В настоящее время налажен обмен информацией о путях миграции саранчи, о погодных условиях между десятками стран, которым грозит нашествие. Горький опыт прошлого не должен повториться.

Г. ГАБРИЭЛЯН.
Дар-эс-Салам — Москва.
(ТАСС).

ДОЛЛАРЫ — ПЕНТАГОНУ

ВАШИНГТОН. (ТАСС). Представители бюджетных комиссий палаты представителей и сената конгресса США после бурных трехдневных дебатов достигли, наконец, компромисса относительно размеров военных расходов в государственном бюджете на 1978 финансовый год.

Общая сумма военных расходов устанавливается в 118,5 млрд. долларов. Это на 1,4 млрд. больше, чем предусматривалось в резолюции палаты представителей, но на 1,8 млрд. меньше, чем одобрил сенат. Правительство запрашивало на военные расходы 120,1 млрд. долларов.

Резолюция, согласованная представителями обеих палат, предусматривает общие расходы по государственному бюджету на 1978 финансовый год в 461 млрд. долларов, а доходы — в 396,3 млрд. Таким образом, дефицит государственного бюджета составит огромную сумму 64,7 млрд. долларов — на 7 млрд. больше, чем планировало правительство. По мнению экспертов конгресса, перспективы экономического положения страны гораздо более мрачные, чем они представляются правительству.

НА ПРОШЕДШЕМ недавно зональном смотре народных театров в Омске народный театр балета клуба меланжевого комбината показал «Кармен-сюиту» Бизе—Щедрина. Жюри, в которое входили известные деятели искусств, высоко оценило работу коллектива, его большие творческие возможности.

Балетмейстер этого театра Лия Самойловна Силантьева — участница нашей сегодняшней субботней встречи.

СУББОТНЯЯ ВСТРЕЧА

МОЯ КАРМЕН

— Лия Самойловна, ваша «Кармен-сюита» тепло встречена и зрителями, и жюри. Работа коллектива стала заметным явлением. Почему вы решили поставить именно эту сложную не только для самодеятельного театра вещь?

— В первую очередь выбор определила великолепная музыка. Она глубоко эмоциональна. Музыкальный образ и танец здесь неразделимы. Помню первое прослушивание. Звучала пластинка, а я рассказывала ребятам содержание балета, накладывала, так сказать, сюжет на музыку. У всех сразу же родилось огромное желание начать репетиции.

— Все мы знаем «Кармен-сюиту» Большого театра с Майей Плисецкой в главной роли. Понятно, что вы не стремились да и не могли своими силами повторить известный спектакль. Ваш вариант полностью оригинален?

— Мы работали по либретто Альберто Алонсо, но у нас своя редакция, своя хореография.

— И своя, такая неожиданная Кармен...

— Из-за которой было немало споров, но в которую тем не менее зрители безоговорочно поверили. Наша Кармен уже необычна своим возрастом — Лене Вдовиной всего пятнадцать лет. Ее Кармен не традиционна не только этим. У нас она юная, жизнерадостная, очень добрая, наделенная чувством юмора.

Лене удалось передать главное в характере героини: свободолюбие, независимость своей героини. Кстати, на зональном смотре профессионалы назвали работу Лены работой настоящей балерины. Это высокая оценка. Лена в балете уже девять лет, это одаренная — трудолюбивая девочка. Она и в школе отличница.

— Партнеры ее тоже очень молоды?

— Как весь наш коллектив. Хосе танцует Саша Кужелев, девятиклассник. Это по-настоящему преданный классическому танцу человек. Он хорошо понял его суть. У Саши еще мал «балетный стаж», он стесняется порой играть в полную силу, но главное — есть большая любовь к балету.

Тореадор — Андрей Баженов. Он пришел к нам позже других солистов, но посмотрите на его мужественного героя, привыкшего к риску. Андрей ни на секунду не выключается из образа, хотя и чувствуется техническое несовершенство.

Знаете, когда танцуют мои воспитанники, я чувствую себя счастливой. Вот и сейчас — рассказываю вам, а сама вижу их на сцене. Правда, на занятиях, бывает, поругаю и поспорим, но в общем они молодцы!

Как проникновенно танцует Рая Бахарева партию Рока. А за исполнение небольших ролей танцовщицы и танцовщика Оля Клочкова и Андрей Рогов получили на зональном смотре дипломы первой степени.

— Где же вы их нашли, таких способных?

— Как вам ответить. Видите ли, я не согласна с теми руководителями художественной самодеятельности, которые сетуют: не с кем работать, мало талантливых. Их много, только надо передать свою любовь к делу. У меня есть солисты, есть кордебалет. И я стремлюсь перспективным ребятам давать сольные номера; никого не оставлять без внимания. Через музыку, танец формировать душу, характер человека, обогащать его внутренний мир. А одаренных действительно много.

— Может быть, нужно больше создавать балетных студий?

— А студий в Барнауле, я считаю, достаточно при клубах. Все дело в том, как поставить работу, как ее организовать, каких подобрать руководителей.

— Вспоминаются прежние работы народного театра. Зрители помнят «Шелковую кисточку», «Бахчисарайский фонтан». Чем они отличаются от сегодняшних спектаклей?

— В чем различие? Раньше больше пользовались средствами пантомимы. Сейчас — более высокий технический уровень исполнения. Под силу ли это таким юным танцовщикам? Убеждаюсь, что да.

Балет не терпит дилетантства, ему нужны полная самоотдача, большие затраты физических сил. Ведь мои ребята занимаются четыре раза в неделю, а в воскресенье работают почти весь день. Не имея возможности регулярно видеть профессиональные спектакли на сцене, мы стараемся компенсировать это телепередачами. Я приношу на занятия книги о балете, ребята их берут домой, читают с большим интересом.

— Но вот закончена работа над «Кармен-сюитой»...

—... и работа продолжается. У театра есть большая концертная программа, в которой около 30 номеров, поставленных на музыку Шостаковича, Рахманинова, Чайковского, Андрея Петрова.

— Насколько сложно решить вопрос с музыкальным сопровождением?

— «Кармен-сюиту» мы танцуем под фонограмму — звучит оркестр Большого театра. Часть номеров исполняется также под фонограмму, часть под фортепьяно.

— Лия Самойловна, вы много рассказываете о своих воспитанниках. А о себе?

—Совсем немного. Закончила ГИТИС, театроведческий факультет. Дипломная работа — «Балеты Прокофьева на новосибирской сцене». А танцевала, кажется, всегда, сколько себя помню, в школе, в студенческие годы и потом. Тринадцать лет работала в нашем культпросветучилище старшим педагогом, готовила руководителей хореографических самодеятельных коллективов. И вот теперь два года в этом театре.

— В котором сейчас ставится...

—...балет «Коппелия», созданный еще в 1870 году на музыку Делиба. Он сейчас идет на сценах театров имени Станиславского и Немировича-Данченко в Москве, в Малом театре в Ленинграде. Трудно говорить, как все получится. Снова своя редакция, рассчитанная на наши условия. Снова труд, труд и труд. И прекрасный мир балета, который, надеюсь, полюбили на всю жизнь мои воспитанники.

Беседу вела
Л. КОШКАРЕВА.

Фото В. Выборова.

Спортивный калейдоскоп

● **СКАЛОЛАЗАНИЕ.** В поселке Судак Крымской области состоялись финальные соревнования Центрального совета общества «Урожай». Первенство оспаривали 8 команд краев, областей и АССР. Сборная Алтая заняла третье место. Абсолютной чемпионкой стала студентка Алтайского сельскохозяйственного института Любовь Щенникова. Звание чемпионов завоевали спортсмены из Турочака Алексей Алмазкин и Николай Кузнецов.

● **ФЕХТОВАНИЕ.** Более ста «мушкетеров» участвовали в соревнованиях в зачет молодежных игр Алтая. Победу среди саблистов одержал мастер спорта Анатолий Жуйков (БГПИ). Сильнейшим среди шпажистов был Евгений Косоногов (АПИ). Первые места у рапиристов заняли Татьяна Овчарова и Владимир Ведерников (спортсмены из БГПИ).

● **ПУЛЕВАЯ СТРЕЛЬБА.** Победой сборной команды общества «Спартак» закончились молодежные игры края среди стрелков. Второй была команда «Динамо», третьей — «Труда».

● **БОРЬБА САМБО.** Чемпионом Российского совета общества «Буревестник» стал представитель Горно-Алтайского педагогического института Валерий Чернышов.

● **БАСКЕТБОЛ.** Мужская и женская команды рубцовского коллектива физкультуры «Вымпел» стали победителями краевых соревнований в Рубцовске. На втором месте — спортсмены барнаульского «Востока» и баскетболистки бийской «Зари».

● **ПЛАВАНИЕ.** Соревнования «Веселый дельфин» на приз газеты «Советский спорт» среди команд ДЮСШ состоялись в Барнауле. Лучший результат показали юные пловцы барнаульской ДЮСШ «Дельфин». Серебряными призерами стали юные спортсмены «Амфибии» (также из краевого центра). На третьем месте — команда Славгорода и на четвертом — бийчане.

● **ЛЕГКАЯ АТЛЕТИКА.** Набрав 250 очков, молодежная команда краевого совета общества «Буревестник» вышла победителем краевых соревнований. В число призеров вошли также динамовцы и спартаковцы.

ТИРАЖ «СПОРТЛОТО»

Результаты 19 тиража «Спортлото» и «Спортлото-2», состоявшегося 11 мая.

«Спортлото»: 7 (биатлон), 28 (настольный теннис), 2 (автоспорт), 47 (хоккей с мячом), 26 (мотобол), 19 (гребля академическая).

«Спортлото-2»: 7 (биатлон), 24 (лыжи), 26 (мотобол), 23 (легкая атлетика), 15 (водное поло), 17 (художественная гимнастика).

(ТАСС).

НА ПРИЗ «СОВЕТСКОГО СПОРТА»

Полуфинальный матч футбольного турнира на приз «Советского спорта» в Куйбышеве между местной командой «Крылья Советов» и днепропетровским «Днепром» принес 12 мая победу гостям — 4:3. И основное время игры, и дополнительные 30 минут не принесли результата — 0:0. Пенальти точнее били украинские спортсмены.

Матч «Локомотив» (Москва) — «Динамо» (Тбилиси) не состоялся.

(Корр. ТАСС).

ЕЩЕ НЕ ВЕЧЕР

Есть шахматисты, спортивная карьера которых складывается на удивление легко. Без всяких треволнений они заносят в свой послужной список одну победу за другой, очерти голову сражаются с признанными фаворитами и — как ни странно! — выходят «сухими из воды».

Турнирный дебют барнаульца Юрия Разговорова кого угодно мог уверить, что в шахматном мире Алтая появился такой баловень судьбы. Шутка ли, выступая в краевом чемпионате (по существу, впервые попав в компанию сильнейших), 16-летний перворазрядник не растерялся, не оробел перед известными авторитетами, а, проявив завидное упорство, занял 2-е место! Это было в 1962 году. Когда ставший чемпионом опытный турнирный боец Р. Кур поинтересовался у сияющего паренька, давно ли тот занимается шахматами, Юра смущенно ответил: три года.

Его увлечение древней игрой не было случайным — к ней Юру приохотили старшие братья — Валентин и Виктор, оба заядлые шахматисты. Кто знает, какими достижениями отметил бы тогда свой спортивный путь юный шахматист, если бы не подстерегла его простуда, принесшая серьезные осложнения.

Болезнь надолго отлучила Юрия от шахмат. Только несколько лет спустя он вернулся в разряд действующих игроков. Наверстывать упущенное было нелегко, но выручала поддержка братьев, особенно Виктора, вскоре выполнившего норматив кандидата в мастера. Соскучившись по любимой игре, Юрий мог сидеть за шахматным столиком денно и нощно.

В 1969 году он опять удивил всех, отлично выступив на первенстве Российского совета «Спартака». Более двадцати кандидатов в мастера опередил барнаулец, заняв почетное 3-е место. То был не только спортивный, но и творческий взлет: молодой шахматист уверенно чувствовал себя в сложных запутанных ситуациях, «пересчитывал» куда более опытных противников, его партии пестрели красивыми тактическими ударами. Поклонники шахмат вправе были ожидать от Юрия Разговорова новых успешных выступлений, решительного штурма мастерских высот. Тем более, что, работая с 1965 года тренером шахматной секции краевого Дворца пионеров, он имел все условия для дальнейшего совершенствования. Увы! Со временем громкие победы исчезли с его «лицевого счета». Юрий не терпел сокрушительных поражений, не оказывался в хвосте турнирных таблиц краевых первенств, но и почти не вмешивался в борьбу за призовые места.

Я давно наблюдаю за творчеством способного барнаульца и считаю правомерным высказать свою точку зрения на этот счет. Полагаю, что в относительных неудачах Разговорова виноват, в первую очередь, его характер — слишком уж миролюбив Юрий, слишком часто он стал идти на компромиссы, когда ситуация требует не осторожничанья, а смелых, решительных действий!

В. НЕЙШТАДТ.

• • •

На диаграмме — фрагмент из партии Ю. Разговоров — Р. Кур (первенство Барнаула, 1968 год). Белые не медля приступают к активным действиям, жертвуя одну фигуру за другой...

15. C:h7+ Кр:h7 16. Фh5+ Крg8 17. С:g7 Кр:g7 18. Фg5+ Крh7 19. Кf5! С:h2+ 20. Крh1 С:g2 (черные проводят аналогичную жертву, но спасенья уже нет). 21. Ф:g2 ef 22. Лe3 Сf4 23. Лh3+ Сh6 24. Лg1, и мат неминуем. Образчик прямой атаки на короля!

ПРОВЕРЬТЕ СЕБЯ!

Опубликованный в предыдущем выпуске этюд известного латвийского составителя Матисона решается так: 1а4+! Крb6 2. Сf2 с1Ф 3. Л:с5 Ф:с5 4. Крh1! Ф:f2 — пат.

В числе первых правильные ответы прислали барнаульцы **В. Новгородов, Н. Аргунов, Н. Слепнев; И. Бессонов** (Топчихинский р-н, с. Володарка), **В. Степанов** (Бийск) и другие.

ПЕШКИ — НЕ ОРЕШКИ

Существует немало задач и этюдов, в которых «скромные» пешки принимают самое активное участие в атаке на редуты соперника. Приводимый ниже этюд — как раз из этой серии...

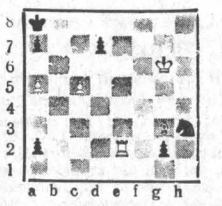

Белые начинают и выигрывают.

Белые: Крg6, Лe2, Сg3, пешки а5, с5 (всего 5 фигур).

Черные: Кра8, Кb3, пешки а7, а2, d7, g2 (всего 6 фигур).

Фамилии читателей, первыми приславших правильные ответы, будут опубликованы.

НА ТЕМЫ МОРАЛИ

РЕНТАБЕЛЬНЫЕ ПОЦЕЛУИ

Все письма дочери к папе начинались очень тепло: «Папочка, милый, здравствуй! С большим приветом к тебе вся наша семья». А кончались еще теплее: «Не раздумывай, собирайся к нам в Барнаул. У нас тебе будет сытно и спокойно. Целуем 100 раз. Твоя дочь Тамара».

Письма от дочери приходили часто. Поэтому поцелуев набралось столько, что их хватило бы на весь поселок, в котором жил папа. И все же почтовые поцелуи ему не надоедали. Наоборот. Каждый из них заставлял его сердце трепетать, а кошелек раскошеливаться. Суммы почтовых переводов позволяют судить о приливах и отливах отцовской любви.

В 1972-м году папа выслал дочери 20 рублей. В 1973-м — 300, 100, еще раз 100, 200, 10, 50, 10 и 35 рублей. В 1974-м — 25, 10, 50, еще дважды по 50 и 40 рублей. Но высшего накала родственные чувства достигли, как видно, в 1975-м году: 500, 100, еще 100 и еще 100 рублей плюс многочисленные посылки. Наконец почтальон принес папе последнее письмо с поцелуями, в котором после благодарностей за посылки и мягких упреков («Папочка, что-то ты тайменя не выслал. Страсть как хочется попробовать») шли такие слова:

«Ну, ты пока поработай до января, если здоровье позволяет. А там мы приедем за тобой и будем упаковываться. Только ты пенсию к нам не забудь перевести. Целуем крепко, крепко. Твоя Тамара».

Папа так и сделал. Продал дом, вещи и перебрался к дочери в двухкомнатную кооперативную квартиру. А через год дочь его выгнала.

Неизбежен вопрос: за что? Ведь долг детей помогать родителям. А если дети поступают наоборот — сначала шлют лицемерные поцелуи, а потом, извините, гонят папу в шею, то....

Поговорим о папе. Когда Тамаре было семь лет и она глядела на папу, как на бога, в сердце его назрел конфликт между отношением к деньгам и чувством к маме. Мама в то время торговала в магазине и стала почему-то мало зарабатывать. «Вот что, — сказал папа маме, — или ты будешь как следует зарабатывать, или...».

— Я пошел в милицию и доложил, — вспоминает папа.

Результат превзошел все пашины ожидания. В магазине провели ревизию, и маму судили. С тех пор папа стал чувствовать себя в семье неуютно. Все чаще уезжал на курорт, а затем, как уже известно, перебрался к дочери в Барнаул.

Выходит, папу обманули дочкины поцелуи? Но возможно ли, чтобы родной отец не знал характера своего ребенка, которого он взрастил и вылелеял. Неужели ему так трудно было разгадать смысл дочкиных писем?

Не считайте папу наивным. Он, конечно, отлично знал свою дочь. Поэтому, высылая ей деньги, пуще глаза хранил квитанции почтовых переводов. «На всякий случай», — говорит он. И случай этот ждать себя не заставил, дочь от папы отреклась.

— Видите ли, — сказала дочка Тамара, — когда я его приглашала к себе, то думала: прижмет папочка хвост и будет потихоньку жить. А он — ха-ха-ха — жениться собрался.

Да, незапрограммированно поступил папа, что и говорить. С внуками водиться не пожелал, в магазин за хлебом ходить не захотел. «Запрется в комнате и сидит. А летом на Оби с удочками сутками пропадает». Начнет дочь попрекать, а он сердится: «Вы что? Отдых мне хотите сорвать? Эгоисты!». В конце концов папа сказал:

— Деньги я тебе посылал? Посылал. Так вот — комната моя! Что хочу в ней, то и делаю.

...Через неделю папа вселялся в «свою комнату» уже с милиционером. А потом подал на дочь в суд, чтобы взыскать с нее 1.909 рублей, которые «бескорыстно» высылал ей с 1972 года. Как видите, квитанции пригодились, но...

Дети и тут оказались «умнее» отца.

— Думаете, я не знала, что он хранит эти квитанции? — широко улыбнулась дочка Тамара. — Знала. И очень даже просто могла их уничтожить. Только зачем?

И, заметив мое недоумение, весело рассмеялась:

— Если бы он на обороте квитанций писал, что так, мол, и так, высылаю тебе, Тамарка, денежки в долг! Улавливаете мысль? Нет? Тогда позвольте просветить. Согласно статье 269 ГК РСФСР, договор займа должен быть совершен в письменной форме. А папочка эти деньги высылал мне доб-ровольно! Какой же это долг? Обыкновенный подарок.

Ну что ж, подарок так подарок. Но ведь и подарки, по крайней мере, предполагают ответную благодарность души.

— Да бросьте вы! — перебила дочка Тамара. — За что его благодарить-то? За то, что на мою жилплощадь позарился? 500 рублей я ему, так и быть, отдам, потому что суд присудил. Только госпошлину пусть уж он платит.

— Это как же так? — возмутился папа. — За свои же кровные и платить? Нет, я добьюсь правды!

Но разве правда не в том, что очень уж дочь на отца похожа?

— Никакая она мне не дочь! — гневно отрезал папа.

— Я от нее отрекаюсь.

Зачем? Ведь если говорить о чисто духовных узах, которые, в общем-то, и цементируют настоящую семью, то папа — Иван Егорович Хитридов, и его дочка — Тамара Строгачева, давно уже их разорвали своей взаимной корыстью. Что касается рентабельных поцелуев Тамары и денег Ивана Егоровича — они не в счет. Разве прикроешь корысть поцелуем? Разве купишь за деньги тепло души?

В. ТИТОВ.

Редактор Ю. МАЙОРОВ.

ЧТО? ГДЕ? КОГДА?

СПРАВОЧНЫЙ ОТДЕЛ «АЛТАЙСКОЙ ПРАВДЫ»

ТЕЛЕВИДЕНИЕ

СУББОТА — **14 МАЯ**

ПЕРВАЯ ПРОГРАММА

МОСКВА

10.00 — Новости. **10.10**—Утренняя гимнастика. (Цветное телевидение). **10.30** — «АБВГДейка». (Цветное телевидение). **11.00** — «Для вас, родители». **11.30** — Музыкальная программа «Утренняя почта». (Цветное телевидение). **12.00** — «Больше хороших товаров». (Цветное телевидение). **12.30** — «Рассказы о художниках». «Художник Илья Глазунов». Документальный фильм. (Цветное телевидение). **13.10** — Передача из Кишинева. (Цветное телевидение). **13.40** — «Природа и человек». (Цветное телевидение). **14.10** — Тираж «Спортлото». (Цветное телевидение). **14.20**— «В добрый путь». (Цветное телевидение). **16.00** — Перерыв. **16.10** — «Вдохновляющий пример Октября». Интервью Генерального секретаря Народной партии Панамы тов. Рубена Дарио Соуса. (Цветное телевидение). **16.25** — «В гостях у сказки». «Удивительная история, похожая на сказку». Художественный фильм. (Цветное телевидение). **18.00** — Почта программы «Здоровье». (Цветное телевидение). **18.30** — «Содружество». Телевизионный журнал. (Цветное телевидение). **19.00** — «Очевидное — невероятное». (Цветное телевидение). **20.00** — Новости. **20.15** — Чемпионат Европы по спортивной гимнастике. **21.45** — «С песней по жизни». Финал Всесоюзного телевизионного конкурса молодых исполнителей. (Цветное телевидение). **23.00** — «Время». Информационная программа. **23.30** — Перерыв. **23.40** — «С песней по жизни». Продолжение концерта. (Цветное телевидение). По окончании — Программа передач.

ВТОРАЯ ПРОГРАММА

БАРНАУЛ

20.00 — «Перелет, ставший легендой». Документальный фильм. **20.30** — «Старые стены». Художественный фильм.

ФИЛАРМОНИЯ

ДЛЯ ВАС, ШКОЛЬНИКИ!
15 мая
В Доме политпросвещения (пр. Ленина, 66)
КОНЦЕРТ СИМФОНИЧЕСКОГО ОРКЕСТРА

В программе:

Моцарт — Концерт № 20 для фортепьяно с оркестром.

Солист — учащаяся детской музыкальной школы № 3 Лена Романько (класс преподавателя Чернюк Л. А.).

Чайковский — «Размышление».

Солист — учащаяся музыкального училища Ольга Кислова (класс преподавателя Глейзера Я. Е.).

Шостакович — Концерт № 2 для фортепьяно с оркестром, часть 1-я.

Солист — учащийся музыкального училища Андрей Галошин (класс преподавателя Россинской Э. П.).

Рахманинов — Концерт № 2 для фортепьяно с оркестром, часть 1-я.

Солист — учащаяся музыкального училища Ирина Грачева (класс преподавателя Пятницы М. Г.).

Популярные произведения русской и зарубежной классики.

Дирижер — Эдуард ГУСТИН.

Начало концертов: для учащихся общеобразовательных школ — в 12, для учащихся музыкальных школ — в 14 часов.

ТЕАТРЫ

АЛТАЙСКИЙ ГОСУДАРСТВЕННЫЙ ТЕАТР ДРАМЫ. «КОРНЕЛИЯ» — в 19.30. 15 мая — «ПОКА АРБА НЕ ПЕРЕВЕРНУЛАСЬ» — в 19.30.

КРАЕВОЙ ТЕАТР ОПЕРЕТТЫ. «ХЕЛЛО, ДОЛЛИ!» — в 19.30. 15 мая — «ПРОДЕЛКИ ХАНУМЫ» — в 19.30.

КРАЕВОЙ ТЕАТР КУКОЛ. 15 мая — премьера «ДЯДЯ ФЕДОР, ПЕС И КОТ» — в 11 и 14.

КИНО

«МИР». «АТЫ-БАТЫ, ШЛИ СОЛДАТЫ...» — в 9, 10-50, 12-40, 14-30, 16-20, 18-10, 20. 15 мая — киноурок для 9-х классов «ГАМЛЕТ» (1—2 серии) — в 9.

«РОССИЯ». «УБИТЬ ПОСРЕДНИКОВ» (1—2 серии) — в 9, 10, 11-30, 12-30, 14, 15, 16-30, 17-30, 19, 20, 21-20. 15 мая для детей — «АЛЕКСАНДР ПАРХОМЕНКО» — в 10.

«РОДИНА». «БРАТЬЯ ПО КРОВИ» — в 9, 10, 11-55, 12-50, 13-50, 15-45, 17-40, 19-35, 22. «МУЛЕН РУЖ» — в 10-55, 14-45, 16-40, 18-35, 20-30. 60-летию Великого Октября посвящается. «ОЛЕКО ДУНДИЧ» — в 21-15. 15 мая для детей — «ТАК НАЧИНАЛАСЬ ЛЕГЕНДА» — в 9.

«ЮНОСТЬ». «АТЫ-БАТЫ, ШЛИ СОЛДАТЫ...» — в 9-30, 11-30, 13-30, 15-30, 17-30, 19-30, 21-30. 15 мая для детей — «ПРИНЦЕССА ПОДВОДНОГО ЦАРСТВА» — в 9-30.

«ПЕРВОМАЙСКИЙ». «ПРИКЛЮЧЕНИЯ ТРАВКИ» — в 10 (для детей). «БРАТЬЯ ПО КРОВИ» — в 12, 14, 16, 17, 18, 19, 20, 21 (удлиненный сеанс), 21-40. «МУЛЕН РУЖ» — в 11, 13, 15.

«ЧАЙКА». «УБИТЬ ПОСРЕДНИКОВ» (1—2 серии) — в 11, 13-30, 18, 20-30 (удлиненный сеанс).

«РУЧЕЕК». 14—15 мая — «НУ, ПОГОДИ!» (1—10 выпуски) — в 9-30, 16.

«ПИОНЕР». «ПРИНЦЕССА НА ГОРОШИНЕ» — в 9-30, 11-20, 13-10, 15, 17, 19, 21 (удлиненный сеанс).

«АЛТАЙ». «ТАЙНА ЯХТЫ «АЙВЕНГО» — в 15, 17, 19, 21 (два последних сеанса — удлиненные). 15 мая для детей— «БУДЕНОВКА» — в 13.

«ЗАРЯ». «ДОЖИТЬ ДО РАССВЕТА» — в 15, 17, 19, 20-40 (удлиненный сеанс). 15 мая для детей — «ГИБЕЛЬ КОРАБЛЯ «ЭММА» — в 13.

ДВОРЕЦ КУЛЬТУРЫ ХИМИКОВ. «ЧУВСТВО» (1—2 серии) —в 15, 18, 21.

ДВОРЕЦ КУЛЬТУРЫ КОТЕЛЬЩИКОВ. «ДОКТОР ФРАНСУАЗА ГАЙЯН» — в 15, 16-30, 18, 19-30, 21. 15 мая для детей — «КОНЕК-ГОРБУНОК» — в 15.

ДОМ КУЛЬТУРЫ ВОС. «ГОСПОДИН 420» (1—2 серии) — в 16. «МОЙ ДРУГ — ЧЕЛОВЕК НЕСЕРЬЕЗНЫЙ» — в 19. 15 мая для детей — «ЗВЕЗДНАЯ МИНУТА» — в 15.

КЛУБ МЕЛАНЖЕВОГО КОМБИНАТА. «ЧУВСТВО» (1—2 серии) — в 15.

КЛУБ ЗАВОДА «ТРАНСМАШ». «ТЫ — ПЕСНЯ МОЯ» — в 15, 17, 19, 21. 15 мая для детей — «ДЕРЗОСТЬ» — в 11.

Безопасность движения — прежде всего!

ВОДИТЕЛИ АВТОТРАНСПОРТА, САМОХОДНЫХ МАШИН!

СТРОГО СОБЛЮДАЙТЕ ПРАВИЛА ПРОЕЗДА ЧЕРЕЗ ЖЕЛЕЗНОДОРОЖНЫЕ ПЕРЕЕЗДЫ!

КАТЕГОРИЧЕСКИ ЗАПРЕЩАЕТСЯ:

ПРОЕЗЖАТЬ перед переездом при красном огне светофора;

ОСТАНАВЛИВАТЬСЯ на переезде, переключать передачи и выключать сцепление;

ОБГОНЯТЬ транспорт при приближении к переезду и на самом переезде, а также объезжать на переезде вынужденно остановившийся транспорт;

САМОВОЛЬНО открывать шлагбаумы;

ОБЪЕЗЖАТЬ закрытые шлагбаумы;

ПЕРЕЕЗЖАТЬ железнодорожные пути в неустановленных местах.

ВОДИТЕЛЬ ОБЯЗАН:

ПРИ ПРИБЛИЖЕНИИ к неохраняемому переезду лично убедиться в отсутствии поездов;

ПРОЯВЛЯТЬ особую бдительность в темное время суток и в условиях плохой видимости;

ПРОВЕРИТЬ исправность сцепных устройств буксирующих транспортных средств и автопоездов;

ПРИ ВЫНУЖДЕННОЙ остановке автотранспорта на переезде немедленно **удалить пассажиров от железнодорожного пути**, принимать меры к освобождению переезда;

ПРИ ПОЯВЛЕНИИ поезда бежать навстречу, подавая сигналы остановки: днем — кругообразным движением руки или какого-либо предмета, ночью — кругообразным движением факела или зажженного фонаря.

ВОДИТЕЛЬ, ПОМНИ: перед выездом необходимо получить ИНСТРУКТАЖ о правилах проезда ЧЕРЕЗ ПЕРЕЕЗДЫ.

Попытка переехать через переезд перед близко идущим поездом и нарушение правил проезда приводят к авариям, гибели людей, машин и являются преступлением.

БАРНАУЛЬСКАЯ ДИСТАНЦИЯ ПУТИ.

ВНИМАНИЮ АВИАПАССАЖИРОВ!

Из Барнаульского аэропорта выполняются рейсы:

НА МОСКВУ

Рейс 218, вылет в 04-00 (ежедневно).

Рейс 220, вылет в 18-54 (ежедневно) на самолетах ТУ-154.

НА ЛЕНИНГРАД

Рейс 8714, вылет в 04-40 (с посадками в Омске и Сыктывкаре), выполняется по 1 и 6 дням недели на самолете ТУ-134.

Рейс 8718, вылет в 04-40 (с посадками в Омске и Сыктывкаре), выполняется по 2 и 4 дням недели на самолете ТУ-134.

НА АЛМА-АТУ

Рейс 823, вылет в 17-00 (ежедневно) с посадкой в Семипалатинске.

Рейс 875, вылет в 06-00 (ежедневно) с посадкой в Усть-Каменогорске (выполняются рейсы на самолетах ЯК-40).

НА КРАСНОЯРСК

Рейс 3584, вылет в 20-20, выполняется на самолете АН-24 по 2, 4 и 6 дням недели.

Рейс 120, вылет в 20-40, выполняется ежедневно на самолете ЯК-40.

НА ИРКУТСК

Рейс 6135, вылет в 13-00, выполняется ежедневно на самолете ТУ-134.

Рейс 379, вылет в 16-40 (с посадкой в Красноярске), выполняется на самолете ЯК-40 по 1, 3, 5 и 7 дням недели.

НА РОСТОВ

Рейс 6136, вылет в 19-55 (с посадкой в Уфе), выполняется по 1, 3, 5 и 7 дням недели на самолете ТУ-134, с посадкой в Уфе и Волгограде — по 2, 4 и 6 дням недели.

НА БИЙСК

Рейс 897, вылет в 04-40, выполняется по 1, 3 и 5 дням недели.

Рейс 899, вылет в 06-25, выполняется ежедневно, кроме воскресенья.

Рейс 885, вылет в 08-10, выполняется ежедневно на самолете АН-24.

НА КЕМЕРОВО

Рейс 819, вылет в 05-30, выполняется ежедневно, кроме воскресенья, на самолете ЯК-40.

Рейс 554, вылет в 12-40, выполняется ежедневно на самолете АН-24.

НА КЫЗЫЛ

Рейс 524, вылет в 11-50, выполняется по 2 и 6 дням недели на самолете ЯК-40.

НА ГОРНО-АЛТАЙСК

Рейс 309, вылет в 14-00, выполняется ежедневно, кроме воскресенья, на самолете ЯК-40.

Рейс 807, вылет в 04-40, выполняется ежедневно на самолете ЯК-40.

Рейс 841, вылет в 07-20, выполняется ежедневно на самолете ЯК-40.

Рейс 385, вылет в 05-40, выполняется ежедневно, кроме воскресенья, на самолете ЯК-40, далее летит по Кош-Агача.

НА НОВОСИБИРСК

Рейс 3370, вылет в 05-00, выполняется ежедневно на самолете АН-24.

Рейс 323, вылет в 10-30, выполняется ежедневно на самолете ЯК-40.

Рейс 331, вылет в 13-55, выполняется ежедневно на самолете ЯК-40.

Рейс 78, вылет в 09-12, выполняется ежедневно на самолете ИЛ-14.

НА РУБЦОВСК

Рейс 77, вылет в 05-45, выполняется ежедневно на самолете ИЛ-14.

НА ТАШКЕНТ

Рейс 3491, вылет в 12-30, выполняется ежедневно на самолете АН-24 с посадками в Семипалатинске и Алма-Ате.

НА ФРУНЗЕ

Рейс 3493, вылет в 15-30, выполняется по 1, 2, 4 и 5 дням недели на самолете АН-24 с посадкой в Караганде.

ВРЕМЯ УКАЗАНО МОСКОВСКОЕ.

БИЛЕТЫ НА САМОЛЕТ можно приобрести:

В БАРНАУЛЕ — в горагентстве (ул. Советская, 4), **в кассе Аэрофлота на железнодорожном вокзале, в кассах трансагентства** — пр. Ленина, 81; ул. М.-Тобольская, 32; ул. Урожайная, 55; **в здании заводоуправления комбината химволокна; на пос. Южном** — ул. Дзержинского, 7; кроме того — **во всех аэропортах и кассах трансагентства районов края.**

Билеты продаются за 15 дней до вылета.

СЛУЖБА ОРГАНИЗАЦИИ ПЕРЕВОЗОК БАРНАУЛЬСКОГО АЭРОПОРТА.

ПЛАНЕТАРИЙ

15 мая, в воскресенье, читаются лекции: «Почемучкин сон» — в 12, «В поисках внеземных цивилизаций» — в 13 часов. После лекций — мультфильмы.

ПОГОДА

Сегодня днем по краю, по данным синоптиков, ожидается переменная облачность, без осадков, ветер юго-западный, с переходом на северо-восточный, 5—10 метров в секунду. Температура 11—16 градусов тепла.

По Барнаулу — переменная облачность, без осадков, ветер юго-западный, с переходом на северо-восточный, 5—10 метров в секунду. Температура 13—15 градусов тепла.

Давление на 13 часов 13 мая было 748,3 миллиметра ртутного столба. Относительная влажность воздуха 37 процентов.

Уровень воды реки Оби у города Барнаула 459 сантиметров над 0 графика водпоста. Температура воды 10 градусов.

В общественной приемной «Алтайской правды»

Прием граждан в консультационном пункте редакции ведут:

16 мая — Красноперов В. Г. — прокурор следственного отдела прокуратуры Алтайского края.

20 мая — Мамеева Х. А. — ассистент кафедры гражданского права и процесса юридического факультета Алтайского университета.

Прием с 10 до 14.00.

Ленинский райком КПСС, коллектив Барнаульского авиапредприятия с глубоким прискорбием извещают о скоропостижной кончине начальника центральной диспетчерской аэропорта, члена КПСС, участника Великой Отечественной войны

ЗОБОВА
Николая Михайловича

и выражают искреннее соболезнование семье и близким покойного.

Октябрьский райком КПСС, исполком районного Совета депутатов трудящихся, коллектив Алтайского экономического техникума выражают глубокое соболезнование директору техникума Плевако Вячеславу Яковлевичу по поводу смерти его отца

Якова Васильевича.

ПИШИТЕ ЗВОНИТЕ

НАШ АДРЕС
г. Барнаул,
ул. Короленко, 105.
Индекс — 656099.

Приемная редактора — 5-49-56, 5-30-69; заместители редактора — 5-48-37, 5-43-54; ответственный секретарь — 5-52-34; заместители ответственного секретаря — 5-51-13. ОТДЕЛЫ: партийной жизни — 5-53-11 (заведующий), 5-46-16; пропаганды и агитации — 5-50-92; советского строительства и быта — 5-51-73; сельского хозяйства — 5-46-73 (заведующий), 5-54-64, 5-58-13; промышленности и транспорта — 5-52-63 (заведующий), 5-46-12, 5-65-09; строительства — 5-49-54, науки и учебных заведений — 5-50-82 (заведующий) 5-51-55; культуры — 5-26-71, информации и спорта — 5-46-92 (заведующий) 5-37-17; фельетонов — 5-15-10; писем и массовой работы — 5-54-12 (заведующий) 5-48-71, 5-55-84; фотокорреспонденты —5-37-44; собкоровская сеть — 5-45-62; отдел объявлений — 5-53-62; редакция рекламного приложения «Алтайская неделя» — 5-67-90 (редактор) 5-87-88; общественная приемная — 5-57-62, собственные корреспонденты в Алейске — 1-45; Рубцовске — 96-37-43 92-25-57; Камне-на-Оби — 6-08; Славгороде — 2-16-73; Горно-Алтайске — 49-41; Благовещенке — 22-8-29, 22-8-51; Тальменке — 9-25-08; Кулунде — 91-2-93

Типография издательства «Алтайская правда» Алтайского крайкома КПСС.

АГ 16143 50.30
Заказ 4255.
Тираж 240.000 экз.