ПРОЛЕТАРИИ ВСЕХ СТРАН, СОЕДИНЯЙТЕСЬ!

АЛТАЙСКАЯ ПРАВДА

Орган Алтайского краевого комитета КПСС и краевого Совета депутатов трудящихся

№ 96 (16827) • СУББОТА, 23 АПРЕЛЯ 1977 ГОДА • Газета выходит с 12 августа 1917 г. • Цена 2 коп.

ЛЕНИНИЗМ—РЕВОЛЮЦИОННОЕ ЗНАМЯ НАШЕЙ ЭПОХИ

ВЧЕРА В КРЕМЛЕ

В знаменательное время встречает советский народ 107-ю годовщину со дня рождения Владимира Ильича Ленина — гениального революционера и мыслителя, создателя Коммунистической партии, основателя первого в мире государства рабочих и крестьян, признанного вождя мирового пролетариата. Уже шесть десятилетий гордо реет над планетой октябрьское знамя, поднятое партией великого Ленина.

С именем Ленина связаны революционные преобразования во всем мире: крепнет содружество стран социализма, ширится движение народов к свободе и справедливости, к вершинам общественного прогресса. Вместе с советским народом день рождения Владимира Ильича торжественно отмечает все прогрессивное человечество.

«Проходит время, меняется обстановка, встают новые и новые задачи, но путь, указанный Лениным, был и остается единственно верным, единственно правильным путем», — подчеркнул Генеральный секретарь ЦК КПСС товарищ Л. И. Брежнев на XVI съезде профсоюзов СССР.

22 апреля на торжественное заседание, посвященное знаменательной дате, в Кремлевском Дворце съездов собрались передовики производства столицы и Подмосковья, ветераны партии, деятели науки и культуры, представители партийных, советских и общественных организаций. Присутствуют иностранные дипломаты, зарубежные гости, советские и иностранные журналисты.

17 часов. Бурными, продолжительными аплодисментами участники заседания встретили товарищей **Л. И. Брежнева, Ю. В. Андропова, В. В. Гришина, А. А. Громыко, А. Н. Косыгина, Ф. Д. Кулакова, А. Я. Пельше, Н. В. Подгорного, М. А. Суслова, Д. Ф. Устинова, П. Н. Демичева, Б. Н. Пономарева, М. С. Соломенцева, И. В. Капитонова, В. И. Долгих, К. Ф. Катушева, М. В. Зимянина, К. У. Черненко, Я. П. Рябова.**

В президиуме также —член Политбюро ЦК Компартии Вьетнама, Премьер - Министр правительства СРВ Фам Ван Донг, Первый секретарь ЦК Компартии Уругвая Р. Арисменди, Председатель Национального совета Компартии Индии Ш. А. Данге, Генеральный секретарь Компартии Колумбии Х. Виейра, Генеральный секретарь Компартии Чили Л. Корвалан, Генеральный секретарь ЦК Бразильской компартии Л. К. Престес.

Здесь — заместители Председателя Совета Министров СССР, секретари МГК и МК КПСС, ветераны ленинской партии, знатные труженики промышленного и сельскохозяйственного производства, руководители советских и общественных организаций, видные военачальники.

Торжественное заседание открыл член Политбюро ЦК КПСС, первый секретарь МГК КПСС **В. В. Гришин.**

Звучит Гимн Советского Союза.

С докладом «Ленинизм— революционное знамя нашей эпохи» выступил секретарь ЦК КПСС **М. В. Зимянин.**

Доклад был выслушан с вниманием и неоднократно прерывался аплодисментами.

Участники торжественного заседания стоя поют партийный гимн «Интернационал».

Затем состоялся большой праздничный концерт.

(ТАСС).

Доклад товарища М. В. ЗИМЯНИНА

НА ТОРЖЕСТВЕННОМ ЗАСЕДАНИИ В МОСКВЕ, ПОСВЯЩЕННОМ 107-й ГОДОВЩИНЕ СО ДНЯ РОЖДЕНИЯ В. И. ЛЕНИНА

Товарищи! Сто седьмая годовщина со дня рождения Владимира Ильича Ленина отмечается в знаменательное время, когда советские люди, трудящиеся всего мира готовятся торжественно встретить 60-летие Великой Октябрьской социалистической революции.

Ленин и Октябрь... Мы всегда ставим в один ряд эти беспредельно дорогие, священные для нас слова. Ленин и Октябрь неразделимы, они олицетворяют собой самый крутой поворот в развитии человеческого общества — революционный переход от капитализма к социализму.

История не раз показывала, сколь выдающихся деятелей порождают выдающиеся народные движения. Небывалое по силе и размаху революционное рабочее движение России выдвинуло исполинскую личность вождя, в полной мере отвечающую потребностям новой эпохи общественного развития, которую открыла Октябрьская революция. Величие Ленина измеримо лишь масштабами этой величайшей из революций, а значение и всемирно-исторические последствия победы Октября до конца постижимы только через осмысление идей и деятельности Ленина.

Признанный вождь российского и всего международного пролетариата, Ленин воплотил в себе его лучшие черты: могучий, дерзновенный ум, неиссякаемую энергию и непреклонную волю, беззаветную преданность революционному делу, классовую непримиримость к эксплуататорам, смелость и самоотверженность в борьбе за интересы всех трудящихся, последовательный патриотизм и интернационализм.

Учение и дело Ленина бессмертны. Гений революционной мысли и революционного действия, Ленин живет в делах созданной им партии. Поколения коммунистов боролись и побеждали, руководствуясь идеями Ленина, вдохновляясь его высоким примером.

«Ленин дорог нам, — говорил товарищ Л. И. Брежнев,— не только потому, что он — знамя нашей революции, основатель нашей партии, строитель первого в мире социалистического государства. Он нам дорог и близок еще и потому, — и, может быть, особенно потому, — что его острый творческий ум и непобедимая логика, глубина анализа и смелость выводов и действий, его неукротимая страстность революционера и вместе с тем величайшая человечность, простота и чуткость — все это было и будет для нас ориентиром в жизни, бесценной опорой и помощью в сегодняшних делах».

Ленин живет в мудрых решениях XXV съезда КПСС, в неустанной плодотворной деятельности Центрального Комитета нашей партии, Политбюро ЦК во главе с выдающимся марксистом-ленинцем Генеральным секретарем ЦК товарищем Л. И. Брежневым. Ленин живет в растущей мощи Советского государства, в великих свершениях нашего народа. Под знаменем Ленина возникло и все более укрепляется мировое содружество социалистических стран, развивается международное революционно - освободительное движение, идет успешная борьба за социальный прогресс, за прочный и действительно всеобщий мир.

Ленинизм — это марксизм современной эпохи, проверенная жизнью теория и метод революционного преобразования мира!

I. ЛЕНИНИЗМ— ТЕОРИЯ И МЕТОД РЕВОЛЮЦИОННОГО ПРЕОБРАЗОВАНИЯ МИРА

Товарищи! Всякий раз, отмечая день рождения Владимира Ильича, мы не только отдаем ему дань глубочайшего уважения как революционеру и мыслителю. По Ленину выверяем мы путь нашего движения вперед, находим у него ключ к правильному пониманию и решению кардинальных проблем современности. У Ленина коммунисты всего мира учатся искусству глубоко анализировать процессы социального развития, видеть их в близкой и отдаленной перспективе, правильно ориентировать рабочий класс, всех трудящихся в их борьбе за построение нового общества, за осуществление коммунистических идеалов.

Великий сын русского народа, Владимир Ильич Ленин выступил на поприще международного революционного движения в период, когда превращение капитализма свободной конкуренции в капитализм монополистический резко обострило все противоречия эксплуататорского общества — и внутренние, и международные. На повестку дня в качестве настоятельной практической задачи встал вопрос о революционной смене капитализма социализмом, научно предсказанной основоположниками марксизма.

Пролетарский революционер, достигший вершин научного знания, непоколебимо убежденный в исторической правоте марксистского учения, Ленин защитил его от всевозможных оппортунистических искажений, отстоял как мощное идейно-политическое оружие рабочего класса в борьбе с буржуазией. В совершенстве владея материалистической диалектикой, которую он считал живой душой учения Маркса и Энгельса, Ленин глубоко раскрыл его творческую сущность как научной теории, универсального метода познания и революционного преобразования действительности, обогатил марксизм, все его составные части — философию, политическую экономию и научный социализм — новыми, принципиально важными обобщениями и открытиями.

Верность марксизму, всестороннее развитие теории социалистической революции, строительства нового общества, учения о партии нового типа, органическое соединение выводов науки с практикой народных масс, титаническая деятельность создателя Коммунистической партии, вождя революции, основателя первого в мире государства трудящихся и организатора социалистического строительства — вот что выделило Ленина из славной когорты деятелей рабочего движения как величайшего ученого и революционера, с именем которого связано все самое светлое и доброе в сознании и сердцах советских людей, всего прогрессивного человечества.

Марксизм и ленинизм невозможно ни разделить, ни тем более противопоставить друг другу. Они образуют единую марксистско-ленинскую науку, глубоко раскрывающую закономерности общественного развития, жизненные интересы и цели рабочего класса и всего трудового народа, науку, указывающую единственно верный путь создания нового общества.

В наше время, когда социалистический строй стал реальностью на обширных пространствах земного шара, влияние идей научного социализма неудержимо возрастает. Он вдохновляет на борьбу против гнета капитала миллионы и миллионы сознательных пролетариев, трудящихся всех континентов. К нему обращают свои взоры народы многих стран, освобождающихся от ига колониализма и неоколониализма, ищущих пути перехода к строительству нового, справедливого общества, общества без угнетателей и эксплуататоров. Во всем этом проявляется неодолимая сила созданного Марксом, Энгельсом, Лениным учения о социализме, которое, воплощаясь на практике, демонстрирует всему миру свою правоту и социальную эффективность.

Сама жизнь убеждает, что последовательно революционным, подлинно научным может быть только социализм, основанный на философских, экономических и социально-политических принципах марксизма-ленинизма как целостного учения. Это учение, говоря ленинскими словами, как бы вылито из одного куска стали. Из него нельзя изъять ни одной исходной посылки, ни одной существенной части, не отходя от истины.

Высшее достижение научной мысли, итог точного и всестороннего анализа фактов действительности, ленинизм, однако, не сухая, бесстрастная доктрина. В творчестве Ленина неразрывно связаны строгая объективность в исследовании общественных процессов и пламенная пролетарская революционность. Гениальный теоретик социалистической революции, Ленин вместе с тем был ее величайшим стратегом, тактиком, борцом.

В огне трех революций он выковал и закалил большевистскую партию. В ее героической деятельности впервые воплотились те общезначимые идеологические, политические и организационные принципы, на которых основывают ныне свою работу другие революционные партии рабочего класса. Ленин непосредственно руководил борьбой, благодаря которой возникло и укрепилось первое в мире государство рабочих и крестьян, началось становление реального социализма.

История XX века всем своим ходом подтверждает необычайную силу проникновения Ленина в суть глубинных процессов эпохи, высочайший дар его научного предвидения. Достоянием революционеров всех стран стали ленинская теория империализма и социалистической революции, учение о гегемонии пролетариата и его классовых союзах, о характере и перспективах национально-освободительного движения, о единстве борьбы за демократию и борьбы за социализм. Ленин всесторонне обосновал положение о ведущей роли Коммунистической партии в создании единого фронта всех левых, демократических сил, в формировании массовой политической армии социалистической революции, в борьбе за установление власти трудящихся и построение нового общества.

Развитие мирового революционного процесса подтвердило правоту и дальновидность ленинских установок о путях и формах завоевания власти пролетариатом. Коммунисты в силу гуманности своего мировоззрения, естественно, считают более предпочтительным мирный путь. Но они хорошо знают, что выбор пути революции определяется соотношением классовых сил. Они хорошо знают, что буржуазия никогда не отказывалась от власти добровольно. Поэтому они считают обязательным создание надежных гарантий против контрреволюционного террора, постоянную бдительность, готовность к быстрой смене различных — мирных и немирных — форм борьбы.

Опыт Великого Октября, других победоносных революций нашего времени показал жизненность марксистско - ленинского учения о всемирно-исторической миссии рабочего класса как творца нового общества, созидательной сущности диктатуры пролетариата — важнейшего орудия построения социализма, защиты завоеваний трудящихся. Этот опыт свидетельствует, что существование и развитие социалистической демократии невозможно без решительного пресечения попыток буржуазии силой вернуть утраченные ею классовые привилегии.

В. И. Ленин не раз указывал, что грядущие социалистические революции будут, несомненно, отличаться некоторыми особенностями от социалистической революции в нашей стране. В то же время он подчеркивал, что эти особенности не могут касаться самого главного, ибо основные классовые силы и основные формы общественного хозяйства в России были те же, что и в любой другой капиталистической стране.

Время подтвердило истинность и этого предвидения вождя. Главные черты Октябрьской революции, строительства нового общества в Советском Союзе проявили себя и как общие закономерности борьбы рабочего класса за власть, за построение социализма и коммунизма. Революционная практика многих народов, вставших на путь социалистического созидания, опровергла утверждения буржуазных идеологов и ревизионистов о «национальной исключительности» советского опыта, их вымыслы о ленинизме как «чисто русском» явлении. Руководствуясь ленинской теорией социалистической революции, строительства социализма и коммунизма, коммунистические и рабочие партии братских стран добились выдающихся успехов.

Тем самым доказано, что основные закономерности развития революции и строительства нового общества, раскрываемые марксистско - ленинской наукой, коллективными усилиями братских партий, по своей сути объективны и общезначимы. Искусство политического руководства борьбой рабочего класса заключается в том, чтобы творчески применять и развивать революционную теорию в соответствии с конкретно-историческими требованиями эпохи и условиями той или иной страны. Забвение этого чревато оппортунистическими ошибками правого или левацкого толка, наносящими большой ущерб рабочему движению.

Победа Октября, углубление общего кризиса капитализма, возникновение мирового содружества социалистических стран, распад колониальной системы империализма, рост влияния международного коммунистического и рабочего движения, словом, весь ход мирового развития в современную эпоху служит подтверждением всеобщей применимости и действенности марксизма-ленинизма и как теории, и как метода. Это учение постоянно развивается, пополняется новыми обобщениями и выводами, рожденными и проверенными в горниле классовых битв и революционного созидания.

Вопросы классовой борьбы пролетариата, строительства нового общества Ленин призывал решать, учитывая опыт рабочих разных стран, считаясь с их знаниями, с их волей. Гений Владимира Ильича переплавил все, что дала революционная мысль столетий, все, что испытано в классовых битвах трудящихся, добыто ценою жертв и героических усилий многих поколений революционеров, поучительных уроков поражений и побед. Всемирный революционный опыт рабочего класса, опыт антиимпериалистической борьбы — это, образно говоря, материальная основа ленинизма.

Руководимый партией коммунистов, рабочий класс, народ нашей страны, на долю которого выпала величайшая честь и величайшая трудность быть первопроходцем социалистического строительства и передовым отрядом в борьбе с мировым империализмом, внес в сокровищницу международного революционного опыта свой огромный вклад. Этот опыт, говорил Ленин, «вошел в историю, как завоевание социализма, и на этом опыте будущая международная революция будет строить свое социалистическое здание». (Полн. собр. соч., т. 36, стр. 383). И сегодня наша партия, советский народ, строя первое в истории человечества коммунистическое общество, сохраняют и развивают дух революционного новаторства героических бойцов Октября.

Верная ленинским заветам, КПСС воспитывает новые поколения коммунистов в духе преемственности революционных традиций и высокой ответственности за общее, интернациональное дело рабочего класса. Она с глубоким вниманием и интересом относится к деятельности всех марксистско-ленинских партий, изучает и использует их опыт и достижения.

Наша партия последовательно выступает за упрочение единства и солидарности братских коммунистических и рабочих партий в совместной борьбе за благородные идеалы мира и социализма, на основе принципов марксизма-ленинизма, пролетарского интернационализма. Она считает, что соединение их усилий в деле обобщения революционного опыта и дальнейшего развития марксистско-ленинской теории как интернационального достояния рабочего класса составляет важную сферу сотрудничества коммунистических и рабочих партий.

Ленинизм — наука созидания, устремленная в будущее. Его животворный характер соответствует творческой природе самой социалистической революции. Октябрьская революция пробудила в массах жажду творчества нового уклада жизни, строительства общества принципиально нового типа, общества освобожденного труда. В этом и заключается главный источник того, что Ленин называл «обаянием русской революции». Ленинизм открыл перед трудящимися массами всего мира ясную перспективу борьбы, вооружил научной программой социалистического строительства.

Ленинизм — сражающееся мировоззрение. Ленинизм наносит сокрушительные удары по классовым врагам пролетариата, разоблачая эксплуататорскую сущность империализма, ложь и лицемерие буржуазного общества, его философии и морали. Классовость, партийность — одна из характерных особенностей ленинизма, революционного знамени нашей эпохи.

Сегодня мы с полным основанием можем сказать, что принципиальные ленинские положения относительно движущих сил и законов истории остаются незыблемыми. Революционная борьба, социальный прогресс идут в русле ленинских оценок перспектив мирового развития. Вот почему на почве ленинизма стоят действительные революционеры, борцы против империализма, борцы за социализм. Отходят от ленинизма, пытаются ревизовать ленинизм те, кто изменяет делу социалистической революции, кто скатывается к оппортунизму, к соглашательству с буржуазией. И в наши дни, как и десятилетия назад, отношение к Ленину, ленинизму служит пробным камнем подлинной революционности, преданности интересам рабочего класса, всех трудящихся.

Великий Ленин учил, что роль передового борца может выполнить только партия, руководимая передовой теорией. Следуя ленинским заветам, КПСС, ее Центральный Комитет неустанно ведут теоретическую разработку важнейших проблем современного мирового развития, строительства социализма и коммунизма, обогащают и творчески развивают нашу революционную науку. Огромная и плодотворная теоретическая деятельность партии находит свое концентрированное выражение в материалах ее съездов, пленумов, постановлениях ЦК КПСС, других партийных документах.

Ленинизм — вечно живое, развивающееся учение, основа всей революционно-преобразующей деятельности нашей партии. Верность ленинизму, его могучему жизнеутверждающему творческому духу— гарантия действенности политики коммунистов, неиссякаемый источник силы КПСС, всех братских партий.

II. ПОСТРОЕНИЕ РАЗВИТОГО СОЦИАЛИЗМА— ВЕЛИКАЯ ПОБЕДА ЛЕНИНСКОГО КУРСА ПАРТИИ

Товарищи! Под руководством ленинской партии советский народ вот уже шесть десятилетий идет в авангарде социального прогресса человечества, претворяя в жизнь коммунистические идеалы, заветы великого Ленина. Событием всемирно-исторического значения стал XXV съезд КПСС, в идеях и решениях которого воплощены коллективный опыт и коллективный разум партии и народа. Съезд глубоко и всесторонне раскрыл итоги их грандиозной революционно-преобразующей деятельности, определил коренные задачи нашего развития на десятую пятилетку и на более длительную перспективу. При этом наша партия, ее Центральный Комитет исходят из того, что в Советском Союзе построено развитое социалистическое общество, постепенно перерастающее в коммунистическое, то общество, основные черты которого Ленин предвидел уже на заре социалистического строительства.

Разработка КПСС, другими братскими партиями концепции развитого социализма является большим творческим вкладом в марксистско-ленинскую науку. На собственном опыте мы убедились в том, что после завершения переходного периода, полной победы социалистических общественных отношений начинается строительство развитого социализма, происходит превращение социализма в целостную, высокоорганизованную социальную систему. Развитой социализм — это относительно длительная полоса общественного прогресса, имеющая свои особенности и проблемы. На этом этапе развитие нового строя осуществляется на собственной социально-экономической и идейно-политической основе, и дальнейшее продвижение вперед требует все более гармоничного развития всех сторон жизни общества.

«Создание зрелого, развитого социализма, — отмечает товарищ Л. И. Брежнев, — по-новому поставило многие задачи экономического, социально-политического и духовного развития страны. Иными стали как наши возможности, так и общественные потребности. Происходит глубокая перестройка многих сторон практической деятельности партии и народа. Речь идет о делах крупнейшего масштаба, о делах сложных, жизненно важных как для всего общества, так и для каждого советского человека, каждой советской семьи».

Курс партии, определенный ее XXV съездом, позволяет непосредственно решать задачи создания материально-технической базы коммунизма, обеспечивает дальнейшее укрепление экономического и оборонного могущества страны, совершенствование социалистических общественных отношений, развитие науки и культуры, советского образа жизни, формирование нового человека.

Разработанная съездом экономическая стратегия партии — это воплощение и развитие ленинских принципов социалистического хозяйствования в современных условиях. Она направлена на достижение фундаментальных, долговременных целей, высшей среди которых является неуклонный подъем материального и культурного уровня жизни народа. Съезд глубоко и всесторонне обосновал пути и средства реализации этих целей — динамичное и пропорциональное развитие общественного производства, повышение его эффективности, ускорение научно-технического прогресса, рост производительности труда, всемерное улучшение качества работы во всех звеньях народного хозяйства.

Стратегическая линия XXV съезда партии получила дальнейшую конкретизацию и развитие в выступлениях Леонида Ильича Брежнева на октябрьском (1976 года) Пленуме ЦК КПСС, в городе-герое Туле и на XVI съезде профсоюзов. В них определены пути решения узловых проблем и заданий десятой пятилетки, основная особенность которой выражена лаконично и точной формулой — эффективность и качество.

Ленин учил, что коммунистическое общество можно построить только на самой передовой экономической и научно-технической основе. Ныне мы находимся на таком этапе развития общественного производства, когда ускорения темпов его роста и повышения жизненного уровня народа можно добиться лишь путем более широкого использования интенсивных факторов хозяйственного развития. Это предполагает прогрессивные сдвиги в структуре производства, ускоренное развитие отраслей, определяющих научно - технический прогресс, дальнейшее совершенствование системы планирования и управления, повышение образования и квалификации трудящихся, концентрацию сил и средств на выполнение важнейших народнохозяйственных программ.

Нарастающее воздействие идей XXV съезда партии мы ощущаем во всех сферах общественной жизни. Успешно стартовала десятая пятилетка. Итоги ее первого года свидетельствуют о том, что развитие нашего народного хозяйства происходит в полном соответствии с установками съезда. В минувшем году объем промышленного производства СССР превысил плановые задания.

За год и три месяца десятой пятилетки в нашей стране произведено промышленной продукции на сумму 670 миллиардов рублей, что значительно больше, чем за две первые послевоенные пятилетки, вместе взятые. Таковы современные масштабы роста советской экономики.

Широким фронтом идет техническое перевооружение производства, увеличивается выпуск продукции высшей категории качества. За первый год пятилетки освоено и серийно изготовлено более трех тысяч новых, прогрессивных видов промышленной продукции.

1976 год был отмечен новыми замечательными успехами ленинской аграрной политики партии. В сложных погодных условиях труженики сельского хозяйства при активной поддержке всей страны с честью выиграли битву за хлеб. Преодолеваются последствия небывало засушливого 1975 года, хотя пока ощущаются трудности в обеспечении населения продуктами животноводства.

Успешно развивается народное хозяйство страны в нынешнем, юбилейном году. В первом квартале объем промышленной продукции по

(Окончание на 3-й стр.).

ТОРЖЕСТВЕННОЕ ЗАСЕДАНИЕ В БАРНАУЛЕ

Вчера в помещении краевого театра драмы состоялось торжественное заседание Барнаульского горкома КПСС, исполкома городского Совета депутатов трудящихся и представителей общественности краевого центра, посвященное 107-й годовщине со дня рождения В. И. Ленина. С докладом выступил секретарь краевого комитета партии **А. Н. Невский.**

ПРИЕМ ТОВАРИЩЕМ Л. И. БРЕЖНЕВЫМ ТОВАРИЩА Э. БАБЮХА

21 апреля Генеральный секретарь ЦК КПСС тов. Л. И. Брежнев принял в Кремле члена Политбюро, секретаря ЦК Польской объединенной рабочей партии тов. Э. Бабюха, находящегося в Москве по приглашению ЦК КПСС для ознакомления с опытом работы КПСС в области партийного строительства. Состоялась беседа, в ходе которой Л. И. Брежнев остановился на вопросах дальнейшего развития братского сотрудничества между КПСС и ПОРП, являющегося самым главным фактором упрочения отношений искренней дружбы и братства между советским и польским народами.

Генеральный секретарь ЦК КПСС подчеркнул, что в Советском Союзе высоко оценивают развернувшееся в Польше широкое движение за достойную встречу 60-й годовщины Великого Октября, и высказал глубокое убеждение, что трудовые успехи польского народа в честь этого знаменательного юбилея явятся новой яркой демонстрацией великой силы социалистического интернационализма, связывающего наши страны и все социалистическое содружество в единую прочную семью.

В беседе, прошедшей в обстановке сердечности и взаимопонимания, принял участие член ЦК КПСС, заведующий Отделом ЦК КПСС тов. К. В. Русаков.

Партийное строительство: ОПЫТ, ПРОБЛЕМЫ

МАЛ ЗОЛОТНИК...

Около двухсот человек насчитывает коллектив Рубцовского ремонтно-строительного управления объединения Алтайремстрой. В минувшем году управление неоднократно занимало классные места в соревновании по городу и краю. Успешно выполнен и перевыполнен годовой план по всем технико-экономическим показателям. Отремонтированные жилые дома, магазины, столовые, больницы, детсады и ясли сданы с оценкой не ниже «хорошо».

— В мобилизации коллектива большая заслуга принадлежит партийной организации, — говорит начальник РСУ Василий Михайлович Жмаило.

Между тем она невелика. В ней нет даже бюро. Как же здесь расставлены коммунисты, какие применяются методы в работе? Об этом рассказывает секретарь парторганизации Н. ЛУНЕВ.

НА ПАРТИЙНОЙ РАБОТЕ я не впервые. Был секретарем парторганизации, которая насчитывала в своих рядах до полусотни человек. Там секретарь работает вместе с бюро, силы организации значительные. Здесь же сразу пришлось столкнуться с проблемой: как расставить коммунистов, если их чуть больше десятка, чтобы обеспечить партийное влияние на всех участках работы? И, самое главное, как добиться, чтобы КПД был наивысшим? Ведь скидки на то, что нас, коммунистов, на предприятии мало, быть не может.

Стало быть, каждый из нас должен окружить себя беспартийным активом. Благодаря этому укрепляется связь с массами и возрастают силы организации, причем значительно. Приведу такой пример.

На конец декабря прошлого года было назначено открытое партийное собрание с повесткой дня «О мерах по улучшению работы службы главного механика». Постановка этого вопроса была вызвана тем, что в 1977 году объем ремонтно-строительных работ возрастет на тринадцать процентов. А за счет чего? Людей не прибавляется, значит, все расчеты должны строиться на повышении уровня механизации. С докладом на собрании было поручено выступить главному механику управления коммунисту М. В. Хусаинову.

Подготовкой собрания занимались коммунисты И. П. Кошкаров, Н. Ф. Пикалов, И. В. Шмунк. К этой работе они привлекли беспартийных: экономиста А. И. Сухотерина, нормировщика Г. Г. Неугодникова, шофера комсомольца В. Моисеева, профгрупорга отдела главного механика шофера А. Е. Перминева. Силы комиссии удвоились: эти товарищи не только активные общественники, но и знатоки производства. Комиссия предложила хорошо продуманный, аргументированный проект постановления собрания, наметив конкретные сроки исполнения решений и ответственных лиц.

Приглашенные на собрание беспартийные приняли участие в обсуждении вопроса. Так, старший инженер производственно-технического отдела Б. Г. Московский говорил о том, каким путем можно уже в 1977 году значительно уменьшить количество ручного труда на объектах. Старший прораб Я. П. Москвин предложил централизовать содержание и выдачу инструмента строителям и ввести кольцевой завоз материалов на объекты. Собрание прошло по-деловому, выразив заботы, планы на будущее всего коллектива.

Надо было тут же энергично браться за выполнение постановления. Коммунисты решили опереться на профактив, на комсомольцев, передовых рабочих. Особенно в контроле и проверке исполнения. Встречает меня однажды старейший рабочий РСУ, слесарь-наладчик отдела главного механика, член постройкома профсоюза Иван Григорьевич Поджаев и говорит:

— Анатолий Семенович (это он про коммуниста Исакова) попросил меня проверить, насколько отвечает намеченному партсобранием план техучебы и подготовки кадров. План готов, мероприятия, на мой взгляд, дельные. Да только надо этот план быстрее утверждать и выполнять.

Активное участие в осуществлении партийного решения приняли профгрупорги М. Т. Якунина, В. С. Москалева, бригадиры Л. М. Добони, И. И. Концеба, старший прораб Я. П. Москвин, мастера комсомольцы А. Казанков, Ю. Лукьяненко.

Минуло не так уж много времени, мы уже можем смело заявить, что большинство пунктов постановления собрания претворены в жизнь. Интенсивно ведется внедрение новой техники и средств малой механизации, улучшилась организация труда, действуют пересмотренные постройкомом профсоюза новые условия соцсоревнования механизаторов и шоферов. Налажена техническая и экономическая учеба работников службы главного механика. А в конце января провели партсобрание о стиле и методах руководства постройкома работой общественных организаций. Думается, что улучшение ее станет добрым подспорьем партийной организации в коммунистическом воспитании строителей.

Беспартийный актив стал надежной опорой в работе коммуниста. Возьмем для примера члена партии Е. И. Ширяева. Он работает плотником в бригаде И. И. Концебы. Коллектив насчитывает около двух десятков рабочих, и лучшие из них — плотник Ф. П. Ненашев и столяр Г. Р. Шульц — деятельные помощники Евгения Ивановича.

Сейчас мы поставили перед собой цель: увеличить партийную организацию за счет лучших рабочих основных профессий. Но еще задолго до того, как побеседовать с человеком о вступлении в партию, хорошо проверяем его на общественной работе, присматриваемся к нему. Короче, вовлекаем в партийную работу.

Недавно мы приняли кандидатом в члены партии бригадира каменщиков Г. И. Мышкина. И уверены, что не ошиблись. Он давно был у коммунистов на примете как умелый и требовательный бригадир, принципиальный и честный. Партийная организация рекомендовала избрать Геннадия Ивановича членом постройкома профсоюза. Возглавляя производственно-массовую комиссию постройкома, он сумел хорошо организовать ее работу. Соревнование в РСУ получило должный размах, широкую гласность. Геннадий Иванович однажды предложил: при подведении итогов соревнования непременно заслушивать отстающие бригады, службы. И такая практика себя оправдывает.

В течение лета и осени прошлого года коллектив РСУ много сделал для благоустройства территории и объектов индустриально-производственной базы, в основном за счет субботников. В мобилизации людей коммунистам помогали многие профсоюзные и комсомольские активисты. С наиболее деятельными, по-партийному принципиальными, хорошими товарищами, живущими интересами производства, уже состоялся разговор о вступлении в партию. Такие партии нужны. Мы будем и впредь привлекать к партийной работе самую активную, сознательную часть коллектива. Ведь это, как уже отмечалось, умножает силы парторганизации, укрепляет ее связь с массами.

г. Рубцовск.

Субботняя встреча

АЛТАЙСКАЯ — ЗНАЧИТ ОТЛИЧНАЯ

— Степан Юрьевич, в свое время Вас знали в районах края как учителя. Сегодня Вы — генеральный директор мебельного объединения. Почему так получилось?

— Да, действительно, после окончания Ленинградского института я работал в школах бывшего Знаменского и Благовещенского районов. Потом вмешалась война. После демобилизации приехал в Рубцовск, где мне предложили должность заместителя директора завода тракторного электрооборудования. Работал и на ремонтном заводе. Окончил машиностроительный техникум — промышленность потребовала иных знаний. Пригодилось, безусловно, и педагогическое образование.

А мебельщиком я стал двадцать лет назад уже в должности директора Рубцовской мебельной фабрики. Последние четырнадцать лет — генеральный директор объединения. Педагогика не стала моим делом еще, пожалуй, потому, что вырос я в семье ремесленников, и рабочий коллектив мне понятен и близок. Были у нас в семье и столяры, так что, можно сказать, мебельщик я потомственный. Конечно, говорить сегодня о ремесленном труде можно только в прошедшем времени. Лишь для отгрузки месячной продукции наших десяти фабрик требуется 700 вагонов.

— Коль заговорили о транспорте, то уместно спросить и о географии алтайской мебели.

— Бытовую, а ее мы выпускаем шестидесяти пяти наименований, очень охотно покупают соседи—новосибирцы, кемеровчане, челябинцы. Прежде всего потому, что только мы делаем мебельные гарнитуры. Их у нас три вида. Комплекты для жилой комнаты выпускают бийчане, спальный набор — барнаульцы, кухонную мебель — каменцы. И второе. Общепризнано, что в Сибири именно алтайские изделия лучше во всех отношениях. Половину всей мебели мы выпускаем высшего качества, резко растет производство изделий со Знаком качества. В этом году их будет на два миллиона, а в конце пятилетки доведем выпуск изделий до семи миллионов двухсот тысяч рублей.

И почти по всему Союзу рассылается наша спецмебель; оборудование для магазинов самообслуживания, школьная мебель, получившая отличную оценку и признанная лучшей на Всесоюзном смотре-конкурсе.

— Можно сказать: алтайская — значит отличная?

— Да, мы дорожим честью нашей марки. За успехи во Всесоюзном социалистическом соревновании и высокое качество изделий объединение Алтаймебель уже не первый год награждается дипломами. И эту почетную коллекцию мы будем пополнять.

— К вопросу о торговле. Мне довелось слышать сетования покупателей на то, что сейчас мало завозится импортной мебели?

— Верно. Здесь надо вспомнить прошлое. Два десятка лет назад наша мебельная промышленность была очень отсталой. Вот данные за пятьдесят восьмой год: мебели в крае было выпущено всего на 2 миллиона 647 тысяч рублей. Сравните: сейчас выпускаем в год на 42 миллиона, а к концу пятилетки выйдем на 50—52 миллиона.

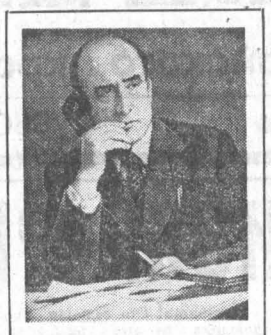

Орденами Трудового Красного Знамени отмечен труд генерального директора объединения Алтаймебель Степана Юрьевича Шухмана. В том, что мебельная промышленность края в восьмой и девятой пятилетках встала на индустриальные рельсы, приобрела авторитет далеко за пределами Алтая, есть и его немалый вклад. Сегодня Степан Юрьевич гость нашей газеты.

В то время местная мебель никак не котировалась, почти не покупалась. И легко вспомнить, что именно тогда много завозилось импортной мебели, которая была вне конкуренции. Вопрос практически стоял так: быть или нет нашей мебельной промышленности. И было принято решение о коренной перестройке всего производства. Закупили древесину ценных пород, полиэфирный лак, началось техническое перевооружение фабрик. Этот процесс продолжается и сегодня. Ежегодно на модернизацию оборудования и наращивания мощностей мы вкладываем около трех миллионов рублей. Только в этой пятилетке будут внедрены 25 автоматических и полуавтоматических линий, 650 единиц нового технологического оборудования.

В итоге сегодня мы на 90 процентов обеспечиваем мебелью жителей края. Что же касается импортных образцов, то они не только уступают в прочности, качестве отделки, но и в практичности. В любом импортном наборе кроме вещей нужных есть и просто бутафория. Во всяком случае, я лично приобрел барнаульскую мебель, чего, как говорится, и другим желаю.

Что еще сегодня важно — сейчас прежде всего предъявляются требования эстетического порядка, и мы стремимся, чтобы наши изделия радовали покупателей. Входят в жизнь те требования, о которых в свое время писал Анатолий Васильевич Луначарский, чтобы платья, мебель, посуда и жилье радовали.

— Степан Юрьевич, есть ли особенность в торговле мебелью на селе, где жилье лишено городских стандартов?

— Осваивая спальный набор, мы, помнится, волновались — примут ли его сельчане? Этот гарнитур требует отдельной комнаты, определенных удобств. Но волновались зря. Больше того — сельчане требуют мебель именно в наборах, и мы стремимся выполнить эти заявки. В первом квартале отправили мебели на село больше, чем продано горожанам.

— Не за горами открытие краевой ВДНХ, где павильон мебели — всегда самый многолюдный. Хотелось бы знать, как претворяются в жизнь многочисленные отзывы и пожелания?

— Новый сезон — это всегда и новые образцы. Ассортимент изделий постоянно обновляется. В прошедшей пятилетке, например, мы освоили выпуск 65 новых образцов, свыше сорока изделий предстоит освоить в этой пятилетке. Павильон ВДНХ — это прежде всего проверка: примет или нет новинку покупатель.

В прошедшем сезоне мы демонстрировали так называемую «стенку» — принципиально новый набор корпусной мебели. Из предложенных институтом образцов мы выбрали самый сложный для производства, но и самый лучший. В объединении Союзмебель мы осваивали его первые. Этот набор будет выпускаться с применением декоративных элементов, высококачественной фурнитуры и пластмасс. Он легко впишется в любую планировку квартиры. Отзывы были очень хорошими.

Выпуск новой продукции осваивают бийчане, первые двести гарнитуров поступят в магазины в четвертом квартале. В будущем году их будет продано уже 12 тысяч. Набор сразу выпускается со Знаком качества.

Но нам важно знать и другое: критические замечания и предложения. В прошлом году в книге отзывов были нарекания в адрес каменских мебельщиков, выпускающих кухонную мебель. Замечания эти учтены.

— Юбилейный год накладывает особый отпечаток на работу всех предприятий края. Как трудятся мебельщики в год 60-летия Великого Октября?

— Все хорошее, о чем я говорил — заслуга дружного, творчески работающего коллектива алтайских мебельщиков. Я бы отметил две особенности. Семьдесят процентов нашего коллектива — молодежь, но все ведущие специалисты и директора фабрик проработали каждый в объединении не менее десяти лет. Это прекрасный сплав опыта, мудрости и энтузиазма, он во многом определяет наши успехи. Среди тридцати областей, входящих в объединение Союзмебель, мы на первом месте по объему выпускаемой продукции, и у нас—самый широкий ассортимент изделий. Это путь, отвечающий решениям XXV съезда КПСС. У нас напряженные планы новой пятилетки, но коллектив изыскал резервы и принял встречный план: обеспечить сверхплановый прирост выпуска мебели на 3 миллиона рублей. Весь прирост будет обеспечен за счет повышения производительности труда.

В юбилейном году лучшие показатели среди предприятий объединения у коллектива второй Барнаульской фабрики, у Бийской фабрики корпусной мебели и у рубцовчан. И нашим общим трудовым подарком к шестидесятилетию Октября будет выпуск сверхплановой продукции на 200 тысяч рублей и выполнение годового плана по производству мебели со Знаком качества.

Беседу вел В. НЕФЕДОВ.

Фото автора.

Внимание: интересный опыт!

«Вношу предложение...»

В красном уголке фермы на видном месте — обыкновенная ученическая тетрадь. Ежедневно управляющий отделением или руководители хозяйства, прибывшие сюда, смотрят, не появилась ли в ней новая запись — предложение животноводов. Да, появилась: «Наладить лучше работу механизмов по кормлению животных. Фишер В. И., механизатор». Замечание совершенно справедливо. На ферме механизмы старые, часто выходят из строя, сколько надо времени на устранение неисправности. И замечание механизатора не осталось без внимания: вскоре были приобретены два новых кормораздатчика ТВК-80, и работа пошла нормально.

Тетради предложений и замечаний работников животноводства были введены на всех фермах совхоза «Славгородский» в начале нынешней зимовки. Общественный скот пошел в зиму со скудным запасом кормов — сказалось неблагоприятное лето. Поэтому экономное расходование кормов, приготовление их к скармливанию должно находиться под особым контролем. А. А. Ремпель, скотник, сделал, например, в тетради такую запись: «Вношу предложение: администрации отделения и специалистам улучшить кормоприготовление». Дело в том, что в совхозе пока только один типовой кормоцех, он обеспечивает два отделения, на остальных же фермах проводилось лишь смешивание грубых кормов. На ферме, где работает Ремпель, не было и примитивного кормоцеха. После замечания скотника положение изменилось. Нашли выход, корма начали измельчать и смешивать, что позволило повысить надои молока.

Кстати, записей, касающихся качества молока, в тетради немало. Доярка А. Я. Белая записала: навести санитарный порядок в молочном отделении. Доярка Н. А. Богерман предлагает чаще подвозить опилки для подстилки коровам, а рабочая молокоприемного пункта вносит замечание: «Для улучшения качества молока дояркам нужно более тщательно подмывать вымя коровам, сдаивать первые струйки». Не случайно совхоз «Славгородский» уже несколько лет занимает в районе ведущие места по качеству молока. На молокоприемные пункты поступает до девяноста процентов молока первым сортом.

— Понятно, что не все можно сделать тотчас, есть предложения, которые требуют определенной подготовки, — говорит главный зоотехник совхоза М. И. Илюхин. — Вот, например, телятница Светлана Шумакова написала, чтобы администрация совхоза позаботилась о кадрах. С кадрами животноводов в совхозе нелегко, но это не значит, что просьба телятницы оставлена без внимания. Сейчас мы подыскиваем в помощь Светлане напарницу.

Предложения животноводов — верный сигнал о том, что какой-то участок производства требует оперативной помощи, они указывают на резервы и тем самым помогают выше поднять эффективность отрасли.

А. ПАНТЮКОВ,
корр. «Алтайской правды».
Славгородский район.

Молочной продукции — гарантию качества!

КОЛЛЕКТИВ Усть-Мосихинского сыродельного цеха, возглавляемый Героем Социалистического Труда Геннадием Петровичем Бородиным, выступил инициатором краевого социалистического соревнования сыроделов в честь 60-летия Великого Октября. Он обязался выполнить задание двух лет десятой пятилетки к 7 ноября и дать сверх плана 10 тонн сыра.

НА СНИМКЕ: Г. П. Бородин с бригадой сыроделов.

Фото С. Галяутдинова.

Дело для партгруппы

НА ПРОТЯЖЕНИИ ТРЕХ ЛЕТ Центральное отделение совхоза «Серебропольский» в районной сводке по производству и сдаче молока государству стояло в нижней части. Находились скептики, которые не верили в то, что эта ферма добьется хороших результатов, хотя бы в этой пятилетке. У них были на то основания: на вновь организовавшую три года назад ферму были переданы коровы низкой продуктивности, не решен кадровый вопрос, а отсюда и низкая трудовая дисциплина, отсутствовала четкая организация труда.

По рекомендации партийного комитета совхоза при полной поддержке партийной организации отделения была создана на ферме партийная группа, возглавляемая техником-осеменатором Данилой Васильевичем Целенко.

Все члены партгруппы постоянно находятся на ферме, что дает возможность при необходимости решать вопросы сразу, не откладывая на долгое время.

Предметом внимания партийной группы были подготовка ферм к зимовке скота, соблюдение распорядка дня и рациона кормления животных, борьба за качество продукции. Коммунисты советуются с членами коллектива во всем. Например, в прошлом году при двухразовой дойке много недополучали молока. Партгруппа вынесла этот вопрос на общее собрание, доказала преимущество дойки трехразовой. Доярки и скотники поняли, что это стоящее дело, и согласились, хотя трудности есть немалые и сегодня.

Данила Васильевич Целенко рассказывает о работе коммунистов на ферме, тепло говорит о членах партгруппы: ночном стороже И. Г. Руденко, веттехнике А. А. Горюке. Все они отвечают за определенный участок работы. На счету партгруппы немало добрых дел. Это и выпуск боевых листков, и регулярные беседы на различные темы, и постоянный контроль за ходом соревнования.

В красном уголке стало уютнее, появились цветы. Здесь можно узнать результаты работы за день, за месяц, сколько зарабатывают животноводы; красочно оформлены обязательства работников фермы.

Члены партгруппы придают большое значение расходованию кормов. Еще в период их заготовки на Центральном отделении сумели создать необходимый запас и установить контроль за их расходованием. И сейчас на ферме коровы всегда сыты.

По итогам первых двух месяцев ферма Центрального отделения занимала первое место в социалистическом соревновании животноводческих бригад района по надою молока. А валовой надой молока за квартал составил свыше 1.400 центнеров вместо 854 запланированных. Животноводы отделения стали победителями ударной вахты в совхозном соревновании в честь 60-летия Великого Октября. И ведущую роль в становлении фермы сыграли коммунисты партгруппы.

П. ЭБЕРЛЕ.

Табунский район,
совхоз «Серебропольский».

ЗА ТЫСЯЧНЫЙ РУБЕЖ

План первого квартала по продаже молока государству животноводы совхоза «Угреневский» выполнили на 150 процентов. Первенство в социалистическом соревновании завоевало звено в составе А. Я. Козловой, Л. Г. Быковой и М. К. Логиновой. От каждой коровы доярки получили более тысячи килограммов молока. Члены звена скомплектовали группу из ста первотелок, и сейчас получают в сутки от каждой из них по 11 килограммов молока. Тщательный уход за вновь поступающими животными, умелый раздой, строгий режим, полноценное кормление подготовили этот успех.

В борьбе за получение высоких надоев хороших показателей добились доярки И. И. Зенкова, В. С. Захарова, В. Пушкарева. Они получили 845 центнеров молока от своих групп.

В. ЗАЙЦЕВ.

Бийский район.

СТАТИСТИЧЕСКИЙ СБОРНИК

Вышел в свет подготовленный ЦСУ СССР статистический сборник «Народное образование, наука и культура в СССР». Он содержит данные, характеризующие развитие за годы Советской власти народного образования, науки и культуры.

В книге широко представлены данные об образовательном уровне населения, о развитии школ, дошкольных и внешкольных учреждений, о подготовке специалистов с высшим и средним специальным образованием, а также квалифицированных рабочих в профессионально-технических училищах.

Приводятся также данные об обеспеченности народного хозяйства специалистами, об обслуживании населения культурно-просветительными учреждениями, издании книг, газет, журналов.

По ряду показателей сборник содержит сопоставления с данными по отдельным странам мира.

(ТАСС).

ЧУЖАЯ РОДНЯ

ИЗ ПАПКИ ФЕЛЬЕТОНИСТА

Кто бы мог подумать, что у ворот такого, отнюдь не интригующего, предприятия, как Барнаульская нефтебаза, человека начинает, как говорят в народе, поманывать на «философию». В доказательство приведем подслушанный (увы, не случайно) диалог шоферов:

— Ожидаем мы с тобой, браток, часа три, а кажется, вечность. Время что ли остановилось?

— С одной стороны—так. А с другой — уже обеденный перерыв. Значит, движется время. Диалектика, в общем.

— С такой диалектикой мы рабочий день теряем. Очередь-то за горюче-смазочными талонами подвигается медленнее, чем время!..

— Это точно. Запоем мы с тобой в получку скучную арию: как мало сделано, как много пережито...

Ну, на счет переживаний шофер явно перегнул. Никуда не денется его руководство. Заплатит. Талоны нефтебаза выдает на декаду. И трижды в месяц ему оплатят простой. Копеечка в копеечку.

На площади перед нефтебазой машин с полста. Большегрузных в основном. Стадо железных мамонтов. И так понуро простаивает оно дни и месяцы. В воздухе стоит неповторимо-горький запах без пользы сжигаемого времени... Известен и тот, кто разжег этот негасимый дорогостоящий костер, — директор нефтебазы П. П. Липатников. Удивительно, но он не стал отмежовываться от такого, малопривлекательного для себя, факта.

— Все правильно, — со спокойствием, достойным лучшего употребления, подтверждает конфликтную ситуацию Петр Павлович. — Ждут шофера. Простаивают машины. А что поделаешь — талоны выдает один оператор. Зато представьте наши масштабы. В одном Барнауле клиентов нефтебазы 970! А есть еще Первомайский, Павловский и часть Калманского районов.

В голосе директора гордость. Меня тоже впечатляют масштабы. Только другие — масштабы простоев!

— А разве нельзя, — задаю я элементарный вопрос, — посадить на выдачу талонов второго оператора?

— Почему же, можно, — слышу ответ в том же эпическом ключе, — думаем над этим...

— А нельзя ли, — задаю я второй, не менее одноклеточный вопрос, — нельзя ли закрепить за каждым клиентом определенные дни получения талонов?

— Ценная мысль! — светлеет лицом П. П. Липатников.

Мне же представляется, как об эту «ценную мысль» не единожды в день запинается директор нефтебазы. Только нагнуться за ней труда себе не дает. И то сказать: к чему нагибаться-то? Простои автомашин никакого влияния на показатели базы не оказывают.

По идее шоферская братия—прямая родня нефтебазе. Для ее нужд база, собственно говоря, и создана. Только так оно по идее. А в жизни—увы! В жизни родня-то, оказывается, чужая.

ЗИГЗАГ СПРОСА

Кому в Барнауле неизвестна фирма «Алтай». Фирма добрых услуг. С год назад эта фирма сделала мощный рывок. Не по части услуг. А в своем названии. Фирма увеличила его на целых восемнадцать букв. Теперь она именуется Алтайкрайпрокатразнобыт!! Уже из одного этого факта можно сделать заключение: люди ищут...

Словом, все шло бы гладко, если бы не... потребитель услуг. Не его коварный характер. Вместо того, чтобы спокойно шагать по прямой, ухоженной дорожке фирменного прогресса, он, ни с того ни с сего, творит этакий зигзаг. И такой своей фантазией ставит фирму в неудобное положение. Не учитывать зигзаг неэтично. Но с другой стороны, и хлопот с ним не оберешься.

Для примера возьмем предложение — организовать точение ножей и ножниц... Очень, знаете ли, хлопотное предложение! Хотя явно не блещет новизной. Еще во времена царя Гороха по дворам ходили дяди с легкими точильными станками на спинах.

Прошли столетия. Люди расщепили ядро атома и изобрели мороженое-эскимо. Но самозаточивающиеся ножи и ножницы по-прежнему—голубая мечта хозяек. Скажем больше: на точильном «фронте» наблюдается даже регресс. Точильщики исчезли прежде, чем их успели занести в «красную книгу». В то же время солидная часть мужчин полностью деквалифицировалась по части точения ножей и ножниц. Что до прекрасной половины рода человеческого, то свою эмансипацию она почему-то не распространяет на овладение тайнами точильного мастерства. И продолжает пока с высоким профессионализмом точить своих изнежившихся мужей.

Стоит ли удивляться, что точение ножей и ножниц хоть и не самая жгучая, но все еще проблема. Откликаясь на нее, фирма организовала на Новом рынке мастерскую. По правде говоря, мастерская эта служила что-то вроде «галочки» в отчете. Что значит одна-единственная мастерская на весь большой город?!

Потом рынок закрыли на реконструкцию, а мастерская приказала долго жить. Требования клиентуры, естественно, стали еще настойчивей. Но теперь руководство фирмы делает вид, что ничего не видит, ничего не слышит.

— Точение ножей и ножниц не наше дело, — четко «определился» директор фирмы Н. А. Лелюйкин.—Этим должна заниматься Рембыттехника.

— С каких пор ножи и ножницы стали техникой?! — саркастически прокомментировал Лелюйкина директор Рембыттехники В. М. Романов.

Похоже, Романов прав. Ведь даже в новогородские времена ни нож, ни ножницы не были причислены к «лику» техники. С тех пор они так и пребывают в своем старом естестве простейших инструментов.

Что до переадресовки в Рембыттехнику, то это, со стороны директора Лелюйкина, скорее всего технический прием. Примитивный, увы, как нож. И непригодный, как этот же самый инструмент, не дождавшийся добрых услуг, возглавляемой т. Лелюйкиным фирмы.

Л. РАЙХЛИН.

Газета выступила. Что сделано?

«ОТСТАВАНИЕ НЕДОПУСТИМО»

В ответ на эту корреспонденцию, опубликованную 25 марта, начальник управления Водоканал А. Байкин сообщил, что поставка труб подрядчику — СУ-2 треста Стройгаз — ускорена. В первом квартале сдано два километра водопровода в юго-западной зоне Барнаула. Сюда же для напорно-разводящей сети во втором квартале будет поставлено 1.000 тонн стальных труб Д-630 мм, что обеспечит выполнение годового плана с учетом задела на 1978 год.

К настоящему времени все освобожденные дома по Комсомольскому проспекту снесены. СУ-2 приступило здесь к строительству напорного коллектора.

Перенос телефонных и электрических сетей будет производиться по мере строительства напорного коллектора.

В письме управляющего трестом Стройгаз А. Аншупова, наряду с переменами к лучшему, отмечается также и все еще недостаточная работа Водоканала на некоторых объектах.

ЛЕНИНИЗМ—РЕВОЛЮЦИОННОЕ ЗНАМЯ НАШЕЙ ЭПОХИ

(Окончание. Начало на 1-й стр.).

сравнению с тем же периодом прошлого года увеличился на 5,6 процента. Сверх плана реализовано промышленной продукции на один миллиард семьсот миллионов рублей. Труженики села в целом неплохо провели зимовку скота и организованно ведут весенне-полевые работы, добиваются всемерного повышения эффективности и культуры земледелия и животноводства.

Неуклонно растет материальный и культурный уровень жизни народа. Реализуется принятое недавно партией и правительством постановление о повышении заработной платы 31 миллиону работников непроизводственной сферы. В стране осуществляется большая программа жилищного строительства. За истекший год улучшили жилищные условия почти 11 миллионов человек. Последовательно улучшаются охрана здоровья и бытовое обслуживание советских людей. Растет производство товаров массового спроса, повышается их качество. Разумеется, мы не должны проявлять ни малейшей самоуспокоенности, ибо предстоит еще очень многое сделать. Но совершенно бесспорно, что каждый советский человек ощущает постоянную заботу о его благе, о том, чтобы его жизнь становилась все более обеспеченной и содержательной.

Дела и планы партии, направленные на достижение новых рубежей в коммунистическом строительстве, вызвали новый подъем трудового энтузиазма масс.

Мы можем сегодня с глубоким удовлетворением отметить, что в авангарде социалистического соревнования и движения за коммунистическое отношение к труду находятся трудящиеся столицы нашей Родины — Москвы. Они вместе с ленинградцами выступили инициаторами Всесоюзного соревнования за выполнение и перевыполнение заданий десятой пятилетки, за достойную встречу 60-летия Великого Октября. Соревнование под лозунгом «Работать лучше, повышать эффективность и качество!» широко развернули трудовые коллективы Российской Федерации, Украины и Белоруссии, Казахстана и Узбекистана, всех союзных республик, оно стало поистине всенародным. «Работать без отстающих!» — таков девиз движения, развертывающегося по инициативе трудящихся Ростовской области. В колхозах и совхозах страны подхвачены начинание кубанских хлеборобов — движение за достижение наивысших урожаев, киевских животноводов — за повышение продуктивности животноводства.

Замечательным праздником свободного труда явился традиционный коммунистический субботник, посвященный ленинской годовщине и юбилею Великого Октября. В нем приняло участие свыше 140 миллионов граждан нашей страны.

Все возрастающая политическая и трудовая активность советских людей — одна из характерных примет нашей действительности. «...В массах, — говорил Ленин, — есть много и много живых сил, могущих проявить грандиозные способности в большей степени, чем это можно представить». (Полн. собр. соч., т. 37, стр. 205—206).

Опираясь на творческую инициативу трудящихся, партия ведет огромную работу по совершенствованию всей системы наших коллективистских общественных отношений. Бесклассовое коммунистическое общество — наш идеал, и партия последовательно формирует условия для его воплощения в жизнь. Важнейшим показателем достигнутой уже высокой степени социального и интернационального единства нашего общества является новая историческая общность — советский народ. Все более крепнет нерушимый союз рабочего класса, колхозного крестьянства и народной интеллигенции. Под решающим влиянием рабочего класса, под руководством партии коммунистов происходят стирание классовых граней, расцвет и дальнейшее сближение всех братских наций и народностей нашей Советской Родины, преодолеваются существенные различия между городом и деревней, работниками физического и умственного труда, складываются предпосылки полной социальной однородности общества.

В процессе коммунистического созидания все полнее раскрываются духовные силы народа. Последние годы характеризуются особенно интенсивным развитием науки и образования. Все более укрепляя связи с производством, практикой коммунистического строительства, они оказывают возрастающее воздействие на весь ход общественного развития. Выполняя решения XXV съезда партии, Академия наук СССР, высшая школа, все научные учреждения сосредоточивают усилия на открытии новых путей и средств дальнейшего подъема производительных сил, повышения эффективности и качества исследований, на комплексном изучении и решении проблем научно-технического, социального и духовного прогресса. Важнейшим социальным завоеванием явился переход к всеобщему среднему образованию.

Советский народ гордится достижениями литературы и искусства социалистического реализма, растущим богатством и разнообразием их содержания, жанров и стилей, творческих индивидуальностей. Мастера многонациональной советской культуры — всегда с партией, всегда с народом, и в этом основа основ успеха их творчества.

Товарищи! XXV съезд КПСС отметил, что наше величайшее завоевание — это советский человек, который ныне соединяет в себе коммунистическую убежденность и огромную жизненную энергию, высокую культуру, знания и умение их применять. Советский человек — подлинный патриот и интернационалист. Своим самоотверженным трудом он укрепляет могущество социалистической Отчизны, умеет постоять за свои убеждения, за интересы народа, бдителен и непримиримо к проявлениям буржуазной идеологии. Воспитание этих качеств, идеологическая работа в целом постоянно находятся в центре внимания партии. Об этом вновь свидетельствует ряд принятых за последнее время Центральным Комитетом КПСС решений о развитии средств массовой информации и пропаганды, устной политической агитации, о работе с творческой молодежью. В идеологической деятельности партийных организаций все шире применяется комплексный подход, предусматривающий единство идейно-политического, трудового и нравственного воспитания трудящихся.

С учетом потребностей и задач современного этапа коммунистического строительства все более крепнет и совершенствуется наше общенародное государство, развивается социалистическая демократия, все активнее становится деятельность Советов, профсоюзов, комсомола и других общественных организаций. Недавний XVI съезд профсоюзов впечатляюще продемонстрировал, каким огромным политическим весом и влиянием пользуются в нашей стране массовые объединения трудящихся. Важнейшие вопросы общественной жизни страны обсуждаются и решаются у нас с широчайшим и непосредственным участием трудящихся.

Социалистический демократизм — могучая движущая сила коммунистического строительства. Источник его величайших преимуществ состоит в том, что впервые в истории власть и управление осуществляют сами трудящиеся. При социализме принципы подлинного демократизма распространяются на все сферы жизни общества и человека, в том числе на сферу труда и производства. Именно коренное преобразование характера власти и характера собственности позволило, как и предвидел Ленин, реально гарантировать трудящимся такие фундаментальные права и свободы, о которых многие буржуазные конституции и буржуазная пропаганда упорно молчат. Речь идет, например, о свободе от эксплуатации и обеспеченном праве на труд; праве на охрану здоровья, на все виды социального обеспечения; праве и даже обязанности бесплатного приобретения образования. Эти и другие реальные права и свободы, за которые вот уже не один век борются трудящиеся стран капитала, являются у нас всеобщим достоянием.

Демократия социализма несовместима ни с казарменно-бюрократическими порядками, ни с анархическим своеволием по отношению к интересам народа и социалистическому правопорядку. Подлинный демократизм — это создание максимальных гарантий для реализации всеми гражданами своих конституционных прав и вместе с тем высокая гражданская сознательность, дисциплина и ответственность каждого человека за свои поступки, за соблюдение общественных интересов. Так ставил эти вопросы Ленин. И именно так к ним подходят наша партия и Советское государство.

Товарищи! С высоты достигнутого в экономике, социальной и духовной жизни народа хорошо видно, сколь величественны успехи политической, идейно-теоретической и организаторской деятельности КПСС по воплощению в жизнь учения Ленина. Великая ленинская партия с честью провела наш народ через все суровые испытания, которые выпали на долю Страны Советов за шесть десятилетий ее развития. Гражданская война и иностранная интервенция, голод и разруха, разбойничья агрессия германского фашизма—через все это мужественно прошли советские люди, руководимые партией коммунистов. Прошли и победили. Прошли и построили самое гуманное в истории общество — общество развитого социализма, ступенями к которому явилось решение таких величайших созидательных задач, как социалистическая индустриализация, коллективизация сельского хозяйства, ленинская культурная революция.

В современных условиях, когда все более расширяется сфера сознательного воздействия на общественные процессы, когда растут масштабы и сложность экономических, социальных и идеологических задач, роль Коммунистической партии как руководящей и направляющей силы нашего общества еще более возрастает.

Все наши успехи — результат научно обоснованной политики КПСС, политики, которая всесторонне учитывает закономерности, потребности и возможности развития общества, выражает интересы всех его классов и социальных групп, всех наций и народностей, всех поколений. Партия видит нерешенные проблемы и активно мобилизует трудящихся на их разрешение. Советские люди твердо знают, что у партии нет иных интересов, кроме интересов народа. В том, чтобы как можно полнее осуществить их, и заключается высший смысл деятельности КПСС.

Став в условиях развитого социализма партией всего народа, КПСС, объединяющая ныне 16 миллионов коммунистов, намного расширила свои возможности в реализации исторических целей рабочего класса как класса самого передового и последовательно революционного, ибо она опирается на общность интересов и мировоззрения всех советских людей, на мощный экономический и духовный потенциал нашего общества.

На основе решений XXV съезда КПСС проводится большая работа по дальнейшему совершенствованию структуры партийных организаций, по повышению уровня партийного руководства развитием экономики и культуры, воспитанием людей, по улучшению организаторской и политической работы в массах.

Всю деятельность партии пронизывает подлинно ленинский стиль работы, стиль творческий, научный, органически соединяющий высокую идейность, деловитость и компетентность, исключающий всякий субъективизм и самодовольство, противостоящий любым проявлениям бюрократизма и формализма.

Советские люди по праву гордятся нашей великой, мудрой и бесстрашной ленинской партией, они беспредельно верят партии, единодушно и полностью поддерживают ее политику.

В ответ на исторические решения XXV съезда КПСС они еще теснее сплотились вокруг родной Коммунистической партии, ее ленинского Центрального Комитета, Политбюро ЦК во главе с товарищем Л. И. Брежневым. Неутомимый продолжатель великого ленинского дела, Леонид Ильич отдает все свои силы, свой огромный талант борьбе за победу коммунизма, за мир во всем мире. Его разносторонняя и плодотворная деятельность является образцом самоотверженного служения партии, народу, Отчизне. Всем этим Леонид Ильич снискал глубокое уважение и любовь трудящихся нашей страны, завоевал высочайший авторитет у всех честных людей на земле.

III. УЧЕНИЕ ЛЕНИНА И СОВРЕМЕННОЕ МЕЖДУНАРОДНОЕ РАЗВИТИЕ

Товарищи! В бурных событиях современной эпохи все глубже раскрывается гигантская революционно-преобразующая сила ленинизма, ставшего могучим ускорителем общественного прогресса на нашей планете. Сегодня нет такой страны или народа, которые так или иначе не испытывали бы благотворного влияния ленинских идей, теории и практики реального социализма.

Гениальность ленинского предвидения во всей своей полноте проявляется в развитии мирового социалистического содружества. Ныне братские партии и государства на практике воплощают ленинские идеи сотрудничества социалистических наций. Они координируют и объединяют свои усилия в важнейших сферах экономики, развивают политическое и идеологическое сотрудничество. Это всестороннее взаимодействие, основанное на принципах социалистического интернационализма, уважения равноправия и суверенитета, многократно увеличивает материальные и духовные возможности каждой страны в строительстве социализма и коммунизма.

Вдохновенный труд свободных народов, их сотрудничество и взаимопомощь, помноженные на социально-экономические преимущества нового строя, позволяют странам социалистического содружества обеспечивать ускоренное развитие экономики, добиваться всестороннего прогресса науки и техники, расцвета культуры. Созидательные возможности мирового социализма находят яркое воплощение в социалистической экономической интеграции. Социалистические страны не знают кризисов, присущих капитализму, идут вперед динамично и уверенно.

Всестороннее сближение социалистических стран проявляется и в их согласованной деятельности на мировой арене, в борьбе за мир и социальный прогресс. Никогда еще не были столь прочными международные позиции и влияние нашей Родины, всего социалистического содружества!

Мы будем и впредь прилагать все усилия, чтобы рос и укреплялся могучий союз братских народов, объединенных общностью социально-экономического строя, общностью интересов, мировоззрения и целей, приверженностью делу мира, демократии и социализма.

Укрепление реального социализма, как и предвидел Ленин, тесно связано с нарастанием и углублением революционных процессов во всем мире. В последние годы борьба против империализма и реакции, за свободу и независимость, за мир, демократию и социализм увенчалась новыми выдающимися успехами. Это историческая победа народов Индокитая над империалистическими агрессорами, воссоединение героического Вьетнама. Это и дальнейшее развитие национально-освободительного движения в Африке, победа народов Анголы, Мозамбика и других бывших португальских колоний. Это и возрастание прогрессивной роли в мировой политике освободившихся от колониализма государств, движения неприсоединения, укрепление революционно-демократических партий в странах, избравших путь социалистической ориентации. Это и нарастающий подъем рабочего и общедемократического движения в цитаделях империализма, крушение последних фашистских режимов в Европе.

Мы можем с чувством глубокого удовлетворения сказать, что, руководствуясь ленинскими принципами пролетарского интернационализма, Советский Союз вместе с другими странами социалистического содружества своей разносторонней помощью, своей солидарностью оказывал, и оказывает активную поддержку освободительной борьбе народов, выступает как верный союзник всех революционных сил современности. Новые успехи дела мира, демократии и социального прогресса ярко демонстрируют действенность братской солидарности всех отрядов антиимпериалистического фронта.

Вместе с тем, нельзя не отметить, что прямой ущерб антиимпериалистической борьбе и делу мира наносит известная позиция Китая, в которой, к сожалению, за последнее время не произошло каких-либо изменений. В Пекине продолжаются попытки нагнетания международной напряженности и блокирование с самыми реакционными силами, раздувается антисоветская пропаганда. Такая политика явно противоречит коренным интересам всех народов и, в первую очередь, интересам самого китайского народа.

Наша линия в отношении Китая хорошо известна. Она ясно определена XXV съездом партии, и мы будем последовательно проводить ее в жизнь и впредь.

Товарищи! Величайшим вкладом Ленина в социальный прогресс была его неутомимая деятельность по формированию важнейшей политической силы современности — международного коммунистического движения. Мы можем с уверенностью говорить о новых крупных достижениях правящих марксистско-ленинских партий в строительстве социализма и коммунизма. В условиях укрепления позиций социализма, в обстановке международной разрядки и углубления кризиса буржуазного строя сумели существенно расширить свои позиции коммунисты ряда капиталистических стран. В трудной борьбе против неоколониализма и внутренней реакции закаляются коммунистические партии молодых развивающихся государств.

Нельзя, однако, не видеть, что чем более распыливаются политические позиции монополистического капитала, чем влиятельнее становятся коммунистические и рабочие партии, тем изощреннее и коварнее действия врагов коммунизма, направленные на разобщение антиимпериалистических сил, на раскол и подрыв коммунистического движения. КПСС вместе с братскими партиями неуклонно выступает против любых попыток ослабить единство коммунистов мира, противопоставить друг другу компартии капиталистических и социалистических стран. Важное значение в борьбе за сплоченность коммунистического движения имеют идеи и выводы Берлинской конференции коммунистических и рабочих партий Европы, подтвердивших свою верность интернационалистским принципам.

КПСС будет и впредь решительно выступать за сплоченность коммунистических рядов, за добровольное, равноправное сотрудничество братских партий, за единство действий всех демократических, прогрессивных сил в борьбе за светлое будущее человечества. Знамя пролетарского интернационализма, которое подняли Марке, Энгельс, Ленин, было есть и будет нашим победоносным знаменем!

Во внешнеполитической деятельности КПСС последовательно проявляется присущее ленинизму органическое соединение борьбы за социальный прогресс и борьбы за упрочение мира между народами. Ленин научно доказал, что империалистическая политика войн ведет «к подрыву самих условий существования человеческого общества». (Полн. собр. соч., т. 36, стр. 396). Это ленинское предупреждение приобрело особенно большое значение в наше время. Обеспечение мирных отношений между государствами, предотвращение военных столкновений между ними отвечают самым насущным интересам всех народов. Жизнь вместе с тем каждодневно подтверждает ленинское положение о том, что мир может быть обеспечен лишь решительной борьбой сил прогресса против сил милитаризма и реакции.

Центральный Комитет КПСС, Политбюро ЦК во главе с товарищем Леонидом Ильичом Брежневым ведут огромную работу по упрочению мира, по претворению в жизнь ленинских принципов мирного сосуществования государств с различным общественным строем. В результате усилий Советского Союза, других стран социалистического содружества, всех миролюбивых, реалистически мыслящих сил удалось добиться поворота от «холодной войны» к разрядке, отодвинуть угрозу мировой войны. Мир стал прочнее и надежнее. Успех Общеевропейского совещания по безопасности и сотрудничеству, все более широкое утверждение принципов мирного сосуществования — бесспорные свидетельства того, сколь многое уже достигнуто в деле обеспечения всеобщего мира благодаря взаимопониманию и стремлению к договоренности со стороны государств с различным социальным строем.

Наша партия и Советское государство настойчиво борются за последовательное продвижение вперед по этому пути, за реализацию принятой XXV съездом КПСС программы дальнейшей борьбы за мир и международное сотрудничество, за свободу и независимость народов. Мировой социализм надежно держит в своих руках внешнеполитическую инициативу. Не будет, пожалуй, преувеличением сказать, что практически по всем крупнейшим проблемам современной международной политики, по основным вопросам борьбы за укрепление мира, за обуздание гонки вооружений Советским Союзом и другими социалистическими странами внесены конструктивные предложения.

Большой международный резонанс вызвала речь товарища Л. И. Брежнева на XVI съезде профсоюзов, содержащая новые важные инициативы, направленные на ограничение вооружений, на разоружение, на достижение справедливого мирного урегулирования на Ближнем Востоке, на укрепление мира и развитие сотрудничества народов Европы и всего мира. Прогрессивная международная общественность единодушно отмечает, что именно Советский Союз, КПСС, ее Центральный Комитет проявляют высокую историческую ответственность в кардинальном вопросе современности: как сделать мир действительно прочным и нерушимым, добиться превращения разрядки в универсальный и необратимый процесс, обеспечить ее перерастание в систему стабильного, плодотворного мирного сотрудничества между государствами.

Путь к достижению этих целей, разумеется, не прост и не легок. Противники разрядки не оставляют попыток вновь обострить международную обстановку, осложнить отношения между государствами, прежде всего между Советским Союзом и Соединенными Штатами Америки. Ссылаясь на вымышленную ими же «советскую угрозу», противники разрядки стремятся воспрепятствовать осуществлению назревших мер по сокращению вооружений, в том числе по сокращению стратегических вооружений. Они всячески подхлестывают гонку вооружений.

Давая решительный отпор проискам сил реакции и агрессии, Советский Союз и другие страны социалистического содружества последовательно держат курс на дальнейшее оздоровление международной обстановки, обеспечение всеобщей безопасности. Такова наша линия и в отношениях с США. Как известно, в предыдущие годы в этих отношениях произошли позитивные сдвиги. Однако в минувшем году в них возник определенный застой, причем не по нашей вине. Недавние переговоры с государственным секретарем США в Москве показали, что в таком важнейшем вопросе, как ограничение стратегических вооружений, с американской стороны был проявлен односторонний подход, направленный на создание преимуществ для Соединенных Штатов в ущерб безопасности Советского Союза. Это означает ревизию договоренности, достигнутой в 1974 году во Владивостоке. Понятно, что вследствие такой нереалистической и, скажем прямо, несостоятельной линии американской стороны какого-либо прогресса в этом важном деле пока не достигнуто.

Со своей стороны, Советский Союз намерен продолжать настойчивые поиски взаимоприемлемых решений на базе действующих соглашений и ранее достигнутых договоренностей, в том числе и прежде всего — в области ограничения вооружений и перехода к разоружению. Дальнейший прогресс в этой области, как и в целом в советско-американских отношениях, требует политического реализма. Взаимоотношения между СССР и США могут строиться лишь на основе равенства и одинаковой безопасности сторон, строгого соблюдения принципа невмешательства во внутренние дела друг друга. При условии конструктивного, ответственного подхода со стороны наших американских партнеров эти переговоры могут и должны дать позитивные результаты в интересах народов обеих стран, в интересах укрепления всеобщего мира.

Товарищи! Вот уже около трети века Страна Советов живет и трудится в условиях мира. Это огромное достижение миролюбивой внешней политики КПСС, Советского государства. Мы будем и далее делать все от нас зависящее для ликвидации угрозы новой войны и упрочения мира. Вместе с тем, проводя ленинскую политику мирного сосуществования с государствами иного социального строя, мы проявляем постоянную заботу о безопасности СССР и его союзников. Мощь нашей Родины несокрушима. Доблестные Вооруженные Силы СССР надежно охраняют мирный труд советского народа!

При современном соотношении сил империализм не может рассчитывать на достижение своих целей в борьбе против социализма военным путем. Поэтому небывалую активность силы реакции, противники разрядки проявляют в сфере идеологии. Они сосредоточивают усилия на организации подрывных пропагандистских кампаний, стремятся узаконить идеологические диверсии против социалистических государств, всячески очернить социализм, уменьшить притягательную силу его примера и идеалов.

Но как бы ни хотели идеологи старого мира отравить сознание людей, в историческом наступлении находится наша революционная идеология. Великие идеи марксизма-ленинизма неодолимы. Они проникают на все континенты, во все страны, пробуждают народные массы к сознательному историческому творчеству. И дело тут не в каком-то мифическом «экспорте революции», «военно-политической экспансии», которые недруги клеветнически пытаются нам приписать. Источник животворной силы нашей идеологии состоит в том, что она опирается на подлинно научную теорию, которая выражает глубочайшие чаяния трудящихся, указывает пути решения стоящих перед человечеством жизненных проблем. Полная и окончательная ликвидация эксплуатации человека человеком, национального гнета и расовой дискриминации, дружба и сотрудничество между народами, разумное и планомерное использование науки и техники, всех ресурсов в целях максимального удовлетворения материальных и духовных потребностей людей, расцвет демократии, преодоление классовых различий, всестороннее и гармоничное развитие личности — такова оптимистическая перспектива, которую предлагают миру коммунисты.

Что противопоставляют этой глубоко гуманистической программе буржуазные идеологи? В конце 50-х и начале 60-х годов, когда капитализм временно ускорил свой экономический рост, авторы модных апологетических концепций «индустриального» и «потребительского» общества уверяли, будто проблемы капитализма автоматически решаются научно-техническим прогрессом. В последние годы капитализм оказался в новой кризисной полосе. Самое глубокое за последние сорок лет падение производства и вслед за тем длительный застой, продолжающийся рост хронической безработицы, охватившей многие миллионы трудящихся, неудержимая инфляция, валютный кризис, катастрофическое загрязнение окружающей среды, коррупция и политические скандалы — все это ведет к нарастанию общественного протеста, массовому разочарованию капиталистическими порядками. В этих условиях идеологи буржуазии все чаще рисуют картину безысходных тупиков, фактически перенося на всю обозримую перспективу развития человечества пороки капитализма, его неспособность решать назревшие глобальные проблемы.

Эти мрачные прогнозы выражают социальный пессимизм уходящего класса, являются одним из свидетельств исторической обреченности капитализма. Но в них заложен и определенный политический расчет. Запугивая людей якобы беспросветным будущим, буржуазные идеологи пытаются убить веру в возможность социального обновления общества, доказать тщетность революционной борьбы. Идеал современной империалистической буржуазии — это такой мировой порядок, при котором была бы увековечена пропасть между кучкой эксплуататоров и многомиллионными массами эксплуатируемых.

Духовной нищетой империализма, кризисом его идеологии и морали, тем, что он не в состоянии выдвинуть идеи, способные вдохновить народы, вызвано стремление наших классовых противников избежать сопоставления фундаментальных ценностей социализма и капитализма, подменить борьбу идей «психологической войной», подрывной деятельностью, несовместимой с нормальными межгосударственными отношениями, с духом разрядки.

Именно так поступают организаторы провокационно-демагогической кампании, развернутой на Западе под надуманным предлогом «нарушения прав человека в странах социализма». При этом дело доходит до попыток прямого вмешательства в нашу внутреннюю жизнь, до официального поощрения отдельных отщепенцев, пособников и агентов иностранных пропагандистских и шпионских центров, которых буржуазная пропаганда тщетно силится выдать за некую «внутреннюю оппозицию». Советский народ, народы братских стран, все, кому дорого дело мира и социализма, с гневом и презрением отвергают эту провокационную шумиху.

Еще при Ленине буржуазия и ее сторонники не раз обвиняли нас в так называемых «нарушениях свободы», в том, будто большевики «отказались от демократии». «...Ваша свобода, господа англичане, французы, американцы, — отвечал им Владимир Ильич, — есть обман, если она противоречит освобождению труда от гнета капитала. Вы мелочь забыли, господа цивилизованные. Забыли, что ваша свобода написана в конституции, которая узаконяет частную собственность. Вот в чем суть дела». (Полн. собр. соч., т. 38, стр. 348).

История вряд ли знает такие политические фарсы, которые могли бы сравниться с нынешней ханжеской «заботой» империалистов о «правах человека». Эта «забота» — позорное лицемерие, попытка прикрыть дымовой завесой антисоциалистической клеветы неприглядную действительность империализма, его экономическую систему эксплуатации и ограбления, его политику войны, террора и насилия, вопиющие нарушения элементарных человеческих прав. Нет, господа, не вам учить нас свободе и демократии! Подлинная борьба за права человека — это борьба против всех видов социального и национального угнетения, против всяких разновидностей расизма и фашизма, колониализма и неоколониализма, против сил империалистической реакции и агрессии.

Руководствуясь решениями XXV съезда КПСС, мы будем и впредь активно разоблачать политику и идеологию империализма, давать решительный отпор антикоммунизму и антисоветизму, широко пропагандировать достижения реального социализма, его миролюбивую внешнюю политику.

Верная интересам социалистической Родины и своему интернациональному долгу, наша партия вместе со всеми революционно-освободительными силами современности всегда боролась и будет бороться за всеобщий мир, свободу и независимость народов, за демократию и социальный прогресс.

Товарищи! Коммунистическая партия Советского Союза уверенно ведет страну по ленинскому пути. Завоевания и достижения Родины Октября на этом пути достойны нашего великого народа.

Революционность, научность, тесное единство теории и практики, пролетарский интернационализм — все эти коренные черты ленинизма вошли в плоть и кровь нашей партии, определяют характер и результаты ее деятельности.

Выдающийся вклад в теорию и практику ленинизма внес XXV съезд КПСС, открывший перед партией и народом перспективу грандиозной, вдохновенной, ответственнейшей работы. В самоотверженном творческом труде советских людей, направленном на осуществление исторических предначертаний съезда, находит свое яркое воплощение нерушимое единство ленинской партии и народа. В этом единстве — залог наших новых побед.

Да здравствует советский народ — строитель коммунистического общества!

Да здравствует КПСС — партия великого Ленина!

Да здравствует мир и дружба между народами!

Да здравствует марксизм-ленинизм!

Доклад был выслушан с большим вниманием и неоднократно прерывался аплодисментами.

ВОЗЛОЖЕНИЕ ВЕНКОВ

Вчера на площади Советов краевого центра состоялось торжественное возложение гирлянд живых цветов к памятнику В. И. Ленину. Цветы возложили члены бюро краевого комитета партии и исполкома краевого Совета депутатов трудящихся, члены бюро Барнаульского горкома партии и исполкома городского Совета.

В Совете Министров СССР

Совет Министров СССР рассмотрел итоги выполнения Государственного плана развития народного хозяйства СССР и Государственного бюджета СССР за I квартал 1977 года.

В результате осуществления мер по претворению в жизнь решений XXV съезда КПСС и октябрьского (1976 г.) Пленума ЦК КПСС, положений и выводов, содержащихся в речи Генерального секретаря ЦК КПСС товарища Л. И. Брежнева на XVI съезде профессиональных союзов СССР, и широко развернувшегося всенародного социалистического соревнования в ознаменование 60-летия Великой Октябрьской социалистической революции в I квартале 1977 года выполнены и перевыполнены планы по общему объему промышленного производства, выпуску и поставке большинства важнейших видов промышленной продукции и по ряду других показателей.

Прирост промышленного производства в I квартале с. г. составил 5,6 процента против 5,1 процента в I квартале 1976 года. План по реализации промышленной продукции выполнен всеми союзными республиками и промышленными министерствами. Сверх плана реализовано промышленной продукции на 1,7 млрд. рублей.

Освоено серийное производство более 200 новых видов машин, оборудования, приборов и материалов, внедрено свыше 50 прогрессивных технологических процессов.

Обеспечено дальнейшее повышение уровня жизни народа. Среднемесячная заработная плата рабочих и служащих в народном хозяйстве увеличилась по сравнению с соответствующим периодом прошлого года на 2,7 процента. За счет государственных капитальных вложений в I квартале построены и введены в эксплуатацию жилые дома общей площадью 7,5 млн. квадратных метров.

Вместе с тем на заседании Совета Министров СССР были отмечены недостатки: отдельные министерства СССР и Советы Министров союзных республик не полностью обеспечили выполнение заданий по промышленному и сельскохозяйственному производству, выпуску продукции в установленной номенклатуре, грузообороту железнодорожного транспорта, капитальному строительству, росту производительности труда, прибыли и по некоторым другим показателям.

Совет Министров СССР обязал министров, руководителей ведомств СССР и Советы Министров союзных республик разработать и осуществить мероприятия по устранению недостатков в развитии отдельных отраслей народного хозяйства, укреплению государственной и производственной дисциплины, строгому соблюдению режима экономии, сосредоточить внимание на всемерном повышении эффективности общественного производства и качества работы.

На заседании было обращено особое внимание на необходимость успешного проведения весенних полевых работ и организации надлежащего ухода за посевами, обеспечения своевременной поставки выделенных сельскому хозяйству тракторов, автомобилей, сельскохозяйственных машин и запасных частей к ним, горюче-смазочных материалов, минеральных удобрений, ядохимикатов и других материально-технических ресурсов.

На заседании выступил с речью член Политбюро ЦК КПСС, Председатель Совета Министров СССР тов. А. Н. Косыгин.

ПОЗДРАВЛЯЕМ!

Указом Президиума Верховного Совета РСФСР за заслуги в области сельского хозяйства почетные звания заслуженного механизатора сельского хозяйства РСФСР присвоены:

КУЗНЕЦОВУ Александру Федотовичу — управляющему Мамонтовским районным объединением Сельхозтехника Алтайского края.

ПЯТНИЦЕ Василию Семеновичу — управляющему Павловским районным объединением Сельхозтехника Алтайского края.

ЯШУТИНУ Борису Власовичу — управляющему Кулундинским районным объединением Сельхозтехника Алтайского края.

Природа и люди

ЛАНДШАФТЫ БАССЕЙНА

ПОСТ «АП» на Алее

ИЗВЕСТНО, что все природные компоненты (рельеф, слагающие грунты, почвы, растительность, воды, животный мир) взаимообусловлены и взаимосвязаны. Изменение одного из них ведет к изменению другого или всей цепи в целом. Исходя из этого, охрана и рациональное использование природных ресурсов бассейна Алея должны основываться на всесторонней оценке ландшафтных природно-территориальных зон. Только после получения научно обоснованных рекомендаций можно приступать к составлению схемы комплексного использования природных ресурсов бассейна, разработке конкретных проектов и претворению их в жизнь.

На Алее закартировано девять типов местности: пойменный, надпойменно - террасовый, плакорный, долино-балочный приречный, склоновый слабо-расчлененный, склоновый расчлененный, предгорных слабонаклонных равнин, увалистых предгорий. Уже один этот перечень говорит о том, как особо и ответственно следует подходить к освоению алейских природных ресурсов.

Почти все ландшафтные в той или иной мере подверглись воздействию человека (распашка, лесораздевание, вырубка лесов, осушение болот, строительство, загрязнение вод и т. д.). Появился ряд рукотворных комплексов (дамбы, пруды, лесополосы и т. п.).

Для обоснования рационального природопользования и охраны окружающей среды в бассейне Алея, в первую очередь, необходимо, провести детальное изучение и картирование природных ландшафтных комплексов, а также отдельных их компонентов. Важно оценить современное их состояние, использование в народном хозяйстве, степень и направленность изменения под воздействием человека, способность к самовосстановлению и восприятию нагрузок.

На основании исследований должен быть намечен географический прогноз естественного развития природных процессов, их охраны и целесообразного изменения.

Ю. ВИНОКУРОВ,
кандидат географических наук.

ЕСЛИ ВЗЯТЬСЯ ДРУЖНО

4.400 первичных организаций, объединяющих более 700 тысяч человек, свыше полутора тысяч коллективных членов общества края участвует в соревновании за ленинское отношение к природе. В честь 60-й годовщины Великого Октября повсеместно приняты повышенные обязательства.

Состоявшийся недавно пленум краевого совета общества наметил меры дальнейшего улучшения организации социалистического соревнования в свете требований известного постановления ЦК КПСС, Совета Министров СССР, ВЦСПС и ЦК ВЛКСМ.

Одобрен опыт Ключевской районной организации, которая по итогам 1976 года завоевала первое место в крае. Здесь членами общества является почти половина населения, и каждый отработал на субботниках и воскресниках по охране природы не менее трех дней, треть школьников — члены «зеленого» или «голубого» патруля, работают три школьных лесничества. Природолюбы посадили 106 тысяч деревьев и кустарников, 100 гектаров лесных полос, собрали 230 килограммов семян ценных пород и полезных трав, изготовили и развесили 1.600 гнездовий для птиц.

Среди учебных заведений действенное соревнование развернуто в Барнаульском педучилище. Учащиеся превратили свою территорию в сад. Есть клуб друзей природы, а в нем — живой уголок, каждый понедельник клуб принимает у себя гостей — детей из детских садов и школ города, ближайших сел.

Однако во многих первичных организациях соревнование не поставлено на службу природе. Разве можно о нем говорить всерьез, когда даже не создано групп и секций садоводов, цветоводов, озеленителей, рыболовов, охотников, любителей птиц? Именно так обстоит дело в Волчихинском, Косихинском, Романовском, Сорокинском, Благовещенском и некоторых других обществах.

Сейчас у всех природолюбов, у всех организаций, в которых они объединены, есть прекрасная возможность показать себя — принять активное участие в соревновании за то, чтобы сделать свое село, свой город, дом, свою улицу нарядными, утопающими в зелени и цветах.

Р. ДРАННИКОВ,
заместитель председателя краевого совета Общества охраны природы.

В крайисполкоме

МЕСЯЧНИК ПО ОХРАНЕ РЫБНЫХ БОГАТСТВ

С 25 апреля по 25 мая 1977 года в крае проводится месячник по охране рыбных богатств. В это время на всех речных и пойменных водоемах Обского бассейна запрещено всякое рыболовство. Лов леща в реке Оби, ее притоках и пойменных водоемах, а также в озерах Бурлинской системы запрещен с 25 апреля по 10 июня.

Воспрещается движение моторных лодок частных владельцев по озерам, рекам, заливам и пойменным водоемам, проведение взрывных работ в рыбохозяйственных водоемах.

Предложено обеспечить строжайшую охрану мест наибольшего скопления рыб, строго наказывать браконьеров.

Крайисполком обязал исполкомы городских, районных, сельских и поселковых Советов депутатов трудящихся активизировать деятельность постоянных комиссий местных Советов по охране природы и штабов общественной рыбоохраны, привлечь к этой работе районные и городские общества охраны природы, другие общественные организации, школы и население.

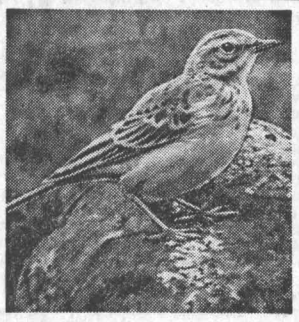

В ВЫСОКОГОРНЫХ ДОЛИНАХ Центрального Алтая гнездится небольшая серенькая птичка — каменка-плясунья. На степных ровных участках, в глине она и устраивает себе квартиру. Но часто поселяется в норах длиннохвостого суслика, которого называют еще «земляника». Так и живут бок о бок, как говорится. Если каменка-плясунья вдруг услышит подозрительный шум, она вылетает из норы, щебечет тревожно, будто предупреждает суслика об опасности. Услышав сигнал плясуньи, хозяин спешит в норку.

А. ПОЗНЯКОВ.
Фото автора.

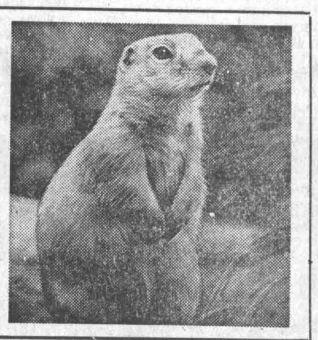

ПРОБЛЕМА ПРЕСНОЙ ВОДЫ РЕШЕНА

Привольно раскинулся на северо-западе Алтайского края Панкрушихинский район. Природа щедро наделила его пахотными землями и пастбищными угодьями. Однако одной из загадок природы, создавшей немало трудностей и неудобств для хозяйств и местных жителей, являлось отсутствие качественной пресной воды. Приходилось довольствоваться солоноватой (с минерализацией 1,5—2 грамма на литр).

Многочисленные гидрогеологические исследования, проводившиеся до 1974 года, успеха в поисках пресных подземных вод не принесли. Для решения проблемы институтом «Южгипроводхоз» было запланировано проектирование группового водопровода общей протяженностью до двухсот километров. Требовались многомиллионные капитальные вложения государственных средств.

Но гидрогеологи настойчиво продолжали поиски. Возросшая техническая оснащенность позволила бурить разведочные скважины на глубину 400—500 метров. И, наконец, пробуренная по рекомендации гидрогеологов Алтайской гидрогеологической экспедиции и треста Востокбурвод эксплуатационная скважина в Панкрушихе показала: качественная пресная вода есть в горизонте, залегающем на глубине 300—400 метров. Однако зона распространения пресных вод и их эксплуатационные запасы оставались невыясненными.

В первый год десятой пятилетки Катунская партия Алтайской экспедиции провела работы по оконтуриванию зоны распространения пресных вод и определению их эксплуатационных запасов, а в марте 1977 года напряженный труд гидрогеологов, буровиков под руководством старшего гидрогеолога Ю. М. Крестовоздвиженского и начальника партии П. И. Иванченко увенчался успехом. Разведаны эксплуатационные запасы пресных подземных вод для райцентра Панкрушиха и села Зятьково. Полученные материалы свидетельствуют о возможности водоснабжения и остальных населенных пунктов района хорошей подземной водой.

Итак, решена многолетняя проблема, отпадает необходимость сооружения дорогостоящего группового водопровода. Находка Катунской партии — достойный вклад гидрогеологов в десятую пятилетку.

М. РЫЖКОВСКИЙ,
главный гидрогеолог Алтайской гидрогеологической экспедиции.

Нам пишут

«ОТГОВОРИЛА РОЩА ЗОЛОТАЯ»...

Стройные поленницы во дворах сельчан — явление обычное. Я обратил внимание, что многие, заготавливая топливо, срубают вполне жизнеспособную вербу, ветлу и даже редкую для наших мест черемуху. Заметьте, не валежник и сухостой собирают, рубят молодые деревья. Вот и сейчас можно увидеть груды таких запасов при усадьбах, расположенных на северо-западной окраине села.

Древесину берем у природы. Ну, а как же возмещаем причиненный ей ущерб? Никак. И вот результаты: левый берег оголен почти полностью, прибрежные забоки вырублены под корень, топор «переметнулся» на правый берег. И никаких преград, никто не остановит их «хозяйский пыл», не организует молодежь на посадку прибрежного парка, на разбивку сквера. Почему за это никто не возьмется?

Г. ПЫЛЕНОК,
рабочий совхоза «Ягодный».
с. Усть-Алейка,
Калманский район.

ЧТОБЫ КРАСИВЫМИ БЫЛИ СЕЛА

Законченная система защитных лесонасаждений не может ограничиваться посадкой и выращиванием полезащитных и противоэрозионных лесных полос. Она непременно должна предусматривать и создание зеленых зон вокруг населенных пунктов, водоемов, производственных объектов, а также во дворах и на улицах поселков. Зеленые насаждения этого типа прикрывают населенные пункты от лучей солнца, ветров, пыли и снега, оздоровляют атмосферу, уменьшают производственные шумы.

Серьезное препятствие в озеленении населенных пунктов — отсутствие проектов. Поэтому соответствующим организациям при составлении агролесомелиоративных проектов для хозяйств следует выдавать документы и на эти виды насаждений. Лесопосадки такого типа должны быть долговечными и устойчивыми, обеспечивать надежную защиту жилой и производственной зон населенных пунктов от неблагоприятных погодных условий, создавать декоративный фон и служить хорошим местом отдыха населения, пополнить витаминами рацион жителей за счет ввода в них плодово-ягодных пород и являться хорошим местом для гнездованья и питания птиц.

Для успешного проведения озеленительных мероприятий необходимо провести организаторскую работу в каждом населенном пункте. Активное участие в этом должны принять колхозы и совхозы, а также лесхозы края, сельские и поселковые Советы, их постоянно действующие комиссии по сельскому хозяйству и охране природы. Важная роль в озеленении наших сел должна быть отведена комсомольским организациям, которые могли бы взять шефство над выращиванием насаждений. Во многих поселках можно создать школьные лесничества для ухода за посадками, наладить работу «зеленых» патрулей. Для лучшей организации этой работы там, где нет агролесомелиоратора, надо выделить специалиста, отвечающего за проведение озеленительных мероприятий. Для посадки и ухода за насаждениями следует создать агролесомелиоративные бригады и звенья.

Все посадки зеленых зон должны иметь плотную конструкцию, главные и сопутствующие породы, кустарники.

Главными породами могут быть береза бородавчатая, вяз перистоветвистый, ива древовидная, тополь сибирский, лиственница сибирская и сосна обыкновенная. Они могут составлять 33—50 процентов насаждения.

Сопутствующие породы — это яблоня сибирская, клен ясенелистный и татарский. Им может быть отведено от 15 до 50 процентов площади насаждения.

Кустарники — облепиха, смородина золотистая и черная, вишня песчаная, ирга. Они занимают 15—30 процентов.

Насаждения подобного типа создают в основном из двухчетырех - шестирядных кулис с расстояниями между ними 20—25 метров. Для лучшей эффективности насаждения размещают в 40—50 метров от объекта. Большинство предлагаемых насаждений будет располагаться на землях неиспользуемых в сельскохозяйственном производстве, следовательно, это не вызовет сокращения пашни в хозяйствах.

Инициативу в озеленении населенных пунктов проявили жители сел Кулундинского района. Научные сотрудники АГЛОС, которые закреплены за всеми хозяйствами, помогли им правильно разместить насаждения, отвести земли, определить древесный состав посадок и т. д.

Таким образом, примерно у половины населенных пунктов Кулундинского района уже имеются все материалы, необходимые для широкого ведения работ по озеленению сел. Подготовка материалов и отвод земель для оставшихся пунктов будет завершена в 1977 году.

Наиболее успешно озеленение поселков идет в совхозе «Победа». Большую заинтересованность в этом проявляют директор совхоза Н. Г. Демидов, главный агроном Н. Н. Курочкин и агролесомелиоратор В. И. Косоруков.

Технология создания защитных насаждений, особенно в первые 5—7 лет жизни, требует столь же кропотливого труда, как при создании полезащитных лесных полос. А этой технологией в достаточной мере владеют лишь специалисты сельского и лесного хозяйства.

Труженики Кулундинского района занялись благородным делом — озеленением сел и поселков. И будет хорошо, если их примеру последуют жители всех степных районов края, в ближайшее время создадут вокруг сел зеленую защиту.

А. ИВАНОВ,
зам. директора Алтайской АГЛОС, кандидат сельскохозяйственных наук;
В. КОШЕЛЕВСКИЙ, старший научный сотрудник.

ХРОНИКА СОБЫТИЯ «ЗА РУБЕЖОМ» ОТКЛИКИ

О ЧЕМ ГОВОРЯТ СОБЫТИЯ В ЗАИРЕ

Внимание международной общественности привлечено в эти дни к событиям в Заире (бывшее Бельгийское Конго). Здесь, в центре Африки, вмешательство империалистических сил и их пособников в сугубо внутренний конфликт породило угрозу возникновения еще одного опасного очага напряженности.

Главная арена событий — южная провинция Заира Шаба (бывшая Катанга), где режим Мобуту при поддержке стран НАТО, реакционных кругов некоторых африканских стран, а также Тель-Авива и Пекина пытается силой подавить народное восстание.

Иностранное вмешательство в Заире нарастает день ото дня, словно по заранее разработанному сценарию. Соединенные Штаты предоставили правительству Заира срочную военную помощь и снаряжение на сумму в 15 миллионов долларов.

Франция предоставила свои военно - транспортные самолеты для переброски марокканских войск и боевой техники в Шабу.

ФРГ срочно выделила правительству Заира 5 миллионов марок. Из Англии и Бельгии в эту страну направляются наемники и военное снаряжение. Из Пекина туда поставляется военная техника, включая тяжелую артиллерию и танки. В Киншасе побывала военная делегация Египта, которая обсуждала вопрос о переброске египетских войск в провинцию Шаба, куда уже прибыли части Суданской армии. Израильские советники занимаются укреплением заирской службы безопасности. Вопрос об оказании экстренной поддержки правительству Мобуту в подавлении восстания обсуждался в Киншасе высокопоставленным эмиссаром службы безопасности ЮАР.

Этой разношерстной коалиции интервентов противостоит повстанческое движение, которое возникло еще в 1963 году. Его активно поддерживает население Шабы и соседних провинций. По данным Фронта национального освобождения Конго, линия боевых действий протянулась на 800 километров.

Основная причина народного выступления в Шабе — тяжелое экономическое положение и крайне низкий уровень жизни населения этой провинции и народа Заира в целом.

Ощутимый удар по заирской экономике нанесло резкое падение цен на медь (доходы от ее экспорта обеспечивали 70 процентов поступлений в бюджет), а также весьма значительное увеличение на мировом рынке стоимости нефти. Одновременно с критическим положением, создавшимся в промышленности, большие трудности переживает сельское хозяйство, где до недавнего времени обрабатывался всего лишь один процент пригодных для земледелия площадей. Все это сопровождалось стремительным ростом цен на основные продукты питания. За последние пять лет индекс цен на продукты питания возрос в Заире со 100 до 278.

Таковы корни глубокого недовольства населения Заира, вылившегося в народное восстание. Они со всей очевидностью свидетельствуют о том, что речь идет о чисто внутреннем конфликте.

Преднамеренно игнорируя эти факты, империалистические силы и их пособники, чтобы как-то прикрыть свое вмешательство во внутренние дела Заира, с самого начала выдвинули лживую версию о том, что за событиями в Шабе якобы стоят Ангола, Куба и Советский Союз. А президент Мобуту договорился даже до того, что бомбардировку заирской авиацией населенного пункта на северо-востоке соседней Замбии приписал... «советским самолетам».

Пропагандистская диверсия понадобилась ее авторам для того, чтобы отвлечь внимание от подлинных целей тех, кто сейчас действительно вмешивается в дела Заира. Если говорить об экономической подоплеке этого вмешательства, то следует напомнить, что Заир занимает первое место в мире по запасам кобальта и шестое место — по добыче меди. В провинции Шаба сосредоточены также значительные запасы таких видов военно-стратегического сырья, как уран, цинк, марганец, а в соседней провинции Касаи — алмазов. Только частные американские капиталовложения в горнодобывающую промышленность Заира превышают миллиард долларов. Крупные интересы там имеют также монополии Англии, Франции и Бельгии.

А. АЛЕКСАНДРОВ.
(ТАСС).

ПРИ ФАКТИЧЕСКОЙ ПОДДЕРЖКЕ ВАШИНГТОНА

ВАШИНГТОН. (ТАСС). Крупнейшая религиозная организация США — национальный совет христианских церквей — обратилась к президенту Дж. Картеру с открытым письмом, в котором отмечается, что в последнее время сеульский режим «резко усилил преследования и травлю» противников диктатуры Пак Чжон Хи.

Мы вновь просим вас обратить внимание на положение с правами человека в Южной Корее, подчеркивается в письме, которое подписали президент национального совета христианских церквей У. Томпсон, генеральный секретарь совета К. Рэндалл и ряд других видных церковных деятелей США.

Такое обращение не случайно адресовано Белому дому: предоставляя Южной Корее щедрую военно-экономическую помощь и политическую поддержку, Соединенные Штаты фактически поощряют жестокие расправы Сеула с оппозицией.

Объясняя такое удивительное несоответствие между декларациями Вашингтона «В защиту прав человека» и его поддержкой сеульского режима, другая организация—коалиция за новую внешнюю и военную политику в своем заявлении указывает, что диктатор Пак Чжон Хи входит в число «важных друзей и союзников США».

Об этом свидетельствует и недавнее решение о дальнейшем увеличении военной помощи Пак Чжон Хи. В текущем финансовом году на эти цели предусматривается выделить 280,4 млн. долларов—на 77 процентов больше, чем в прошлом финансовом году.

ЗАЯВЛЕНИЕ ПРАВИТЕЛЬСТВА ЛИВИИ

ТРИПОЛИ. (ТАСС). Ливийское правительство распространило заявление, в котором говорится, что в развернутой египетским руководством злобной клеветнической кампании и подрывных действиях против Ливии принимают участие и некоторые египетские специалисты и советники, работающие в Ливии по контрактам.

В заявлении осуждаются действия египетских спецслужб, которые активно привлекают египетских граждан в Ливии к распространению клеветнических враждебных слухов, сбору экономической и политической информации. Нередки случаи, подчеркивается в заявлении, когда среди работающих в Ливии египтян компетентными органами выявлялись открытые противники ливийской революции, а также уголовные элементы.

Газета «Аль-Джихад» пишет, что президент АРЕ поставил в качестве своей главной цели в проводимой в настоящее время кампании против Ливии отвлечь общественное мнение внутри Египта от провалов проводимого им антинационального курса, от острейшего экономического кризиса, в котором оказался Египет в результате политики «открытых дверей».

СПОРТ

НА ПРИЗ «СОВЕТСКОГО СПОРТА»

21 апреля проходили очередные матчи футболистов на приз газеты «Советский спорт». Вот их результаты: «Кайрат» — «Арарат» — 0:0, ЦСКА — «Динамо» (Москва) — 2:3 (1:2), «Заря» — «Шахтер» — 2:2, «Днепр» — «Карпаты» — 3:0 (1:0), «Динамо» (Тбилиси) — «Нефтчи» — 1:0 (0:0), «Крылья Советов» — «Зенит» — 4:0 (1:0).

(Корр. ТАСС).

ЧЕМПИОНЫ СОХРАНИЛИ ТИТУЛ

Сборная СССР — вновь, в шестой раз подряд, — чемпион Европы по шахматам. Это стало известно в результате доигрывания отложенных партий 21 апреля, после которого хозяева набрали уже 35,5 очка, тогда как у занимающей второе место команды Румынии их всего 26,5. Таким образом, ни этой сборной, ни — тем более — остальным, уже невозможно настичь лидера.

За команду - победительницу выступали: чемпион мира Анатолий Карпов, международные гроссмейстеры Тигран Петросян, Лев Полугаевский, Михаил Таль, Юрий Балашов, Ефим Геллер, Олег Романишин, Виталий Цешковский, запасными были мастер Иосиф Дорфман и международный мастер Евгений Свешников.

После того, как Цешковский выиграл у Кестлера, окончательный счет в матче шестого тура СССР—ФРГ стал 5,5:2,5. А окончательный результат встречи СССР—Великобритания — 6:2.

Дважды откладывавшаяся партия из матча пятого тура ЧССР—Югославия между лидерами сборных этих стран Смейкалом и Любоевичем принесла, наконец, успех Смейкалу.

Редактор
Ю. МАЙОРОВ.

БАРНАУЛЬСКИЙ УЧЕБНО-КОНСУЛЬТАЦИОННЫЙ ПУНКТ
объявляет прием студентов
НА ЗАОЧНОЕ ОТДЕЛЕНИЕ ИЭТИ.

Институт на базе Барнаульского УКП готовит инженеров по 9 новейшим специальностям на четырех факультетах:

ФАКУЛЬТЕТ АВТОМАТИКИ И ВЫЧИСЛИТЕЛЬНОЙ ТЕХНИКИ — по специальностям: механизированная обработка экономической информации (на эту специальность принимаются работники вычислительных центров, отделов АСУП предприятий, банков, машиносчетных станций и т. д. Окончившие институт по данной специальности могут работать на инженерных должностях: инженерами по созданию электронных систем обработки информации, инженерами-программистами, инженерами-проектировщиками АСУП, инженерами-экономистами);

ЭЛЕКТРОННО-ВЫЧИСЛИТЕЛЬНЫЕ МАШИНЫ (окончившие институт по специальности ЭВМ получают квалификацию инженера-системотехника и являются специалистами по электронной технике широкого профиля);

Автоматика и телемеханика (выпускники данной специальности получают широкую и разностороннюю подготовку по автоматике, телемеханике, электронике, кибернетике);

информационно-измерительная техника.

ФАКУЛЬТЕТ РАДИОТЕХНИЧЕСКИЙ — по специальности радиотехника.

ЭЛЕКТРОМЕХАНИЧЕСКИЙ ФАКУЛЬТЕТ—по специальностям: электропривод и автоматизация промышленных установок, электрические машины и аппараты, городской электрический транспорт.

ЭЛЕКТРОЭНЕРГЕТИЧЕСКИЙ ФАКУЛЬТЕТ — по специальности электрические сети и системы.

Для поступления необходимы следующие документы: заявление, документ об образовании, характеристика, выписка из трудовой книжки, медицинская справка (форма № 286), шесть фотокарточек размером 3х4 см.

Для подготовки к вступительным экзаменам организуются однемесячные подготовительные курсы. Плата за обучение 10 рублей.

Обращаться ПО АДРЕСУ: 656099, г. Барнаул, ул. Воровского, 138. Телефон 5-13-94.

ТЕЛЕВИДЕНИЕ

СУББОТА 23 АПРЕЛЯ

ПЕРВАЯ ПРОГРАММА
МОСКВА

10.00 — Новости. **10.10** — «Утренняя гимнастика». (Цветное телевидение). **10.30** — «Умелые руки». (Цветное телевидение). **11.00** — «Для вас, родители!» (Цветное телевидение). **11.30** — Музыкальная программа «Утренняя почта». (Цветное телевидение). **12.00** — Спортивная программа. **12.30** — Программа мультфильмов. **13.00** — Перерыв. **13.10** — «Рассказы о художниках». (Цветное телевидение). **13.40** — «Природа и человек». (Цветное телевидение). **14.10** — Лирические мелодии. (Цветное телевидение). **14.35** — Тираж «Спортлото». (Цветное телевидение). **14.45** — «Литературные чтения». К. Федин. «Рисунок с Ленина». (Цветное телевидение). **15.05** — «Москвичка». Телевизионный клуб. (Цветное телевидение). **16.25** — «В гостях у сказки». «Цветик-семицветик». **16.55** — «Почта программы «Здоровье». (Цветное телевидение). **17.25** — «Дружественные встречи на африканской земле». (Цветное телевидение). **17.45** — «Музыкальный абонемент». (Цветное телевидение). **18.20** — Перерыв. **18.30** — «Содружество». Телевизионный журнал. (Цветное телевидение). **19.00** — «В мире животных». (Цветное телевидение). **20.00** — Новости. **20.15** — «Впервые на экране ЦТ». Художественный фильм «День приема по личным вопросам». **21.45** — «Наша биография. Год 1942.Я». (Цветное телевидение). **23.00** — «Время». Информационная программа. **23.00** — Перерыв. **23.40** — Чемпионат мира по хоккею. Сборная Швеции — сборная Канады. Передача из Австрии. (Цветное телевидение). По окончании (1.15) — программа передач.

ВТОРАЯ ПРОГРАММА
БАРНАУЛ

18.00 — «На одном маршруте», «Осмысливая тайность молекул». Научно - популярные фильмы. **18.20** — «Белый круг». Художественный фильм. **19.35** — Музыкальные телефильмы, некомедия «МЕЖ ВЫСОКИХ ХЛЕБОВ» — в 19, 21.

«АЛТАЙ». «БРОДЯГА» (1—2 серии) — в 15, 18, 21, 24 апреля для детей — «ПОБЕГ ИЗ ДВОРЦА» — в 13.

«ЗАРЯ». «БЕЗОТЦОВЩИНА» — в 15, 17, 19, 20-40 (удлиненный сеанс). 24 апреля для детей — «СОТРУДНИК ЧК» — в 13.

ДВОРЕЦ КУЛЬТУРЫ ХИМИКОВ. «АР-ХИ-МЕ-ДЫ!» — в 13, 15. Вечер танцев — в 21-15. 24 апреля для детей — «ПЕРВЫЙ ПОСЕТИТЕЛЬ» — в 11.

ДВОРЕЦ КУЛЬТУРЫ КОТЕЛЬЩИКОВ. «МИЛЛИОН ЗА ЛАУРУ» — в 14, 15-30, 17, 18-30, 20. Вечер танцев — в 21-15. 24 апреля для детей — «ОПЕРАЦИЯ «КОБРА» — в 13-30.

ДОМ КУЛЬТУРЫ ВОС. 24 апреля для детей — «НИНА» — в 15.

КЛУБ МЕЛАНЖЕВОГО КОМБИНАТА. «ЦЕНТРОВОЙ ИЗ ПОДНЕБЕСЬЯ» — в 15, 19, 21.

КЛУБ ЗАВОДА «ТРАНСМАШ». «ДОРОГА К СЧАСТЬЮ» (1—2 серии) — в 14-30, 17-20, 20-10.

ПЛАНЕТАРИЙ

В воскресенье, 24 апреля читаются лекции: «Сказки становятся былью» — в 12, «Человек в космосе» — в 13.

После лекции — мультфильмы.

ПОГОДА

Сегодня днем по краю, по данным синоптиков, ожидается небольшая облачность, без осадков, ветер юго-восточный, 5—10 метров в секунду. Температура 13—18 градусов тепла.

По Барнаулу — небольшая облачность, без осадков, ветер юго-восточный, 5—10 метров в секунду. Температура 14—16 градусов тепла.

Давление на 13 часов 22 апреля было 760,6 миллиметра ртутного столба. Относительная влажность воздуха 28 процентов.

Уровень воды реки Оби у города Барнаула 609 сантиметров над 0 графика водпоста. Температура воды 6 градусов.

ПРИБЛИЖАЕТСЯ ПЕРВОМАЙ

Поздравительные телеграммы и открытки родным и знакомым посылайте ЗАБЛАГОВРЕМЕННО, до 25 апреля.

Вы еще успеете отправить телеграмму С УСТАНОВЛЕННЫМ СРОКОМ ВРУЧЕНИЯ.

25 апреля

все отделения связи Барнаула и края принимают поздравительные телеграммы

по льготному тарифу

Алтайское краевое производственно - техническое управление связи.

БЮРО ПО ТРУДОУСТРОЙСТВУ
проводит набор
на вечерние курсы
ВОДИТЕЛЕЙ ТРОЛЛЕЙБУСА
без отрыва от производства.

Принимаются мужчины и женщины, прошедшие медкомиссию, с образованием 10 классов. Срок обучения — 8 месяцев. Начало занятий — по мере комплектования группы.

Обращаться в бюро по трудоустройству: ул. Деповская, 34.

Железнодорожный райком КПСС, исполком районного Совета депутатов трудящихся, коллектив фабрики «Прогресс» с прискорбием извещают о скоропостижной смерти члена КПСС, депутата районного Совета депутатов трудящихся

КОСТОУСОВОЙ
Тамары Федоровны

и выражают глубокое соболезнование родным и близким покойной.

ФИЛАРМОНИЯ

ДЛЯ ВАС, ШКОЛЬНИКИ!
24 апреля
в Доме политпросвещения
(пр. Ленина, 66),
состоятся концерты
СИМФОНИЧЕСКОГО ОРКЕСТРА.

В программе — произведения русских, зарубежных и советских композиторов.

Дирижер —
Александр РОМАНЬКО.

Солисты — учащиеся старших классов музыкальных школ.

Начало концерта: для учащихся общеобразовательных школ — в 12, для учащихся музыкальных школ — в 14 часов.

Вход по абонементу № 4 и разовым билетам.

ТЕАТРЫ

АЛТАЙСКИЙ ГОСУДАРСТВЕННЫЙ ТЕАТР ДРАМЫ. «ПОКА АРБА НЕ ПЕРЕВЕРНУЛАСЬ» — в 19-30, 24 апреля — «СВЯТАЯ СВЯТЫХ» — в 19-30.

КРАЕВОЙ ТЕАТР ОПЕРЕТТЫ. Премьера — «ХЕЛЛО, ДОЛЛИ!» — в 19-30, 24 апреля — «ЧЕТВЕРО С УЛИЦЫ ЖАННЫ» — в 19-30.

КРАЕВОЙ ТЕАТР ЮНОГО ЗРИТЕЛЯ. «СНЕЖНАЯ КОРОЛЕВА» — в 11, 15. 24 апреля — «СКАЗКА О ЦАРЕ САЛТАНЕ» — в 12, «СВОИ ЛЮДИ, СОЧТЕМСЯ» — в 19.

КРАЕВОЙ ТЕАТР КУКОЛ. 24 апреля — «ВОЛК, КОЗА И КОЗЛЯТА» — в 11, 14.

КИНО

«МИР». «ЖИЗНЬ И СМЕРТЬ ФЕРДИНАНДА ЛЮСА» (3—4 серии) — в 9-30, 12-20, 15-10, 18-10, 20-40. 24 апреля — «Лесинский киноурок. Фильм «ДОВЕРИЕ» — в 9-30.

«РОССИЯ». «ЖАЖДА ЖИЗНИ» (1—2 серии) — в 9, 10, 11-30, 12-30, 14, 15, 16-30, 17-30, 19, 20 (на удлиненном сеансе — хроникально - документальный фильм «М. И. Калинин»), 21-30. 24 апреля для детей — «ГАВРОШ» — в 10.

«РОДИНА». «СЕНТИМЕНТАЛЬНЫЙ РОМАН» — в 9, 10-55, 12-50, 14-45, 16-40, 19, 21 (удлиненный сеанс). «ВЕСЕННИЙ ПРИЗЫВ» — в 10, 11-45, 13-30, 15-15, 17, 18-45, 20-30, 22-10. 24 апреля для детей — «СИНЯЯ ПТИЦА» — в 9.

«ЮНОСТЬ». «ОТПУСК, КОТОРЫЙ НЕ СОСТОЯЛСЯ» — в 9-30, 17, 21-45 (удлиненный сеанс). «ЖИЗНЬ И СМЕРТЬ ФЕРДИНАНДА ЛЮСА» (1—2 серии) — в 11-30, 14-15, 19. 24 апреля для детей — «ДОДУМАЛСЯ, ПОЗДРАВЛЯЮ!» — в 9-30.

«ПЕРВОМАЙСКИЙ». «РУСАЛОЧКА» — в 10, 11-40, 13-20. «ЗОЛОТАЯ ЛИХОРАДКА» — в 11, 12-30, 14, 15-30, 17, 18-40, 20-20, 21-50. «МОРСКИЕ ДЬЯВОЛЫ» — в 15, 16-40, 18-20, 20, 21-40.

«ЧАЙКА». «ДОКТОР ФРАНСУАЗА ГАЙЯН» — в 11, 12-45, 14-30, 16-15, 18, 19-45, 21-30 (удлиненный сеанс).

«РУЧЕЕК». «ПЕРВАЯ БАСТИЛИЯ» — в 9-30. 24 апреля — Киноклуб «Чебурашка». Фильм «ОСТРОВ СОКРОВИЩ» — в 9.

«ПИОНЕР». «БУДЕНОВКА» — в 9-30, 11-20, 13-10, 15, 17. Ки-

ПИШИТЕ ЗВОНИТЕ

НАШ АДРЕС:
г. Барнаул,
ул. Короленко, 105.
Индекс — 656099.

Приемная редактора — 5-49-56, 5-30-69; заместители редактора — 5-48-37, 5-43-54; ответственный секретарь — 5-52-34; заместители ответственного секретаря — 5-51-13. ОТДЕЛЫ: партийной жизни — 5-53-11 (заведующий), 5-46-16; пропаганды и агитации — 5-50-92; советского строительства и быта — 5-51-73; сельского хозяйства — 5-46-73 (заведующий), 5-54-64, 5-58-13; промышленности и транспорта — 5-52-63 (заведующий), 5-46-12, 5-65-09; строительства — 5-49-54, науки и учебных заведений — 5-50-82 (заведующий), 5-51-55; культуры — 5-26-71, информации и спорта — 5-46-92 (заведующий) 5-37-17; фельетонов — 5-15-10; писем и массовой работы — 5-54-12 (заведующий) 5-48-71, 5-55-84; фотокорреспонденты — 5-37-44; собкоровская сеть — 5-45-62; отдел объявлений — 5-53-62; редакция рекламного приложения «Алтайская неделя» — 5-67-90 (редактор), 5-87-88; общественная приемная — 5-57-62, собственные корреспонденты: в Алейске — 4-45; — Рубцовске — 96-37-43, 92-25-57; Камне-на-Оби — 6-08; Славгороде — 2-16-73; Горно-Алтайске — 49-41; Благовещенке — 22-8-29, 22-8-51. Тальменке — 9-25-98; Кулунде — 91-2-93

Типография издательства «Алтайская правда» Алтайского крайкома КПСС.

АГ 12101. 50.30 Заказ 3621. Тираж 240.000 экз.