ПРОЛЕТАРИИ ВСЕХ СТРАН, СОЕДИНЯЙТЕСЬ!

АЛТАЙСКАЯ ПРАВДА

Орган Алтайского краевого комитета КПСС и краевого Совета депутатов трудящихся

№ 57 (16788) • ЧЕТВЕРГ, 10 МАРТА 1977 ГОДА • Газета выходит с 12 августа 1917 г. • Цена 2 коп.

ПРОВОДНИКИ СЕЛЬСКОГО ПРОГРЕССА

СЕГОДНЯ В БАРНАУЛЕ ОТКРЫВАЕТСЯ ПЯТЫЙ КРАЕВОЙ СЪЕЗД СПЕЦИАЛИСТОВ СЕЛЬСКОГО ХОЗЯЙСТВА. В этом номере газета рассказывает о задачах, стоящих перед специалистами—творцами научно-технического прогресса на селе, их роли и вкладе в борьбу за выполнение заданий десятой пятилетки, за повышение эффективности производства и качество работы.

НАУЧНО - ТЕХНИЧЕСКИЙ ПРОГРЕСС И СЕЛЬСКОЕ ХОЗЯЙСТВО, высококвалифицированный специалист и внедрение нового, передового — эти понятия в пятилетку эффективности и качества существуют нераздельно. Говоря об основополагающих задачах десятой пятилетки, Л. И. Брежнев подчеркнул в своем выступлении на октябрьском Пленуме ЦК КПСС: «...каждый руководитель и специалист обязан овладеть ленинским стилем в работе, ленинской наукой управления, утверждать современные методы планирования и организации производства, быть активным проводником научно-технического прогресса».

Труженики сельского хозяйства Алтая, как и все советские люди, наметили перспективы на новую пятилетку и 1977 год. Они претворяют их, всемерно укрепляя экономику отрасли — и здесь главное слово принадлежит специалистам, признанным технологам производства.

За последние годы в результате целенаправленных усилий краевой партийной организации, отвечающих постановлению ЦК КПСС «О работе Алтайского крайкома КПСС по повышению роли специалистов в развитии колхозного и совхозного производства», были достигнуты определенные успехи на этом важнейшем участке. Сельское хозяйство края за последние пять лет получило в полтора раза больше дипломированных специалистов. Сейчас их приходится в среднем на каждый колхоз — 28, на совхоз — 45. Если прежде главных специалистов с высшим образованием в хозяйствах была только половина, то теперь их уже три четверти, а в Быстроистокском и Михайловском районах — 90 процентов. Во многих хозяйствах уже сегодня все участки возглавляют высококвалифицированные мастера.

В крае большую силу обрела такая форма социалистического соревнования, как личный творческий план специалиста. Работая по этим планам, зоотехники и инженеры, агрономы и экономисты, ветврачи и бухгалтеры все свои ежедневные дела и текущие проблемы продуманно подчиняют достижению заранее определенных больших целей. На этом поприще достаточно назвать кандидатов наук директоров совхозов: «Кулундинский» — А. И. Игнатовича, «Бийский» — Н. А. Бабкова, «Катунь» — И. Т. Юрченко. Глубокие знания, новаторство, организаторский талант, умение повести за собой людей — характерные черты таких руководителей. А главное — их личные творческие планы становятся теми краеугольными камнями, на которых и базируются комплексные планы хозяйств по внедрению в производство достижений науки и техники.

ЩЕДРОЙ МЕРОЙ ДЕЛЯТСЯ достигнутым труженики села. Стало доброй традицией проводить районные, зональные и краевые семинары, конференции и съезды, дни специалиста. Огромное значение приобрели так называемые школы передового опыта, создаваемые на базе опытных хозяйств, научных институтов или просто в лучших колхозах и совхозах. К примеру, подлинной сокровищницей прогрессивных новшеств в учетно-финансовой области можно назвать колхоз «Путь к коммунизму» Советского района. Основная заслуга в этом — главного бухгалтера хозяйства А. В. Логачева.

Все более полное внедрение в сельскую отрасль промышленной технологии, дальнейшая специализация и концентрация производства предъявляют, как никогда, высокие требования к специалистам и руководителям среднего звена — незаменимым «сержантам индустрии и сельского хозяйства». В крае значительно укрепил свои позиции этот состав. Специальную подготовку имеют две трети управляющих отделениями, бригадиров и 57 процентов заведующих животноводческими фермами. А в некоторых районах, взявших верный курс на обучение собственных кадров, все участки возглавляют подготовленные руководители. Здесь создали хороший резерв специалистов, имеют в большом количестве стипендиатов и заочников в техникумах и вузах. В этих районах придают большое значение повышению квалификации специалистов в сельскохозяйственном институте и краевой школе управления сельским хозяйством.

РАЗВИТИЕ СЕЛЬСКОХОЗЯЙСТВЕННОГО производства с использованием новейших открытий и передового опыта может идти только в тесном контакте ученых со специалистами колхозов и совхозов. 27 научно-исследовательских и учебных учреждений имеют сейчас договоры с 215 хозяйствами края. Заслуживает одобрения деятельность коллектива АНИИЗиСа, который второй год работает по договору в Мамонтовском, Змеиногорском и Залесовском районах, комплексно внедряя научные разработки в производство. Плодотворно сотрудничают также ученые института садоводства Сибири имени М. А. Лисавенко и специалисты совхозов треста Плодопром, Западно-Сибирской овощной станции и треста овощеводческих и картофелеводческих хозяйств. Своеобразными научно-исследовательскими центрами стали совхозы «Санниковский», «Спутник», ОПХ «Докучаево», колхоз им. Кирова Славгородского района.

Однако часто новшество от разработки до использования в хозяйствах края проходит слишком долгий путь. С одной стороны, качество научных рекомендаций не всегда соответствует высокому уровню. С другой — слабо еще поставлено новаторство в хозяйствах. Никак нельзя мириться с таким фактом, когда из 1,5—1,8 млн. рублей фонда поощрения за внедрение новой техники и прогрессивной технологии в сельское хозяйство края три четверти каждый год остаются неиспользованными.

ПЕРЕД ПАРТИЙНЫМИ, СОВЕТСКИМИ и хозяйственными органами края сейчас стоит первостепеннейшая задача, определенная постановлением ЦК КПСС «О работе Ростовского обкома КПСС по укреплению сельского хозяйства кадрами среднего звена, механизаторов и других массовых профессий»: в ближайшие годы добиться, чтобы во главе всех хозяйств стояли специалисты с высшим сельскохозяйственным образованием, а руководители отделений, ферм и бригад имели среднюю специальную подготовку или учились заочно в вузах и техникумах. Причем особое внимание следует обратить на создание хороших бытовых и производственных условий для специалистов всех рангов — обеспечивать жильем, выделять транспорт, бережно растить и воспитывать молодые кадры. От комплекса этих мер зависит в конечном итоге культура дела на полях и фермах, продуктивность каждого гектара и животного, добрый алтайский каравай и большое молоко юбилейного года, всей пятилетки.

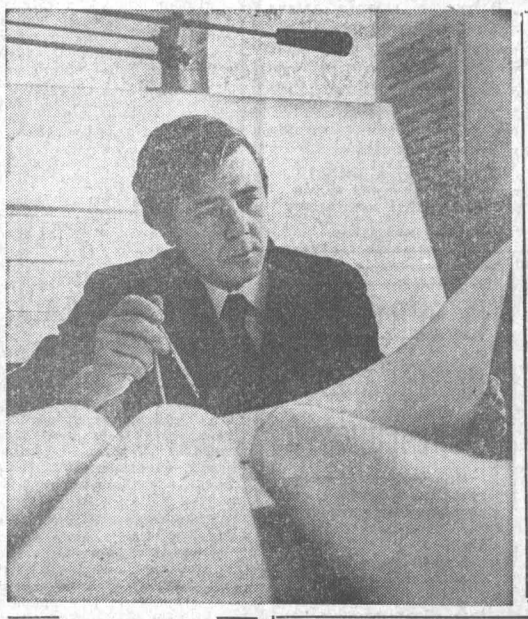

● АЛЕКСАНДР РУПП, окончив три года назад Алтайский политехнический институт имени Ползунова, возглавил участок по механизации трудоемких процессов в совхозе «Комсомольский». За это время молодой инженер стал хорошим организатором—технологом производства.

Фото Г. Самохвала.
Павловский район.

ПРИЗНАН ПОБЕДИТЕЛЕМ

По итогам работы в первом году пятилетки животноводы совхоза «Рассветовский» стали победителями в районном соревновании. Они полностью рассчитались с государством по продаже мяса и молока. Надой на корову составил 2.548 кг молока — почти на полтонны больше, чем в 1975 году. 60 процентов скота сдано высшей упитанностью, средним весом каждого животного 459 килограммов.

Успех животноводов во многом подготовлен руководителем этой отрасли совхозной экономики — главным зоотехником Александром Васильевичем Тетериным и другими специалистами. А. В. Тетерин также признан победителем социалистического соревнования, награжден Почетной грамотой, ему предоставлено право на внеочередное приобретение легкового автомобиля.

В год 60-летнего юбилея Великого Октября работники ферм и специалисты совхоза «Рассветовский» трудятся по-ударному. Сейчас их усилия направлены на выполнение квартальных планов. Коллектив по-прежнему возглавляет районное соревнование.

Романовский район.

С МОЛОДЫМ ЗАДОРОМ

Добрая слава идет в Тальменском районе о молодых специалистах совхоза «30 лет Победы» Александре Григорьевиче Кундеусе и Юрии Степановиче Максарове. Первый с 1975 года начал работать здесь главным зоотехником, другой — главным ветврачом.

Срок небольшой. Но недавние студенты взялись за дело с присущим им задором, определили главные пути: повышение производительности труда и качества продукции, снижение затрат на ее производство.

Результаты такой целенаправленной деятельности налицо: в минувшем году в среднем каждая доярка совхоза получила 1.090 центнеров молока, а на Курочкинской ферме, где группы увеличены до 50—60 коров, — почти полторы тысячи центнеров. За 1976 год первым сортом сдано молока 77 процентов. В 1977 году все молоко сдается только первым сортом. Отход молодняка крупного рогатого скота в минувшем году по сравнению с 1975 годом сокращен в 2,5 раза.

Хозяйство первым в районе перевыполнило нархозплан по продаже молока и мяса в 1976 году, и сейчас на сто процентов выполнен квартальный план по продаже мяса и более чем на 50 процентов — по продаже молока. Во всем этом — вклад молодых специалистов. Судя по их трудовому настрою, в этом году он будет гораздо весомее.

С. ЧУХЛАНЦЕВ.

Тальменский район.

НА КОМПЛЕКСЕ

Животноводческий городок на краю села совсем новый. И люди, что работают в нем, в основном — молодежь. Начальник молочного комплекса совхоза «Залесовский» Владимир Король только-только окончил институт. Его правая рука — зоотехник Николай Губанов пока на первом курсе. Что же касается доярок и скотников, то многие из них пришли сюда сразу после школы.

Это — закономерно и правильно. Кому, как не молодым, и трудиться на промышленных комплексах, иметь дело с современной технологией производства?

В красном уголке стены увешаны показателями, бюллетенями, диаграммами. В прошлом году надой на корову здесь составил 2.189 килограммов.

— Мало! — с ударением говорит начальник комплекса Владимир Король. — Сам комплекс-то только с осени вступил в эксплуатацию. А это — ниточка еще старая тянется. Нынче думаем подняться до 2.500 килограммов. Возможности есть.

И в этом нетрудно убедиться. Вот крайний двор на 200 коров. Как и все—с молокопроводом, пневматической системой очистки. Двор обслуживают четыре доярки и столько же скотников. Учитывая, что одна доярка постоянно по графику отдыхает, группы выходят почти по 70 коров. Но доярка Нина Наймушина вносит уточнение: мы все заодно трудимся.

С нового года четыре подруги — Нина Наймушина, Елена Соломатова, Вера Унтерберг и Мария Тумашова решили работать не каждая порознь со своей группой, а звеном, сообща обслуживать всех коров. Соответственно и зарплату поровну делить, и премии, если будут причитаться, ну и... ответственность тоже на всех. Скотники Карл Феллер, Михаил Колпаков и другие присоединились к этому решению. Так образовался первый двор коммунистического труда, как его назвали.

Нина Наймушина рассказывает убедительно, заинтересованно, со знанием дела:

— Никто нас, конечно, не понуждал. Сами решили-постановили. Прочли о таких звеньях в журнале, посоветовались со специалистами и решили пробовать. А теперь не нарадуемся. Раньше всяк в своем углу копошился, а сейчас каждая из нас — полноправная хозяйка двора и все ее касается. И для производства очень выгодно. Возьмем такой пример. В группах бывают и сухостойные коровы, и только что отелившиеся. Одних нужно раздаивать, других запускать... Сами понимаете, каково приходится при таком разнобое. Нечего и разговор вести, допустим, о хорошем раздое. Думаешь, как бы быстрее группу подонять.

Ее рассказ дополняет зоотехник комплекса Н. Губанов:

— Сейчас здесь ставят отдельно коров после отела и по всем правилам раздаивают их. Отбирают в особую группу и сухостойных животных. Работать гораздо легче. По надоям этот двор идет первым на комплексе, от каждой коровы получают по 7 килограммов молока в сутки, а в других — по 5—6. Годовой план коллектив решил завершить к 60-летию Октября.

Итог разговору подводит начальник комплекса В. Король:

— Звеньевая безнарядная система на всем комплексе — это наше недалекое будущее. Производительность труда, как мы убедились, возрастает сразу. Но здесь важно, чтобы люди, как говорится, хорошо «притерлись» друг к другу. Поэтому мы не торопим животноводов. Приказом тут действовать нельзя. Лучший агитатор — наглядность. И, кстати, не проходит дня, чтобы у Наймушиной и ее подруг не побывали соседи. Ну, а мы ведем изучение, обобщаем и накапливаем опыт.

На комплексе есть и еще добрая новинка. Это — цех по выращиванию хлореллы, нашедшей доброе применение в животноводстве.

Молодой веттехник Евдокия Залесова рассказала:

— Хлореллой мы поим всех телят, даем по 5—6 литров в сутки. Еще в прошлом году у нас наблюдался падеж, но с тех пор, как начали разводить хлореллу, совершенно прекратились желудочно-кишечные заболевания. О падеже и речи нет. Телята хорошо прибывают в весе. В сутки выращиваем до тонны хлореллы.

Первая зимовка на комплексе явилась и строгим экзаменатором для коллектива. Не все зачеты, если можно так выразиться, сдаются на «пятерки» и «четверки», есть «тройки». Но тут вина не только животноводов. Немало грехов нужно отнести на счет строителей и проектировщиков, учесть нехватку опыта. В целом же «зимняя сессия» доярками, скотниками и специалистами сдана хорошо. Настроение у всех бодрое, уверенное. Много планов.

— Думаем летом на одном дворе в порядке эксперимента кормить животных на месте, — говорит Владимир Король. — С пастбищами у нас плоховато. Конечно, потребуется четкая организация кормления животных, другая технология их содержания, зато видится и рост продуктивности. К этому мы сейчас готовимся.

...Над животноводческим городком опускался вечер. Два трактора везли силос и гороховую солому. Из кормоцеха скотники получали сочную смесь. Группка девушек в халатах проскочила с веселым смехом в дом животновода. Комплекс жил своей трудовой жизнью.

Б. РОЖДЕСТВЕНСКИЙ,
корр. «Алтайской правды».

Залесовский район.

60-ЛЕТИЮ ВЕЛИКОГО ОКТЯБРЯ— ДОСТОЙНУЮ ВСТРЕЧУ!

Коллективы первого механосборочного и первого механического цехов Алтайского тракторного завода давно соревнуются между собой. На днях подведены итоги работы первых двух месяцев второго года пятилетки. Ниже рассказывается о том, каких результатов добились оба коллектива в соревновании за достойную встречу 60-летия Великого Октября.

Перекличка соревнующихся

С РЕЗЕРВОМ ВРЕМЕНИ

НАШ ЦЕХ ОБЕСПЕЧИВАЕТ сборочный конвейер трактора Т-4А задними мостами. Рабочих радует, что двухмесячный план по выпуску товарной продукции перекрыт. Мы идем впереди графика. Особое внимание уделяем изготовлению запасных частей. Оно и понятно: ведь не за горами посевная.

Резерв времени, хотя и небольшой, создает уверенность, что квартальный план будет выполнен досрочно, что юбилей Советской власти коллектив встретит хорошими результатами в труде.

Наибольших успехов в досрочном выполнении двухмесячного плана добились шестой, седьмой, восьмой участки, которыми руководят старший мастер Е. Е. Зачиняев, старший мастер коммунист А. В. Ваймер и заслуженный мастер завода коммунист П. П. Дешин, а многие рабочие цеха далеко опережают календарное время. Так, токарь Г. Филипчук трудится уже в счет июля 1977 года. В счет мая работает и ветеран Великой Отечественной войны Н. Косых. В январе цех завоевал в заводском соревновании первое классное место.

Н. ЛОГУНОВ,
председатель комитета профсоюза первого механосборочного цеха.

* * *

ПЯТЫЙ ПРОИЗВОДСТВЕННЫЙ УЧАСТОК в течение целого ряда месяцев не выполнял план. И вот с первого января им стал руководить бывший мастер передового четвертого участка, коммунист, опытный организатор производства М. И. Вахрушев, и участок пошел в гору. Изготавливая малые бортовые шестерни трактора, коллектив пришел к финишу двух первых месяцев года с опережением графика на двое суток. Сейчас здесь имеется полная гарантия досрочного выполнения квартального и годового планов. Ну, а как работает четвертый участок? Ушедшего руководителя заменил сменный мастер В. Н. Шкурин. Темпы работы нисколько не снизились. План двух месяцев участок перекрыл на 6 процентов.

Десятки рабочих цеха трудятся в счет мая—июня. И среди них токарь А. В. Иванова, шлифовщик Г. И. Рыгалов. Однако в силу ряда причин наш цех уступает пока в соревновании коллективу первого механосборочного, но к концу первого квартала мы постараемся поправить положение.

Р. ЮСАНОВ,
председатель комитета профсоюза первого механического цеха.

г. Рубцовск.

Позывные «красной субботы»

НА СЭКОНОМЛЕННОМ ТОПЛИВЕ

Коллектив Барнаульского локомотивного депо одним из первых поддержал инициативу москвичей, решивших провести 16 апреля коммунистический субботник.

На митинге трудящихся было решено 169 поездов провести на сэкономленном топливе и электроэнергии. Будет отремонтировано 10 тепловозов и 89 переходных узлов и агрегатов. Многие рабочие будут заняты на благоустройстве территории.

Заработанные в день «красной субботы» средства — 4,8 тысячи рублей коллектив депо отчислит в фонд десятой пятилетки.

В. ПОЛЯКОВ.

ВЫСОКАЯ НАГРАДА ВДОХНОВЛЯЕТ

Недавно коллективу Славгородского химзавода имени Г. С. Верещагина в торжественной обстановке было вручено переходящее Красное знамя ЦК КПСС, Совета Министров СССР, ВЦСПС и ЦК ВЛКСМ. Перед собравшимися выступил секретарь крайкома КПСС А. Н. Невский. Он горячо поздравил коллектив завода с высокой наградой Родины, пожелал ему дальнейших успехов в работе и под бурные аплодисменты вручил Красное знамя.

Выступившие Герой Социалистического Труда аппаратчик С. Каниболоцкий, лаборант Р. Удовик и другие от имени коллектива завода горячо поблагодарили партию и правительство за высокую оценку их труда. Единодушно было принято приветственное письмо ЦК КПСС, в котором говорилось, что рабочие завода не пожалеют сил, чтобы справиться с высокими обязательствами, принятыми в честь 60-летия Великой Октябрьской социалистической революции.

А. ПАНТЮКОВ,
корр. «Алтайской правды».

г. Славгород.

ВЕТЕРАН НА ПОСТУ

Андрей Васильевич собрался на заслуженный отдых. Но вышло иначе. Заходил на ферму и видел: не клеилась работа у нового бригадира. И вот итоги: коллектив не выполнил план по сдаче молока, каждая третья корова — яловая. Но тут, к счастью, демобилизовался Николай Чернявский, комсомолец, специалист-зоотехник. Поставили вожаком фермы и не ошиблись. А кто же будет техником?

— Андрей Васильевич! — предложили доярки.

Гридчин согласился. И вот уже пять лет бессменно трудится он техником-осеменатором. У него на ферме — точный учет и контроль, ежедневные прогулки коров и чистота в помещениях, полноценные рационы, своевременный запуск животных и подготовка к отелу.

В пункте искусственного осеменения — порядок и чистота. Все расписано по дням и месяцам. Поэтому доярки действуют четко, по науке.

Заводим разговор о надоях. Гридчин доволен:

— Сейчас у нас дружные отелы, значит, есть продукция и зимой, и летом. А иначе толку не будет. Сегодня по ферме суточный надой составляет шесть литров на корову, а в группах лучших доярок — Бардиковой и Плюхиной — по 7—9.

Б. ПОМЫКАНОВ.

Совхоз «Баевский»
Баевского района.

В МИНИСТЕРСТВЕ ОБОРОНЫ СССР

В период с 31 марта по 5 апреля 1977 г. в районе Кишинева, Одесса, Николаев планируется проведение войскового учения с целью определения слаженности действий частей и подразделений Сухопутных войск и Военно-Воздушных Сил.

Предполагаемая численность участвующих в учении войск около 25 тысяч человек.

ОБ ОТКРЫТИИ ДЕВЯТОЙ СЕССИИ КРАЕВОГО СОВЕТА ДЕПУТАТОВ ТРУДЯЩИХСЯ

Открытие девятой сессии краевого Совета депутатов трудящихся **состоится 15 марта в 10 часов утра в большом зале Дома Советов.**

Заседания всех постоянных комиссий состоятся 14 марта в **14 часов дня. Регистрация** депутатов краевого Совета, прибывших на сессию, будет производиться **с 9 часов утра 13** марта круглосуточно, **в комнате № 34** Дома Советов.

ТЕЛЕФОНЫ: 5-22-83 и 5-27-31.

● ВЕРА ЯКОВЛЕВНА МАТВЕЕВА на первой ткацкой фабрике Барнаульского хлопчатобумажного комбината работает с пуска предприятия инструктором производственного обучения. Многие ее бывшие ученики в совершенстве овладели профессией ткача. Вот и сейчас она делится опытом со своей бывшей ученицей Ларисой Марковой (на снимке слева).

Фото В. Выборова.

ОТВЕТСТВЕННЫЕ ЗАДАЧИ ПОСТАВИЛА ПАРТИЯ ПЕРЕД ТРУЖЕНИКАМИ СЕЛЬСКОГО ХОЗЯЙСТВА АЛТАЯ В ДЕСЯТОЙ ПЯТИЛЕТКЕ. ЧТО НАДО СДЕЛАТЬ, КАКИЕ РЕЗЕРВЫ ПРИВЕСТИ В ДЕЙСТВИЕ, ЧТОБЫ УСПЕШНО ВЫПОЛНИТЬ ИХ, ПОРАДОВАТЬ РОДИНУ ВЫСОКИМ УРОЖАЕМ, БОЛЬШИМ МОЛОКОМ И ОБИЛИЕМ ДРУГОЙ ПРОДУКЦИИ В ГОД ЮБИЛЕЯ СОВЕТСКОЙ ВЛАСТИ—ОБ ЭТОМ ПОЙДЕТ РЕЧЬ НА КРАЕВОМ СЪЕЗДЕ СПЕЦИАЛИСТОВ СЕЛЬСКОГО ХОЗЯЙСТВА, КОТОРЫЙ СЕГОДНЯ ОТКРЫВАЕТСЯ В БАРНАУЛЕ. ОБ ЭТОМ РАССКАЗЫВАЮТ ОНИ И В СЕГОДНЯШНЕМ НОМЕРЕ ГАЗЕТЫ. ИТАК, СПЕЦИАЛИСТ...

...ДЕЛИТСЯ ОПЫТОМ

ГАРАНТИЯ ВЫСОКОГО УРОЖАЯ

Хлеборобам нашего хозяйства в юбилейном году десятой пятилетки надо выполнить не только доведенное задание по продаже зерна государству, но и восполнить его недобор в минувшем году. Для этого у нас есть возможности.

Почти на 2.000 гектаров будет расширен в хозяйстве зерновой клин. Это позволит даже при плановой урожайности собрать дополнительно около 20.000 центнеров хлеба.

Зерновое поле увеличиваем с таким расчетом, чтобы не нанести ущерб другим культурам. В основном это будет сделано путем ввода в оборот земли из-под бывших населенных пунктов и распашки старовозрастных трав. С пользой для дела на 400 гектаров сократим кукурузные плантации. В последние годы участки под пропашными были значительно расширены, а урожайность их, наоборот, уменьшилась. Механизаторы попросту не успевали на огромных массивах провести своевременно обработку посевов, уход. Теперь упор будет сделан на повышение культуры земледелия, что позволит увеличить и урожайность силосных.

Важным резервом в наших условиях является поливное земледелие. В прошлом году мы впервые занимались выращиванием трав на орошении и получили неплохие результаты. Поливной участок в 100 гектаров дал 3.860 центнеров сена — почти третью часть заготовленного в хозяйстве на зиму. Причем на богаре травы занимали площадь в 30 раз большую, чем на поливе. Орошаемый участок в нынешнем году увеличится у нас вдвое. Перевод отдельных культур на полив позволит дополнительно высвободить участки под зерновые.

Успех в борьбе за новый урожай будет зависеть и от того, как подготовятся хлеборобы к выезду в поле. Поддержав почин механизаторов Локтевского района, ремонтники нашего совхоза стремятся досрочно, с высоким качеством подготовить технику. На линейку готовности уже поставлены зерновые комбайны, почвообрабатывающие и посевные орудия, завершается ремонт тракторов. Оставшиеся пять машин на днях выйдут из мастерской.

Семена называют золотым фондом урожая. Полеводы хозяйства своевременно позаботились о том, чтобы подработать и довести их до высоких кондиций посевного стандарта.

В том, что хлебное поле будет нынче значительно щедрее, гарантию дают и отряды плодородия, созданные на зимний период. Под будущий урожай ими уже внесено более 32.000 тонн органики. Кроме того, почва получит и минеральные удобрения. Лучше, чем год назад, поработали и снежные пахари. Они нарезали валы на площади, превышающей 24.000 гектаров.

В полеводстве хорошо зарекомендовала себя звеньевая организация труда. Чтобы эффективность звеньев была еще выше, механизаторы активно пополняют свои знания в учебно-курсовом комбинате.

На службу урожаю поставлена и опытническая работа агрономов. В каждом отделении специалистам отведены участки, где они проследят за влиянием различных факторов на урожай. Наряду с этим они будут заниматься и сортоиспытанием зерновых культур.

Хлеборобы совхоза стремятся ознаменовать 60-летие Великого Октября полновесным караваем, внести достойный вклад в осуществление решений XXV съезда КПСС.

А. КОВАЛЕНКО,
главный агроном совхоза «Табунский».

Табунский район.

...РАССКАЗЫВАЕТ

СОРЕВНОВАНИЕ СИЛЫ МНОЖИТ

По итогам социалистического соревнования среди колхозов края в первом году пятилетки наше хозяйство признано победителем, и ему присуждено переходящее Красное знамя крайкома партии, крайисполкома, крайсовпрофа и крайкома комсомола. Колхоз успешно справился с планами по продаже государству молока и мяса — на приемные пункты было отправлено 17.862 центнера молока и 3.338 центнеров мяса.

Достижения прошлого года обязывают нас не сдавать позиции. Сразу оговорюсь, что в нынешнюю зимовку мы вошли с меньшим запасом кормов, чем в предыдущую. Количество растелившихся коров в феврале прошлого и нынешнего года было одинаковым. Как же мы выходим из трудного положения с кормами?

У нас есть хороший кормоцех, который одновременно может смешивать силос, солому, сено, концентраты. Так что ни одного килограмма корма зря не пропадает. Концентраты обязательно запариваем. Уже больше месяца даем коровам по 22—25 граммов карбамида. В прошлом году всю зиму была двукратная дойка, нынче ввели трехкратную, что дало возможность получать от коровы в сутки почти на литр молока больше.

В скотных дворах — полная механизация. Раздача кормов — мобильная. Доим в молокопровод. Ведем большую борьбу за качество молока. Сейчас семьдесят два процента его сдаем первым сортом. За квартал мы должны сдать государству четыре тысячи центнеров молока. В январе в график немного не уложились, но февральское задание сделали. В марте намечаем сдать 1.690 центнеров молока и выполнить квартальный план.

Есть реальная возможность выполнить и квартальный план по мясу. Сейчас на интенсивном откорме стоят около ста бычков. Среднесуточный привес они дают неплохой — по 886 граммов. За ними ухаживает опытный скотник Владимир Антонович Нольд. У него в группе еще двести бычков на доращивании, которые дают привесы почти вдвое выше плановых. В хозяйстве около двух тысяч свиней, часть из них будет сдана в счет квартального плана.

В колхозе широко развернулось соревнование за достойную встречу юбилея нашей Советской Родины. Периодически подводим итоги работы животноводов, оглашаем их на собраниях работников ферм, в бюллетенях, «молниях», стенной печати. Постоянно бывают на фермах агитаторы.

Несколько лет мы соревнуемся с соседним хозяйством—колхозом имени Карла Маркса. Это соревнование дает многое. К примеру, наши соседи в прошлом году почти все молоко сдавали только первым классом, намного опережая нас. Мы тщательно изучили их опыт, переоборудовали молокопровод и сейчас, что называется, наступаем им на пятки. У нас же много раз бывал их главный зоотехник И. И. Берген. Его интересовал наш кормоцех, у них его работа поставлена хуже. Несколько лет мы закладываем силос, подсаливая его, отчего он меньше портится и промерзает. Такой способ закладки силоса применяют сейчас и наши соседи. Подобных примеров можно привести много. Мы постоянно обмениваемся информацией о том, как идут дела. По сдаче мяса мы сейчас немного обгоняем соседей, но чуть отстаем по надою.

В эти дни главная задача наших животноводов — выполнение квартального плана по продаже государству продуктов животноводства. Иначе и быть не должно. Плановая дисциплина — закон для каждого хозяйства.

А. ВИЛЬМС,
главный зоотехник колхоза имени XXII партсъезда.

Славгородский район.

...ПРЕДЛАГАЕТ

СОРГО—ОТЛИЧНЫЙ КОРМ

Раннее веничное сорго я выращиваю уже 12 лет. И по опыту знаю, какой это замечательный корм для животных.

Под посев этой культуры мы испытывали пар, зябь и весновспашку. Лучшей почвой на поливе оказался пар, удобренный органикой по 100 тонн и минералкой — по 7—8 центнеров на гектар. Почву культивируем, планируем. Посев производим зерновыми сеялками. Хорошо себя зарекомендовал посев с междурядьем 30 см — больше получаем зеленой массы. Сорняки сорго само заглушает. Лучшая норма высева — 10 кг. семян на гектар. Глубина посадки семян на богаре—6, на орошении — 3—4 сантиметра. Посев производим 15—20 мая.

При орошении мы не только получаем хороший урожай зеленой массы, но и успевают сформироваться и созреть семена. Местные семена дают прекрасные всходы.

Поливы даем 5 раз через каждые 20—25 дней. Первый и последний поливы—по 200 кубометров воды на гектар, а остальные — по 300—350.

В прошлом году сорго было высотой 2,23 метра, толщина стебля — 2—3 см. Получено зеленой массы по 400 центнеров с гектара.

Мой совет каждому агроному — выращивать в хозяйстве сорго особенно на орошаемых участках. Это будет доброй основой крепкой кормовой базы.

Н. ВЫСОЧЕНКО,
гл. агроном совхоза «Ярославский», кандидат сельскохозяйственных наук.

Родинский район.

...ОТМЕЧАЕТ

ПРЕЖДЕ ВСЕГО—УВЛЕЧЕННОСТЬ

Мне нередко приходится встречаться с увлеченностью у своих коллег, сельских специалистов.

Много лет мне доводится работать вместе с главным агрономом совхоза «Партизанский» Игнатом Гавриловичем Нургалиевым — человеком инициативным, ищущим. За 12 лет его работы в совхозе обстановка в нем в корне изменилась. Полностью внедрен противоэрозионный комплекс, 90 процентов полей обрабатывается безотвально. Совхозные нивы предстают теперь в обрамлении лесополос, на урожай работают кулисы. Если в 1965 году с каждого гектара было собрано по 5,7 центнера зерна, то даже прошлый, неблагоприятный год дал урожайность по 10,9 центнера с гектара. Совхоз справился с твердым планом поставки зерна государству. И. Г. Нургалиеву присвоено звание заслуженного агронома республики, он награжден орденом Трудового Красного Знамени.

У Бориса Васильевича Шерстюка, главного агронома совхоза им. XXIV партсъезда, увлеченность другого плана. Он любит работать с семенами. В совхозе все посевы — сортовые. За годы его работы посев зерновых семенами высших репродукций увеличился с 89 до 94 процентов. В минувшем году совхоз получил наивысшую в районе урожайность зерновых — по 12,4 центнера с гектара.

Оба специалиста являются лучшими представителями цеха агрономов, вершащих хлебную политику в районе. И Нургалиев, и Шерстюк будут достойно представлять своих коллег на съезде специалистов края.

И. ГРЕБЕННИК,
главный агроном управления сельского хозяйства Волчихинского райсельхозуправления.

ПОЛИТИЧЕСКАЯ АГИТАЦИЯ И ЖИЗНЬ

В ПОИСКЕ НОВЫХ ФОРМ

МЫСЛЬ О СОЗДАНИИ АГИТАЦИОННЫХ КОМПЛЕКСОВ на производственных участках возникла у работников отдела пропаганды и агитации в период составления мероприятий по претворению в жизнь решений октябрьского (1976 г.) Пленума ЦК КПСС. Планом мероприятий было предусмотрено использование самых разнообразных форм и методов агитационно - массовой работы.

Это был период, когда хозяйства только что перевели свое животноводство на стойловое содержание, приступили к ремонту техники и сельхозинвентаря, поэтому центр агитационной работы был перемещен с полевых станов и летних лагерей на фермы и в мастерские. На производственных участках были созданы агитколлективы. В составе каждого из них — агитатор, политинформатор, лектор, библиотекарь и клубный работник, руководитель школьной комсомольской агитхудожественной бригады, партгрупорг или комсорг производственного участка. Партийные организации хозяйств по нашей рекомендации оказали агиткоплективам помощь в составлении планов работы, нацелив их деятельность на создание в коллективах деловой, дружеской атмосферы, организацию действенного социалистического соревнования за повышение эффективности труда и качества работы. Планами предусмотрены такие формы и методы, которые позволяют доносить до каждого труженика фермы смысл решений XXV съезда КПСС и разъяснить его роль в их выполнении, помогают ему находить неиспользованные резервы, успешнее претворять в жизнь планы и обязательства по достойной встрече 60-летнего юбилея страны.

Перестройка массово-политической работы применительно к текущим делам не заняла много времени. Интересно и содержательно строят свою работу с людьми агитколлективы в совхозах «Суворовский», «Леньковский», «Новый путь», в колхозе имени XXI съезда КПСС.

Представляет, думается мне, интерес опыт политической работы на фермах Орлеанского совхоза. Раньше других орлеанские животноводы включились в юбилейное социалистическое соревнование. Здесь разработаны условия, регулярно подводятся итоги, определяются и поощряются победители трудовых вахт, посвященных братским союзным республикам.

На Яготинской ферме этого хозяйства красный уголок давно перестал быть лишь комнатой отдыха, он является агитпунктом, центром политической работы с животноводами. Здесь можно почитать и свежую газету, и отраслевой журнал, есть уголок животновода, где сосредоточена специальная литература, газетные и журнальные вырезки, рукописные листовки о передовом опыте, красочно оформленные диаграммы роста надоев, качества молока, показаны результаты борьбы за снижение себестоимости продукции.

По графику агитатор Н. И. Крылова и политинформатор В. Г. Алексеевский проводят беседы. Частые гости на ферме — лекторы первичной организации общества «Знание», не реже одного раза в месяц проводятся дни культуры на ферме. Очень дорожат животноводы дружбой со своими юными шефами — комсомольцами и пионерами местной средней школы, которые часто радуют животноводов короткими, но интересными и содержательными концертами художественной самодеятельности.

В Нижне-Кучукском отделении совхоза «Новый путь» о достижениях маяков, о передовом опыте труда, о задачах на ближайшее время, а также об имеющихся резервах и недостатках в работе можно всегда прочесть в «боевом листке». О событиях дня, о трудовом рекорде здесь рассказывают оперативные «молнии», метко бьет по нарушителям трудовой дисциплины сатирический листок. Дни культуры, проводимые на фермах в Нижнем Кучуке, отличаются глубоким познавательным и идейно-политическим содержанием. Сельский библиотекарь А. А. Дежурнова организует беседы и читки, следит за передвижной библиотечкой, подбирает и доставляет животноводам интересующие их книги, периодические издания.

В колхозе имени XXI съезда КПСС для поддержания высокого накала социалистического соревнования умело используются страницы общеколхозной и бригадных стенных газет, местное радио.

Много хороших примеров можно найти и в других хозяйствах района. Но есть и такие примеры, когда постоянно действующие агитколлективы созданы, а как организовать их работу, с чего начинать — на местах не всегда знают. Конечно, надо учить. Партийные комитеты имеют на своем вооружении десятки форм учебы агитколлективов. Какая из них наиболее действенна и эффективна?

Мы избрали такой вариант — создали методический совет агитаторов. В его состав включили работников отдела пропаганды райкома, заведующего отделом культуры райисполкома, сотрудника районной газеты, представителя райкома профсоюза работников сельского хозяйства, ответственного работника организации общества «Знание».

Определены задачи совета—подготовка и проведение кустовых семинаров сельских идеологических работников. Тематика занятий, мы считаем, определена постановлением ЦК КПСС «О 60-й годовщине Великой Октябрьской социалистической революции».

Теперь перед тем, как организовать очередной семинар, члены совета решают, где, в каком хозяйстве и каком конкретном коллективе лучше всего провести его. Конечно, выбираем участок, где лучше всего организована агитационная работа. Заранее направляем туда идеологических работников из районов. В ходе подготовки к семинару они изучают формы и методы политической работы, помогают устранить имеющиеся недостатки, знакомятся с деятельностью агитаторов, политинформаторов соседних хозяйств. Затем назначается день учебы.

Семинар начинается, как правило, с посещения ферм, знакомства с наглядной агитацией, беседами с членами агитколлектива хозяйства, на базе которого проводится семинар. Затем секретарь парткома или его заместитель по идеологической работе детально знакомит собравшихся с деятельностью своего агитколлектива. Заведующая отделом культуры обобщает опыт работы культпросветработников, журналист районной газеты делает обзор стенных газет, передач местного радио.

На семинарских занятиях собравшиеся получают подробную информацию по вопросам внутренней и внешней политики нашей партии, по экономическим проблемам, о состоянии дел в районе и крае. И в связи с этим ставятся конкретные задачи на определенный период времени и на перспективу. В заключение представители агитколлективов обмениваются опытом работы, высказывают свои замечания и пожелания.

Для руководителей агитколлективов, заместителей секретарей парткомов у нас существует другая форма учебы — школа идеологического актива при райкоме партии.

Хозяйства Благовещенского района во втором году десятой пятилетки успешно справляются с планами и обязательствами по производству и продаже государству животноводческой продукции. Мы считаем, что в этом успехе есть определенный вклад и сельских идеологических работников.

В. МЕНЬШИКОВ,
зав. отделом пропаганды и агитации Благовещенского РК КПСС.

Два года работает в районном объединении Сельхозтехника цех по обслуживанию животноводческих ферм. За это время рабочие цеха Раиса Александровна Зык и Раиса Степановна Строева дважды обслужили каждую ферму района. В их обязанность входят ремонт и регулировка доильных аппаратов. Доярки благодарны им за хорошее качество ремонта доильных аппаратов.

НА СНИМКЕ: Р. А. Зык и Р. С. Строева.

Фото Ю. Борзенко.

Угловский район.

...ПОДНИМАЕТ ПРОБЛЕМУ

ЧТО ВОЛНУЕТ ПТИЦЕВОДОВ?

Если судить по итогам минувшего года, то у коллектива Благовещенской птицефабрики вроде бы нет особых оснований для жалоб. Посмотрите, с какими показателями пришли мы к финишу первого года десятой пятилетки: произведено более десяти миллионов яиц (план выполнен на 131 процент), государству поставлено 115,5 тонны диетического мяса (128 процентов), инкубатор фабрики дал 564 тысячи цыплят вместо 468 тысяч плановых.

И еще несколько весьма внушительных цифр: на 38 процентов выросла в коллективе производительность труда, каждая тысяча яиц стала дешевле на три рубля. Фабрика получила 28 тысяч рублей сверхплановой прибыли.

Еще более высокие рубежи наметил наш коллектив в нынешнем юбилейном году: реализовать 11.700 тысяч яиц (согласно пятилетнему плану фабрика ежегодно должна поставлять восемь миллионов) и 124 тонны диетического мяса. Коллектив не довольствуется достигнутым, постоянно стремится к увеличению производства продуктов питания. Но тут надо сказать вот о чем.

Двухкилограммовая курица, несущая в год 200 яиц (а мы получаем от несушки в среднем 210 яиц), весом в 57 граммов каждое дает за год 11,4 килограмма продукции. Вес в пять с лишним раз превышает ее собственный. Теперь представьте, сколько белка выводит птица из своего организма. Пополнить его запас она может лишь за счет полноценных кормов.

По Благовещенская птицефабрика своих кормов, за исключением травяной муки, не имеет. Получает их с Благовещенского элеватора по нарядам. Регулирует поставку комбикормов краевое управление хлебопродуктов. И регулирует не лучшим образом.

В прошлом году фабрика вместо куриного получила 6.290 центнеров свиного комбикорма и зерносмеси. Куриный комбикорм содержит до 21 процента сырого протеина, свиной — лишь до 15. Для пополнения белка в рационе фабрика вынуждена покупать различные молочные продукты. В птичниках же, где установлено клеточное оборудование, использование влажных кормов не возможно. В результате 45 тысяч несушек получают корма, не сбалансированные как по белку, так и по обменной энергии. А, значит, недодается продукция.

В удостоверениях качества комбикормов написано: следует скармливать только тому виду и возрасту животных, для которых он предназначен. На практике требования инструкции нарушаются.

Трест Птицепром выдает фабрике наряд на квартал. В наряде указаны вид птицы, ее возраст и номер рецепта комбикорма. Мелькомбинаты края отгружают вначале партию комбикорма для несушек, а потом — для цыплят, а не то и другое вместе, как положено. Вот и приходится птицеводам полквартала кормить и несушек, и цыплят одним кормом, а полквартала — другим. Ясно, что от цыплячьего корма курица не станет продуктивнее, а цыпленок не нуждается в кормах, предназначенных для взрослой птицы.

Еще хуже, когда вместо комбикорма поставляется зерносмесь. В тресте хорошо знают, что благовещенская фабрика не располагает оборудованием для дробления зерна, но тем не менее не реагируют на случаи пересортицы.

Не все гладко и с реализацией диетического мяса. Не ладятся взаимоотношения птицефабрики со Славгородским мясокомбинатом.

Коллектив Благовещенской птицефабрики может и готов давать продукции больше и лучшего качества. Но нужно более внимательное отношение треста Птицепром и краевого управления хлебопродуктов к нуждам птицеводов.

В. БОНДАРЕНКО,
старший зоотехник Благовещенской птицефабрики.

Благовещенский район.

СОДРУЖЕСТВА НЕ ПОЛУЧИЛОСЬ

ИЗДЕЛИЯ ВЫСШЕГО КАЧЕСТВА — НА КОНВЕЙЕР

КАЖДЫЙ ДЕНЬ самый крупный торговый центр края — Центральный универмаг — посещают около 15 тысяч покупателей. Один из оживленных, часто посещаемых отделов этого магазина — отдел женского платья. Значительная доля реализуемой здесь продукции приходится на изделия, поставляемые швейным объединением «Авангард».

Учитывая все возрастающие потребности покупательниц, ЦУМ и «Авангард» еще в прошлой пятилетке заключили долгосрочный хозяйственный договор и договор на социалистическое содружество. Договоры эти продлены и на десятую пятилетку. В них каждой из сторон разработаны условия, предусматривающие обязанности как работников торговли, так и швейников.

Последние обязываются поставлять свою продукцию ритмично, в количестве и качестве, предусмотренными в договоре, повышать качество швейных изделий, оперативно разрабатывать и внедрять новые модели с учетом возможностей и предложений универмага. Кроме того, они обязались своевременно снимать с производства товары, не пользующиеся спросом, систематически посещать магазин, поставлять изделия на вешалах и так далее.

Со своей стороны универмаг обязан совершенствовать организацию торговли, обеспечивать культурное обслуживание, изучать покупательский спрос, рекламировать продукцию «Авангарда».

Как видим, каждый пункт договора направлен на то, чтобы мы могли своевременно покупать необходимые обновы, отвечающие самому последнему слову моды.

Но вот передо мной письмо, написанное руководством ЦУМа и направленное в два адреса — в Новосибирск, в промышленное объединение Запсибшвейпром, в чьем ведении находится «Авангард», и руководству самого «Авангарда».

Читаем один из абзацев этого письма: «Универмаг вынужден обратиться к вам для принятия соответствующих мер, так как в течение девятой пятилетки «Авангард» не выполнил условия ни хозяйственного договора, ни договора на содружество».

Достаточно, например, привести такой показатель: в течение прошлого года магазин получил от швейников только половину тех моделей, которые планировалось пошить. Модели не всегда модны, нет нужных размеров, нужных ростов.

Заботясь об интересах покупателей, работники ЦУМа настойчиво добиваются от швейников выполнения обязательств. А швейники реагируют на это довольно странно.

И вот что любопытно. Прежде чем запустить новую модель, швейники показывают ее на ярмарках, где представители торговли имеют право согласиться торговать ею или не согласиться. Обычно при этом им показывают интересные новинки, их одобряют... Но в массовом исполнении они оказываются в таком упрощенном, измененном виде, что мало похожи на ярмарочные образцы. По пути из экспериментального цеха на конвейер теряется модная строчка, исчезают воланы, карманы и другие детали.

А ЦУМ буквально завален письмами от швейников с просьбами о замене той или иной модели на другую.

До сих пор нерешенной остается такая, казалось бы, несложная проблема, как поставка изделий в соответствии с предложением магазина, в нужном ростовочном ассортименте. Женщины нередко уходят с пустыми руками из этого отдела только потому, что швейники не учли, какого роста, какой полноты нужно отсортировать изделия для ЦУМа.

На одном из совместных конъюнктурных совещаний главный инженер объединения К. Н. Сухарева так и сказала: «Наш отдел сбыта работает плохо. Мы не подбираем ЦУМу по моделям и ростовкам, а везем, что есть на складе».

Магазин уже предъявил фабрике штрафных санкций по этой причине более чем на 19 тысяч рублей. 28,5 тысячи взыскивается из-за неритмичной поставки изделий. Если в первые десять дней месяца магазин получает 24 процента от запланированного количества, то с 20 по 30-е этот показатель уже превышает 42 процента. Нетрудно представить, какова в это время загруженность продавцов, если учесть к тому же, что им приходится «вылавливать» изделия с явным браком.

ЦУМ неоднократно предлагал швейникам изготавливать пробные партии для изучения спроса на них, а уж потом браться за массовый выпуск. Уже сколько лет этот вопрос положительно не решался, и только в нынешнем году планируется организовать новый поток, на котором и будет пошиваться пробная партия нового ассортимента.

До сих пор не выполняется и обещание поставлять изделия только на вешалах, что сокращает срок поставки продукции от цеха до магазина и улучшает культуру торговли.

Все, о чем здесь рассказано, —не открытие для швейников. Они охотно соглашаются с названными недостатками, но действенных мер для их устранения не принимают. На все информации и предложения универмага, как правило, отмалчиваются. Как случилось с названным выше письмом. Оно отправлено еще в январе. Молчит Запсибшвейпром, молчит «Авангард»...

Л. КОШКАРЕВА.

В СТРОЮ!

Новомосковск (Тульская область). (Корр. ТАСС). Первая продукция получена на только что вступившем в строй комплексе метанола объединения «Азот». Ежегодно здесь будут выпускаться десятки тысяч тонн продукции, необходимой для производства смол и пластмасс.

Опоры шагают в тайгу

Опоясанная толстыми — в руку — канатами опора лежала на земле. По сигналу бригадира заработали двигатели тягачей. До звона натянулись тросы. Многотонная конструкция плавно поплыла в небо.

250 опор установили строители первой в Магаданской области ЛЭП-220 на участке Стрелка—Омсукчан. Отсюда линия потянется к Магадану, чтобы замкнуть энергетическое кольцо Колымы.

Мощные «плечи» опор принесут предприятиям области энергию Колымской ГЭС, первые агрегаты которой вступят в строй в нынешней пятилетке.

Коллектив строителей трудится под девизом «Юбилею Великого Октября — достойную встречу».

(Корр. ТАСС).

Магадан.

«ГОВОРЮ О СВОЕМ СЕЛЕ»

Незазорно ради основы
Покопаться в родной золе.
Я, Панов, из села Паново
Говорю о своем селе.

Эти строки взяты из поэмы Геннадия Панова «Паново», опубликованной в альманахе «Алтай».

Появление каждой новой поэмы, так же, как и нового романа, — немаловажное событие в литературной жизни края. Поэтому хочется обстоятельно поговорить об этой работе поэта.

Обращение к отчему краю, к месту, где родился и выдержал первые жизненные испытания, закономерно и естественно. Тут нет «местничества». Ведь чувство Родины немыслимо без памяти отчего порога — изначального зародыша патриотизма.

Рассказывая о «малой родине», поэт испытывает сыновнюю гордость за великую русскую землю, за далеких предков, дедов и отцов, за своих земляков, их ратные и трудовые свершения.

Прослеживая судьбы героев, он стремится показать специфику жизненного уклада сибирского крестьянства, его самобытность, широту души, вольнолюбие.

Уже основатель села — беглый каторжник Денис Панов — предстает фигурой колоритной, емкой, воплотившей в себе дух пугачевской вольницы. Он олицетворяет не только недюжинность натуры сибиряка-хлебороба, но и природную крестьянскую мудрость: «Слыл Денис мужиком толковым, честь и слово в миру держал». Потому и тянулись к нему люди, а вскоре тут Емельян Иваныч вслед за Стенькой оброс молвой. В дом крестовый частенько на ночь заворачивал след кривой». В портретной галерее сельчан представлены люди разных эпох, разных поколений, но роднит и сближает их неразрывность временных связей, в которых формировались психология народа, его незлобливость и совестливость, достоинство и прямота. В трудной жизни деревни поэт увидел во всем обаянии истоки размашистой, бойцовской натуры сибирского земледельца, исконное его вольнемыслие.

Непосредственностью, внутренней силой, уже осознающей себя личности отмечены черты характера Аксиньи. Она решительно отстаивает свое счастье, утверждая право на любовь—высокую, бескорыстную.

Жанровые, бытовые сценки (а их в поэме несколько) входят как компонент в ткань поэмы, не нарушая общей ее тональности, удачно согласуются с развитием событий и ярче характеризуют персонажей. Правда, иногда они излишне натуралистичны, но в них без труда угадываются реалии представленного нам мира старой сибирской деревни, ее живая индивидуальность.

Г. Панов рисует поступательный ход исторических событий, в горниле которых мужают, обретают новый взгляд на мир его герои. Через их судьбы проходит очистительная гроза революции, они становятся непосредственными ее участниками.

И все же поэта вызывает двойственное отношение: ее замысел значительнее исполнения. Живописуя «мир, вставший из пепла», образы сельских вожаков, поэт утрачивает присущий его стихам ритмический строй, богатство красок. Слабеет мускулатура строк, блекнет языковая палитра, в ход идут лобовые, прямолинейные характеристики, а самоцветное, емкое слово уступает место декларации, штампу, заданности. Сложный человеческий мир осваивается с наскока, порой репортажно. Потому-то образы Степана Железнякова и Тимофея Солодовникова получились условными, лишенными индивидуальности. В них не веришь. Воспринимаются они лишь через риторический монолог, трибунную интонацию, изобилующую фразами, далекими от разговорной речи крестьянина двадцатых годов:

— Хватит жить десятиной дробной,
в огородной ботве дрожать.
Нам, не верящим в рай загробный,
Штык и лемех в руках держать!
В настоящей классовой драке
Вне коммуны дороги нет!

Патетика этих строк ничего не прибавляет к характерам сельских коммунаров. Богатый внутренний мир их так и остается за пределами поэмы. Облегченное, плакатное изображение помешало поэту создать собирательный образ нового, рожденного революцией, человека.

И образ Мити Зацепина — скорее слепок, копия с уже знакомых по другим произведениям характеров, нежели живое воплощение героического поколения комсомольцев огненных двадцатых. Описательный, риторически декларативный тон не позволил автору открыть перед нами сложный внутренний мир героя, мир эмоций, задушевных человеческих чувств, юношеской романтики, воедино сплавить их с его убежденностью в правоте дела, жаждой подвига, трезвым крестьянским практицизмом, ранней житейской и психологической зрелостью, столь свойственных поколению деревенских подростков грозных лет гражданской войны в Сибири.

Словно в хроникальной ленте проходят перед читателем картины жизни села. Сменяются лица. Поколения. Одно за другим следуют события. Каждое из них отмечено особой мерой. Поэт прослеживает преемственность времен, утверждая суть непокорного, самоотверженного русского характера, его духовную красоту и стойкость. Портретные зарисовки говорят о внимании поэта к деталям, об умении выделить наиболее значительные из них. Вдохновенно живописует он картину колхозного сенокоса; пронзительной нежностью дышат строки о женщинах-солдатках; с чувством почтительной зависти выписаны «несгибаемый народ» — труженики-старики. Глава «Победа» представляет своего рода внутренний монолог — раздумье о подвиге мертвых и долге живых.

В замысел поэта, очевидно, входило создание своеобразной поэтической летописи. Он взял тему широко, попытался осмыслить большой исторический путь сибирского села. Однако, как целое, произведение не сложилось. Оно фрагментарно, напоминает скорее монтаж, в котором особым образом соединены голос автора, портретные главы и монологи отдельных персонажей.

Обращают на себя внимание односторонность обобщений, композиционные просчеты, стилевой разнобой. Не всегда чуток поэт к слову. Вообще лингвистическая глухота нетнет да и дает о себе знать:

Мы дожили. Выросли.
Свадьбы
шумно справили не
впервой...

Имеются в виду автор и его брат, дожившие до победы, выросшие и отпраздновавшие свадьбы. Слова «не впервой» употреблены в угоду рифме, но выглядят они здесь, по меньшей мере, иронично.

Для Г. Панова наступила строгая пора. Пора творческой зрелости, преодоления ошибок и промахов ученичества. Эта пора потребует от поэта серьезных усилий, упорных поисков.

И. ФАТИН.

СЕМИНАР КРИТИКОВ

На днях в Барнауле состоялся краевой семинар критиков.

За прошедшие пять лет с момента выхода постановления ЦК КПСС «О литературно-художественной критике» деятельность литературоведов и критиков края активизировалась, их ряды пополнились новыми именами, периодические издания стали чаще предоставлять свои страницы для критических статей.

Открыл семинар заведующий отделом культуры крайкома КПСС Г. И. Чернышов. Главный редактор Алтайского книжного издательства И. С. Казанцев сделал обзор критических работ, опубликованных в последнее время, отметил, что в дальнейшем развитии нуждаются такие жанры, как критические проблемные статьи, обзоры, литературные монографии. Руководитель секции литературно-художественной критики Горно-Алтайской писательской организации С. С. Каташ поделился проблемами, стоящими перед критиками Горного Алтая.

Выступления преподавателей Барчаульского и Бийского пединститутов В. В. Дубровской и Л. И. Муравинской были посвящены вопросам развития современной алтайской поэзии и прозы. О состоянии театральной критики на Алтае рассказал режиссер краевого телевидения Б. А. Вахрушев.

Перед участниками семинара также выступили: Ю. М. Мостков — старший редактор Западно-Сибирского книжного издательства, Ю. Н. Максимов — аспирант Института истории искусств Министерства культуры СССР, театровед, сотрудник того же института В. Ф. Калязин.

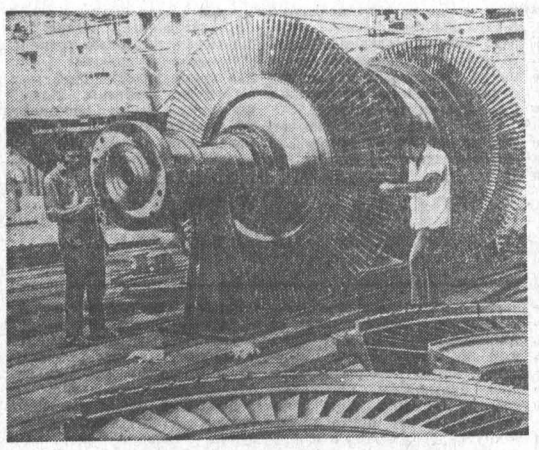

В Индии в рамках экономического сотрудничества осуществлены или осуществляются свыше 70 совместных советско-индийских проектов. Среди них особенно важное место занимают металлургические комбинаты в Бхилаи и Бокаро, алюминиевый завод в Корба, завод тяжелого машиностроения в Ранчи.
НА СНИМКЕ: в одном из цехов завода в Ранчи.
Фотохроника ТАСС.

В ДУХЕ СОЛИДАРНОСТИ

БЕРЛИН. Генеральный секретарь ЦК СЕПГ, Председатель Государственного совета ГДР Эрих Хонеккер принял находящегося здесь председателя Африканского национального совета Зимбабве Джошуа Нкомо. В ходе встречи, проходившей в атмосфере сердечности и дружбы, Э. Хонеккер дал высокую оценку борьбы народа Зимбабве против расистского режима Смита, за национальную независимость, демократию и прогресс. ГДР будет делать все необходимое для того, чтобы в братском единстве с СССР и другими социалистическими странами вносить активный вклад в дальнейшее укрепление антиимпериалистического союза с национально-освободительными движениями, подчеркнул Э. Хонеккер.
(ТАСС).

ПРЕДСЕДАТЕЛЬ ХДС — Г. КОЛЬ

ДЮССЕЛЬДОРФ. На проходящем здесь съезде христианско-демократического союза (ХДС) — ведущей партии крупного капитала ФРГ председателем ХДС вновь избран Гельмут Коль, занимающий также пост председателя фракции ХДС/ХСС в бундестаге.

РЕЗУЛЬТАТЫ ВЫБОРОВ

ИСЛАМАБАД. Правящая Пакистанская народная партия одержала убедительную победу на состоявшихся выборах в нижнюю палату Национальной ассамблеи — парламент страны. Она получила 155 мест из 200, что по конституции дает ей право на формирование нового правительства Пакистана.

Избиратели выразили поддержку программе Пакистанской народной партии, лидер которой З. А. Бхутто является премьер-министром страны.

ПООЩРЕНИЕ АГРЕССОРА

ВАШИНГТОН. В Белом доме начались переговоры между президентом США Дж. Картером и премьер-министром Израиля И. Рабином. Это их первая встреча со дня вступления Дж. Картера в должность. Хотя повестка дня переговоров официально не объявлена, обозреватели указывают, что их основная цель — установление «тесного взаимопонимания» между Тель-Авивом и новой администрацией в Вашингтоне.

ИНТЕРВЬЮ Э. ПАПАИОАННУ

НИКОЗИЯ. Генеральный секретарь Прогрессивной партии трудового народа Кипра (АКЭЛ) Э. Папаиоанну в интервью газете «Харавги» вновь подчеркнул настоятельную необходимость претворения в жизнь советского предложения о созыве представительной международной конференции по Кипру в рамках ООН.

Созыв такой конференции, подчеркнул он, необходим не только для обсуждения вопроса о международных гарантиях независимому Кипру, но и для того, чтобы избежать решения кипрской проблемы в интересах военного блока НАТО.
(ТАСС).

В КРАЕ, С КОТОРЫМ МЫ СОРЕВНУЕМСЯ

ЗАВОД-ЮБИЛЯР

Труженики никелевого завода Норильского горно-металлургического комбината отметили 35-летие со дня рождения своего предприятия. Оно дает стране никель и кобальт. Здесь сложился сплоченный коллектив, идущий в авангарде трудящихся комбината.

В честь юбилейной даты на заводе состоялся торжественный вечер «Живые страницы нашей летописи». Норильчане чествовали ветеранов завода, передовиков производства.

РАСТУТ РЯДЫ ТЫСЯЧНИКОВ

Бригада горняков с шахты «Абаканская» г. Черногорска, возглавляемая коммунистом П. Д. Потаповым, перешагнула тысячетонный рубеж по добыче угля. Суточная выработка составила в среднем 1.100 тонн, а недавно этим коллективом достигнут и рекордный на предприятии показатель — 1.200 тонн угля.

Достижения передовых бригад на других предприятиях Черногорска привлекли внимание горняков и специалистов шахты «Абаканская». Шел настойчивый поиск лучших вариантов. Была разработана и применена более эффективная технология рыхления угля. Только этот резерв позволил добычным сменам экономить по два часа времени и в результате увеличить выработку на 200 тонн угля.

ПЯТИСОТАЯ ПЛАТФОРМА-КОНТЕЙНЕРОВОЗ

Выпущена пятисотая платформа - контейнеровоз с маркой Абаканского вагоностроительного завода.

На этот рубеж коллектив предприятия вышел за время, прошедшее с открытия XXV съезда КПСС.

В год 60-летия Великого Октября вагоностроители обязались удвоить мощности завода и поставить народному хозяйству страны свыше 1.000 платформ-контейнеровозов.

НИТИ ДЛЯ «МОЛНИИ»

С Красноярского шелкового комбината на московский завод «Молния» отправлены первые партии высокопрочных швейных нитей. Они будут использоваться в производстве механических застежек для обуви.

Испытания опытных партий показали высокое качество новой продукции сибирского предприятия.

Сейчас на комбинате освоено производство двух номеров высокопрочных лавсановых нитей.

ШКОЛЫ — ЗАПОЛЯРЬЮ

Строительство сразу нескольких школ развернулось в заполярном Норильске. До 1980 года в городе предстоит возвести 15 школьных зданий. Это позволит перевести все школы Норильска на односменные занятия.

Для того, чтобы выполнить эту программу, заполярным строителям пришлось перейти на принципиально новый метод возведения школ. Если в годы девятой пятилетки они строились из кирпича, то теперь полностью собираются из панелей. Так появилась реальная возможность к началу учебного года сдавать по три школы.

В страны социализма

Плечом к плечу

Есть в Эрфурте домостроительный комбинат, снабжающий панельными плитами, перекрытиями и другими готовыми железобетонными элементами строительные площадки Тюрингии. Но славится комбинат не только своей добротной продукцией. Его рабочие, техники, инженеры — активные члены Общества германо-советской дружбы — вот уже на протяжении десяти лет поддерживают тесные связи с коллективом домостроительного комбината в Вильнюсе. Вот что рассказывает о дружбе строителей Эрфурта и Вильнюса заместитель генерального директора комбината Хорст Гоффман:

— В декабре 1966 года представители наших предприятий подписали соглашение о дружбе и сотрудничестве. С тех пор был налажен регулярный обмен опытом между нашими специалистами. Уже в 1969 году мы переняли у литовских строителей технологические новинки крупного панельного домостроения. За ними последовали многие другие усовершенствования, разработанные в Вильнюсе и внедренные у нас. Мы, в частности, применяем советские методы монтажа оконных рам и вставки стекол. В настоящее время на эрфуртском комбинате идут испытания поточной линии для производства потолков. Уже действует разработанная в Советском Союзе поточная линия «Вильнюс» по выпуску ванных комнат, приспособленная к нашим условиям. Еще один проект—внедрение разработанных в Москве гипсобетонных секций — находится в стадии подготовки к внедрению.

Сейчас на нашем комбинате действует более 20 бригад, которым за высокие производственные достижения присвоено звание бригады германо-советской дружбы.

Большой интерес для нас представляет накопленный в Вильнюсе опыт застройки неровных участков, в частности склонов холмов. В нынешнем пятилетии мы начнем возводить в Эрфурте—Мельхендорфе крупный жилой комплекс, и этот опыт нам очень пригодится.

Впрочем, мы не только учимся, но и стараемся передать своим друзьям все лучшее, что они могут применить у себя. В Вильнюсе, например, успешно внедрены наши методы технологии отделки, а также способ конвейерного изготовления секций.

Дружеские связи между двумя предприятиями не ограничиваются лишь производственно-технической областью. Важное значение имеют личные контакты рабочих. Ежегодно наш комбинат направляет в Вильнюс группу из десяти лучших строителей, которые в течение трех недель работают на стройках плечом к плечу со своими литовскими друзьями. Четвертая же неделя посвящается знакомству со столицей, поездке по республике. Работая вместе, строители лучше узнают друг друга, перенимают трудовые приемы, которые нередко дают большой эффект.

Уве ЕНЧ,
немецкий журналист.
(Панорама ГДР — АПН).

ХРОНИКА · СОБЫТИЯ · ОТКЛИКИ · ЗА РУБЕЖОМ

ЗАЯВЛЕНИЕ Г. БРАУНА

ВАШИНГТОН. Министр обороны США Г. Браун выступил по общенациональному телевидению с заявлением, в котором коснулся советско-американских переговоров об ограничении стратегических наступательных вооружений.

Он заявил, что в настоящее время в соотношении сил между Советским Союзом и Соединенными Штатами существует примерное равенство. Незначительная разница в цифрах, сказал Браун, не имеет особого значения.

Министр обороны отметил, что Соединенные Штаты, как и Советский Союз, заинтересованы в переговорах об ограничении стратегических наступательных вооружений и в заключении нового соглашения.

(ТАСС).

ФОРУМ В ЗАЩИТУ МИРА

«Мир возможен». Под таким девизом в Веллингтоне проходила Международная конференция за мирные действия. На нее собралось 700 участников со всех концов земли.

— Новозеландская общественность, — сказал мне один из участников конференции вице-президент Новозеландской федерации труда Д. Нокс, —решительно протестует против продолжающихся испытаний ядерного оружия в атмосфере, заходов атомных ракетоносцев в порты региона. Мы всецело поддерживаем борьбу за дело мира, выступаем против наращивания вооружений в этой части земного шара.

Делегаты единодушно приняли резолюцию следующего содержания: «Мы требуем, чтобы все порты и аэродромы Новой Зеландии были закрыты для транспорта с ядерным оружием на борту; мы поддерживаем идею создания «безъядерной зоны»; мы против производства, испытаний и применения оружия массового уничтожения; ресурсы, используемые для изготовления его, должны быть направлены на ликвидацию голода, неграмотности и нищеты».

Незадолго до начала конференции я побывал в Окленде, где познакомился с инициатором и организатором этого важного форума преподавателем местного университета Джоном Хинчклиффом.

— Новозеландскую общественность, — сказал мне Хинчклифф, — весьма тревожит то обстоятельство, что в регионе после завершения войны во Вьетнаме началось усиленное военное строительство. Это представляет большую опасность, так как может не только привести к новому «локальному» конфликту, но и стать катализатором мировой войны. Поэтому борьба за мир для нас — вполне конкретное дело.

На конференции в выступлениях большинства делегатов прозвучали одобрение и поддержка советской внешней политики, инициатив СССР в ООН по разоружению, неприменению силы в международных отношениях и сокращению военных бюджетов.

С. ЗИМИН,
соб. корр. АПН.

ВЫСТУПЛЕНИЕ ПРЕМЬЕР-МИНИСТРА ТУРЦИИ

АНКАРА. Премьер-министр Турции С. Демирель выступил по национальному телевидению по проблемам экономического развития страны. Заявив, что экономика Турции в настоящее время находится на подъеме, он призвал граждан страны внести большой вклад в дело ее укрепления. 1975—1977 годы С. Демирель назвал периодом создания в республике основ тяжелой промышленности, которая в дальнейшем должна стать ведущей отраслью национального хозяйства. Значительное внимание премьер-министр уделил проблеме инфляции, которую он назвал «чудовищем, подавляющим беднейшие массы».

Серьезный кризис переживает экономика стран — членов Европейского экономического сообщества. В большинстве отраслей промышленности сокращается производство. Инфляция достигла небывало высоких темпов. Постоянно растет армия безработных. По официальным данным, число безработных в странах «Общего рынка» в конце прошлого года достигло 5,4 миллиона человек, что составляет 5,2 процента трудоспособного населения.

НА СНИМКЕ: на бирже труда в западногерманском городе Кёльне.
Фотохроника ТАСС.

КЛИНКИ ОБНАЖЕНЫ

ОСЕНЬЮ прошлого года, когда Швеция готовилась к очередным парламентским выборам, представители буржуазных партий обещали в случае прихода к власти начать решительную борьбу с безработицей. Председатель Партии центра, ныне премьер-министр страны Т. Фельдин заверял избирателей, что коалиционное буржуазное правительство обеспечит шведам 400 тысяч новых рабочих мест. Теперь, когда после 44-летнего перерыва страной вновь правят чисто буржуазные партии, армию безработных в ближайшее время грозят пополнить еще 50 тыс. человек. Для Швеции наступили трудные времена.

Такую оценку экономическому положению страны дают эксперты практически всех политических партий. Однако этим их единство и исчерпывается. Ведь ясно, что недостаточно констатировать наличие глубокого экономического и социального кризиса, необходимо предпринять меры для смягчения его последствий. Но при решении этих-то вопросов и обнажаются острейшие классовые противоречия, которые в периоды временной стабилизации экономики обычно дремлют за фасадом шведского «высокого уровня жизни».

Сегодня «клинки обнажены» — начались переговоры с целью заключения коллективных договоров между работодателями и профсоюзами рабочих и служащих на новый срок. Суть дела проста: рабочие стремятся добиться повышения заработной платы, чтобы она хоть в какой-то степени соответствовала уровню цен на товары широкого потребления, а капитал — свести это повышение до минимума.

Во время обсуждения государственного бюджета на 1977/78 финансовый год председатель Умеренной коалиционной партии, ныне министр экономики, Е. Буман заявил: «Минимальное повышение заработной платы является лучшим лекарством для здоровья нации».

Не трудно догадаться, о чьем «здоровье» печется идейный вождь крупной шведской буржуазии. Примечательно, что даже его коллеги по коалиционному правительству (представители того же капитала, только рангом пониже) не решились доверить ему все министерство финансов. Именно поэтому оно, как считают многие шведские обозреватели, было разделено на два ведомства — экономики и бюджета. Уж слишком вправо косит система политических и экономических взглядов Бумана — решили партии так называемой «середины».

Высказывание Бумана отражает планомерное наступление нового правительства Швеции на права и социальные завоевания трудящихся страны. Буржуазные экономисты ссылаются на то, что повышение заработной платы рабочим увеличивает, дескать, издержки производства. А это-де снижает конкурентоспособность товаров на внешнем и внутреннем рынке. Так что требования трудящихся вроде бы подрывает основы национальной экономики. Теория старая, как сам капитализм.

Вместе с тем в некоторых чертах нынешняя кампания по заключению коллективных договоров отличается от предыдущих. Дело в том, что с 1 января 1977 года в Швеции начал действовать закон, предписывающий работодателям обеспечить более широкое участие трудящихся в управлении производством. Профсоюзы добиваются, в частности, права самим выбирать формы оплаты труда на различных работах, распределять время отпусков и осуществлять контроль за производственным обучением.

Эти требования были категорически отклонены предпринимателями. Все больше профсоюзных деятелей склоняются к мнению, что новый закон скорее всего вообще останется на бумаге. Он принят шведским парламентом — риксдагом в такой форме, которая никак не определяет его связи с другими действующими в отношении предприятий законами и положениями. А это дает возможность предпринимателям обходить его.

Недавно с одного из предприятий концерна «Эрикссон», расположенного в Улофстреме, были уволены 420 рабочих, а еще около 12 тысяч рабочих этого же концерна в различных городах страны переведены на четырехдневную рабочую неделю, естественно, с соответствующим уменьшением заработка. Рабочие узнали об этом лишь из сообщений прессы. Вот тебе и участие трудящихся в управлении производством!

Капитал наступает. Осторожно, но решительно. И трудовой народ Швеции готовится дать ему отпор. Устои пресловутого «социального мира» ощутимо пошатнулись.

В. ЧУРБАНОВ,
соб. корр. АПН.

Стокгольм.

РЕПЛИКА

СТРАННАЯ ПОЗИЦИЯ

Венская газета «Ди-прессе» сообщила на днях, что в столице Австрии в конце мая состоится ежегодная встреча так называемого Союза судетских немцев. Эта реваншистская организация решила на сей раз провести свое очередное сборище на территории нейтральной страны — факт примечательный и легко объяснимый. Реваншисты пускаются на всяческие ухищрения, стараясь представить себя движением, пользующимся международной поддержкой. Ну и, конечно, денег на рекламу и устройство своих спектаклей они не жалеют. По предварительным данным, в Вену должно прибыть столько «приглашивших себя» гостей, что хозяева гостиниц, пансионатов, отелей, в которых уже сейчас заказываются номера и заготавливаются продукты, потирают руки от удовольствия. Куш и в самом деле они могут отхватить немалый.

Торговцев понять еще можно: ими руководит принцип «деньги не пахнут». А что сказать о представителях официальных властей, разрешивших проведение реваншистского сборища? Не стоит ли это решение в одном ряду с попытками определенных кругов поставить под сомнение и пересмотреть традиционные позиции нейтралитета Австрии? Напомним: сами австрийские государственные деятели неоднократно подчеркивали роль Вены как международного центра сотрудничества между Востоком и Западом. Потворство тем, кто выступает под лозунгами реваншизма, против разрядки международной напряженности, находится в явном противоречии с такими заявлениями.

А. ЮРЬЕВ.
(АПН).

Вена.

СТОП: ЗАНОСЫ

НАША ГРУППА состояла из сотрудников госавтоинспекции и корреспондента газеты. Мы ехали по трассе Барнаул — Семипалатинск, иначе — Змеиногорскому тракту. Цель поездки — ознакомление с дорожной обстановкой на этой магистрали от краевого центра до Рубцовска и с теми мерами, которые принимаются для обеспечения бесперебойного и безопасного движения на этой трассе.

Перед контрольно-пропускным пунктом Калманской ГАИ нас обгоняет грузовая машина ЗИЛ-130 № 12—68. Засекаем скорость — 80 километров в час. А дорога в заносах и выбоинах, очень скользкая. Такая быстрая езда может закончиться печально. Нагоняем грузовик, даем сигнал остановиться. Шоферу даже не приходится объяснять, за что его задержали: он сразу начинает с извинений и объяснений — торопится засветло доехать до Поспелихи, так как дорога впереди очень трудная, переметена во многих местах. А мимо проносятся машины, которые прежде обогнал этот грузовик. Госавтоинспектор подсчитывает выигрыш во времени, которого достиг за счет превышения скорости стоящий перед нами водитель: 3—4 минуты. Но они не стоят и в малой степени того огромного риска, которому подвергает этот водитель себя и других участников движения.

Немного позже мы настигли эту машину № 12—68 вновь. Она стояла на обочине дороги с отвалившимся колесом: срезало шпильки ступицы заднего колеса. И счастье водителя и его пассажиров, что он послушался советов сотрудников ГАИ и ехал не быстро.

Буран бушевал неделю назад, но заносов на дороге до сих пор много: у моста на территории совхоза «Кубанка» Калманского района, сразу за Алейском, у поселка Красный Яр, между ним и Шипуново... Лишь изредка попадались бульдозеры, чистившие трассу. Их было явно недостаточно. И как опять не упрекнуть дорожно-эксплуатационные участки и местные райкомхозы, действующие крайне неоперативно по устранению запросов на дорогах. После метелей, буранов нужно выводить для очистки важных дорог максимально возможное количество очистительной техники, привлекать для этого местные колхозы, совхозы, предприятия, организации, ставить мощные тракторы для вызволения из снежного плена автомобилей. Множество машин, идущих по этой важной магистрали, теряют часы, а то и дни, на преодоление участков, которые обычно можно проехать за считанные минуты, задерживаются в пути срочные народнохозяйственные грузы, люди, выходят из строя машины.

Наиболее уязвимые в зимнее время участки этой трассы хорошо известны. Почему бы еще до первых снегопадов не принять меры для предупреждения заносов? Ведь можно поставить снегозадерживающие щиты, посадить на пути господствующих ветров, вдоль особо заносимых снегом участков лесополосы, сделать в таких местах приподнятые объездные дороги и т. д.

Дорожные знаки на трассе есть, а вот указателей направления движения, расстояний между населенными пунктами почти нет, как и названий расположенных объектов и сел на отходящих от основной магистрали дорогах. Не встретили мы и знаков ограничения движения. Словом, эта магистраль очень плохо обустроена.

В то же время большое количество новых дорожных знаков и указателей, отвечающих современным техническим требованиям, месяцами лежит на складах райкомхозов, не устанавливается. А в некоторых райцентрах увлеклись запрещающими знаками и нередко не знают меры в их установке. Так, порою запрещается подъезд к столовым.

Очень мало нам попадалось на трассе работников ГАИ. В такой сложной обстановке их постов должно быть, конечно, больше. Затруднения с кадрами инспекторов дорожного движения испытывает, например, Калманский отдел милиции. Об этом там знали заранее. Значит, нужно было принимать более оперативные меры для укомплектования этих штатов. Активнее следует привлекать общественных помощников ГАИ. Нередко дежурства устанавливаются на второстепенных дорогах, основная же магистраль остается безнадзорной.

А это касается всех участников движения. Для их блага устанавливаются на дорогах различные указатели и знаки. Но отношение к ним варварское. Со многих содрана светоотражающая пленка, сами они погнуты.

Словом, есть над чем подумать, над чем поработать и участникам движения, и работникам ДЭУ и райкомхозов, и госавтоинспекции, чтобы не тормозилось движение.

А до Рубцовска нам доехать не удалось: после Шипунова дорога во многих местах так переметена, что не только «Волге», но и мощным грузовикам там не было ходу, особенно между Поспелихой и Рубцовском.

Л. ПАРШУКОВА,
спец. корр. «Алтайской правды».

Барнаул — Шипуново.

УНИКАЛЬНАЯ КОЛЛЕКЦИЯ

Подводное путешествие по морям и океанам можно будет совершить, посетив музей на Куршской косе, который откроется в реставрируемой средневековой крепости близ Клайпеды.

Инициаторы создания музея — ученые республики с помощью рыбаков собрали уникальную коллекцию обитателей Мирового океана и морей, омывающих берега нашей страны.

В центральной башне разместятся аквариумы с различными кораллами, актиниями, медузами, другими представителями животного и растительного мира океана. Башню опоясают бассейны с морской водой.

Наряду с зооколлекциями предполагается развернуть экспозицию, знакомящую посетителей с развитием мореплавания. Бывшие форты приспосабливают для выставки моделей лодок, парусников, пароходов, навигационных приборов разных эпох. Рядом с музеем создается этнографическая усадьба жителей Приморья. Здесь у причала станут на прикол суда-ветераны рыболовного флота Литвы.

А. ПИПИРАС,
корр. ТАСС.

Клайпеда.

Спорт

БЕЗ ЛИДЕРОВ ТРУДНО...

Хоккеисты ЦСКА свой первый матч в ранге чемпионов страны 1977 года провели 8 марта в Лужниках с «Крыльями Советов» и проиграли — 4:6 (1:3, 0:1, 3:2). В составе чемпионов, правда не выступали ведущие игроки — Третьяк, Михайлов, Петров, Харламов, Викулов, которых в этой встрече заменили молодые хоккеисты.

У победителей следует отметить Расько: он забросил две шайбы и сделал две голевые передачи.

В этот же день в Горьком местные торпедовцы сыграли вничью с «Химиком» (Воскресенск) — 1:1 (1:1, 0:0, 0:0).

(Корр. ТАСС).

НИЧЬЯ ЭКС-ЧЕМПИОНОВ

Спортсмены московского «Динамо» — теперь уже экс-чемпионы страны по хоккею с мячом сыграли вничью 7 марта в Горьком в матче первенства страны с командой «Старт» — 3:3 (2:2). Динамовцы продолжают бороться за серебряные медали. Во втором матче дня красногорский «Зоркий» на своем поле победил «Уральский трубник» (Первоуральск) — 5:3 (3:2). По два мяча провели Буренков из Красногорска и Романов из Первоуральска.

(Корр. ТАСС).

Лучший— из одиннадцати тысяч

СТОКГОЛЬМ. (ТАСС). Иван Гаранин из города Рудный первым среди советских спортсменов добился победы в традиционном, 54-м лыжном сверхмарафоне «Васа-Лоппет». Дистанцию в 85,8 км он прошел за 4 часа 30 мин. 34 сек., показав третий за всю историю соревнований, проводившихся в Швеции, результат. Вторым финишировал Йорма Киннунен из Финляндии —4:31.47. Хозяева, редко кому уступавшие первенство, на этот раз довольствовались третьим местом: Томми Лимбю — 4:31.57.

На старт популярнейшей лыжной гонки в нынешнем году вышли около 11 тысяч спортсменов из 18 стран.

Матч претендентов

В Рейкьявике четвертая встреча между Гортом и Спасским закончилась вничью. Лидирует Спасский — 2,5 очка.

(Корр. ТАСС).

И ВНОВЬ— ПЕРВЫЙ!

БОНН. (ТАСС). Сергей Тарабанько из Новосибирска — вновь — третий год подряд — выиграл звание чемпиона мира в мотогонках по льду на финальных соревнованиях, проходивших в Инцеле (ФРГ). Сергей набрал 27 очков из 30 возможных.

На втором месте Кони (Самуэльссон (Швеция) — 26. Бронзовую медаль завоевал чехословацкий гонщик Зденек Кудрна — 24.

Александр Щербаков из Луховиц был четвертым — 23, москвич Владимир Субботин — десятым — 13.

ВТОРАЯ ПАРТИЯ

БОННИ. **(Корр. ТАСС).** Чемпион мира Анатолий Карпов вторую партию международного шахматного турнира, проходящего в западногерманском городе Лаутерберге, сыграл вничью со своим тренером Семеном Фурманом.

ИТОГИ «СУББОТНЕГО СПОРТЛОТО»

Главным управлением спортивных лотерей подведены итоги 10-х тиражей «Субботнего спортлото» (5 из 36), состоявшихся 5 марта.

1-й ТИРАЖ: за пять угаданных номеров сумма выигрыша — по 5.000 руб. (20 карточек); четыре номера — по 85 руб. (2.921 карточка); три номера — по 4 руб. (70.600 карточек).

2-й ТИРАЖ: за пять угаданных номеров сумма выигрыша — по 5.000 руб. (15 карточек); четыре номера — по 140 руб. (2.137 карточек); три номера — по 4 руб. (64.141 карточка).

Выплата выигрышей по 10-м тиражам «Субботнего спортлото» (5 из 36) будет производиться с 16 марта по 16 апреля.

(ТАСС).

Редактор Ю. МАЙОРОВ.

ТЕЛЕВИДЕНИЕ

ЧЕТВЕРГ 10 МАРТА

ПЕРВАЯ ПРОГРАММА

МОСКВА

10.00 — Новости. **10.10** — «Утренняя гимнастика». (Цветное телевидение). **10.30** — «Москва, любовь моя». Художественный фильм. (Цветное телевидение). **12.00** — «Наша биография. Год 1934-й». (Цветное телевидение). **13.00** — **13.30** — Симфонические миниатюры советских композиторов в исполнении симфонического оркестра Центрального телевидения и Всесоюзного радио. (Цветное телевидение) **15.50** — «Будни великих строек». Кинопрограмма. **16.50** — «Шахматная школа». «Белая ладья». (Цветное телевидение). **17.20** — Программа телевизионных короткометражных художественных фильмов: «Димка рассердился», «Димкин петушок», «Димка-велогонщик». (Цветное телевидение). **18.00** — «Наш сад». (Цветное телевидение). **18.30** — «Русская речь». (Цветное телевидение). **19.15** — «Веселые старты». (Цветное телевидение). **20.00** — Новости.

БАРНАУЛ

20.10 — «Экран новостей».

МОСКВА

20.20 — «В каждом рисунке — солнце». (Цветное телевидение). **20.35** — «Мелодия. Песни Александры Пахмутовой». Фильм-концерт. (Цветное телевидение). **21.10** — «Ленинский университет миллионов». «Социалистическая рационализация производства». (Цветное телевидение). **21.40** — «На экране — кинокомедия». «Три товарища». Художественный фильм. **23.00** — «Время». Информационная программа. **23.30** — Р. Леонкавалло. «Паяцы». Фильм-опера. (Цветное телевидение). По окончании (1.05) — программа передач.

ВТОРАЯ ПРОГРАММА

БАРНАУЛ

18.15 — Для выпускников школ. Кинопрограмма. **19.15** — Концерт. **20.00** — Научно-популярный фильм. **20.20** — «Шведская спичка». Художественный фильм. **21.20** — «Творчество». Художник Михаил Жеребцов».

ВНИМАНИЮ АВИАПАССАЖИРОВ!

Из Барнаульского аэропорта выполняются рейсы НА МОСКВУ:

рейс 218, вылет в 4-00 (ежедневно);

рейс 220 — по 1, 3, 5, 7 дням недели (на самолете ТУ-154), вылет в 16-30.

НА ЛЕНИНГРАД:

рейс 8718, вылет в 4-40 (с посадками в Омске и Сыктывкаре), выполняется по 2 и 4 дням недели;

рейс 8714, вылет в 4-40 (с посадками в Свердловске и Сыктывкаре), выполняется по 1 и 6 дням недели (на самолете ТУ-134).

НА АЛМА-АТУ:

рейс 823, вылет в 17-00 (ежедневно), выполняется на самолете ЯК-40;

рейс 875, вылет в 06.00 (с посадкой в Усть-Каменогорске), выполняется на самолете ЯК-40 ежедневно;

НА КРАСНОЯРСК:

рейс 3584, вылет в 20-20, выполняется на самолете АН-24 по 2, 4 и 6 дням недели;

рейс 120, вылет в 20-40, выполняется ежедневно на самолете ЯК-40.

НА ИРКУТСК:

рейс 6135, вылет в 13-00, выполняется ежедневно на самолете ТУ-134;

рейс 379, вылет в 16-40 (с посадкой в Красноярске), выполняется на самолете ЯК-40 по 1, 3, 5 и 7 дням недели.

НА РОСТОВ:

рейс 6136, вылет в 19-55 (с посадкой в Уфе), выполняется по 1, 3, 5 и 7 дням недели на самолете ТУ-134; с посадкой в Уфе и Волгограде — по 2, 4 и 6 дням недели.

НА БИЙСК:

рейс 897, вылет в 4-40, выполняется по 1, 3, 5 дням недели;

рейс 899, вылет в 6-25, выполняется ежедневно, кроме воскресенья;

рейс 885, вылет в 8-10, выполняется ежедневно на самолете АН-24;

рейс 55, вылет в 12-15, выполняется по 2, 4, 5 и 7 дням недели на самолете ИЛ-14.

Время московское.

Билеты можно приобрести за 15 дней до вылета (в том числе и льготные).

Служба организации перевозок аэропорта.

ГДЕ? ГДЕ? КОГДА?

СПРАВОЧНЫЙ ОТДЕЛ «АЛТАЙСКОЙ ПРАВДЫ»

ФИЛАРМОНИЯ

ГАСТРОЛИ ЭСТРАДНОГО РЕВЮ «МУЗЫКИ»

Концерты состоятся:

14 марта — во Дворце культуры котельщиков — в 20.

15 марта — в клубе меланжевого комбината — в 20.

16 марта — во Дворце культуры химиков — в 19-30.

Билеты продаются в кассах филармонии и ЦУМа с 12 до 19 часов и через уполномоченных, в кассах Дворцов культуры — с 15 часов ежедневно.

Справки по тел. 5-10-01.

ТЕАТРЫ

АЛТАЙСКИЙ ГОСУДАРСТВЕННЫЙ ТЕАТР ДРАМЫ. 11 марта — «ПОКА АРБА НЕ ПЕРЕВЕРНУЛАСЬ» — в 19-30.

КРАЕВОЙ ТЕАТР ОПЕРЕТТЫ. «С ЛЮБОВЬЮ НЕ ШУТЯТ» — в 19-30.

КРАЕВОЙ ТЕАТР ЮНОГО ЗРИТЕЛЯ. «КРУГОМ ШПИОНЫ» — в 11, 15.

КИНО

«МИР». Новый цветной широкоформатный фильм «СЛОВО ДЛЯ ЗАЩИТЫ» — в 10-50, 12-40, 14-30, 16-20, 21-40. «РОЗЫГРЫШ» — в 9, 18-10, 20.

«РОССИЯ». «МОЙ ДРУГ — ЧЕЛОВЕК НЕСЕРЬЕЗНЫЙ» — в 9, 10, 10-45, 11-45, 12-30, 13-30, 14-15, 15-15, 16, 17, 17-45, 18-45, 19-30, 20-30, 21-15 (удлиненный сеанс), 22-10.

«РОДИНА». «МОЙ ДРУГ — ЧЕЛОВЕК НЕСЕРЬЕЗНЫЙ» — в 9, 10-50, 12-30, 14-20, 16-10, 18, 19-50, 21-50. «В ПУСТЫНЕ И ДЖУНГЛИХ» (1—2 серии) — в 10, 12-50, 15-40, 18-30, 21-20.

«ЮНОСТЬ». «НУ, ПОГОДИ!» (1—10 выпуски) — в 9-30. «МОЙ ДРУГ—ЧЕЛОВЕК НЕСЕРЬЕЗНЫЙ» — в 14, 18-30. Широкоформатный фильм «ЗОРРО» (1—2 серии) — в 11-30, 16, 20-30.

«ПЕРВОМАЙСКИЙ». «ПУТЬ ЖЕНЩИНЫ» — в 11, 12-40, 19-20. «ЕСЕНИЯ» (1—2 серии) — в 10, 12-20, 14-20, 15, 16-50, 17-30, 20, 21.

«ЧАЙКА». «НЕ ОСТАВЛЯЙ МЕНЯ ОДНУ» — в 11, 12-45, 16-30, 18, 19-45, 21-30 (удлиненный сеанс). Кинопоиск «ПОДНЯТАЯ ЦЕЛИНА» (2-я серия) — в 14-30.

«ПИОНЕР». «СИНЯЯ ПТИЦА» — в 10, 12, 14, 16. «ИВАН ВАСИЛЬЕВИЧ МЕНЯЕТ ПРОФЕССИЮ» — в 18, 20 (удлиненный сеанс).

«АЛТАЙ». «НУ, ПОГОДИ!» (1—10 выпуски) — в 15. «ГЕНЕРАЛЫ ПЕСЧАНЫХ КАРЬЕРОВ» — в 17, 19, 21 (удлиненный сеанс).

«ЗАРЯ». «О, СЧАСТЛИВЧИК!» (1—2 серии) — в 15, 18, 20-40.

ДВОРЕЦ КУЛЬТУРЫ КОТЕЛЬЩИКОВ. «ТАМ, ЗА ГОРИЗОНТОМ» (1—2 серии) — в 15, 17-30, 20.

ДОМ КУЛЬТУРЫ ВОС. «БРИЛЛИАНТОВАЯ РУКА» — в 18, 20 (удлиненный сеанс).

КЛУБ МЕЛАНЖЕВОГО КОМБИНАТА. «СВАДЬБА В МАЛИНОВКЕ» — в 15, 17, 19, 21.

КЛУБ ЗАВОДА «ТРАНСМАШ». «ТАМ, ЗА ГОРИЗОНТОМ» (1—2 серии) — в 15, 17-30, 20. **Вечер танцев** — в 21-45.

ПОГОДА

Сегодня днем по краю, по данным синоптиков, ожидается облачная погода, снег, метель, местами сильная метель, ветер юго-западный, 18—23 метра в секунду, по южным районам 25—30, порывы до 35 метров в секунду. Температура от 2 градусов мороза до 3 градусов тепла.

По Барнаулу — облачная погода, снег, метель, ветер юго-западный, 18—23 метра в секунду. Температура 0—2 градуса мороза.

По краю на 11—12 марта — облачная, с прояснениями, погода, местами сильная метель, ветер западный, 15—20 метров в секунду. Температура ночью 10—15 градусов мороза, при прояснении 17—22, днем 3—8 градусов мороза.

Давление на 13 часов 9 марта было 744 миллиметра ртутного столба. Относительная влажность воздуха 74 процента.

В Доме политического просвещения крайкома КПСС

11 марта 1977 г. в 14.00 — городской семинар политинформаторов по вопросам культурной жизни.

ИЗУЧАЙТЕ СТЕНОГРАФИЮ ЗАОЧНО!

Стенографией может овладеть каждый грамотный человек. Успешно учатся на Государственных центральных курсах заочного обучения стенографии Министерства просвещения РСФСР учащиеся старших классов средней школы, студенты вузов и техникумов, секретари, машинистки, журналисты и все, кому приходится много писать. Принимаются и школьники, успешно окончившие семь классов.

Стенографическое письмо в 4—5 раз быстрее обыкновенного. Срок обучения на первом курсе 7 месяцев. Окончившие первый курс смогут стенографировать лекции, доклады, беседы, составлять конспекты.

Прием документов от школьников ведется с 1 апреля по 15 июля. Начало занятий — 1 сентября.

Остальные желающие изучить стенографию могут подавать документы в течение всего года.

Центральные курсы стенографии объявляют прием на заочное обучение стенографии.

Условия приема высылаются по получении запроса. В письмо вложите конверт, на котором четко напишите свой адрес. Это ускорит ответ курсов.

Запросы посылайте ПО АДРЕСУ: 105043, г. Москва, Е-43, Измайловский бульвар, 12, курсы стенографии.

ТИПОГРАФИИ ИЗДАТЕЛЬСТВА «АЛТАЙСКАЯ ПРАВДА»

требуются

ПЕЧАТНИКИ, ПОДСОБНЫЕ РАБОЧИЕ

Обращаться: ул. Короленко, 105, комн. 307. Телефон 5-23-95.

12 марта 1977 года в 10 часов утра состоится ВСТРЕЧА ВЫПУСКНИКОВ АСХИ агрономического и зоотехнического факультетов выпуска 1957 года (в главном корпусе).

ОРГКОМИТЕТ.

БАРНАУЛЬСКОЕ БЮРО ПУТЕШЕСТВИЙ И ЭКСКУРСИЙ

предлагает отпускникам марта посетить ОДЕССУ с 15 марта на 20 дней.

Стоимость путевки 264 руб. В стоимость входят: проезд самолетом в оба конца, питание, проживание, экскурсионное обслуживание.

Обращаться: пр. Ленина, 81, тел. 2-28-10.

ПИШИТЕ ЗВОНИТЕ

НАШ АДРЕС

г. Барнаул, ул. Короленко, 105. Индекс — 656099.

Приемная редактора — 5-49-56, 5-30-69; заместители редактора — 5-48-37, 5-43-54; ответственный секретарь — 5-52-34; заместители ответственного секретаря — 5-51-13. ОТДЕЛЫ: партийной жизни — 5-53-11 (заведующий), 5-46-16; пропаганды и агитации — 5-50-92; советского строительства и быта — 5-51-73; сельского хозяйства — 5-46-73 (заведующий) 5-54-64, 5-58-13; промышленности и транспорта — 5-52-63 (заведующий) 5-46-12, 5-65-09; строительства — 5-49-54, науки и учебных заведений — 5-50-82 (заведующий), 5-51-55; культуры — 5-26-71, информации и спорта — 5-46-92 (заведующий), 5-37-17; фельетонов — 5-15-10; писем и массовой работы — 5-54-12 (заведующий) 5-48-71, 5-55-84; фотокорреспонденты — 5-37-44; собкоровская сеть — 5-45-62; отдел объявлений — 5-53-62; редакция рекламного приложения «Алтайская неделя» — 5-67-90 (редактор), 5-37-88; общественная приемная — 5-57-62, собственные корреспонденты в Алейске — 1-45; — Рубцовске — 96-37-43, 92-25-57; Камне-на-Оби — 6-08; Славгороде — 2-16-73; Горно-Алтайске — 49-41; Бийске — 22-8-29, 22-8-51, Тальменке — 9-25-08; Кулунде — 91-2-93

Типография издательства «Алтайская правда» Алтайского крайкома КПСС

АГ 18053 50.300
Заказ 2111.
Тираж 240 000 экз.

ДОРОГА. ТРАНСПОРТ. ПЕШЕХОД

КОНКУРС

Сообщаем ответы **на задания шестого тура.**

Если на перекрестке, где движение регулируется светофором, находится и регулировщик, водители должны руководствоваться сигналами регулировщика. Поэтому на зеленый сигнал светофора транспортные средства не имеют права проезжать перекресток, так как к легковому автомобилю регулировщик обращен спиной, а к транспортным средствам, движущимся с противоположного направления, грудью. Водители мотоцикла и автобуса, подъехавших со стороны красного сигнала светофора, могут продолжать движение; водитель мотоцикла — направо или прямо, водитель автобуса — только прямо, поскольку регулировщик стоит к ним боком. Водитель грузо-пассажирского автомобиля может выехать на перекресток для движения в прямом направлении или поворота направо.

Первым проезжает трамвай. Затем одновременно проезжают перекресток оба автомобиля.

Проезд в кузове грузового автомобиля, не оборудованного для перевозки группы людей, разрешается только лицам, сопровождающим груз или следующим за его получением, при условии, что они обеспечены удобным местом, расположенным ниже уровня бортов.

А теперь задания седьмого тура.

К трехстороннему перекрестку (смотрите рисунок) подъехали автобус и велосипедист. Какое транспортное средство проедет перекресток первым?

Какие документы должен иметь водитель при управлении транспортным средством? По требованию каких лиц и какие документы он обязан передавать для проверки?

В чем заключаются обязанности водителя по оказанию помощи другим водителям и лицам, пострадавшим при дорожно-транспортном происшествии?

Кому и в каких случаях водитель обязан предъявлять свое транспортное средство? Как это оформляется?

По сигналам каких лиц водитель обязан остановить транспортное средство?

Ответы на эти вопросы должны быть высланы не позднее 20 марта.

Задания следующего, восьмого, тура будут опубликованы в конце марта.

КАСАЕТСЯ КАЖДОГО

Более 800 происшествий случилось на дорогах края в 1976 году по вине пешеходов. При этом 139 человек погибло и около семисот получили травмы и увечья.

Статья 213-я Уголовного кодекса РСФСР предусматривает ответственность в виде лишения свободы сроком до 5 лет за нарушения действующих на транспорте правил об охране порядка и безопасности движения, если это повлекло гибель людей или иные тяжкие последствия. Это относится и к пешеходам — наиболее массовым участникам движения. А случаев нарушения правил движения пешеходами множество. Вот характерный.

В январе студентка медицинского института Людмила Бушенкова пыталась перейти проезжую часть перед близко идущим транспортом в неустановленном месте. Это привело к тому, что две машины выведены из строя, пострадал человек. Бушенкова за свои действия понесла ответственность. Но как дорого для других обошлось ее легкомыслие!

А вот другой пример. Мастер моторного завода Василий Колтаков, нетрезвый, нарушив правила дорожного движения, попал под автомобиль, получил травму.

Сейчас очень многое делается для безопасности пешеходов. Оборудуются подземные переходы, тротуары, посадочные площадки, а в некоторых местах ставятся даже перильные ограждения.

Однако едва ли не большинство пешеходов убеждено: водитель, мол, не наедет, ответственности побоится... Убеждены в этом особенно нетрезвые пешеходы. Ведь в числе тех, по чьей вине совершены аварии, более трехсот находились в нетрезвом состоянии.

Бросаясь безоглядно в поток мчащихся автомобилей, беспечный пешеход создает аварийную обстановку, подвергая себя и других опасности, когда водитель практически не может предотвратить несчастье. Эти нарушения часты и там, где для безопасности пешехода, можно сказать, сделано все: у моторного завода в Барнауле, где есть подземный переход, на площади Октября, прорезанной подземными переходами, у медицинского, политехнического институтов, где широкие тротуары, бульвар, обозначенные переходы. И все-таки карабкаются через ограждения, через высокие сугробы, бегут по площади с многорядным движением.

Сокращая путь на 5—10—15 метров, пешеход, кроме всего прочего, вторгается на рабочее место водителя. Мешает тем, кто нас обслуживает — доставляет на работу, подвозит продукты и все необходимое для нашего быта.

Необходимо в этой связи усилить разъяснительную работу в трудовых коллективах, школах, институтах, семьях. И вместе с тем принимать самые серьезные меры воздействия к тем пешеходам, кто мешает движению, создает аварийные ситуации на дорогах, ведущие к печальным последствиям. И это должен понять каждый.

А. ПУШКАРЕВ,
инженер ГАИ УВД.

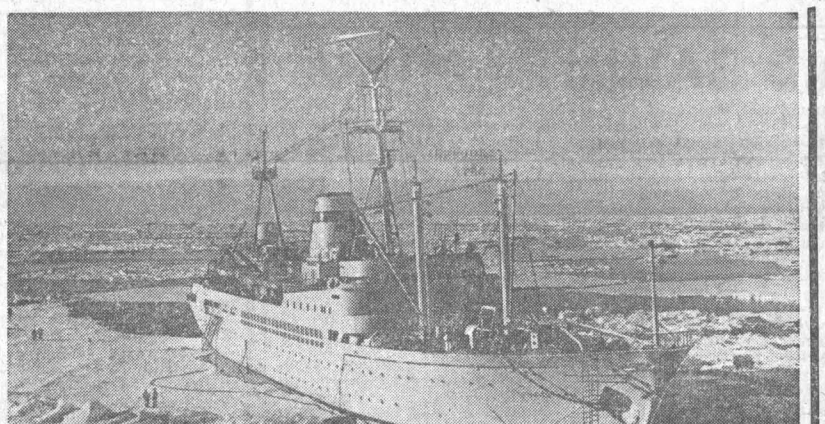

ВЕРНУЛИСЬ С ДОБЫЧЕЙ

Богата фауна ленточного бора и озер Угловского района. Успешно завершили осенне-зимний сезон охотники - промысловики. Так, охотник-промысловик М. С. Воронцов добыл пять волков, две рыси, 300 ондатр, 25 колонков и 250 белок. Хорошая добыча и у его коллег Б. Лобанова, Н. Федосина, М. Бахирева. Сейчас охотники готовятся к весеннему сезону — отлову сусликов.

В. УСТИНОВ,
корр. «Алтайской правды».

Угловский район.

КОРАБЛЬ НАУКИ

ЛЕНИНГРАД. Государственный флаг Союза ССР на научно-исследовательском судне «Профессор Визе» был поднят десять лет назад. За это время экипаж корабля науки участвовал в выполнении международных программ «Перелив-73» и «Тропэкс-74», неоднократно доставляя смены зимующего состава антарктических станций и их грузы к берегам шестого континента, выполняя одновременно работы по исследованию Южного океана.

Четыре рейса «Профессора Визе» были посвящены изучению верхних слоев атмосферы с помощью метеорологических ракет. В 1973 и 1976 годах ученые судна исследовали солнечное затмение в Атлантическом и Индийском океанах.

Основные работы на борту судна связаны с изучением взаимодействия водных и воздушных масс по программе «Полярный эксперимент». Исследования имеют большое значение для народного хозяйства нашей страны, помогают заранее составлять долгосрочные прогнозы погоды для любого района Советского Союза.

НА СНИМКЕ: научно-исследовательское судно «Профессор Визе» прибыл на шестой континент.

Фото Н. Яткова.

Фотохроника ТАСС.

ЭКСПЕДИЦИЯ В МУЗЕЙ ЛЕДНИКОВ

ЛЮДИ СТАРШЕГО ПОКОЛЕНИЯ, вероятно, помнят то время, когда газеты и журналы всего мира печатали сообщения о первых стартах самолетов и дирижаблей со Шпицбергена к Северному полюсу, о катастрофе дирижабля «Италия» и о спасении участников экспедиции Нобиле моряками советского ледокола «Красин».

Однако история освоения полярного архипелага Шпицберген начиналась не с этих волнующих и сравнительно недавних событий. На протяжении последних четырех столетий на архипелаге высаживались многие экспедиции русских путешественников, исследователей, зверобоев.

В наши дни к норвежскому архипелагу приковано пристальное внимание ученых-гляциологов, которым здесь представляются широкие возможности для изучения ледников. Ведь только Западный Шпицберген (самый большой остров архипелага) более чем наполовину покрыт ледяным панцирем.

Образно говоря, Шпицберген — гляциологическое «Эльдорадо», удивительный музей ледников, созданный природой под открытым небом Арктики, всего в 9—10 градусах от Северного полюса.

Чем же интересен архипелаг для ученых? Здесь можно наблюдать самые разнообразные типы ледников, встречающиеся на земном шаре, — от каровых и долинных до обширных ледниковых покровов. Сейчас невозможно познать все стороны полярной природы без изучения процессов оледенения. Ледники — это своеобразный ключ к пониманию тех событий, которые разыгрывались в течение миллионов лет на огромных пространствах планеты и оставили на них заметный отпечаток.

Когда-то климат на Шпицбергене напоминал средиземноморский, здесь росли платаны, секвойи, буки, клены и другие лиственные деревья. В те времена на всей планете преобладал теплый, ровный и мягкий климат. Тогда и образовались из третичной и еще более древней растительности богатые залежи каменного угля, добычу которого в настоящее время ведут здесь норвежские и советские шахтеры.

Позднее климат земного шара резко изменился — из районов нынешних высоких широт исчезли теплые моря и пышная зелень. Всю северную часть Европы (включая Шпицберген) и Северной Америки закрыл гигантский ледниковый покров.

Согласно гляциологическому районированию планеты Шпицберген вместе с советскими архипелагами Земля Франца Иосифа, Новая Земля и Северная Земля входит в одну обширную область. Их объединяют единый источник влаги и характер циркуляции атмосферы. Мощные циклоны доставляют сюда из районов Северной Атлантики осадки, причем Шпицберген стоит первым на пути вторжения теплых, влажных воздушных масс и первым принимает от них большое количество осадков, в основном в виде снега. Таким образом, ледники этого архипелага регулярно получают достаточное питание, чтобы «жить». Изучая условия существования и развития его динамичных ледников, можно яснее понять особенности оледенения Арктики.

Планомерные гляциологические работы на Западном Шпицбергене начались в 1931 году. Большой вклад в изучение ледников внесли ученые Швеции, Норвегии, Англии, Польши.

Первая советская гляциологическая экспедиция вела исследования на архипелаге в течение трех полевых сезонов, начиная с 1965 года.

Третий год работает на островах архипелага вторая советская экспедиция. Учеными проведены радиолокационные исследования толщины льда и подледного рельефа горных ледников, определена общая величина таяния снега и льда, выявлены так называемые пульсирующие ледники.

В 1975 году советские исследователи впервые применили термическое бурение. Принцип проходки скважин основан на протаивании льда электронагревателем, имеющим форму кольца. По мере опускания бурового снаряда в тело ледника внутри остается ледяная колонка, которая регулярно поднимается на поверхность для взятия проб на изотопно-геохимический анализ. Экспедиция отобрала свыше тысячи образцов льда, которые анализируются на изотопы кислорода, трития, свинца, стронция, водорода. С помощью этих исследований удалось получить данные о годовом накоплении осадков, возрасте льда, скорости питания ледников, об изменении климата за несколько столетий.

Сейчас советские гляциологи готовятся к очередной экспедиции 1977 года. Новый маршрут по снежной целине Западного Шпицбергена будет проложен в мае.

Евгений ЗИНГЕР,
начальник гляциологической экспедиции на Западном Шпицбергене.

(АПН).