ПРОЛЕТАРИИ ВСЕХ СТРАН, СОЕДИНЯЙТЕСЬ!

АЛТАЙСКАЯ ПРАВДА

Орган Алтайского краевого комитета КПСС и краевого Совета депутатов трудящихся

№ 38 (16769) • ВТОРНИК, 15 ФЕВРАЛЯ 1977 ГОДА • Газета выходит с 12 августа 1917 г. • Цена 2 коп.

Дневник социалистического соревнования

ВЫШЕ ТЕМПЫ И КАЧЕСТВО РАБОТЫ!

РЕШЕНИЯ XXV СЪЕЗДА КПСС — В ЖИЗНЬ!

Экономический обзор работы промышленности края в январе 1977 года

Трудящиеся Алтая, готовя достойную встречу 60-летия Великого Октября, приняли высокие социалистические обязательства, встречные планы, направленные на умелое использование резервов производства, достижений науки и передового опыта.

На старте второго года пятилетки промышленностью края выработано продукции на несколько миллионов рублей больше, чем в соответствующем периоде 1976 года.

Успешно справились с планом января коллективы производственных объединений: тракторостроительного, моторостроительного, «Бийскпродмаш», предприятий молочной и сахарной промышленности, заводов: «Алтайсельмаш», Барнаульского котельного, горно-алтайского «Электробытприбор», тракторных запасных частей, тракторного электрооборудования, Михайловского содового комбината, краевого управления хлебопекарной промышленности.

Предприятия Министерства тракторного и сельхозмашиностроения, энергетического, машиностроения для легкой, пищевой промышленности и бытовых приборов, химического и нефтяного машиностроения, химической промышленности добились значительных темпов роста.

За январь сверх плана произведено: 50 тракторных плугов, на 45 тыс. рублей сельхозмашин, на 63 тыс. рублей запчастей к тракторам и сельхозмашинам, 186 тонн химических волокон, 2 тыс. штук бельевого трикотажа, 15 тыс. пар чулочно-носочных изделий и некоторой другой продукции.

Вместе с тем в январе 110 предприятий не справились с планом по реализации товарной продукции. Сумма недовыполнения плана ими составила 13,9 млн. рублей. Наибольшее отставание допустили предприятия строительной индустрии Главалтайстроя, которыми недодано к плану 1,4 млн. рублей. Бийский завод крупнопанельного домостроения и деревообрабатывающий комбинат выполнили январский план соответственно на 42 и 55 процентов, КЖБИ треста № 122 — на 60, комбинат производственных предприятий треста № 46—на 31 и комбинат Славгородского стройтреста—на 25 процентов.

Алтайское производственное объединение мясной промышленности недодало продукции к плану на 3,5, Барнаульский меланжевый комбинат — на 1,5 млн. рублей. В краевом управлении лесного хозяйства не справились с планом 40 процентов предприятий, пищевой промышленности — 39, местной промышленности — 18,7, Алтайсельхозремонт — 22,2, треста Алтайсельстройконструкция — 31,8 процента.

147 предприятий не выполнили задание по росту производительности труда, за счет чего ими недодано продукции на 12,3 млн. рублей.

В целом промышленностью края за январь недоданы сотни двигателей к тракторам и комбайнам, 70 грузовых магистральных вагонов, 1,8 млн. штук строительного кирпича, 13,3 тыс. кубометров сборного железобетона, тысячи автомобильных покрышек.

Большое количество предприятий, не выполнивших план января, вызывает законную тревогу. Горкомам, райкомам партии, хозяйственным руководителям, партийным организациям необходимо всесторонне проанализировать итоги, выяснить, где и почему допущены срывы, и принять эффективные меры для устранения недостатков.

Задача состоит в том, чтобы взять под неослабный контроль работу каждого участка, цеха, предприятия, привести в действие все резервы производства. Призыв коллектива Горьковского автозавода «Ни одного отстающего рядом» сегодня относится ко всем: к рабочему, мастеру, директору, партийной, профсоюзной и комсомольской организациям предприятия.

Трудиться с максимальной производительностью, вести борьбу с расхлябанностью, нарушениями трудовой и государственной дисциплины, дорожить рабочим временем, не только выполнять, но и перевыполнять план — долг каждого работника промышленности края.

Среди узловых проблем развития экономики на современном этапе XXV съезд выдвинул задачу неуклонного увеличения производства товаров народного потребления. «Вопрос этот крайне важный, по-истине программный и в социальном и в экономическом отношении. В текущей пятилетке он приобретает особую актуальность», — говорил на октябрьском (1976 г.) Пленуме ЦК партии Генеральный секретарь ЦК КПСС товарищ Л. И. Брежнев.

Принятое недавно постановление ЦК КПСС и Совета Министров СССР «О развитии в 1976—1980 годах производства товаров массового спроса и о мерах по повышению их качества» — новое яркое свидетельство последовательности и незыблемости курса партии на всемерный подъем жизненного уровня трудящихся.

Следует отметить, что производство товаров культурно-бытового назначения в крае за девятую пятилетку увеличилось почти в 2 раза. На промышленных предприятиях организован выпуск свыше тысячи новых наименований изделий.

Практика показывает, что положительные результаты достигаются там, где для изготовления товаров организованы специализированные цехи и участки, оснащенные современным оборудованием, где к созданию новых образцов изделий привлечены конструкторско- технологические службы, и руководство, партийные организации уделяют этому делу не меньшее внимание, чем основному производству, где проявляются инициатива, настойчивость, предприимчивость.

Эффективно действуют специальные цехи по выпуску товаров культбыта в объединении «Химволокно», Славгородском и Бийском химкомбинатах, Барнаульском станкостроительном, радиозаводе, аппаратурно-механическом, Рубцовском машиностроительном, Бийском олеумном заводах, в краевом управлении лесного хозяйства.

Однако, несмотря на проводимую работу по обновлению и расширению ассортимента изделий культбыта, в торговле края еще недостает многих товаров, организация выпуска которых у нас возможна. Это происходит потому, что руководители и специалисты некоторых предприятий недостаточно проявляют инициативы в организации производства многих необходимых для населения товаров, ограничиваясь, как правило, небольшим ассортиментом изделий ширпотреба.

Даже на таких крупных, технически оснащенных предприятиях, как моторостроительное объединение, «Алтайсельмаш», завод тракторного электрооборудования, удельный вес товаров культбыта в общем объеме продукции составляет 0,7 процента, в тракторостроительном объединении, заводе тракторных запчастей, бийском «Электропечь» и того меньше.

Многие машиностроительные и другие предприятия ограничиваются производством простейших изделий, не утруждая себя выпуском товаров сложного ассортимента.

На предприятиях группы «А», отраслях группы «Б» велики резервы повышения качества изделий. В текущем году повсеместно должна быть завершена аттестация товаров культурно-бытового назначения и хозяйственного обихода, а также комплектующих изделий к ним. В течение 1977—1978 годов необходимо разработать и внедрить комплексную систему управления качеством изделий массового спроса с учетом особенностей производства этих товаров и опыта лучших отечественных предприятий. С каждым годом будет предъявляться больше требований к потребительским и техническим качествам изделий. Товары должны быть не только добротные, но и модные, хорошей отделки и повышенной комфортности.

Дело чести отраслей, выпускающих предметы народного потребления, — шире развернуть соревнование, превысить плановые и дополнительные задания второго года и последующих лет пятилетки.

Обзор подготовлен отделом легкой, пищевой промышленности крайкома КПСС и редакцией газеты «Алтайская правда».

ИДУТ ВПЕРЕДИ:

БАРНАУЛЬСКОЕ ПРОИЗВОДСТВЕННОЕ ОБЪЕДИНЕНИЕ «ХИМВОЛОКНО»
(генеральный директор С. Н. Сафронов, секретарь парткома И. С. Буданов, председатель завкома профсоюза В. П. Фицев);

АЛТАЙСКИЙ ЗАВОД ТРАКТОРНОГО ЭЛЕКТРООБОРУДОВАНИЯ
(директор П. С. Приходько, секретарь парткома Н. А. Пшичко, председатель завкома профсоюза Л. М. Киловатый);

БАРНАУЛЬСКИЙ ЗАВОД ТРАНСПОРТНОГО МАШИНОСТРОЕНИЯ
(директор Л. В. Маркин, секретарь парткома В. А. Муравьев, председатель завкома профсоюза А. С. Понимаскин);

ЧЕРЕМНОВСКИЙ САХАРНЫЙ ЗАВОД
(директор В. Д. Сухоруких, секретарь партбюро В. Д. Бурцев, председатель завкома профсоюза Я. Т. Шемчук);

БАРНАУЛЬСКИЙ АППАРАТУРНО-МЕХАНИЧЕСКИЙ ЗАВОД
(директор И. И. Седов, секретарь парткома В. Н. Рахманов, председатель завкома профсоюза П. И. Ткаченко);

БИЙСКИЙ МНОГООТРАСЛЕВОЙ КОМБИНАТ МЕСТНОЙ ПРОМЫШЛЕННОСТИ
(директор П. И. Кобзев, секретарь партбюро М. К. Данилов, председатель комитета профсоюза В. Е. Киреев).

ОТСТАЮТ:

ПРЕДПРИЯТИЯ ГЛАВАЛТАЙСТРОЯ
(начальник главка П. М. Веденьев, главный инженер Н. А. Леонов);

УПРАВЛЕНИЕ ЛЕСНОГО ХОЗЯЙСТВА
(начальник управления В. С. Ваткевич);

БАРНАУЛЬСКИЙ ВАГОНОРЕМОНТНЫЙ ЗАВОД
(начальник завода Б. С. Матвеев, секретарь парткома В. А. Фомин, председатель завкома профсоюза А. А. Гончаров);

БИЙСКИЙ ЛЬНОКОМБИНАТ
(директор Л. В. Каленов, секретарь парткома Б. С. Колесников, председатель завкома профсоюза С. Г. Стоякина);

БИЙСКИЙ ОВОЩЕКОНСЕРВНЫЙ ЗАВОД
(директор А. Е. Пудовкин, секретарь партбюро А. А. Редников, председатель завкома профсоюза В. Я. Шкуропацкая).

РЕЗЕРВАМ ОТРАСЛИ — СЛУЖИТЬ ПЯТИЛЕТКЕ!

● ОБМЕН ОПЫТОМ РАБОТЫ, критическая оценка достигнутого, всесторонний анализ возможностей нового роста — этим запомнится деловая атмосфера краевого совещания работников животноводства всем его участникам. Этой группе животноводов, которую вы видите на снимке нашего фотокорреспондента А. Павлушкина, есть о чем рассказать своим товарищам по колхозу или совхозу.

(ОТЧЕТ О РАБОТЕ КРАЕВОГО СОВЕЩАНИЯ ПЕРЕДОВИКОВ ЖИВОТНОВОДСТВА ЧИТАЙТЕ НА 3-Й СТРАНИЦЕ СЕГОДНЯШНЕГО НОМЕРА ГАЗЕТЫ).

ПЕРЕД ЧАБАНСКОЙ СТРАДОЙ

На специализированных фермах Горного Алтая вот-вот начнется важная работа — прием ягнят и козлят ранних сроков рождения. Этот передовой прием зимнего расплода маточных отар стал основным в горах. Его применяют целые фермы, хозяйства и даже районы.

На высокогорье Кош-Агача, например, на ранние сроки переведены все отары маток, а в соседнем Онгудайском районе, где овцеводство также главная отрасль, за последние семь лет число «ранних» ягнят увеличилось почти в десять раз. И потому не случайно в этом районе вслед за прославленным овцеводом Героем Социалистического Труда Таной Марчиной удваивать свои отары начали еще 40 чабанов.

В эти дни передовым опытом своего важного дела обмениваются овцеводы Горного Алтая на последних перед страдой совещаниях-семинарах, которые идут в колхозах, совхозах и районных центрах.

Ю. КУЗЬМИН,
корр. «Алтайской правды».

Горно-Алтайская а. о.

УЛУЧШАТЬ ОБСЛУЖИВАНИЕ НАСЕЛЕНИЯ

Задачи работников службы быта в свете постановления ЦК КПСС «О работе Министерства бытового обслуживания населения РСФСР по улучшению качества выполнения заказов и повышения культуры обслуживания трудящихся» обсудило собрание партийно-хозяйственного актива работников предприятий служб быта края. С докладом выступил начальник управления бытового обслуживания крайисполкома Ю. А. Хвостов.

Собрание актива приняло обязательства на второй год пятилетки и обращение ко всем работникам службы быта городов и сел.

В работе собрания актива принял участие и выступил секретарь крайкома КПСС И. Е. Бережняк.

ПИСЬМО

УЧАСТНИКОВ КРАЕВОГО СОВЕЩАНИЯ РАБОТНИКОВ МОЛОЧНОГО ЖИВОТНОВОДСТВА КО ВСЕМ ТРУЖЕНИКАМ ФЕРМ КОЛХОЗОВ И СОВХОЗОВ

Дорогие товарищи!

Мы, участники краевого совещания работников молочного животноводства, как и весь советский народ, живем сегодня под впечатлением постановления партии и правительства о Всесоюзном социалистическом соревновании и письма Центрального Комитета КПСС всем трудящимся Советского Союза. В этих документах всесторонне раскрыта огромная работа Центрального Комитета, его Политбюро, направленная на решение главной задачи — повышения жизненного уровня советского народа.

Сознавая большую ответственность за выполнение поставленных партией задач, мы понимаем, что только ударная, с полной отдачей сил каждодневная работа позволит нам добиться успеха. Труженики ферм края к концу десятой пятилетки должны довести закупки молока до 1 миллиона 240 тысяч тонн, а продуктивность каждой коровы до 2.550 килограммов молока в год.

Мы хорошо помним слова Генерального секретаря ЦК КПСС товарища Л. И. Брежнева о том, что «девизом соревнования стало теперь — не просто сделать больше, а сделать еще лучше и экономнее». Все это требует от нас в десятой пятилетке трудиться по-новому, всемерно повышать производительность труда, постоянно наращивать производство животноводческой продукции, снижать ее себестоимость, улучшать качество. В этом мы видим свой вклад в укрепление экономического могущества нашей Родины, в дальнейшее улучшение благосостояния советского народа.

Хорошо потрудились в первом году пятилетки инициаторы краевого соревнования за повышение производительности труда животноводы Центральной молочной фермы учхоза «Пригородное» Алтайского сельскохозяйственного института. Здесь каждым мастером машинного доения получено по 367 тонн молока, а затраты на его производство составили 3,3 человеко-часа. Еще лучше результат у Зинаиды Степановны Паршиной. Обслуживая свыше 100 коров, она получила 390 тонн молока!

Пример передовиков нашел широкое распространение среди животноводов края. 649 доярок получили в первом году пятилетки от закрепленных групп по 100 и более тонн молока, 24 — более 200.

Высоких показателей добились мастера раздоя коров. Валентина Федоровна Неверова из госплемзавода «Катунь» Бийского района надоила на корову в среднем по 4.964 килограмма молока. Следуя ее примеру, 26 доярок края получили по 4.000 и более килограммов молока на корову.

Мы гордимся, что работаем на одном из самых важных участков сельского хозяйства— в молочном животноводстве — и производим продукцию, столь необходимую каждой семье.

Опыт передовиков убедительно свидетельствует о том, какие неисчерпаемые возможности увеличения производства продуктов животноводства имеются в каждом колхозе и совхозе. Маяки производства своими делами показывают, как и что нужно делать, чтобы больше получить мяса, молока и других продуктов и при этом меньше затратить труда и средств — добиться интенсификации животноводства. По этому пути должны следовать все труженики ферм нашего края.

Между тем, возможности совершенствования технологии молочного животноводства и повышения производительности труда на фермах используются еще недостаточно. Пока что в среднем доярка обслуживает только 29 коров и производит немногим более 55 тонн молока. Низкая производительность труда — серьезный тормоз дальнейшего развития молочного животноводства. Опыт передовых мастеров машинного доения убеждает, что даже самое простое совершенствование технологии и организации труда на фермах позволяет обслуживать 50 и более коров, получать от закрепленной группы не менее 150—200 тонн молока в год.

Вступив во Всесоюзное социалистическое соревнование и поддерживая инициативу киевских животноводов и мастеров молочного животноводства колхоза имени Ленина Новомосковского района Тульской области, каждый из нас, участников совещания, взял новые, повышенные обязательства — получить в текущем году от закрепленной группы коров не менее 180 тонн молока, а мастер машинного доения учхоза «Пригородное» З. С. Паршина — не менее 400 тонн.

Особенно важно добиться роста продуктивности коров в зимних условиях. Мы поставили перед собой задачу: надоить за первое полугодие по 1.800—2.000 килограммов молока от каждой коровы, полугодовой план закупок молока выполнить к 25 июня, а годовой — к 15 декабря 1977 года. Особое внимание будем обращать на увеличение численности поголовья коров.

Мы обращаемся к агрономической службе: дайте нашему стаду в достатке полноценных кормов.

К вам, зоотехники- селекционеры и ветеринарные работники: сформируйте нам высокопродуктивное, здоровое стадо, способное давать в год по 4—5 тысяч килограммов молока на корову.

К вам, работники инженерной службы: добейтесь бесперебойной, надежной работы всех машин и механизмов, обеспечьте комплексную механизацию всех трудоемких процессов на фермах. До конца решите все вопросы приготовления и раздачи кормов.

Мы обращаемся к нашим подругам по профессии — операторам машинного доения коров, ко всем работникам животноводства: активно включайтесь в социалистическое соревнование за повышение продуктивности животноводства, производительности труда на фермах, получение от закрепленных групп коров по 100—300 и более тонн молока.

Обязуемся оказывать помощь молодым мастерам машинного доения коров, помогать им овладевать современными машинами и технологией.

Мы призываем руководителей и специалистов хозяйств, всех работников молочного животноводства поддержать нас и развернуть широкое социалистическое соревнование за повышение продуктивности ферм, за достижение наивысшей производительности труда, увеличение производства молока и улучшение его качества. Только так можно резко повысить эффективность молочного животноводства, достойно встретить славный юбилей нашей Родины—60-летие Великого Октября—и создать надежную основу для успешного выполнения планов десятой пятилетки.

ПИСЬМО ПРИНЯТО НА КРАЕВОМ СОВЕЩАНИИ ПЕРЕДОВИКОВ МОЛОЧНОГО ЖИВОТНОВОДСТВА.

«Салют-5»: РАБОТА НА ОРБИТЕ

ЦЕНТР УПРАВЛЕНИЯ ПОЛЕТОМ, 12 февраля. (ТАСС). Продолжается работа космонавтов Виктора Горбатко и Юрия Глазкова на орбитальной станции «Салют-5». Для накопления опыта регламентных работ в условиях космического полета и расширения возможности проведения научных исследований космонавты успешно выполнили операции по восстановлению функционирования одной из бортовых вычислительных машин, произвели замену отдельных блоков и агрегатов других систем станции.

В ходе рабочего дня космонавты фотографировали земную поверхность и атмосферные образования с целью получения новой информации, используемой в различных областях науки и народного хозяйства. Затем приступили к проведению технологических экспериментов.

По программе медицинских исследований выполнено полное электрокардиографическое обследование с помощью многофункциональной аппаратуры «Полином-2М».

Параметры орбиты станции «Салют-5» в настоящее время составляют:

— максимальное удаление от поверхности Земли (в апогее) — 274 километра;

— минимальное удаление от поверхности Земли (в перигее) — 253 километра;

— период обращения — 89,5 минуты;

— наклонение орбиты — 51,6 градуса.

Самочувствие космонавтов Горбатко и Глазкова хорошее. Полет продолжается.

«МОЛНИЯ-2»

Сообщение ТАСС

В соответствии с программой дальнейшего развития систем связи с использованием искусственных спутников Земли 11 февраля 1977 года в Советском Союзе осуществлен запуск на высокую эллиптическую орбиту спутника связи «Молния-2» с бортовой ретрансляционной аппаратурой, обеспечивающей работу системы в сантиметровом диапазоне волн.

Спутник связи «Молния-2» предназначен для обеспечения эксплуатации системы дальней телефонно-телеграфной радиосвязи в Советском Союзе, передачи программ Центрального телевидения СССР на пункты сети «Орбита» и международного сотрудничества.

Спутник выведен на орбиту с апогеем 40.757 километров в Северном полушарии и перигеем 493 километра в Южном полушарии. Период обращения спутника — 12 часов 15 минут, наклонение орбиты — 62,5 градуса.

На борту спутника, кроме аппаратуры для передачи программ телевидения и осуществления дальней многоканальной радиосвязи, установлена аппаратура командно-измерительного комплекса, а также системы ориентации, коррекции орбиты и энергопитание спутника.

Сеансы связи через спутник «Молния-2» будут проводиться в соответствии с намеченной программой.

Город—селу

МЕХАНИЗМЫ ДЛЯ ФЕРМ

Хорошие отзывы идут в Рубцовск из колхозов и совхозов края об изготовляемых здесь дробилках-смесителях ДСВ-20 для кормоцехов типа «Алтайский». В минувшем году их отгружено на село 265 штук. Сборка дробилок-смесителей поручена коллективу завода тракторных запчастей, который и определен головным предприятием по их изготовлению. А детали и узлы поставляют тракторный и машиностроительный заводы, «Алтайсельмаш», завод тракторного электрооборудования, локомотивное депо, а также Рубцовский проектно-конструкторский и технологический институт. В 1976 году изготовлено рубцовчанами также тридцать смесителей кормов ВИС-30 и 25 тысяч металлических решеток для скотных дворов. Поставлено большое количество запчастей для ДСВ-20. Изготовлено пятнадцать штук трайлеров для перевозки пчелосемей. А машиностроительный завод сделал шестьсот штук транспортеров к прессу-брикетировщику.

В ответ на письмо ЦК КПСС рубцовчане изготовят в нынешнем году еще 250 дробилок-смесителей и достаточное количество запчастей к ним. На головном предприятии — машиностроительном заводе, собрано два измельчителя грубых кормов ИРТ-165. Они переданы для испытания. В нынешнем году будет изготовлено двадцать восемь таких агрегатов. ИРТ-165 способен перерабатывать за час от восьми до двенадцати тонн соломы в зависимости от степени измельчения. В изготовлении измельчителя примут участие также коллективы АТЗ, АЗТЭ, «Алтайсельмаша». По словам главного инженера машиностроительного завода В. Н. Фунтикова, один из первых измельчителей получил спецхоз имени Калинина Рубцовского района, где организован интенсивный откорм крупного рогатого скота. Завод взял над этим хозяйством шефство. Коллектив предприятия обязался сделать все возможное для высокой механизации ферм спецхоза.

Н. ЕГОРОВ.

г. Рубцовск.

РЕШЕНИЯ XXV СЪЕЗДА КПСС — В ЖИЗНЬ!

Дневник социалистического соревнования

БОЛЬШЕ ДОБРОТНЫХ ТОВАРОВ ДЛЯ НАСЕЛЕНИЯ, ВЫШЕ КАЧЕСТВО БЫТОВОГО ОБСЛУЖИВАНИЯ!

ВЫСОКИХ ПРОИЗВОДСТВЕННЫХ ПОКАЗАТЕЛЕЙ в первом году десятой пятилетки добилась бригада ткачей Горно-Алтайской ткацкой фабрики во главе с помощником мастера Михаилом Трофимовичем Белкиным. Сверх плана этот коллектив выдал более 16 тысяч метров ткани на покрывала. В ответ на постановление ЦК КПСС «О 60-й годовщине Великой Октябрьской социалистической революции» ткачи из бригады М. Т. Белкина пересмотрели ранее принятые социалистические обязательства. Они дали слово: производственное задание 1977 года выполнить на 108 процентов.

НА СНИМКЕ: члены передовой бригады ткачей (слева направо) В. П. Вдовина, М. Т. Белкин, Г. Н. Архипова и Л. Ф. Гашкина.

г. Горно-Алтайск.

Фото И. СЯЗИНА.

ШЕФЫ МНОГОЕ МОГУТ

В крае стало традицией шефство крупных производственных коллективов над рядом предприятий группы «Б». Оно направлено прежде всего на повышение технического уровня производства, культуры труда. Эта добрая традиция уже дает ощутимые результаты.

Шефство алтайских моторостроителей над Барнаульской фабрикой валяной обуви отличают заботливое внимание к ее нуждам, подлинный коллективизм, бескорыстная товарищеская помощь. Каждый год руководители обоих предприятий детально согласуют планы шефства, определяют объемы и сроки работ, ответственных за исполнение. И, как правило, все намеченное претворяется в жизнь своевременно. В прошлом году, например, изготовлены механизмы для транспортировки и укладки сырья в штабеля, отжимной каландр для производства войлока и много необходимых фабрике разных деталей. Кроме того, были отлиты чугунные плитки, которыми затем покрыли полы в цехах обувщиков. Это позволило улучшить культуру производства и санитарное состояние помещений.

Нынче моторостроители обязались помочь фабрике лучше оборудовать очистные сооружения, вентиляцию, кузницу, построить новую сушилку для войлока, отремонтировать несколько станков. Словом, опять-таки помощь будет оказываться в самом главном, решающем: реконструкции и техническом переоснащении подшефного предприятия. А это как раз именно тот путь, который ведет к дальнейшему повышению эффективности производства и качества всей продукции.

Добрый пример активного, разностороннего шефства показывают также барнаульские котельщики. Они немало делают для обувной фабрики, и притом всегда оперативно, без каких-либо проволочек. Ее заказы выполняют так же старательно, добросовестно, как и свою основную работу. Так было, когда монтировались конвейеры, вентиляция и электропроводка. Так было и когда переносились инженерные сети в связи с сооружением пристройки к фабрике. Так поступают котельщики и сейчас, готовя оргтехоснастку для рабочих мест обувщиков.

Можно привести и другие факты хорошей практической помощи крупных предприятий меньшим. Плодотворно шефство Барнаульского завода геофизической аппаратуры над Барнаульским гормолкомбинатом и Алтайского тракторного завода над Алейским металлоз а в о дом. Свои большие технические возможности и производствен н ы й опыт они охотно ставят на службу подшефным коллективам и не считают это какой-то лишней, побочной нагрузкой.

Но есть, к сожалению, и такие предприятия, которые не слишком озабочены нуждами своих подшефных. Вот хотя бы Алтайский завод агрегатов. «Он помогал нам только по мелочам, — замечает директор Барнаульского дрожжевого завода А. И. Сущенко. — Что же касается главного — механизации и автоматизации технологических процессов, то наши шефы ничем в этом не помогли. А ведь у нас еще много ручного труда. Нужна также помощь в переоборудовании котельной, устройстве более совершенной вентиляции и в других назревших вопросах».

Непонятный поворот произошел в шефстве вагоноремонтников над четвертым хлебозаводом краевого центра. «В позапрошлом году, — говорит директор хлебозавода Ю. В. Богданов, — они помогали нам очень активно и, надо сказать, сделали немало. А в минувшем году — остыли. Правда, нынче все, что было упущено из прежнего плана — по складу мокрого хранения соли, вентиляционным установкам и другим пунктам, — запланировали вновь. Но будет ли это выполнено, уверенности пока еще нет». Кстати, и Алтайский научно-исследовательский институт технологии машиностроения оказался в долгу перед Барнаульским гормолкомбинатом. Не сделаны расчеты регуляторов равномерности потока молока. Не разработаны чертежи и не изготовлены перегружающие устройства для передачи полных фляг с наклонного транспортера на горизонтальный.

А вот что рассказывает секретарь партийной организации Бийского овощеконсервного завода А. А. Редников: «Над нашим предприятием шефствует Бийский котельный завод. Но к шефским обязанностям его руководители относятся хладнокровно. Обещали, например, сделать транспортеры для выгрузки овощей из хранилища на переработку, но до конца так и не довели. В результате приходится выбрасывать эти незавершенные устройства и заново переходить на трудоемкую ручную работу. Да и с составлением мероприятий на нынешний год тоже затянули».

Большие, ответственные задачи стоят в десятой пятилетке перед предприятиями группы «Б». И чтобы успешно их решить, многое могут сделать предприятия-шефы. Важно, чтобы это шефство осуществлялось не от случая к случаю, а систематически, планомерно, под девизом: «Ни одного отстающего предприятия рядом!».

М. ЛЫКОВ.

МЕБЕЛЬ: АССОРТИМЕНТ И КАЧЕСТВО

ЗА ПОСЛЕДНИЕ ГОДЫ в результате бурного расцвета экономики страны и роста благосостояния советского народа стал очень быстро увеличиваться спрос на мебель. Причем самую разнообразную и добротную во всех отношениях. Удовлетворить эту потребность как можно полнее — задача каждого коллектива нашего объединения.

В десятой пятилетке ассортимент продукции наших фабрик значительно обновится и расширится. Будет освоен выпуск мебели более сорока новейших моделей, получивших высокие оценки на всесоюзных смотрах-конкурсах. В Бийске, например, готовятся к производству так называемой «стенки» — набора корпусной мебели, о котором было много хороших отзывов на краевой ВДНХ. В нем найдут применение современные декоративные элементы, высококачественная фурнитура и пластмассы. В Рубцовске после ввода в строй нового цеха намечено освоить выпуск набора мебели для спальных комнат. А славгородские мебельщики начнут делать письменные столы улучшенной конструкции, а также ученические столы и книжные шкафы.

Частично эта программа уже претворена в жизнь: освоен выпуск пятнадцати новых видов изделий. Среди них — трельяжи, шкафы для посуды, учебных пособий, белья и платья, учительские столы и несколько горок для магазинов, работающих по методу самообслуживания.

Особая наша забота — о качестве мебели. На предприятиях объединения проводится работа по внедрению комплексной системы управления качеством продукции. Созданы службы стандартизации, метрологии и технического контроля. 45 рабочих имеют личное производственное клеймо. Нынче к ним добавится еще не менее двадцати человек.

Гораздо шире, чем когда-либо прежде, стали применяться при изготовлении мебели новые материалы. На трех фабриках для облицовки изделий используют синтетическ и й шпон. Нашли дорогу на наши предприятия также высококачественные пластмассы, полиэфирные лаки, латкекс и ценные породы древесины. Планомерно проводится техническое перевооружение цехов, совершенствуется технология производства. Всего за пятилетку будет введено в строй 25 автоматических и полуавтоматических линий и 650 единиц нового оборудования.

Результаты всех этих работ уже начинают сказываться. Некоторым изделиям, в частности, трельяжу проекта БН-107 и диван-кровати проекта 4088-01, присвоен государственный Знак качества. Выпуск продукции с почетным пятиугольником увеличился за прошлый год почти в четыре с половиной раза. Однако в общем объеме производства он занимает пока незначительную долю — всего лишь 2,7 процента. Здесь нам предстоит очень большая работа.

Следует признать, что потребители не всегда остаются довольны нашей продукцией. В минувшем году, например, на предприятия объединения поступило пять рекламаций почти на семь с половиной тысяч рублей. Нынче таких фактов пока не наблюдалось, и мы надеемся изжить их окончательно.

Все коллективы объединения включились в социалистическое соревнование за достойную встречу 60-летия Великого Октября. Решено выпустить мебели сверх годового плана на 350 тысяч рублей, в том числе за десять месяцев дополнительно на 290 тысяч. Среди передовиков соревнования — коллектив Барнаульской мебельной фабрики № 2, бригада столяров этого предприятия, возглавляемая В. И. Балыковым, и бригада станочников Г. И. Пчельниковой с Барнаульской фабрики № 1.

Но в целом коллектив объединения допустил отставание. Январский план по выпуску мебели несколько недовыполнен. Мы не снимаем с себя вину — нужно было больше проявить настойчивости и энергии. Но нельзя умолчать и о поставщиках. Они недодали нам большое количество древесно-стружечных плит и шпона ценных пород красного дерева. Есть у нас претензии и по качеству клеевой фанеры, обрезного шпона и пиломатериалов из березы, которые поставляют Бийский фанерно-спичечный комбинат, Боровлянский и Тальменский леспромхозы.

Сейчас мебельщики направляют усилия на то, чтобы в ближайшее время ликвидировать отставание.

С. ШУХМАН,
генеральный директор объединения Алтаймебель.

ВСЕГО ЧЕТВЕРТЬ ПРОЦЕНТА...

В отделе сбыта тракторного завода нам сообщили, что все товары народного потребления, которые выпускает предприятие, пользуются спросом покупателей. Особенно охотно покупают в городах и селах края эмалированную посуду. Почти три четверти миллиона штук тарелок и мисок поставили в торговую сеть тракторостроители в минувшем году. Однако на прилавках магазинов их сегодня не увидишь — сразу же раскупают. В январе завод начал выпускать декорированные тарелки и миски. Красивое оформление, несомненно, понравится покупателям. Не залеживаются на складах облицовочная металлическая плитка, полиэтиленовые крышки для стеклянных банок, ключи гаечные... Алтайские мебельщики получают с АТЗ диванные замки и другую металлическую фурнитуру.

В конце 1975 года на АТЗ было значительно расширено отделение ширпотреба в цехе смежных производств. Подчеркнем, что на это отделение падает большая часть номенклатуры товаров народного потребления. Скажем, если до этого участок эмалирования посуды располагался на 108 квадратных метрах, то его производственная площадь прирасла еще на 390. Более чем в два раза увеличились производственные площади штампового участка. Установлено новое оборудование, в том числе термические печи. В три с лишним раза вырос коллектив отделения ширпотреба.

— Появилась возможность по-настоящему взяться за повышение качества изделий, — рассказывает мастер ОТК В. И. Клочкова. — Раньше эмалированная посуда, к примеру, делилась на первый и второй сорта. Это давало кое-кому возможность не очень строго смотреть на качество. Сейчас другие критерии, которые значительно повышают требования к исполнителям. Поэтому средний балл по качеству в течение месяца не бывает ниже 4,5.

Добросовестным отношением к делу славятся рабочие А. В. Плешкова, В. Н. Пановская, З. Ф. Сотникова, Л. В. Гурькова, В. Н. Харитонова, М. П. Заболотец, А. Н. Шибаева. Немало передовиков производства можно назвать в коллективах участков ширпотреба деревообрабатывающего и метизного цехов.

Но нельзя обойти молчанием такой факт. На протяжении вот уже многих лет доля товаров народного потребления в общем объеме производства на АТЗ не превышает 0,25 процента. Медленно растет и номенклатура изделий. Конечно, населению нужны эмалированная посуда, посылочные ящики, полиэтиленовые крышки и гаечные ключи. Но крупнейшему машиностроительному заводу по плечу делать и кое-что посложнее. Например, бытовую технику.

Многое еще предстоит сделать по совершенствованию производства товаров народного потребления. Вот четверо мужчин вручную клепают диванные замки. А ведь завод имеет полную возможность спроектировать и изготовить специальный станок для этой цели. Не чувствуется должной заботы о выпуске товаров народного потребления со стороны некоторых специалистов Министерства тракторного и сельскохозяйственного машиностроения. На правах бедных родственников работники заводской службы снабжения выпрашивают специальный листовой прокат для изготовления эмалированной посуды, исходные материалы для полиэтиленовых крышек.

Давно пора тракторному заводу иметь большой специализированный цех, где бы можно развернуть производство самых разнообразных товаров массового спроса. В том числе и сложной бытовой техники. Об этом цехе на заводе, правда, давно говорят. Но дальше разговоров пока дело не идет.

Рейдовая бригада «Алтайской правды»:
В. ЗУБКОВ,
слесарь-сборщик;
М. ВОРОНОВА,
штамповщица;
В. ШИРОКОВА,
профгрупорг участка эмалировки;
Н. МАРКОВ,
корр. «Алтайской правды».

г. Рубцовск.

УСЛУГИ И СПРОС

Еще несколько лет назад работников Кулундинского бытокомбината в селах района встречали недоверчиво. Не верилось, что, сняв мерку прямо в поле или на ферме, приемщик заказов сможет учесть все пожелания и сшить платье таким, о каком мечталось.

Но по ходу дела сомнения отступали, и ноша бытокомбинатовских «коробейников» с каждым годом становилась весомее. Они сами были заинтересованы в том, чтобы в кратчайшие сроки, без отрыва сельских тружеников от их повседневных дел, выполнить все их заказы.

Сфера бытовых услуг в районе расширялась с каждым годом. Несколько дней назад на центральной усадьбе совхоза «Победа» открылся еще один комплексный приемный пункт районного комбината бытовых услуг — шестой по счету. Теперь в каждом хозяйстве района есть такой пункт.

Перестройка стиля работы, первыми ласточками которой были комплексные пункты по приему заказов, заменившие мелкие, разрозненные, плохо контролируемые мастерские, потребовала увеличения мощностей цехов комбината в райцентре. Постепенно заменяли оборудование в старом производстве, создавались новые цехи.

К цехам индивидуального и массового пошива одежды прибавились сапоговаляльный и столярный, открылся пункт проката. Бытовики пришли на помощь сельчанам в ремонте жилья и постройке новых домов. Столярный цех стал готовить рамы, оконные и дверные блоки, ставни и обналичку. По вызову хозяина появлялись маляры, штукатуры, электрики. Желающие могли заказать меховые шапки, рукавицы...

За последние годы комбинат бытовых услуг превратился в настоящее предприятие местной промышленности. Здесь занято более 200 рабочих, объем бытовых услуг в 1976 году достиг 362 тысячи рублей.

Но заказчики высказывают не только признательность, есть и критические замечания. И не только по частным случаям. Вот основные из них: долгие сроки исполнения заказов, некачественный ремонт бытовой техники, частые срывы графика обслуживания сел и ферм района...

— Вполне справедливые требования, — соглашается директор комбината. — Возросшим заказам населения должны соответствовать и постоянно возрастающие мощности службы быта. А вот этого, несмотря на благополучные экономические показатели, к сожалению, пока нет.

Причин несколько. Краевое управление бытового обслуживания не удовлетворяет потребности комбината в сырье и некоторых материалах. Подводит комбинат и партнер по кооперации — славгородская «Рембыттехника». Недаром по видам услуг, связанным со снабжением запасными частями от этой организации, комбинат постоянно не выполняет годовой план.

Не использованы до конца и внутренние резервы комбината. Есть случаи нарушения трудовой дисциплины, профессиональное мастерство некоторых работников оставляет желать лучшего. Не полностью используются такие виды услуг, как прием заказов на дому и по месту работы, обмен неисправной техники на заранее отремонтированную и некоторые другие. Недостаточно широк выбор необходимых предметов в пункте проката.

В социалистических обязательствах коллектива, принятых на второй год пятилетки, намечены пути устранения недостатков и определены новые, более высокие рубежи. Это рождает уверенность в том, что трудящиеся района получат возможность полнее удовлетворять свои потребности в бытовом обслуживании.

А. ХАРЫБИН.

Кулундинский район.

Говорят участники соревнования

Из отстающих — в передовые

РЕДКИЙ МЕСЯЦ в прошлом году обошелся без того, чтобы нашу смену не поздравляли с первым местом в социалистическом соревновании. Так что выданные нами сверх годовой программы 200 тонн сыра ни для кого не явились неожиданностью. «Это же смена Струковой», — говорят и в цехе плавленых сыров, и в других. Приятно, конечно, слышать, но не в этом дело. Наше забота — добиваться лучших результатов. А хочу я сказать вот о чем.

Всего два года назад мы считались самыми отстающими. Все было то же, что и сейчас: люди, оборудование, обеспечение — не было только такого старшего мастера, как наша Евдокия Федоровна. Она сумела сплотить людей, четко организовать труд.

Мастера Струкову никакие сложности не застигнут врасплох, у нее уже готово решение. Остановился автомат — люди идут на упаковку, на зачистку. Этому помогает знание нескольких профессий: Надежда Бессонова и Надежда Попова, например, автоматчицы, но если надо, встанут к тельферу, на упаковку, на зачистку. То же могут сделать и другие.

А вообще-то, каждый у нас знает свое место. Взять Клаву Чернышеву — это одна из лучших наших плавильщиц, работает совершенно без брака. Очень это ответственное дело — плавление сырковой массы. Труд всей смены может пойти насмарку, если масса некондиционная.

Или взять слесаря-наладчика, Александр Коротков и его подшефный Володя Кочкин — грамотные ребята, оборудование содержат в надежном состоянии, понимают, как дорого ценится у нас время: встал автомат — тонну продукции недодали. И так каждый в смене сознает свою ответственность за общее дело.

Еще одно правило в смене: обстоятельный разбор хода работы по выполнению суточного графика. Для этого собираемся на пятиминутку в конце обеденного перерыва. Ведет ее, конечно, Струкова. Ставится в пример лучшее, решаем, как устранить помехи.

На Бийский маслосырокомбинат Евдокия Федоровна пришла шестнадцать лет назад. Начинала в нашем цехе простой упаковщицей, через некоторое время стала бригадиром, а а потом и мастером упаковки. За ее плечами — большой жизненный опыт, и своими знаниями она щедро делится со всеми. Недаром ей присвоено звание лучшего наставника комбината.

Ученицей Евдокии Федоровны считает себя и старший мастер соревнующейся с нами смены Галина Николаевна Юрьева. Она работала у нас технологом, но потом перешла в отстающую смену, и вот теперь мы имеем серьезного соперника.

Как и напарники по соревнованию, мы решили выполнить годовое задание к 60-летию Октября, а сверх этого намечаем сэкономить сырья и материалов на 10 тысяч рублей, обучить 15 человек смежным профессиям и более 95 процентов продукции сдавать с первого предъявления. Реализация намеченного уже идет. С начала нынешнего месяца на два дня опережается сменный график.

Р. УГЛОВА,
автоматчица цеха плавленых сыров Бийского маслосырокомбината.

НАРАЩИВАТЬ ТЕМПЫ, ЛИКВИДИРОВАТЬ ОТСТАВАНИЕ

ОБЗОР ПОДРЯДНЫХ РАБОТ

Январь, конечно, самый трудный месяц для строителей. И потому, что он самый холодный, и потому, что приходится отвлекаться на устранение огрехов минувшего года (к сожалению, пока довольно частых), и потому, что сказывается напряжение в конце года, когда требовалось осуществить ввод объектов и мощностей. Выполнение январского плана строительно-монтажных работ в крае составило около 80 процентов. На 3,7 миллиона рублей меньше намеченного освоили подразделения Главалтайстроя, на 2,6 миллиона — Алтайсельстроя.

Можно было, несмотря на сложные условия, избежать таких срывов? Пример лучших коллективов говорит: можно. Но для этого требовалось правильно расставить силы, заранее и умело подготовить фронты работ. Как это, скажем, сделано в тресте Стройгаз. Он не только справился с программой, но и дал прирост по сравнению с соответствующим периодом прошлого года на пять процентов. Перевыполнен план на реконструкции производства комбината химического волокна, на стройках шинного завода и городского водопроводно - канализационного хозяйства. Особенно отличилась на сооружении объектов КХВ бригада плотников - бетонщиков А. И. Гаины, на стройке завода синтетического волокна — комплексная бригада А. Г. Рутца.

В содружестве с механизаторами из треста Спецстройтехмеханизация почти в полтора раза перевыполнен план на сооружении городского водопровода. В экипажах экскаваторов В. А. Еременко, В. Г. Клищенко, Г. Ф. Колерта, А. К. Колонтая, И. Ф. Талыкова, Ю. Н. Ярыгина рождена инициатива: пятидневное задание — за четыре дня. В прошлом году они выполнили свои задания за шесть-семь месяцев, а сейчас работают в счет июня — июля 1977 года. Девиз «Каждой машине — полную нагрузку» подтверждается ежедневными делами.

После длительного отставания начал выполнять план коллектив строительного управления Барнаульских ТЭЦ треста Кузбассэнергострой, который сооружает исключительно важный для городского хозяйства Барнаула объект — ТЭЦ-3. Энергостроителям в текущем году предстоит ввести два котлоагрегата на вологрейной котельной.

Хороший трудовой старт взял с начала года коллектив Алтайэлеваторстроя. В этом тресте план выполнили все подразделения, кроме Кулундинской ПМК-491. Хорошо работали строители на сооружении крупнейшего элеватора Сибири в Камне и элеватора Бийского маслоэкстракционного завода.

Эстафету добрых дел приняли колхозные строители, также обеспечившие выполнение плана. Успешно потрудились все коллективы на стройке Новоалтайского завода полносборных жилых домов. Справились с программой Благовещенское и Сорокинское строительно-монтажные управления, Рубцовская межколхозная строительная организация.

Выполнили план алтайские организации Иртышгэсстроя, мехколонна № 3 треста Сибэлектросетьстрой, Барнаульская ПМК-3 треста Спецводопроводсетьстрой, ПМК-605 треста Связьстрой-6, мостопоезд № 403, краевое управление строительства и эксплуатации автодорог.

А вот управление Алтайсельстрой допустило резкое отставание. Его барнаульские зоны № 1 и № 2 едва превысили рубеж 50 процентов. Такого провала у сельских строителей за последние пять лет не наблюдалось. Отсутствие фронта работ для субподрядных организаций, низкие заделы стали основной причиной отставания алтайсельстроевцев.

Ниже своих возможностей работали коллективы Главалтайводстроя, трестов Алтайсельэлектросетьстрой и Алтайкоопстрой. Всего на одну четверть выполнило задание Заринское строительное управление ТЭЦ на стройке коксохимического завода. А трест Алтайкоксохимстрой освоил только 56,4 процента месячного задания. Это стало возможным в результате недостатков в планировании и организации производства на местах, низкой требовательности партийных комитетов к хозяйственным руководителям.

В крае накоплен богатый опыт строительства, в том числе в сложных зимних условиях. Для хорошей работы есть все необходимое: машины и механизмы, материальные ресурсы и техническая документация, а главное — опытные кадры опираясь на которые, подрядные организации в состоянии исправить положение, выполнять и перевыполнять в дальнейшем задания и социалистические обязательства, делом отвечать на требования октябрьского (1976 г.) Пленума ЦК КПСС.

Программа юбилейного года сложна и насыщена. Необходимо ввести более 40 производственных мощностей, новые заводы (среди них — пивоваренный и молочный в Барнауле, сыродельные в Целинном и Заринской), свыше 20 животноводческих комплексов, по всем источникам финансирования — более одного миллиона квадратных метров жилья, школы на 17.650 ученических мест, детские сады почти на 6 тысяч, клубы — на 8.400 мест. И это будет сделано тем успешнее и эффективнее, чем больше организованности и деловитости будут вносить в свои коллективы партийные, профсоюзные, комсомольские и хозяйственные органы.

Обзор подготовлен отделом строительства крайкома КПСС и редакцией «Алтайской правды».

РЕЗЕРВАМ ОТРАСЛИ — СЛУЖИТЬ ПЯТИЛЕТКЕ!

С КРАЕВОГО СОВЕЩАНИЯ РАБОТНИКОВ МОЛОЧНОГО ЖИВОТНОВОДСТВА

СДЕЛАНО В ПЕРВОМ ГОДУ ПЯТИЛЕТКИ

- **Продано молока государству 991 тыс. тонн, из них сортового — 92,6, первого сорта — 48,5 процента.**
- **Получено от коровы 2.198 кг молока.**
- **Количество коров возросло до 538,6 тысячи.**
- **Доярка обслуживала в среднем 29 коров.**
- **На центнер продукции затрачено 8,7 человеко-часа.**

НЫНЧЕ, в год 60-летнего юбилея Советской власти, животноводы Алтая наметили высокие рубежи. Закупки молока, например, должны возрасти на 39 тысяч тонн. Без упорного, самоотверженного труда всех работников ферм, без ведения отрасли на современной—индустриальной основе таких высот не достичь. И здесь особую для нас ценность представляет инициатива животноводов Киевской области, получившая высокую оценку Политбюро ЦК КПСС и лично Генерального секретаря нашей партии Л. И. Брежнева, которые в год 60-летия Великого Октября решили досрочно завершить все задания и выйти на рубежи производства продукции отрасли, запланированные на третий год пятилетки. В нашем крае инициативу киевлян поддержали животноводы Рубцовского района, передовых хозяйств, выступивших со своими обязательствами на 1977 год, — колхозов «Заря Алтая» Завьяловского и «Восход» Змеиногорского районов, племсовхоза «Свободный», совхоза «XXIV партийный съезд».

В последние годы, отметили в своих выступлениях Герой Социалистического Труда доярка совхоза «30 лет Победы» Т. П. Рогачева, доярка совхоза «Бурлинский» М. Г. Елесина и другие, на фермах края произошли большие перемены. Машины и механизмы во многом облегчили труд людей. Теперь уже не редкость, когда доярка обслуживает 50—60 и даже сто коров. В первом году новой пятилетки 649 мастеров машинного доения коров получили от своих групп по 100 и более, а 24 — свыше 200 тонн молока. Наивысшего показателя добились доярки учхоза «Пригородное» АСХИ — по 367 тонн!

Уже несколько лет партийная организация и хозяйственные органы края настойчиво ведут эту работу. Основу ее составляют претворение в жизнь планов специализации и концентрации, широкое строительство животноводческих комплексов и реконструкция существующих ферм, направленные на выращивание телок, и многие другие работы, которые развернуты в каждом районе. В новых условиях на смену индивидуальным методам, рассчитанным на уход за отдельными животными, приходит бригадная организация работ по уходу за большой группой скота, узкая специализация работников. На фермах, как на фабриках и заводах, должны быть внедрены основы поточного производства.

Но промышленная технология — это не только реконструкция старых ферм и строительство комплексов, максимальное их насыщение техникой. Это — прежде всего качественно новая организация отрасли. О том, что это еще далеко не везде понимают, говорят многие цифры и факты. Сейчас в крае 56 процентов дойного стада находится в комплексно - механизированных помещениях, а средняя нагрузка на доярку все еще составляет 29 коров, все еще производство центнера молока нам обходится дороже, чем его реализационная стоимость.

В докладе были названы примеры недопустимой инертности и работы по старинке. Так, в Егорьевском районе 87 процентов коров содержится в комплексно - механизированных помещениях, но из-за неумелой организации труда доярка в среднем обслуживает 26 коров, ни одна из них не получила от своей группы свыше 100 тонн молока. Аналогичное положение и на фермах Крутихинского, Романовского, Тюменцевского и других районов. Здесь инженерная и зоотехническая мысль далека от научно-технического прогресса в животноводстве.

Особый разговор на совещании шел о работе молочных комплексов. Их в крае уже 18. Но лишь на некоторых из них успешно осваиваются проектные мощности. В комплексах совхозов «Луговской», «Центральный», «Октябрь», «Сибирские огни» на корову надоено менее двух тысяч килограммов молока, затраты труда на центнер продукции составили 6—7 человеко-часов. А на комплексе совхоза «Центральный» центнер молока обошелся в 35,8 рубля.

Главные причины этих недостатков заключаются в том, что руководители и специалисты, партийные организации хозяйств к проблеме освоения комплексов подошли со старыми мерками. Помещения возвели, а о необходимом количестве высокопродуктивных животных, кормовой базе не позаботились, внедряя промышленную технологию, оставляют прежней организацию труда, зоотехническую и ветеринарную работы. Таким было мнение начальника молочного комплекса совхоза «Павлозаводской» А. Л. Фисака, главного зоотехника совхоза «Победа» Н. А. Портнова, доярки Р. В. Габышевой из совхоза «Санниковский» и других.

Сейчас, когда в животноводстве — важнейшей отрасли сельской экономики края происходят значительные изменения, интенсивно идет ее перевод на индустриальную основу, неизмеримо возрастают роль руководителей и специалистов, кадров массовых профессий. Более высокие требования предъявляются к их знаниям, умению разбираться в сложных производственных ситуациях, взаимоотношениях с другими сельскохозяйственными предприятиями, к их опыту и квалификации. И многие из них стремятся идти в ногу с современностью, успешно решают стоящие перед ними производственные задачи.

В числе таких людей с полным основанием можно назвать тех мастеров машинного доения коров, которые трудятся в коллективах, ставших нынче лауреатами премии имени Героя Социалистического Труда Г. П. Рогачевой, — фермы № 4 госплемзавода «Катунь», бригады № 2 ОПХ АНИИЗиС «Докучаево», фермы Центрального отделения учхоза «Пригородное» АСХИ, молочного комплекса совхоза «Павлозаводской», бригады Бийской опытно-селекционной станции; специалистов — лауреатов премии имени Героя Социалистического Труда Ф. Я. Вовченко— зоотехника - селекционера из колхоза им. XXII партсъезда Славгородского района К. И. Каспер, главного ветврача из совхоза «Мичуринец» В. С. Шатилова, осеменатора из совхоза «Сибиряк» И. М. Осипова и многих других.

Но каждый год ряды руководителей и специалистов-мастеров машинного доения коров и телятниц пополняются большим отрядом новичков. У них нет пока того опыта и сноровки, которые нужны производству. Надо сделать все возможное, чтобы новички быстрее обрели уверенность в новом деле и нужную квалификацию. Этому поможет широкая организация боевого и действенного социалистического соревнования, шефства и наставничества опытных над молодыми, различные виды учебы и проведение конкурсов профессионального мастерства.

Кроме названных проблем, участники совещания подробно обсудили и те, что связаны с улучшением качества продукции, повышением надежности технического обслуживания ферм Сельхозтехникой и многие другие.

В юбилейном 1977 году у животноводов Алтая большие задачи. Участники совещания дали слово приложить все силы и все свое мастерство, чтобы внести максимальный вклад в успешное их решение. К этому же они призвали и всех работников ферм края.

В. ВОРОБЬЕВ.

РУБЕЖИ ЮБИЛЕЙНОГО ГОДА

- **Продать молока государству 1.030 тысяч тонн, из них 95 — сортового, первого сорта — 60 процентов.**
- **Получить от коровы 2.250—2.300 кг молока.**
- **Увеличить дойное стадо до 568 тысяч коров.**
- **Довести нагрузку на доярку до 35—40 коров.**
- **На центнер продукции затрачивать не более 7,2—7,5 человеко-часа.**

УСПЕШНО ЗАВЕРШИТЬ ПЯТИЛЕТКУ—ЭТО

- **Продать в 1980 году государству 1.240 тысяч тонн молока, из них сортового — 98, первого сорта — 80 процентов.**
- **Получить от коровы 2.550 кг молока.**
- **Увеличить дойное стадо до 600 тыс. коров.**
- **Поднять нагрузку на доярку до 60 коров.**
- **На центнер продукции затрачивать не более 5—6 человеко-часов.**

Здесь жил Ленин

НА ФИНСКОЙ ЗЕМЛЕ немало памятных мест, связанных с именем создателя Коммунистической партии Советского Союза и основателя Советского государства Владимира Ильича Ленина. Об этом свидетельствуют мемориальные доски в Турку и Котка, Хельсинки и Парайнене. Тридцать один год назад, в январе 1946 года, в городе Тампере, где в 1905 и 1906 годах проходили таммерфорсские конференции РСДРП, по инициативе активистов общества «Финляндия — Советский Союз» был создан музей В. И. Ленина. За годы его существования с постоянно пополняющейся экспозицией музея ознакомились сотни тысяч финских граждан, а также гостей из СССР и других стран. Теплую благодарственную запись в книге посетителей оставил Леонид Ильич Брежнев, назвавший музей В. И. Ленина символом несокрушимой дружбы между народами Советского Союза и Финляндии.

Много лет скромная мемориальная доска с надписью на финском и шведском языках «В. И. Ленин жил в этом доме в 1917 г.» украшает также фасад пятиэтажного жилого дома номер один по улице Серняйстен рантатие (бывшая Хагнесская площадь) в рабочем районе Хельсинки. А вот совсем недавно здесь, в небольшой квартирке номер 22 на пятом этаже, открылся второй в Финляндии мемориальный музей В. И. Ленина. В бурные и тревожные дни 1917 года в этой квартире жил видный деятель финского рабочего движения, начальник Гельсингфорской полиции Густав Ровио. Он-то и предоставил Владимиру Ильичу убежище в своей квартире. Историки определили, что во время своего последнего подполья В. И. Ленин с перерывом жил здесь в общей сложности около двух недель.

В течение многих лет общество «Финляндия — Советский Союз» прилагало усилия к тому, чтобы создать в столице Финляндии мемориал, который рассказывал бы об огромной роли Владимира Ильича в закладке основ советско - финской дружбы. Ведь В. И. Ленин последовательно защищал интересы финского народа, именно он подписал 31 декабря 1917 года постановление о признании государственной независимости Финляндии. Осенью 1974 года, когда общество «Финляндия — Советский Союз» отмечало свое тридцатилетие, министерство просвещения страны предоставило в дар обществу бывшую квартиру Г. Ровио. Тогда и начали создавать здесь музей. Активными помощниками общества «Финляндия — Советский Союз» были сотрудники Центрального музея В. И. Ленина в Москве, музея В. И. Ленина в Тампере.

Музей состоит из двух комнат. В жилой комнате обстановка очень простая. В углу стоит письменный стол, за которым В. И. Ленин работал, в частности, над книгой «Государство и революция». Справа — книжный шкаф, деревянный диван, стулья, газетный столик. За круглой печкой, отделанной изразцовой плиткой, железная кровать.

Документально - иллюстрированная экспозиция рассказывает о революционных событиях 1917 года в России, об «Апрельских тезисах» В. И. Ленина, об июльском кризисе, после которого Временное правительство отдало распоряжение об аресте Владимира Ильича. Документы и фотографии помогают также восстановить события, происходившие в то время в Финляндии. Часть экспозиции посвящена русским большевикам и финским товарищам, работавшим вместе с Лениным. Значительное место отведено важнейшим теоретическим работам В. И. Ленина, в том числе произведению «Государство и революция».

Документы, представленные в музее, свидетельствуют, что основы дружбы и добрососедских отношений между СССР и Финляндией были заложены еще в первые годы Советской власти. Они развиваются и крепнут благодаря усилиям руководителей и народов обеих стран на базе Договора о дружбе, сотрудничестве и взаимной помощи 1948 года. Экспозиция рассказывает о межгосударственных связях, о важном значении регулярных встреч Генерального секретаря ЦК КПСС Л. И. Брежнева и других советских руководителей с президентом Финляндии У. К. Кекконеном, другими политическими деятелями страны.

Почетный председатель Коммунистической партии Финляндии Вилле Песси отметил, что «музей дает возможность еще лучше познакомить финнов с жизнью и деятельностью человека, так много сделавшего для Финляндии».

Д. ГАЙМАКОВ,
соб. корр. АПН.
Хельсинки.

ХРОНИКА: СОБЫТИЯ ОТКЛИКИ: ЗА РУБЕЖОМ

ГДР. Продукция предприятия химического машиностроения в Гримме (округ Лейпциг) хорошо известна братским странам — партнерам по социалистической экономической интеграции, и в первую очередь Советскому Союзу. На этом заводе, в частности, изготовляется оборудование, являющееся важной составной частью установок для перегонки нефти. Внедряемая здесь в производство современная автоматика помогает работникам предприятия добиваться высокой производительности труда и выпускать изделия отличного качества.

НА СНИМКЕ: один из участков производства.
Фото АДН—ТАСС.

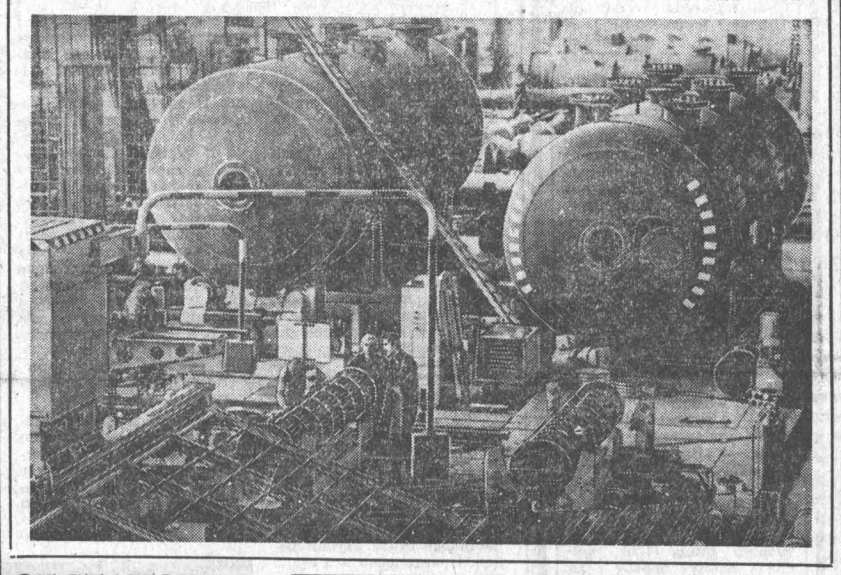

ОБСТАНОВКА В ЛИВАНЕ

БЕЙРУТ. (ТАСС). Под председательством президента Ливана И. Саркиса здесь состоялось заседание четырехстороннего комитета, ответственного за выполнение каирского соглашения 1969 г. по урегулированию отношений между Ливаном и палестинцами. В коммюнике, опубликованном по этому поводу канцелярией президента республики, указывается, что комитет, в который входят представители Египта, Саудовской Аравии, Кувейта и Сирии, выразил сожаление по поводу вооруженных столкновений, имевших место в последние два дня в районе палестинских лагерей Шатила и Бурж аль-Баражне. На заседании комитета было заявлено, что командование межарабских сил должно предпринять в ближайшее время меры по сбору оставшегося тяжелого оружия и предотвращению всех нарушающих безопасность действий.

ПАРИЖ. (ТАСС). Как сообщает корреспондент агентства Франс Пресс из Иерусалима, начался отход сирийских войск из южноливанского города Набатия в 12 километрах от границы Израиля. В город затем будут введены ливанские войска.

Отвод осуществляется в рамках договоренности между Израилем и Сирией.

ИЗ ПУЧИНЫ ЗАВИСИМОСТИ

Как рассказывают летописцы, ступив на берег центральноамериканского перешейка, Христофор Колумб упал на колени и воскликнул:

— Благодарю тебя, господи, за то, что ты не дал нам погибнуть в океанской пучине!

Последнее слово его тирады, которое произносится по-испански «ондурас», и дало название государству Гондурас.

Это богатая страна. Но подавляющая часть ее трехмиллионного населения живет в бедности. Тысячи крестьянских семей на кабальных условиях арендуют землю у латифундистов и от зари до зари бьются на ней ради скудных урожаев.

История государства изобилует гражданскими войнами и военными переворотами. Они подорвали и без того слабую экономику республики. Чаще всего перевороты замышлялись американскими компаниями. Они ставили и смещали президентов Гондураса, подкупали депутатов конгресса. «В нашей стране, — говорят гондурасцы, — ослы дороже депутатов».

Но вот в апреле 1975 года власть в стране взяла группа прогрессивно настроенных офицеров. В своем первом коммюнике новые власти заявили, что их цель — осуществить программу национального развития, привлечь к этому все слои населения страны, провести преобразования в сельском хозяйстве.

Аграрная реформа. Для тысяч гондурасцев она имеет огромное значение. Ведь почти семьдесят процентов населения страны занято в сельском хозяйстве. Но лучшие земли пока все еще находятся в руках латифундистов и американских монополий.

Крупные помещики и монополисты всеми силами стараются помешать проведению в жизнь аграрных преобразований. Они не останавливаются даже перед убийством крестьянских руководителей. Их наемные банды громят кооперативы, созданные Национальным аграрным институтом, провоцируют столкновения крестьян с правительственными войсками. В ответ на действия олигархии сельская беднота объединяется. Созданный не так давно Фронт крестьянского единства заявил о своей решимости «добиться осуществления аграрной реформы в полном объеме в самое ближайшее время».

Нынешнее правительство идет навстречу крестьянам. Оно объявило незаконными прежние договоры с американскими компаниями, взяло под государственный контроль пустующие земли, принадлежащие иностранным монополиям. Директор Национального аграрного института Сандоваль Риготберто, которому латифундисты уже не раз угрожали расправой, в конце прошлого года вновь подтвердил решимость правительства провести аграрную реформу.

Около ста тысяч гектаров земель, принадлежащих иностранным компаниям и местным латифундистам, уже экспроприированы. В последние дни минувшего года было объявлено об изъятии еще 35 тысяч гектаров земли у американской компании «Тела рейлроуд», филиала «Юнайтед брендс».

Однако реакционные силы не сдали своих позиций. Уже в начале января этого года они начали новую серию нападок на правительство, поставив целью затормозить процесс социально - экономических реформ. На этот раз они стали запугивать власти мнимой «коммунистической опасностью». В ответ на это Коммунистическая партия Гондураса выступила с заявлением, в котором разоблачаются попытки реакции спровоцировать кризис в стране, толкнуть власти на репрессии против коммунистов и представителей других левых сил. Профсоюзы, прогрессивные политические организации и крестьянские объединения призвали все трудовые слои населения сплотиться, чтобы сорвать заговор правых.

А. МОИСЕЕВ.
(АПН).

ЗАБУДЬ, ЧТО ТЫ ЧЕЛОВЕК...

НАЧИНАЙ! РАЗ-ДВА, РАЗ-ДВА!

По команде инструктора люди, стоящие в двух шеренгах лицом друг к другу, обмениваются пощечинами. После каждого удара избиваемые улыбаются и благодарят партнера за «науку».

Так начинается день в лагерях подготовки молодежи, поступающей на работу в различные японские учреждения и на предприятия.

Подобные тренировочные лагеря раскиданы по всей Японии.

Апологеты капиталистического образа жизни вахлеб расхваливают буржуазные свободы, записанные в конституции Японии и других законодательных актах. Довольно часто, например, они делают ссылки на положение закона об условиях труда, утверждающее, что «национальная принадлежность, убеждения и социальный статус работника не могут служить причиной дискриминации со стороны нанимателя в области зарплаты, продолжительности рабочего дня и других условий труда». Но действительность зачастую резко отличается от подобных заверений.

Вот, например, одно из основных правил, с которым знакомят новичков, желающих поступить на предприятия электротехнической фирмы «Тосиба»: «Принятые на работу должны быть готовы пожертвовать некоторыми из своих свобод и прав во имя интересов компании». Другой электротехнический гигант «Хитати» и трубопрокатный комбинат «Ниппон кокан» еще более категоричны в своих требованиях: «Конституция Японии не распространяется на заводскую территорию».

Не надо долго ломать голову, чтобы разобраться в причинах появления подобных ограничений, столь резко контрастирующих с положениями конституции и трудового законодательства.

Предприниматели прежде всего заинтересованы в получении максимальных прибылей при минимальных затратах на охрану труда, социальное страхование и профессиональное обучение. Однако такая политика встречает все усиливающийся отпор со стороны левой оппозиции, прогрессивных организаций и профсоюзов. Не мудрено поэтому, что хозяева предприятий рассматривают каждого коммуниста, каждого члена прогрессивного профсоюза как потенциального врага, с которым надо расправиться любым способом. А таких способов в арсенале большого бизнеса предостаточно.

Для шести работников — членов КПЯ на заводе «Нихати» в пригороде Токио была оборудована специальная «стеклянная клетка». Участок цеха, где стояли их станки, отгородили прозрачными щитами, чтобы ограничить общение активистов с другими работницами.

Компартия Японии должным образом оценила попытки большого бизнеса свести к нулю права, завоеванные японским рабочим классом. Центральный орган КПЯ газета «Акахата» в одной из редакционных статей указывала, что лишение рабочего класса этих прав и свобод, гарантированных конституцией страны, задумано либерально-демократической партией и монополиями как одно из основных средств для возрождения японского фашизма и антикоммунизма. Поэтому борьба против произвола предпринимателей является насущным делом не только профсоюзного движения. Это одновременно и важнейшая задача всех прогрессивных сил страны.

Соб. корр. АПН.
Токио.

«ТЕАТРАЛЬНЫЙ СЕЗОН» НА СТРОЙКАХ УЗБЕКИСТАНА

КАРШИ. (Корр. ТАСС Е. Ефимов). Здесь сегодня начато сооружение нового здания музыкально-драматического театра. В архитектурный ансамбль молодого города впишется нарядное здание, отделанное мрамором, чеканкой и резьбой.

— Пять таких театров сооружается в городах республики, — рассказывает начальник отдела капитального строительства Министерства культуры Узбекской ССР Джахангир Адылов. — Все они предназначены для музыкальных и драматических спектаклей, в каждом — 750 мест. На этом сходство кончается. Зодчие нашли различные образные решения для зданий, которые украсят разные по характеру, возрасту, архитектурному облику города. Это и молодые центры целинных областей — Гулистан, Джизак и Карши, и древние города — Самарканд и Коканд.

Больше всего театральных новостроек в столице Узбекистана. Здесь начато строительство здания Академического русского драматического театра имени Горького. Новые здания получат Академический узбекский драматический театр имени Хамзы, музыкально-драматический имени Мукими, театр оперетты, кукольный.

ПЕСНИ ПЛАМЕННЫХ ЛЕТ

«Песня о Родине» И. Дунаевского, ставшая своеобразным музыкальным символом Страны Советов, включена в сборник «Этапы большого пути», который выпускает издательство «Советский композитор». Посвященный 60-летию Великого Октября, он вобрал в себя сто лучших песен разных лет — от штурма Зимнего до наших дней.

— Это одно из многих изданий, подготовленных нами к знаменательной дате, — сказал корреспонденту ТАСС главный редактор издательства И. П. Ильин. — Среди новинок — симфонические и хоровые сочинения, музыка для народных инструментов и духовых оркестров, книги о музыкальной культуре братских народов. Завершается работа над сборником «Песни героических лет», в который войдут популярные произведения времен Октябрьской революции, гражданской и Великой Отечественной войн, первых пятилеток. Среди них — «Варшавянка» и «Смело, товарищи, в ногу!», «Катюша» М. Блантера, «Вечер на рейде» В. Соловьева-Седого, «Дороги» А. Новикова...

Боевые и трудовые подвиги советских людей, преемственность поколений отражены в музыкально - литературной композиции «Берем с коммунистов пример». Отдельно выпускаются симфонические поэмы «Октябрь» Д. Шостаковича и «Россия» В. Бунина, вокальный цикл «Ленину» С. Баласаняна, хоры «Оды революции» Б. Кравченко.

«Музыкальный современник» — так называется сборник статей, посвященных эстетическим проблемам советского многонационального искусства. В нем рассматриваются произведения о Родине, партии, дружбе народов. Ряд изданий посвящен композиторам Российской Федерации, Украины, Белоруссии, Грузии и других республик.

ЭКСПОЗИЦИЯ ИЗ ФОНДОВ МУЗЕЯ

В Алтайском краевом музее изобразительных и прикладных искусств открылась выставка «Натюрморт и декоративно - прикладное искусство» (из фондов музея).

Впервые за время существования музея в экспозиции выставляется один из жанров живописи, рассказывающий через изображенные предметы о жизни человека, о его характере, привычках, и декоративно-прикладное, то есть предметы, украшающие жизнь человека.

Натюрморты 20-х годов П. П. Кончаловского — «Натюрморт с луком», «Натюрморт с цветами», поражают своей жизненностью, динамизмом, конструктивностью и насыщенностью цвета. Мерцающая золотистая живопись К. К. Зефирова останавливает нас у работы «Интерьер с золотой скатертью». Произведения начала 50-х годов кисти Александра Герасимова и Александра Осьмеркина полны свежести, новизны, это на самом деле окна, открытые в красоту жизни. Натюрморты А. В. Вывизина и Е. Е. Моисеенко легки, воздушны и изящны.

В залах музея представлены русский советский фарфор и фаянс, изделия из хрусталя и стекла. Богатые традиции древних мастеров получили развитие в творчестве живописцев - миниатюристов Палеха, «золотых», «огненных» и «пламенных» росписях Хохломы. Очень красива и своеобразна Дымковская игрушка.

Художественные изделия из дерева всегда ценились в нашей стране. Дерево — один из самых любимых и доступных материалов. Художественная резьба и художественная роспись изделий из дерева — едва ли не самые древние традиционные формы русского народного творчества.

Материал выставки обширен и красочен. Алтайский музей изобразительных искусств приглашает в залы музея барнаульцев и гостей города.

В. КРЫГИНА,
старший научный сотрудник музея изобразительных искусств.

г. Барнаул.

Для вас, книголюбы

«Подписные издания-77»

Учитывая возросшую потребность трудящихся в изучении теоретического наследия В. И. Ленина, Издательство политической литературы продолжает осуществлять выпуск дополнительного тиража Полного собрания сочинений В. И. Ленина в 55 томах. В 1977 году выйдут в свет 19 очередных томов (с. т. 26 по т. 44).

Постоянно растет интерес читателей к литературе по философии. В этом году издательство «Мысль» завершит выпуск двухтомника Гегеля «Философия религии» (том 2, завершающий, выйдет из печати в III квартале 1977 г.) и продолжит выпуск очередных томов сочинений Аристотеля, Бэкона, а также сборников «Вопросы географии» и «Вопросы научного атеизма».

Помимо этого, издательство «Мысль» подготовило к выпуску для распространения по подписке новую серию «Страны и народы» в 20 томах. Предлагаемое научно-популярное географическое описание мира содержит наиболее важные сведения из далекого прошлого, истории заселения и освоения территории каждой страны, о ее природе и хозяйстве, об этническом, социальном составе и внешнем облике населения, его размещении: о важнейших городах и селах, об устройстве жилищ, одежде, о традициях и обычаях жителей.

К работе над серией «Страны и народы» привлечено более 200 авторов — ведущих географов, этнографов, известных журналистов, отлично знающих описываемые ими страны, а также видных фотомастеров, в том числе зарубежных. Это издание должно дать читателям-неспециалистам общую и широкую панораму современного мира — динамичного, полного острых социальных противоречий, ярких этнических, природных и культурных контрастов.

Издательство «Художественная литература» в этом году закончит выпуск и выдаст 201 (справочный) том библиотеки Всемирной литературы, а также приступит к выпуску новых изданий: собрания сочинений И. Гончарова в 8 томах, А. Кожевникова в 4-х томах, Э. Межелайтиса в 3-х томах, С. Наровчатова в 3-х томах и других.

Впервые будет издано собрание сочинений Н. Задорнова в 6-ти томах. В него войдут романы «Амур-батюшка», «Золотая лихорадка», «Далекий край», «Первое открытие», «Капитан Невельской», «Война за океан». В этом же издательстве выйдут сочинения П. Неруды в 4-х томах. Издание чилийского поэта-коммуниста Пабло Неруды, лауреата международной Ленинской премии «За укрепление мира между народами» включает его поэтическое и прозаическое наследие. В IV квартале текущего года намечен к выпуску первый том издания.

Издательство «Искусство» начнет издавать семитомную «Историю русского драматического театра», завершит выпуск «Истории советского кино» и четырехтомника П. Маркова «О театре».

Издательство «Наука» выпустит в новом году первые два тома четвертого издания полного собрания сочинений А. С. Пушкина, подготовленного к печати Институтом русской литературы (Пушкинский дом) АН СССР. Издание печатается на основе полного собрания сочинений А. С. Пушкина, выпущенного издательством АН СССР в 1962—1966 гг.

В издательстве «Советская энциклопедия» выйдет из печати «Математическая энциклопедия» в 5 томах, первый том которой подписчики получат в III квартале этого года.

В издательстве «Молодая гвардия» будет продолжен выпуск очередных томов собраний сочинений М. Алексеева, Я. Смелякова, Н. Бирюкова и других авторов.

Новое 4-томное собрание сочинений Д. Димова выпускается издательством «Прогресс».

В. КАЗИЦЫНА,
директор магазина подписных изданий.

ВАРШАВСКИЙ Анатолий Григорьевич

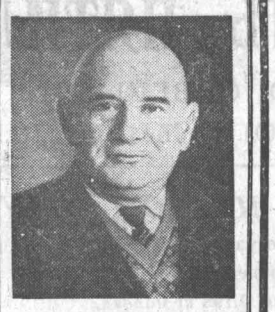

После тяжелой, продолжительной болезни скончался доктор медицинских наук, профессор Анатолий Григорьевич Варшавский.

А. Г. Варшавский был основателем кафедры патологической анатомии Алтайского государственного медицинского института, которую он возглавлял с 1956 по 1971 год. Он внес большой вклад в организацию учебного процесса и развитие медицинской науки на Алтае. Будучи высококвалифицированным специалистом, А. Г. Варшавский подготовил ряд кандидатов медицинских наук и опытных патологоанатомов, успешно работающих в городах и районах края, проводил большую консультативную работу, делился своим опытом и знаниями со специалистами лечебных учреждений. В течение 15 лет возглавлял научное общество патологоанатомов.

А. Г. Варшавский — автор 60 научных трудов, был членом проблемной комиссии и соредактором ряда научных изданий Алтайского государственного медицинского института. Его лекции отличались глубоким содержанием, отражали уровень современной медицинской науки и практики.

Товарищи по работе и многочисленные ученики надолго сохранят светлую память о своем друге и учителе.

Группа товарищей.

ОТДЕЛ ПО ТРУДУ КРАЙИСПОЛКОМА

проводит организованный набор рабочих

в тресты СТРОЙГАЗ, НОВОАЛТАЙСКПРОМСТРОЙ объединения АЛТАЙМЕЖКОЛХОЗСТРОЙ, строительное управление ТЭЦ АЛТАЙКОКСОХИМА (ст. Заринская), СТРОИТЕЛЬНО-МОНТАЖНЫЙ ПОЕЗД № 140 треста АЛТАЙТРАНСГРОЙ, САЛАИРСКИЙ ЛЕСПРОМХОЗ КРАЕВОГО УПРАВЛЕНИЯ ЛЕСНОГО ХОЗЯЙСТВА (ст. Аламбай), МОРСКОЙ ТОРГОВЫЙ ПОРТ ВЛАДИВОСТОК, БАРНАУЛЬСКИЙ ХЛОПЧАТОБУМАЖНЫЙ КОМБИНАТ, ПМК № 617 ТРЕСТА АЛТАЙЭЛЕВАТОРСТРОЙ (для работы в Барнауле).

Рабочим, заключившим трудовые договоры, выплачивается денежное пособие, оплачиваются проезд к месту работы и суточные, предоставляется общежитие.

По вопросам заключения трудового договора обращаться к уполномоченным отдела по адресам: г. Барнаул, — пр. Красноармейский, 104-а; пр. Калинина, 84, комн. 77; пр. Социалистический, 21; ул. Островского, 16, комн. 2; г. Рубцовск — пр. Ленина, 45; г. Горно-Алтайск — ул. Кирова, 16; г. Новоалтайск — ул. Ударника, 1-а; г. Камень-на-Оби — ул. Комсомольская, 11; г. Алейск — ул. Сердюка, 101; г. Славгород — ул. Либкнехта, 143; г. Бийск — ул. Ленина, 160.

В остальных городах и районах края — в райгорисполкомы.

УДОБРЕ КОРДА?

СПРАВОЧНЫЙ ОТДЕЛ «АЛТАЙСКОЙ ПРАВДЫ»

ТЕЛЕВИДЕНИЕ

ВТОРНИК 15 ФЕВРАЛЯ

ПЕРВАЯ ПРОГРАММА
МОСКВА

10.00 — Новости. **10.10** — Утренняя гимнастика. (Цветное телевидение). **10.30** — «В гостях у сказки». «Город мастеров». Художественный фильм. (Цветное телевидение). **12.05** — **13.05** — «В мире животных». Ведущий — журналист В. М. Песков. (Цветное телевидение). **15.00** — «Гермес и другие». Телевизионный документальный фильм. **15.30** — «Стихи русских и советских поэтов в исполнении московских школьников». (Цветное телевидение). **16.00** — «Мамина школа». (Цветное телевидение). **16.30** — «Русские путешественники и исследователи». П. Семенов-Тяньшанский. **17.00** — Перерыв. **17.10** — «Фильм — детям». «Четверка по пению». Телевизионный художественный фильм. (Цветное телевидение). **18.15** — «Книга. Время. Читатель». (Цветное телевидение). **18.45** — «Рабочая гарантия москвичей». (Цветное телевидение).

БАРНАУЛ

19.15 — «Экран новостей». **19.25** — «Земля алтайская».

МОСКВА

20.00 — Новости. **20.10** — «Хочу все знать». Киножурнал. (Цветное телевидение). **20.20** — «Человек и закон». **20.50** — К 175-летию со дня рождения В. Гюго. «Отверженные». Телевизионный многосерийный художественный фильм. (Франция). 1—2 серии. (Цветное телевидение). **22.50** — Перерыв. **23.00** — «Время». Информационная программа **23.30**—Концерт солистов Государственного академического театра оперы и балета имени Т. Г. Шевченко. (Цветное телевидение). По окончании (**1.15—1.20**) — программа передач.

ВТОРАЯ ПРОГРАММА
БАРНАУЛ

18.30 — «Экран новостей». **18.40** — Для детей. Мультфильмы.

МОСКВА

19.15 — «Один за всех, все за одного». Передача из Ленинграда. (Цветное телевидение).

БАРНАУЛ

20.00 — «Парусам нужен ветер». Документальный фильм. **20.10** — К 60-летию Октября. «Выборгская сторона». Художественный фильм. **22.05** — Вечер вокально - инструментальной музыки.

ТЕАТРЫ

АЛТАЙСКИЙ ГОСУДАРСТВЕННЫЙ ТЕАТР ДРАМЫ. «ЛЕТО КРАСНОЕ» — в 19.30. 16 февраля — «ЭНЕРГИЧНЫЕ ЛЮДИ» — в 19.30.

КРАЕВОЙ ТЕАТР ОПЕРЕТТЫ. 16 февраля — «БАБИЙ БУНТ» — в 19.30

КРАЕВОЙ ТЕАТР ЮНОГО ЗРИТЕЛЯ. «ЕМЕЛИНО СЧАСТЬЕ» — в 11, 15. 16 февраля — «ВЕСЕННИЙ ДЕНЬ 30 АПРЕЛЯ» — в 11. «ДРАМА ИЗ-ЗА ЛИРИКИ» — в 19.

КИНО

«**МИР**». «СТАРОЕ РУЖЬЕ» — в 9.30, 11.30, 13.30, 15.30, 17.30, 19.30. Рекламный сеанс «РОЗЫГРЫШ» — в 15.20.

«**РОССИЯ**. «ЗОЛОТАЯ РЕЧКА» — в 9, 10, 10.45, 12.30, 13.30, 14.15, 16, 17, 17.45, 19.30, 20.30, 21.10 (удлиненный сеанс), 22.10. «ТРЕВОЖНЫЙ МЕСЯЦ ВЕРЕСЕНЬ» — в 11.45, 15.15, 18.45.

«**РОДИНА**». «ЗОЛОТАЯ РЕЧКА» (продолжение фильма «ПРОПАВШАЯ ЭКСПЕДИЦИЯ») — в 9.30, 11.20, 13.20, 14.10, 15.20, 16, 17.10, 17.50, 19.10, 21 (удлиненный сеанс), 22. «ЗВЕЗДА ПАДАЕТ ВВЕРХ» (1—2 серии) —в 9, 11.40, 19.40.

«**ЮНОСТЬ**». «ЗОЛОТАЯ РЕЧКА» — в 9.30, 11.30, 16, 18, 20, 21.45 (удлиненный сеанс). «ПРОПАВШАЯ ЭКСПЕДИЦИЯ» (1—2 серии)—в 13.30.

«**ПЕРВОМАЙСКИЙ**». «ПРИТЧА О ЛЮБВИ» — в 12, 15, 18, «ИВАН И КОЛОМБИНА» — в 10, 11, 13, 14, 16, 17, 19, (удлиненный сеанс), 20, 21 (удлиненный сеанс), 21-40.

«**ЧАЙКА**». «ТРЕВОЖНЫЙ МЕСЯЦ ВЕРЕСЕНЬ» — в 11, 12-45, 14-30, 16-15, 18, 19-45, 21-30 (удлиненный сеанс). Хроникально - документальный фильм «МИР БЛИЗКИЙ, МИР ДАЛЕКИЙ» — в 10.

«**ПИОНЕР**». «РУСАЛОЧКА» — в 9.30, 13.10, 17. «ДЖУЛЬБАРС» — в 11-20, 15. «СМОТРЕТЬ В ГЛАЗА» — в 19, 21 (удлиненный сеанс).

«**АЛТАЙ**». «ПУЗЫРЬКИ» — в 13 (для детей). «ТРЕВОЖНЫЙ МЕСЯЦ ВЕРЕСЕНЬ» — в 15, 17, 19, 21 (удлиненный сеанс).

«**ЗАРЯ**». «ТРИСТА СПАРТАНЦЕВ» — в 15, 17, 19, 21. Киноурок по литературе. «ВОЙНА И МИР» (1-я серия) — в 10.

ДВОРЕЦ КУЛЬТУРЫ КОТЕЛЬНИКОВ. По просьбе зрителей — «БЕЗОТВЕТНАЯ» — в 15, 17, 19, 21.

ДОМ КУЛЬТУРЫ ВОС. «НЕ ОСТАВЛЯЙ МЕНЯ ОДНУ» — в 19 (удлиненный сеанс).

КЛУБ ЗАВОДА «ТРАНСМАШ». «ИНЦИДЕНТ» — в 15, 17, 19, 21 (все сеансы удлиненные — «НУ, ПОГОДИ», выпуск № 10).

КЛУБ ТРЕСТА СТРОЙГАЗ. «ПОПУТЧИК» — в 17, 19, 21.

БЮРО ПО ТРУДОУСТРОЙСТВУ

приглашает на работу

В КРАЕВОЙ ТЕАТР монтировщиков сцены, одевальщиц, реквизиторов, столяра, мастера мужского и женского пошива, сварщика, слесаря - механика, слесаря - сантехника, художника, инженера-электрика, уполномоченных по организации зрителя.

Обращаться: ул. Деповская, 34.

БАРНАУЛЬСКАЯ РАДИОТЕХНИЧЕСКАЯ ШКОЛА ДОСААФ

проводит набор на курсы **СЕКРЕТАРЕЙ-МАШИНИСТОК** и **РАДИООПЕРАТОРОВ 3 класса.**

Обращаться: пр. Калинина, 45. Тел. 6-05-43. Проезд на трамваях № 1, 8, 9 до остановки «Проспект Калинина» (радиошкола находится против котельного завода).

ПОГОДА

Сегодня днем по краю, по данным синоптиков, ожидается переменная облачность, по западным районам слабый снег, метель, по остальным районам без осадков, низовые метели, ветер южный, 10—15 метров в секунду, по западным и южным районам 15—20. Температура 4—9 градусов мороза, по восточным районам 9—14 градусов мороза.

По Барнаулу — переменная облачность, без существенных осадков, низовая метель, ветер южный, 10—15 метров в секунду. Температура 6—8 градусов мороза.

По краю на 16—17 февраля — облачная, с прояснениями, погода, местами снег, метель, ветер юго-западный, 10—15 метров в секунду, временами 15—20. Температура ночью 8—13 градусов мороза, днем 3—8, по западным районам 10—15 градусов мороза. Во второй половине периода ветер северо-западный, 7—12 метров в секунду. Температура ночью 20—25 градусов мороза, днем — 15—20.

Давление на 13 часов 14 февраля было 756,6 миллиметра ртутного столба. Относительная влажность воздуха 82 процента.

ТИПОГРАФИИ ИЗДАТЕЛЬСТВА «АЛТАЙСКАЯ ПРАВДА» на постоянную работу требуется **инженер-технолог с полиграфическим образованием.**

Обращаться: ул. Короленко, 105, комн. 302, тел. 5-64-87.

ВО ДВОРЦЕ ЗРЕЛИЩ И СПОРТА

будут демонстрироваться художественные фильмы:

16 февраля — «АФЕРА ЦЕПЛИСА» — в 19.

17 февраля — «СТРЕЛЫ РОБИН ГУДА» — в 19.

18 февраля — «О. СЧАСТЛИВЧИК!» (1—2 серии) — в 19.

19 февраля — «В ПУСТЫНЕ И ДЖУНГЛЯХ» (1—2 серии) — в 17.

20 февраля — «ВЫСОКИЙ БЛОНДИН В ЧЕРНОМ БОТИНКЕ» — в 12, и «ВОЗВРАЩЕНИЕ ВЫСОКОГО БЛОНДИНА» — в 14.

21 февраля — «ДЕВУШКИ ДОЛЖНЫ ВЫХОДИТЬ ЗАМУЖ» (1—2 серии) — в 19.

22 февраля — «ЕДИНСТВЕННАЯ ДОРОГА» — в 19.

Кассы Дворца работают в дни демонстрации фильмов с 17 часов, 19 февраля — с 15, 20 февраля — с 10 часов.

Бюро по трудоустройству

приглашает на постоянную работу

В СБЕРЕГАТЕЛЬНУЮ КАССУ ЖЕЛЕЗНОДОРОЖНОГО РАЙОНА кассиров, контролеров.

* * *

ДЛЯ РАБОТЫ ПО ВЫРАБОТКЕ МУКИ

приглашаются

РАБОЧИЕ - ЖЕНЩИНЫ, не имеющие специальности, которые в процессе работы будут обучены мельничным профессиям. Зарплата от 140 до 170 руб. в месяц. Одиноким предоставляется общежитие.

В ДРУГИЕ ЦЕХИ И УЧАСТКИ — **ГРУЗЧИКИ, МАШИНИСТЫ** погрузочно - разгрузочных работ, **СЛЕСАРИ** (дежурные и ремонтники), **ЭЛЕКТРОМОНТЕРЫ, СЛЕСАРИ-САНТЕХНИКИ, ПЛОТНИКИ, СТОЛЯРЫ, МОНТЕРЫ СВЯЗИ, ШТУКАТУРЫ-МАЛЯРЫ.**

* * *

В ЦЕХ ПО РОЗЛИВУ МОЛОЧНОЙ ПРОДУКЦИИ — рабочих (женщин) на постоянную и временную работу или по совместительству на мойку бутылок.

* * *

электриков, техников-электриков, инженеров-электриков, техников-технологов, инженеров-технологов, слесарей-монтажников, слесарей-сантехников, слесарей-вентиляционников, электрогазосварщиков, инженера по технике безопасности, наладчиков — техников и инженеров.

Обращаться: ул. Деповская, 34.

Ректорат, партком, местком, комитет ВЛКСМ Алтайского государственного медицинского института с глубоким прискорбием извещают о смерти старейшего сотрудника института, основателя кафедры патологической анатомии, доктора медицинских наук, профессора

ВАРШАВСКОГО
Анатолия Григорьевича

и выражают искреннее соболезнование родственникам покойного.

ПИШИТЕ ЗВОНИТЕ

НАШ АДРЕС

г. Барнаул,
ул. Короленко, 105.
Индекс — 656099.

Приемная редактора — 5-49-56. 5-30-69: заместители редактора — 5-48-37. 5-43-54; ответственный секретарь — 5-52-34: заместители ответственного секретаря — 5-51-13. ОТДЕЛЫ: партийной жизни — 5-53-11 (заведующий), 5-46-16: пропаганды и агитации — 5-50-92: советского строительства и быта — 5-51-73: сельского хозяйства — 5-46-73 (заведующий). 5-54-64, 5-58-13: промышленности и транспорта — 5-52-63 (заведующий). 5-46-12 5-65-09: строительства — 5-49-54: науки и учебных заведений — 5-50-82 (заведующий). 5-51-55; культуры — 5-26-71: информации и спорта — 5-46-92 (заведующий). 5-37-17: фельетонов — 5-15-10: писем и массовой работы — 5-54-12 (заведующий). 5-48-71, 5-55-84: фотокорреспонденты — 5-37-44: собкоровская сеть — 5-45-62: отдел объявлений — 5-53-62: редакция рекламного приложения «Алтайская неделя» — 5-67-90 (редактор). 5-87-88: общественная приемная — 5-57-62: собственные корреспонденты: в Алейске — 1-45: Рубцовске — 96-37-43, 92-25-57: Камне-на-Оби — 6-08: Славгороде — 2-16-73: Горно-Алтайске — 49-41: Благовещенке — 22-8-29, 22-8-51: Тальменке — 9-25-08: Кулунде — 91-2-93

Типография издательства «Алтайская правда» Алтайского крайкома КПСС.

АГ 15856. 50.300
Заказ 1317.
Тираж 240.000 экз.

НОВЫЕ МАРШРУТЫ... ОБЛЕПИХИ

Витаминный завод в Бийске — не только предприятие, входящее в фармацевтическую отрасль страны. Это еще и экспериментальное производство, на котором апробируются и получают путевки в жизнь лекарственные масла и экстракты, приготовленные по рецептам ученых из многих союзных республик.

На днях на Бийском витаминном заводе получены экспериментальные образцы новых витаминов, технология которых разработана азербайджанскими учеными. Речь идет о технологии получения лекарственных масел и соков из новых видов облепихи, обнаруженных сотрудниками научной базы Академии наук Азербайджанской ССР в одной из горных зон этой республики — Шеки-Закатальской. Их одиннадцать — этих новых видов облепихи, отличающихся между собой по внешнему виду, вкусовым качествам.

Облепиха, как известно, богата витаминами, регулирующими функции нервной системы и кровообращения. Занимаясь изучением этих свойств, азербайджанские ученые изыскали новые пути получения лечебного сока из плодов дикорастущей облепихи, а также масел и соков из смесей облепихи с боярышником и шиповником.

В настоящее время в Шекинском районе Азербайджана имеется более пяти тысяч гектаров дикорастущей облепихи. Придавая важное значение этой культуре и дальнейшему ее выращиванию, местные садоводы запросили из специализированного совхоза Алтая несколько тысяч саженцев. Кустарники облепихи уже присланы в Азербайджан и сейчас культивируются на специально отведенной для них территории. Условия для их произрастания здесь самые благоприятные. В связи с этим у целебного растения в Азербайджане намечаются большие перспективы.

В. САРКИСОВ,
журналист.

г. Баку.

В БОРЬБЕ ЗА КУБОК

11 февраля спортивно-техническая комиссия Федерации футбола СССР провела жеребьевку первого этапа (1/32 финала) розыгрыша Кубка страны. Вот кто будет играть 27 марта (матч пройдет на поле команды, которая указана первой): «Спартак» (Ивано - Франковск) — «Колхозчи» (Ашхабад), «Металлург» (Запорожье) — «Динамо» (Брест), «Спартак» (Орджоникидзе) — «Динамо» (Минск), «Терек» (Грозный) — «Звезда» (Пермь), «Янгиер» (Янгиер) — «Таврия» (Симферополь), «Рубин» (Казань) — «Спартак» (Москва), «Пахтакор» (Ташкент) — «Амур» (Благовещенск), «Кривбасс» (Кривой Рог) — СКА (Хабаровск), СКА (Киев) — «Нефтяник» (Фергана), «Ростсельмаш» (Ростов-на-Дону) — «Факел» (Воронеж), «Кузбасс» (Кемерово) — «Искра» (Смоленск), «Гурия» (Ланчхути) — «Шинник» (Ярославль), «Нистру» (Кишинев) — «Динамо» (Ленинград), «Машук» (Пятигорск) — «Памир» (Душанбе), «Торпедо» (Кутаиси) — «Металлист» (Харьков), «Уралмаш» (Свердловск) — СКА (Ростов-на-Дону).

Затем 10—11 апреля со второго этапа (1/16 финала) начнут борьбу за почетный трофей команды высшей лиги. «Арарат» (Ереван) встретится с победителем первой пары, «Зенит» (Ленинград) — второй, «Нефтчи» (Баку) — третьей, «Днепр» (Днепропетровск) — четвертой, «Динамо» (Москва) — пятой, «Локомотив» (Москва) — шестой, «Динамо» (Тбилиси) — седьмой, «Динамо» (Киев) — восьмой, «Черноморец» (Одесса) — девятой, «Кайрат» (Алма-Ата) — десятой, «Крылья Советов» (Куйбышев) — одиннадцатой, ЦСКА — двенадцатой, «Шахтер» (Донецк) — тринадцатой, «Торпедо» (Москва) — четырнадцатой, «Карпаты» (Львов) — пятнадцатой, «Заря» (Ворошиловград) — шестнадцатой.

(Корр. ТАСС).

СПОРТ* СПОРТ* СПОРТ* СПОРТ* СПОРТ*

ДО ВСТРЕЧИ ЛЕТОМ!

ИТОГОВАЯ ТАБЛИЦА

	В	Н	П	Р—М	О
1. «Динамо» (Барнаул)	5	—	—	43—19	10
2. «Автомобилист» (Красноярск)	4	—	1	32—30	8
3. «Чкаловец» (Новосибирск)	3	—	2	33—22	6
4. СКА (Новосибирск)	2	—	3	27—22	4
5. Сборная молодежная (Барнаул)	1	—	4	19—36	2
6. «Иртыш» (Омск)	—	—	5	16—41	0

Вот и завершился зимний праздник на футбольной улице. Приз за победу на турнире по мини-футболу и в честь Дня Советской Армии и Военно - Морского Флота завоевали хозяева — динамовцы Барнаула. Они выиграли все пять матчей, забили больше всех голов, а пропустили в свои ворота наименьшее количество.

Победа всегда приятна. Но мини-футбол — это прелюдия к новому сезону, самая первая пристрелка к нему. Так что достижение динамовцев и следует рассматривать как репетицию со спортивным акцентом к главным событиям летнего футбола. И все-таки победа даже на промежуточном этапе не может не радовать многочисленных любителей столь популярного вида спорта.

Однако не надо думать, что первенство динамовцам досталось столь легкой ценой. Практически это стало известно в предпоследнем туре, когда барнаульцы с рекордным для турнира счетом—14:4 — буквально разгромили футболистов красноярского «Автомобилиста». И осталась лишь «формальность» — не допустить проигрыша новосибирскому «Чкаловцу» с разницей больше, чем в пять мячей.

Поэтому последний матч заставил немножко поволноваться. Хотя в итоге преимущество оказалось на стороне динамовцев, голов соперники провели поровну. Дело в том, что после первого забитого гола новосибирцы провели еще один, но... в свои ворота. Затем они вновь вышли вперед — 2:1, однако игра «Чкаловца» большее время основной пятеркой к добру не привела — четыре гола подряд провели барнаульцы — 5:2. И снова ситуация изменилась — счет сравнялся — 5:5. На финише матча и турнира свежее оказались все же барнаульцы. Два красивых гола Долгова и Волынкина принесли хозяевам двойную победу.

Завершился турнир чествованием лауреатов. За первое место главный приз был вручен динамовцам. А награду редакции газеты «Алтайская правда» — «За волю к победе»—получили армейцы Новосибирска. Они дважды сумели выиграть матчи, где сначала уступали в счете.

Лучшим вратарем турнира признан **Владимир Грынгазов** («Динамо»), защитником — **Олег Романцев** («Автомобилист»), полузащитником — **Юрий Сипкин** («Автомобилист»), нападающим — **Валерий Белозерский** («Динамо»). Красноярец Олег Романцев получил еще одну награду — за первый гол розыгрыша. А вот приз **Валерия Ерковича** («Чкаловец») за самый красивый гол даже трудно расшифровать. Дело в том, что он дважды «срывал» овации трибун — в матчах с красноярцами и с динамовцами. Оба гола были, что называется, красавцы. А наибольшее количество голов на счету новосибирца **Владимира Никонова**—одиннадцать. Лучшим игроком турнира признан капитан динамовцев **Анатолий Суслов**, самым техничным футболистом — **Александр Дворников** («Автомобилист»).

Итак, зимние смотрины, впервые состоявшиеся на арене Барнаульского Дворца зрелищ и спорта, закончились с обоюдным удовлетворением для болельщиков и футболистов. Остался открытым лишь вопрос: «Что сезон грядущий нам готовит?»

П. КУВШИННИКОВ.

На снимке: команда барнаульского «Динамо».

Фото А. Павлушкина.

ХОККЕЙ

16 и 17 февраля на стадионе «Мотор» состоятся игры по хоккею с шайбой чемпионата СССР среди команд второй группы класса «А». Встречаются «Мотор» (Барнаул) — «Рубин» (Тюмень).

Начало — в 19.00. Касса работает с 17.00.

На сатирической волне

НЕИЗВЕСТНОЕ ОБ ИЗВЕСТНОМ

Нарушу традицию популярной газетной рубрики, которую взял для заголовка, и во первых строках напомню кое-что из общеизвестного. К примеру, что город Славгород расположен в западной части Кулундинской степи, между озерами Секачи и Большое Яровое. 50 тысяч жителей. В минувшем году десяти изделиям одного из ведущих предприятий города — завода им. Верещагина — присвоен государственный Знак качества. Буквально на днях рядовой вокально - инструментальный ансамбль из села Некрасово Славгородского района поехал на Всесоюзный фестиваль самодеятельного художественного творчества и вернулся домой весь увешанный лауреатскими медалями. И таких, повторяю, общеизвестных фактов много, ибо Славгород (с окрестностями) воистину город славный, и живет в нем народ трудолюбивый и талантливый.

Объективности ради скажем, что перспективный, в общем, Славгород пока отстает кое в чем от родных ему Барнаула, Бийска или Рубцовска. Да, отстает еще, но... не во всем. Тут-то, между прочим, и начинается это самое интригующее неизвестное. Обращаю внимание: факт, который будет сейчас обнародован, следует без колебаний отнести к категории удивительных. Ну не удивительно ли, что широкая, как говорится, публика была до сих пор информирована вот о чем: за прошлый 1976 год славгородские автобусники сорвали ни много ни мало, а 11.600 рейсов?! Это, если перевести на душу населения, во много раз превосходит аналогичные показатели Барнаула, Бийска или Рубцовска. Краевой рекорд! Пусть со знаком минус, но — рекорд!

Так что, уважаемый славгородец, мерзнущий часами на автобусных остановках, имей отныне в виду: все твои переживания не бессмысленны и не бесцельны. Чакая от холода зубами и совершая всякие иные телосогревательные движения, ты ни на минуту не забывай, что участвуешь в установлении краевого рекорда графикосрывателей. Что до пассажиров маршрута пос. Яровое — КПП стройтреста, то, учитывая периодичность появления автобусов на данной линии, им можно рассчитывать и на нечто более значительное... Допустим, на вхождение транспортников, ведающих этим маршрутом, в высшую лигу графикосрывателей (если, конечно, такая будет создана).

Не берусь утверждать, но не исключено, что полное отсутствие информации о масштабности такой, я бы сказал, антиработы славгородских транспортников и явилось одной из причин появления возмущенных пассажирских писем в редакциях местной и краевой газет. И, кстати, отписок на них тоже... Впрочем, меня лично, как автора фельетона, такое объяснение не удовлетворило. Посему и было предпринято некоторое дополнительное исследование. В первую очередь, настоятельно требовалось ответить на вопрос: зачем славгородским транспортникам такой сомнительный приоритет? Каков тут корень? В чем соль? И где «зарыта собака»?.

Возможно, сказывается влияние научно-фантастической литературы, но признаюсь: вначале я грешил на... географию. Славгород-то расположен именно в западной части Кулундинской степи! Да еще между двумя озерами... Но потом реалистические тенденции в мышлении возобладали, и я пришел к убеждению, что влияние географического фактора на местный транспортный феномен не является решающим. Истину все-таки следовало искать среди 50 тысяч горожан.

Чтобы сократить трудоемкое мероприятие, представлялось возможным игнорировать поваров, медсестер, химиков и выйти непосредственно на транспортников. Так состоялось мое телефонное знакомство с заместителем начальника автоколонны 1963 Владимиром Егоровичем Шевцовым.

Сначала телефонная трубка коротко, но многозначительно вздохнула, затем вздох был прокомментирован так:

— Что и говорить, 11.600 срывов графика — это цифра! А что поделаешь: того нет, этого не хватает...

Ремней вентиляторов, к примеру. Или вкладышей. Масло, опять же, не всегда той марки, что требуется. И шоферы, фигурально выражаясь, не той кондиции. Хлебнет братва из известного горлышка — и дорога начинает трениться у нее в глазах, и вот уже выглядит та дорога, как на знаменитой картине с тремя богатырями...

Когда Владимир Егорович коснулся ответственности автоколонны за сверхбеспорядки на маршруте Яровое — КПП, он вздохнул во второй раз. Но это был совсем другой вздох. То был вздох облегчения:

— За этот маршрут автоколонна не отвечает. У нас с КПП договор. Он арендовал автобус, и потому с комбината и полный спрос.

— То, что нам передала автоколонна, стыдно автобусом назвать. Машина ломается чуть не от одного пассажирского взгляда, — и. о. начальника комбината производственных предприятий стройтреста Анатолий Данилович Крамер как-то нехорошо рассмеялся. В классической литературе такой смех известен как смех сквозь слезы.

— По договору техническое обслуживание автобуса осуществляет автоколонна, но я что-то не помню, чтобы кто-либо из ее механиков приблизился к арендованному нами автобусу с гаечным ключом в руке...

Как говорится, реплика в сторону: по сведениям, известный дефицит с запчастями испытывают и транспортники Барнаула, Бийска и Рубцовска. По тем же позициям: по вентиляторным ремням и прочим вкладышам. Что до уровня потребления спиртного на среднюю шоферскую душу в Славгороде и иных городах края, то тут строго научных данных пока не имеется. Известно лишь, что Академия наук этот жгучий вопрос современности упустила в своем рабочем плане. А раз так, то приходится строить гипотезы. Основываясь на мнении компетентных людей и собственных наблюдениях, следует предположить, что уровень потребления горячительного на среднюю шоферскую душу в крае примерно одинаков. Исключение составляют, впрочем, транспортные предприятия, руководство которых, в отличие от Академии наук, включило «питейный вопрос» в свои рабочие планы. Вот там, как говорится, совсем другой график!

Что же получается в итоге? А вот что: при приблизительно равных условиях результаты хозяйственно-транспортной деятельности славгородцев намного ниже их коллег из других городов края. Потому-то славгородскому пассажиру приходится затрачивать немало больших калорий на дополнительный самообогрев на открытых всем зимним ветрам автобусных остановках. Кашляет опаздывающий на работу пассажир, «чихает», естественно, и городской промфинплан...

Перед тем, как поставить свою подпись, автор должен самокритично сознаться, что оказался несостоятельным. Заинтриговав читателя заголовком, он обманул его ожидания: загадка славгородского транспортного феномена осталась нераскрытой, неизвестное осталось неизвестным. Остается уповать на будущие официальные комментарии. Будем надеяться — уже недалекие.

Л. РАЙХЛИН.

Редактор Ю. МАЙОРОВ.