ПРОЛЕТАРИИ ВСЕХ СТРАН, СОЕДИНЯЙТЕСЬ!

АЛТАЙСКАЯ ПРАВДА

Орган Алтайского краевого комитета КПСС и краевого Совета депутатов трудящихся

№ 37 (16768) • ВОСКРЕСЕНЬЕ, 13 ФЕВРАЛЯ 1977 ГОДА • Газета выходит с 12 августа 1917 г. • Цена 2 коп.

НАШИ ДЕТИ

В ОДНОЙ ШКОЛЕ ШЛО РОДИТЕЛЬСКОЕ СОБРАНИЕ. Правда, собранием его можно было назвать лишь условно. Скорее это был раздраженный монолог классной руководительницы перед родителями учеников. Папы и мамы восьмиклассников смущенно молчали. Может, так бы и разошлись, унося в душе смутное беспокойство и ответное раздражение против учительницы. Но отец одного из «героев» не выдержал:

— А куда смотрит школа?

Не вдаваясь в педагогическую (или антипедагогическую?) суть такого вот общения школы с родителями, давайте вспомним, сколько раз в критических ситуациях мы слышали или даже произносили сами эту знакомую фразу: «Чему же вас в школе учат?», забывая при этом, что речь идет о НАШИХ детях, о НАШЕМ святом родительском ДОЛГЕ перед ними.

Наши дети. Самое дорогое, самое заветное. Наследники нашего опыта, живая связь с будущим. Сколько надежд возлагаем мы на продолжателей своего рода! И это естественно, ведь именно такой живой связью поколений держится человеческое общество.

Выдающийся педагог современности А. С. Макаренко писал: «Воспитывая детей, нынешние родители воспитывают будущую историю нашей страны, а это значит, и историю мира».

Жизнь подтверждает эти слова. Сегодня еще живут те, кто ради грядущего проливал свою кровь, завоевывая Советскую власть. Их дети отстаивали эту власть в битве с фашистскими захватчиками. Их внуки, преобразовав родную землю, вырвались к звездам. Вклад каждого из этих поколений в историю нашей страны, в историю человечества переоценить невозможно.

Все закономерно. Каждое поколение должно идти дальше, делать больше предыдущего, готовя себе достойных преемников. Иначе остановилась бы жизнь.

ДЕТИ ВСЕГДА ДОЛЖНЫ ИДТИ ДАЛЬШЕ. Вот откуда та огромная ответственность, что лежит на каждом из нас: каких людей дадим мы будущему обществу? Будут ли они достойными тех надежд, что мы связываем с ними, тех больших завоеваний, что достанутся им по наследству? Станут ли умелыми работниками, добрыми, хорошими семьянинами, мужественными и честными гражданами?

Слов нет, в воспитании у детей этих качеств большая роль отводится школе. Советская школа доступными ей средствами решает эту задачу, готовя к жизни грамотных, идейно вооруженных людей. Но достичь этих результатов школа может лишь в союзе с семьей, с родителями школьников. Никто не заменит для вступающего в жизнь человека примера родителей. Их поступки, их отношение к жизни, к работе, к детям — самая первая, самая ответственная школа.

Ученые Алтайского государственного университета провели исследование причин, порождающих такое явление, как «трудные подростки». Выяснилось, что подавляющее большинство ребят, чей горький жизненный опыт укладывается в эту придуманную взрослыми графу, — дети из неблагополучных семей. Это значит, что родители или один из них, презрев свой долг перед детьми, перед обществом, ведут недостойный образ жизни, тунеядствуют, пьянствуют, дебоширят. Какой урок может дать своему сыну пьяный хулиганствующий отец? Какой след оставит он в неокрепшей душе подростка?

Общество предъявляет к таким родителям строгий счет. Во всяком случае такие неблагополучные семьи, как правило, берутся на учет, применяются к ним различные меры общественного или административного воздействия. Но, к сожалению, еще нередки случаи, когда приходится идти на самую крайнюю меру, чтобы оградить детей от пагубного влияния родителей. Так появляется дело о лишении родительских прав.

НО САМОЕ БОЛЬШОЕ НАКАЗАНИЕ эти люди уготовили себе сами. Их ждет безрадостная, одинокая старость, не согретая любовью близких, лишенная простого, но столь необходимого каждому сознания, что ты не зря прожил жизнь.

Испокон веков было принято судить о человеке прежде всего по репутации его родителей. Люди даже придумали оправдывающие этот обычай поговорки, вроде «яблочко от яблоньки недалеко падает». В справедливости такой оценки жизнь убеждает нас на каждом шагу. У работящего отца — работящие дети. У внимательных, заботливых, любящих родителей — добрые, заботливые дети. Прекрасный пример этой закономерности — наши известные на весь край трудовые династии. Кто не знает замечательного хлебороба Семена Ефимовича Пятницу, вырастившего стране миллионы пудов хлеба, воспитавшего в детях огромную любовь к земле, честное отношение к жизни?

Мы с гордостью говорим о рабочих династиях Вешняковых, Петровых, Ярыгиных, чьими именами названы краевые премии для победителей в трудовом соревновании. Что может быть прекраснее такой вот преемственности поколений?

ВОСПИТАНИЕ ДЕТЕЙ — ГРАЖДАНСКИЙ ДОЛГ КАЖДОГО. Но ведь это же и огромное счастье — повторить свою жизнь в самом дорогом, совершенствовать душевные качества растущего человека, открыть ему богатства жизни, сделать активным членом общества, строящего коммунизм. А для этого требуется немного: всегда помнить о силе собственного примера для своих детей, всегда проявлять заботу о собственном совершенствовании.

СЛАВНОМУ ЮБИЛЕЮ

В ответ на постановление ЦК КПСС «О 60-й годовщине Великой Октябрьской социалистической революции» труженики района принимают повышенные социалистические обязательства. Инициатором стала третья бригада колхоза имени Ленина, возглавляет которую кавалер двух орденов Ленина Виктор Матвеевич Трапезников. Он рассказывает:

— Наш коллектив много лет носит звание бригады высокой культуры земледелия. В прошлом году почти 80 процентам полей, занятым пшеницей, присвоен знак качества. Считаем, что резервы повышения урожайности до 23 центнеров с гектара у нас есть. С осени заготовили зябь под весь яровой клин, засыпали добротные семена. Сейчас ведем снегозадержание и вывозим перегной на поля. Механизаторы, не имеющие второго класса, обучаются на курсах повышения квалификации. В марте, независимо от стажа и классности, все прослушают цикл лекций по основным приемам обработки почвы, уходу за посевами и по регулировке техники.

Основным резервом бригада В. М. Трапезникова считает борьбу за сохранение влаги и выровненность полей. Сейчас продумываются варианты агрегатирования техники с той целью, чтобы каждый трактор одновременно выполнял как можно больше операций.

В бригаде нашли возможность на 100 гектаров увеличить посевы зерновых культур: за счет сокращения посевов кукурузы, выращиваемой на силос, и многолетних трав. На кукурузных плантациях будет организован полив, а многолетние травы посеют по улучшенным лугам и пастбищам, так что валовой сбор этих культур останется на уровне прошлых лет. (В 1976 году с каждого гектара было собрано по 408 центнеров зеленой массы кукурузы).

— Все наши дела и помыслы, — говорит В. М. Трапезников, — направлены на то, чтобы ударным трудом ознаменовать юбилейный год Родины.

И. СКОРЛУПИН.

Петропавловский район.

60-летию Великого Октября — достойную встречу!

РЕШЕНИЯ XXV СЪЕЗДА КПСС — В ЖИЗНЬ!

ДОСРОЧНО, ВЫСОКОКАЧЕСТВЕННО И ЭКОНОМНО

Под таким девизом трудится бригада плотников-бетонщиков И. В. Белкина из СУ-46 треста Алтайкоксохимстрой. В ознаменование 60-летия Великого Октября годовой план работ в объеме 185 тысяч рублей она решила выполнить к 5 ноября, а в оставшееся до донца года время освоить еще 33 тысячи рублей. Производительность труда повысить на пять процентов против плана. Все работы сдавать с оценкой «хорошо» и «отлично». На основе бригадного хозяйственного расчета и бережного отношения каждого к выделенным ресурсам сэкономить строительных материалов на 5.000 рублей.

Каждая смена юбилейной вахты этого коллектива — ударная. По ее примеру повышенные обязательства в честь 60-летия Октября приняли и включились в борьбу за первенство еще несколько бригад.

«Салют-5»: РАБОТА ПО ПРОГРАММЕ

ЦЕНТР УПРАВЛЕНИЯ ПОЛЕТОМ, 11 февраля. (ТАСС). Третий рабочий день космонавтов Виктора Горбатко и Юрия Глазкова на орбитальной научной станции «Салют-5» начался сегодня в 8 часов утра. Были продолжены операции по расконсервации станции, проверке бортовой аппаратуры и научных приборов, настройке отдельных агрегатов станции.

На исходе предыдущего дня экипаж выполнял медицинский эксперимент по определению пороговой чувствительности вестибулярного аппарата к электрическим раздражителям в условиях невесомости. Результаты этих измерений будут, в частности, использоваться для дальнейшего совершенствования методов отбора и подготовки космонавтов.

Проведена тренировка с использованием различных видов физической нагрузки, выполнены измерения массы тела обоих космонавтов с помощью прибора массметр.

Начато выполнение запланированных биологических экспериментов.

По данным телеметрической информации и докладам экипажа, состояние здоровья и самочувствие космонавтов хорошее. Работа на околоземной орбите успешно выполняется.

ЛАУРЕАТЫ ПРЕМИИ ИМЕНИ...

Стаж у коллектива молочного комплекса совхоза «Павлозаводской» небольшой, чуть более двух лет, но за это время животноводы добились неплохих результатов в работе. За первый год десятой пятилетки коллектив удостоился звания лауреата премии имени Героя Социалистического Труда Т. П. Рогачевой, выполнив план валового производства молока на 164 процента, а продажи — на 140 процентов. 68 процентов продукции сдано первым сортом.

НА СНИМКАХ: вверху—молочный комплекс «Сибирские огни»; в центре—раздача кормов; внизу — передовые доярки Е. М. Казанцева (снизу) и Н. М. Козлова, добившиеся надоя свыше 3.000 килограммов молока от коровы.

Фото А. Павлушкина.

Павловский район.

К ЕДИНОМУ КРАЕВОМУ ПОЛИТДНЮ

20 января в крае прошел единый политдень по теме «АЛТАЙ В ДЕСЯТОЙ ПЯТИЛЕТКЕ». Как и в другие дни, он прошел при высокой политической и трудовой активности тружеников края. Коллективы предприятий и хозяйств в ходе бесед и встреч еще раз выразили горячее стремление успешно выполнить задания второго года и пятилетки в целом.

В политдне участвовало:

— 110 докладчиков крайкома и обкома партии;

— 2.840 партийных, советских, профсоюзных и комсомольских работников;

— 1.282 руководителя городских и районных организаций;

— 1.497 директоров предприятий, совхозов и председателей колхозов;

— 3.443 специалиста промышленности и сельского хозяйства;

— 3.336 учителей, врачей, юристов и работников культурно-просветительных учреждений;

— всего 12.508 человек.

ПРОВЕДЕНО:

— 6.580 лекций и докладов;

— 42 конференции;

— 928 собраний;

— 6.970 политинформаций и бесед;

— 57 других политических мероприятий;

В ХОДЕ ПОЛИТДНЯ ВЫСКАЗАНО:

— 3.490 вопросов и предложений, в том числе:

— 1.236 на общественно-политические темы;

— 1.233 на производственные;

— 1.021 на культурно-бытовые темы.

17 февраля — очередной единый политдень по теме: «ПОД ЗНАМЕНЕМ ВЕЛИКОГО ОКТЯБРЯ». Задача партийных организаций — широко ознакомить тружеников края с постановлением ЦК КПСС «О 60-летии Великой Октябрьской социалистической революции». Лекторам, докладчикам, политинформаторам, агитаторам при подготовке к политдню рекомендуется использовать литературу:

В. И. Ленин. Детская болезнь «левизны» в коммунизме. Полн. собр. соч. т. 41.

В. И. Ленин. Планы доклада «Пять лет российской революции и перспективы мировой революции» на IV конгрессе Коминтерна. Полн. собр. соч., т. 45.

Л. И. Брежнев. Отчет Центрального Комитета КПСС и очередные задачи партии в области внутренней и внешней политики. Материалы XXV съезда КПСС. М., Политиздат, 1976, стр. 5—10, 25—34, 39—53, 62—80, 87—88.

Л. И. Брежнев. Речь на Пленуме Центрального Комитета КПСС 25 октября 1976 года. М., Политиздат, 1976.

Постановление ЦК КПСС **«О 60-й годовщине Великой Октябрьской социалистической революции»**, «Правда», 1 февраля 1977 года.

Свет Великого Октября озаряет путь к коммунизму. Доклад Ф. Д. Кулакова на торжественном заседании, посвященном 59-й годовщине Великой Октябрьской социалистической революции, в Кремлевском Дворце съездов 5 ноября 1976 года. «Правда», 6. II. 76 г.

Под знаменем Октября. Передовая «Правды» за 2 февраля 1977 года.

СВОДКА ПО НАДОЮ МОЛОКА ЗА ЯНВАРЬ 1977 ГОДА

(по данным крайсельхозуправления)

ПЕРВАЯ ГРАФА — наименование районов, ВТОРАЯ — надой на корову за январь 1977 года, ТРЕТЬЯ — за январь 1976 г. (в килограммах)

Горно-Алтайская а. о.	86	107
Ключевский	177	180
Кулундинский	173	175
Первомайский	164	155
Михайловский	160	160
Бийский	149	159
Романовский	149	144
Табунский	149	153
Егорьевский	148	163
Славгородский	143	140
Тальменский	143	144
Шипуновский	142	131
Павловский	140	149
Змеиногорский	139	140
Советский	138	141
Краснощековский	136	143
Новичихинский	135	132
Локтевский	134	165
Рубцовский	134	151
Родинский	131	143
Калманский	128	135
Ребрихинский	128	130
Чарышский	128	151
Волчихинский	125	123
Завьяловский	125	129
Смоленский	125	156
Троицкий	124	148
Курьинский	123	141
Кытмановский	122	148
Благовещенский	122	128
Тогульский	122	126
Усть-Калманский	118	130
Солонешенский	116	156
Топчихинский	115	114
Косихинский	115	132
Крутихинский	114	118
Мамонтовский	114	150
Тюменцевский	113	137
Целинный	113	120
Алтайский	113	141
Каменский	107	131
Угловский	106	129
Хабарский	106	115
Алейский	102	96
Красногорский	100	123
Залесовский	99	109
Панкрушихинский	99	118
Петропавловский	99	116
Сорокинский	99	112
Баевский	98	109
Бурлинский	98	109
Третьяковский	95	109
Усть-Пристанский	94	97
Солтонский	92	99
Поспелихинский	91	108
Ельцовский	86	103
Быстроистокский	83	112

Резервы: умение, слаженность

Коллектив нашей Барнаульской механизированной дистанции погрузочно-разгрузочных работ успешно начал второй год десятой пятилетки. Постановление ЦК КПСС «О 60-й годовщине Великой Октябрьской социалистической революции» нашло горячий отклик у тружеников нашей дистанции пути. Как всегда, застрельщиками соревнования в честь юбилея выступили коммунисты.

В январе, несмотря на сложные метеорологические условия, успешно работали коллективы многих производственных участков и подразделений. Особенно таких, как Бийского, Заринского, Ново-Благовещенского... Люди постоянно стремятся наращивать темпы роста производительности труда, сокращать простои подвижного состава под грузовыми операциями, снижать стоимость грузопереработки. Передовиков производства объединяет одно качество — деловитость, умение находить все новые неиспользованные резервы. Каждому из них присущи видение перспективы, умение подчинять себе технику.

Именно знание своего дела, опыт, сноровка и помогают, например, И. С. Ширяеву на протяжении многих лет быть лидером в социалистическом соревновании. Работая машинистом электрокозлового крана на Заринском производственном участке, Иван Спиридонович январский план переработки грузов выполнил еще в конце второй декады. Сейчас свой рабочий календарь обладатель знака «Ударник девятой пятилетки» опережает почти на месяц.

Под стать ему трудится другой механизатор из Бийска — Василий Иванович Сазонов. Этот передовик производства является кавалером ордена Трудовой славы III степени, он признан победителем социалистического соревнования за 1976 год, лучшим по профессии на сети дорог.

Почти по две нормы за каждую смену выполняет и водитель тракторного погрузчика Ново-Благовещенского производственного участка коммунист Иван Антонович Прядко.

Высоки встречные планы и повышенные социалистические обязательства нашего коллектива в честь 60-летия Октября. Решено, например, довести в целом по дистанции отделения железной дороги уровень механизации до 91,1 процента, снизить стоимость переработки грузов, сократить нормы простоя вагонов под грузовыми операциями.

Дело показывает, что поставленные задачи по плечу нашим работникам. Главный резерв — это люди, их умение, опыт, непреклонная воля к трудовой победе.

Г. КОЗИН,

секретарь партбюро Барнаульской механизированной дистанции погрузочно-разгрузочных работ.

НАБИРАЕТ СИЛУ

Старожилы Бобровки всякой помнят свою ферму. Когда-то держали здесь свиней, потом было дойное стадо, его сменил откормочный молодняк. Даже в прошлом году, когда ферма уже специализировалась на выращивании племенных телок, здесь еще находилась часть откормочного скота. Нынче же остались одни телочки, которым предстоит обновлять дойное стадо во всех хозяйствах района.

Минувшей осенью на ферме реконструирован старый и построен новый двор. И в том, и в другом нагрузка на каждого скотника поднялась с 50 голов до 120—140. Ему только и остается, что накидать в дежник грубого корма, выпустить животных на время чистки помещения да подвезти концентраты.

В невыгодном положении оказались скотники того двора, где пока нет механизации и куда силос приходится возить на лошадях, грузить его вилами. Раздумывая над этим, начальник производственного участка Я. И. Боос решил использовать транспортер кормораздатчика. Ведь он грузит силос в кормушки, пусть так же насыпает и в сани. Так и появилось на ферме еще одно новшество, облегчающее труд.

Все это помогает племенной ферме идти в гору. Нынче колхозам и совхозам района планируется продать вдвое больше нетелей, чем в прошлом году.

Но резервы позволяют перешагнуть и этот рубеж. Сегодня на ферме уже 1.200 телочек. Если в прошлом году хозяйства района получили отсюда 176 нетелей, то нынче увезут более трехсот. Отзывы о продуктивных качествах животных, выращенных в колхозе «Россия», самые высокие.

С. ЧУХЛАНЦЕВ.

Тальменский район.

План перевыполнен

Ширится социалистическое соревнование за досрочное выполнение плана 1977 года, пятилетки и достойную встречу Великой Октябрьской социалистической революции на Алтайском заводе агрегатов. В него вовлекаются все новые коллективы и рабочие. Это помогло заводу успешно справиться с январским заданием.

План по выпуску валовой продукции выполнен на 105 процентов. Задание по реализации изделий и номенклатуре также выполнено. Своевременно завершен план по изготовлению товаров народного потребления и запасных частей к сельскохозяйственной технике. В январе труженики села получили от агрегатчиков сверхплановых запасных частей почти на десять тысяч рублей.

«ЧЕСТЬ И СЛАВА НАСТАВНИКУ, ЕСЛИ УЧЕНИК ПРЕВЗОШЕЛ ЕГО В МАСТЕРСТВЕ, ЗНАЧИТ, ДЕЛО ЖИЗНИ СВОЕЙ СУМЕЛ ПЕРЕДАТЬ В НАДЕЖНЫЕ РУКИ. И ОН ВПРАВЕ ГОРДИТЬСЯ ТЕМ, ЧТО ЕГО ВОСПИТАННИК СЕГОДНЯ УВЕРЕННО ЗАНЯЛ ВЕДУЩЕЕ МЕСТО СРЕДИ ПЕРЕДОВИКОВ СОЦИАЛИСТИЧЕСКОГО СОРЕВНОВАНИЯ В ЧЕСТЬ 60-ЛЕТИЯ ВЕЛИКОГО ОКТЯБРЯ».

(Из разговора с машинистом депо Барнаул В. Г. Шадриным).

РЯДОМ С НАСТАВНИКОМ

Долг коммуниста — быть впереди

ИЗ МНОГОЧИСЛЕННЫХ ОБЯЗАННОСТЕЙ известного на Алтайском отделении железной дороги барнаульского машиниста В. Г. Шадрина в депо особой строкой выделяют его шефство над молодыми локомотивщиками. Секретарь парткома предприятия Б. И. Хавронов так и сказал:

— Помочь подопечному справиться с заданием, сделать все, чтобы он в срок, а, может быть, и досрочно завершил личные обязательства, сдержал слово, — в этом видит долг воспитателя рабочей смены Владимир Григорьевич Шадрин.

Что и говорить, воспитание современного рабочего — процесс сложный. Индивидуальная работа с молодежью предполагает высокую культуру общения, терпение, такт, учет возрастных особенностей, умение показать пример, предоставить разумную самостоятельность. Все это требует от самого наставника постоянного повышения своих знаний, расширения кругозора.

Минувший год отмечен в трудовой биографии машиниста В. Г. Шадрина новыми достижениями в работе. В числе восьми лучших локомотивных бригад отделения дороги Владимир Григорьевич стал лауреатом премии имени династии железнодорожников Резниченко. Вместе со своим помощником Виталием Мирошниченко он добился экономии более четырех тонн дизельного топлива, на котором дополнительно проведено четыре пассажирских поезда. Бригада весь год работала без брака. Сам машинист, будучи нештатным инспектором по безопасности движения поездов, предотвратил семь случаев горения букс у встречных составов.

Неплохо начат и второй год десятой пятилетки.

— Главным в соревновании, посвященном 60-летию Великого Октября, мне видится высокое чувство ответственности за общее дело, — говорит Владимир Григорьевич. А настоящая ответственность, я думаю, приходит тогда, когда человек начинает жить не только своим рабочим днем и своим заработком, а интересами всего коллектива, и на первом плане у него общие цели.

Общие цели... Не потому ли В. Г. Шадрин не только ведет строгий счет рабочего времени своей локомотивной бригады, но и постоянно следит за показателями своих вчерашних воспитанников? Причем, следит не как сторонний наблюдатель, а как непосредственный участник общего с товарищами социалистического соревнования.

Без малого два десятилетия Владимир Григорьевич является бессменным профгрупоргом своей пассажирской колонны. Во многом благодаря его усилиям в коллективе продолжает развиваться движение за коммунистическое отношение к труду. Соревнование делает достоянием людей все лучшее, что рождает жизнь, обогащает их новым опытом. Сфера действия соревнования распространяется не только на процессы труда, оно оказывает влияние и на взаимоотношение людей, на всестороннее развитие личности, повышение культурно-технического уровня, политической и гражданской сознательности каждого рабочего. Для всех участников соревнования пассажирской колонны стала насущной потребностью учеба, активная общественная деятельность.

— В том, что наши машинисты и их помощники уже который год добиваются завидных показателей,— говорит машинист-инструктор пассажирской колонны П. Я. Горев, — большая заслуга Владимира Григорьевича Шадрина. Умеет он создавать и поддерживать среди локомотивных бригад деловую обстановку. Умеет прислушиваться к людям, опираться на их помощь. Человек чуткий и внимательный, он вместе с тем принципиален, требователен. Потому и пользуется уважением.

Право на признание В. Г. Шадрин заслужил еще более чем тридцатилетним стажем работы в депо, своим безупречным мастерством вождения поездов, экономией топлива.

Бывшие воспитанники Владимира Григорьевича — его главное наследие. Имя Шадрина с уважением произносят многие машинисты Рубцовского, Кулундинского депо, подменного и оборотного пунктов Леньки и Бийск. Сам ныне известный локомотивщик из Алтайского депо, Борис Васильевич Каликин так отзывается о своем бывшем наставнике:

— В свое время Владимир Григорьевич сам прошел школу признанных мастеров вождения паровозов П. С. Трушкина, А. И. Мишина, А. Ф. Боброва. Имена этих трех с благоговением называет даже нынешнее поколение алтайских машинистов. Стало быть, Шадрину было чему и у кого учиться. И очень символично, что мы, нынешние воспитанники-шадринцы, проносим эстафету, переданную нам его знаменитыми наставниками.

Сейчас в пассажирской колонне, где трудится В. Г. Шадрин, работает его бывший подшефный Александр Глушенко. С помощью своего наставника Александр сдал на права самостоятельного вождения локомотивов. Работая на грузовых поездах, продолжал самоучебу. Сейчас он—машинист второго класса, как и его учитель, водит пассажирские составы.

Готовятся к повышению квалификации шадринские воспитанники—машинист Геннадий Сибиряков, Александр Малютин и другие.

«Если ученик превзошел в совершенстве своего наставника, — вспоминаю слова В. Г. Шадрина,— значит, желаемый результат достигнут: дело жизни своей он сумел передать в надежные руки».

И. МЕТАЛЬНИКОВ.

г. Барнаул.

На снимке: машинист В. Г. Шадрин.

Фото А. Павлушкина.

За эффективность и качество

АВТОМОБИЛЬ НА СТРОЙКЕ

Рубцовская автобаза Алтайстройтранса ежедневно посылает на линию до ста двадцати автомобилей в первую смену, и три десятка — во вторую. Однако в последнее время с чьей-то легкой руки в тресте № 46 сделали вывод: автобаза наличными автомобилями не в состоянии обеспечить выполнение программы. Особенно, мол, не хватает спецмашин для перевозки крупных деталей и конструкций, а также самосвалов. Версия оказалась весьма удобной для оправдания собственных промахов. Даже цифру называют: для перевозки крупных деталей в автобазе не хватает, по крайней мере, десятка автомобилей с шестиметровыми прицепами.

— Это не соответствует действительности, — говорит директор автобазы И. Е. Ядыкин. — Таких машин мы имеем восемнадцать, и если их правильно использовать, то программу они обеспечат полностью.

Кто же прав?

...Ровно в половине девятого утра 2 февраля мы с водителем автомобиля ЗИЛ-130В В. А. Панюшкиным прибыли на территорию управления производственно - технологической комплектации — УПТК (к этому времени машина и была заказана).

— Под козловой кран, — скомандовала работница склада железобетонных изделий В. С. Христиансен. — Будете возить колонны на участок старшего прораба Козловского.

— Повезло сегодня! — воскликнул Василий Андреевич. — Редко так бывает: прибыл — и грузиться.

Прошла минута — и шофер приуныл: на пути к складу стояли груженые вагоны, пришлось сорок минут ждать, пока их уберут. Еще стояли три грузовика. Словом, первый рейс Панюшкину удалось закончить только к половине одиннадцатого. За эти два часа он мог бы свободно сделать два рейса и встать под погрузку на третий.

И так — всегда. То проезд загорожен, то крановщика и стропальщиков нет... Шофер Сергей Шеметков вчера на перевозке колонн с этого склада в прорабство Козловского всего два рейса сделал, это же смех! И простаивают также люди на строительных площадках...

Удивляет безответственность некоторых должностных лиц. Почему начальник железнодорожного цеха А. Я. Авраменко не наладит дело так, чтобы не загораживать подъезд к складу. В тот же день на стройплощадке дома № 9 во втором микрорайоне больше часа ждал, пока разгрузят железобетонные плиты, шофер спецмашины ЗИЛ-130В Н. И. Трушин. И подобных примеров множество. Это в какой-то мере уже дает ответ на вопрос, кто больше прав во взаимных претензиях: трест или автобаза.

Для подстраховки плохой организации труда на точках погрузки и разгрузки стройматериалов и деталей требуется, конечно, вдвое (а может быть, и втрое-впятеро) больше автомобилей, чем есть. Это про спецмашины. А самосвалы? Достаточно побывать возле бетонного завода, чтобы убедиться в том же самом. Здесь скапливается порой десять-пятнадцать машин, пока завод начнет выдавать бетон. А он больше стоит, чем работает...

Особенно же много простоев бывает по вине УПТК, где начальником Н. М. Зубанев, главным инженером Т. А. Дрянпочко.

У всех лиц, ответственных за снабжение строек, имеется недельно-суточный график, но из-за безответственности исполнителей и отсутствия спроса он превратился в пустую формальность.

Однако много неурядиц в работе УПТК и потому, что для переработки всего потока грузов не хватает фронтов разгрузки и погрузки: вместо 10,5 километра железнодорожных путей — 3,2; нет ни одного современного механизированного склада... В течение многих лет не отпускается на развитие производственной базы УПТК ни копейки. На это надо обратить Главалтайстрою особое внимание.

Но работать все-таки можно много эффективней и сейчас. Это же не удается по названным выше причинам. Несколько раз в тресте вводили метод поставки материалов по системе Супер. Однако он сегодня не действует вообще, хотя понравился шоферам, повышал ответственность снабженцев, мастеров и прорабов...

Крупный пробел инженерной службы треста — отсутствие четкого графика движения автомобилей. Какова обязанность автобазы? Полностью выполнить заявку треста на автомобили, обеспечить их надежность в эксплуатации. В то же время трест платит автобазе не за автомобиль, а за выполненную им работу. А простои, штрафы? Да их, штрафов, учитывается много меньше, чем следует: строители всячески стараются занизить или вовсе не фиксировать время простоя.

Немало автомобилей приходится посылать на барнаульские базы. И там днями ожидают шоферы погрузки. А такие поездки можно значительно сократить, если поставщики и базы будут выполнять соответствующие государственные установки — отправлять нетранзитные грузы по железной дороге. Десятки автомобилей со строительными материалами скапливаются у железнодорожных переездов. Потери здесь огромные, они во много раз больше стоимости виадука, который в Рубцовске собираются строить уже добрый десяток лет. Вот такая цепочка проблем. Впрочем, вполне разрешимых. Так доколе?

Н. МАРКОВ,
корр. «Алтайской правды».
г. Рубцовск.

ПТИЦЕФАБРИКА «Молодежная» из-за поворота возникает неожиданно. Ее стройные корпуса-птичники уютно обрамлены березовой рощей.

Меня в первую очередь интересует птичник под номером девять. Его еще называют экспериментальным, новым... Когда в канун XXV съезда строительство было завершено, испытывать новшество доверили самым беспокойным и настойчивым в своем деле мастерам птицеводства первого класса Ольге Владимировне Гавриленко и Николаю Евгеньевичу Сартакову.

Репортаж

ШАГ ЗА 100 МИЛЛИОНОВ!

Сартаков рассказывает:

— Когда монтаж начинался, меня спросили, согласен ли войти на это время в бригаду по механизации трудоемких процессов. Коль дело новое — в стороне не буду, — отвечаю. Тем более, что мне потом здесь и работать предстояло. Уже в ходе сборки убедил усилить вариант, установив клетки в два яруса. И от 17.000 несушек, как было прежде, Гавриленко и Сартаков шагнули сразу почти к полста тысячам.

В минувшем году из девятого птичника было отгружено 7 миллионов 188 тысяч яиц — почти вдвое больше, чем год назад в прежнем птичнике. Гавриленко вспоминает седьмую пятилетку, когда ей было присвоено звание Героя Социалистического Труда, и особенно 1962 год — год первого рекорда. «Впервые взяла тогда миллион яиц — но каким трудом! Вечером с ног валилась от усталости, детей передоверила свекрови, ни книг, ни телевизора не знала... Сейчас — совсем другое дело!».

...«Щелк!» — автоматика включила тепло. «Щелк!» — достаточно: температура на нужном уровне. Горят восемь зеленых глазков на двух пультах — идет сбор продукции. Сегодняшнее высокомеханизиро в а нное, а во многом и автоматизированное птицеводческое производство все больше выдвигает на первый план фигуру слесаря-оператора. Орден Октябрьской Революции, которым награжден недавно Н. Е. Сартаков за трудовой успех 1976 года,— веское тому подтверждение.

— Теперь в нашей бригаде стало восемь орденов, — с гордостью говорит бригадир Герой Социалистического Труда Алла Ивановна Силина. — Коллектив в 1976 году получил по 254 яйца в среднем от несушки — больше всех в крае. По валу обязательства перекрыли на 24 процента. В ответ на постановление Центрального Комитета партии о 60-й годовщине Октября бригада дает такое слово: к 7 ноября не только выполнить план двух лет пятилетки, но и дать дополнительно 3 миллиона яиц, а до конца года — 4 миллиона. План пятилетки в целом выполнить на 6 месяцев раньше срока.

Высокую цель поставили перед собой на второй год пятилетки Гавриленко с Сартаковым: сдать не меньше 7 миллионов яиц. И уже сейчас они говорят о задаче ближайших лет — удвоить эту цифру, предлагая взять на обслуживание второй такой же птичник. Кстати, идея эта нашла признание у специалистов фабрики, всесторонне исследована и подтверждена рассчетами. На 1978 год намечен ввод первых спаренных птичников, которые будут соединены транспортерами со складским хозяйством. Тогда еще больше возрастет мощь птицефабрики «Молодежная». Но и сегодня ее дела достойны восхищения — в этом году коллектив впервые выходит на 100-миллионный рубеж: решено произвести 104 миллиона яиц, из них 101 миллион продать государству.

А. АСТАПОВ,
корр. «Алтайской правды».

Первомайский район.

КРЕСТЬЯНСКИЙ ДВОР

«...Свертывание производства сельскохозяйственных продуктов в личных подсобных хозяйствах колхозников, рабочих и служащих... преждевременно. Личным хозяйствам надо уделять больше внимания, проявлять о них заботу». Так говорил Генеральный секретарь ЦК КПСС Л. И. Брежнев на октябрьском (1976 г.) Пленуме ЦК КПСС.

Алтай—сельский край. Большая часть его жителей приходится на сельскую местность. В их традициях всегда было иметь личное хозяйство. Оно являлось прекрасным подспорьем в экономике семьи, давало излишки продуктов на рынок. В 1957 году собственный крупный рогатый скот колхозников, рабочих, служащих составлял огромное стадо—свыше 440 тысяч голов. К концу 1974 года оно уменьшилось до 313 тысяч. А свиней к этому времени насчитывалось лишь 98 тысяч. Сейчас поголовье животных возросло, но в незначительных размерах. Из имеющихся подсобных хозяйств лишь в каждом втором есть корова.

Газета начинает разговор о проблемах увеличения производства сельскохозяйственных продуктов в личных подсобных хозяйствах. Приглашаем принять в нем участие колхозников, рабочих, руководителей хозяйств, служащих, всех желающих.

ПРОШЛЫМ ЛЕТОМ один мой хороший знакомый пригласил меня за город на свой мичуринский огород. Крохотный участок, но гнулись ветки яблонь под тяжестью плодов, будто были обсыпаны ягодами кусты малины, смородины, вишни, ожидался отличный урожай на огуречных и томатных грядках. Великолепное зрелище! Но, кроме красоты, просматривалась и еще одна деталь — каждый клочок земли разработан здесь с максимальной отдачей.

Пример этот не только затем, чтобы показать, как щедра наша земля, если к ней руки приложить. К сожалению, подобную ухоженность куда реже встретишь на сельском приусадебном участке. Объяснение здесь во всех случаях одинаковое: некогда. Действительно, на селе с весны до зимы — страда за страдой: сев, сенокос, уборка урожая. И все-таки аргумент о нехватке времени кажется не совсем убедительным. Снопов сейчас никто не вяжет, с литовкой тоже редко кого встретишь. Работают машины. Какой бы массовой страда ни была, участвуют в ней во многих случаях в основном механизаторы.

Дело, думается, в том, что приусадебный участок используется нерационально, не в полную силу. Хозяин даже при минимальном уходе снимает в достатке картофеля, овощей. Семье хватает. Но излишков нет.

В селах сейчас прижились и получили распространение смотры-конкурсы на лучший двор. Но депутатские комиссии обращают внимание лишь на эстетическую сторону — чистоту двора, зелень, цветы. Это хорошо. Но никто никогда не пытается заглянуть в огород — что там растет и каков урожай, дать, так сказать, экономическую оценку работы приусадебного участка. И поощрять, хотя бы морально, не принято, если даже выращен великолепный урожай. Тем более, что куда тогда девать излишки? Рубцовчанам проще — город рядом. А тем, кто живет в отдалении? Заготовка у населения, как, скажем, молока или мяса, не ведется, за исключением картофеля, да и то не везде. Ну, что за проблема, — скажет читатель. — Скормить корове или свинье — и делу конец. Та же картошка, например, может с успехом заменить в рационе животного комбикорм, зерно. Все это так, только...

КОЛИЧЕСТВО СКОТА В ЛИЧНОМ пользовании сейчас заметно сократилось. В чем тут дело? Может, условий нет?

— Условия есть, — говорит председатель Рубцовского райисполкома Г. Ф. Рыньдюк. — Пожелал труженик купить корову или телку — выбирай в колхозном стаде. Нет денег — предоставим кредит. В каждом хозяйстве предусмотрен фонд кормов для личного скота. Колхозникам и рабочим совхозов на заработанный рубль выдаются зерно, фураж. Но и это не все. Сейчас мы заключили договор на поставку цыплят с Егорьевским инкубатором. Кроме того, четыре хозяйства района будут выращивать поросят для продажи населению. Уже в следующем году мы полностью удовлетворим потребности населения.

Надо сказать, рубцовчане в этом направлении делают больше, чем кто-либо из соседей: положение обязывает — район пригородный. Но даже здесь наблюдается неодинаковый подход к проблеме. Например, в селе Веселоярское, кроме колхоза «Путь к коммунизму», расположены элеватор, щебеночный завод, подстанция. Но вот пожелает, скажем, работник элеватора обзавестись коровой и призадумается: где взять сено, солому? Об этом я и спросил у председателя колхоза. Он ответил коротко и ясно:

— А это не наше дело.

Ну, а как у других?

— В совхозе «Никольский» тем, кто имеет скот в личном пользовании, депутатская комиссия распределяет сенокосные участки в пойме Алея, — рассказывает председатель исполкома Безруковского сельского Совета Г. П. Лисицын.

— Даже если они и не рабочие совхоза?

— Это не имеет значения.

Здесь другой подход к делу.

В колхозе «Страна Советов» в прошлом году было продано населению 900 (!) поросят. Ясно, что ходоков за колхозным мясом в контору поубавилось. Свое теперь есть. Заслуживает внимания работа в этом направлении в Новороссийском сельском Совете и колхозе «Россия».

Как видим, «разногласица» еще есть. Но ведь не в этом корень проблемы. Возможности есть — нет желания обзаводиться хозяйством. Особенно у молодежи. Тем более, что легче сходить за мясом и молоком в магазин, тем более заработки позволяют. Но ведь не из города же в деревню везти молоко и мясо! Не такое уж сложное дело обзавестись коровой, птицей, поросенком. Хлопотно, конечно, но без труда, как известно, не вынешь рыбку из пруда.

НЕДАВНО МНЕ ПРИШЛОСЬ обедать у знакомого председателя колхоза. Радушный хозяин, угощая меня жареной рыбой, сказал:

— Извините, нету мяса. Ничего не держу.

Но, может быть, это единичный случай? Тем более, председатель в преклонном возрасте. Спросил у знакомого уже нам Г. П. Лисицына:

— Вы-то сами держите корову?

— Нет.

— А директор совхоза, секретарь парткома, зоотехник, агроном?

— Нет, нет, нет.

В данной ситуации личный пример необходим. Необходима и активная разъяснительная работа Советов, парткомов, руководителей хозяйств. Проблема многогранная, но реально разрешимая в самом ближайшем будущем.

В. УСТИНОВ,
корр. «Алтайской правды».

Партийная учеба

Аттестация пропагандистов

— Расскажите, пожалуйста, как вы осуществляете связь теории с жизнью, практикой коммунистического строительства?

Руководитель теоретического семинара, преподаватель средней школы В. С. Живаева, прежде чем отвечать, показывает членам комиссии рефераты, написанные ее слушателями: «Экономика СССР в десятой пятилетке», «Перспективы развития сельскохозяйственного производства в совхозе «Россия» и другие. Рефераты написаны со знанием дела, базируются на добром фактическом фундаменте, в них много живого материала. Тем временем В. С. Живаева подробно рассказывает о том, что все ее слушатели—активные общественники, многие ведут агитационную работу среди животноводов и механизаторов, помогают коллективу в его повседневной борьбе за выполнение заданий пятилетки.

Комиссия высоко аттестует В. С. Живаеву. Это — один из лучших пропагандистов в районе. Несколько лет она занималась с комсомольцами, награждена Почетной грамотой, теперь успешно работает в высшем звене партийной учебы.

Кытмановский райком партии с начала текущего года ведет аттестацию своих пропагандистов. Заседание комиссии и состоялось недавно в совхозе «Россия». Оно предварялось посещением всех занятий в школах и семинарах и разбором их, а завершилось личной беседой.

Вместе с В. С. Живаевой были аттестованы директор школы А. Г. Шатохин, агроном В. М. Белоусов — руководители школ основ марксизма-ленинизма, инженер Г. А. Вайрих — пропагандист сети комсомольского просвещения. Отдельным товарищам были сделаны замечания по личным творческим планам и в части работы с книгой. Материалы аттестации были обсуждены на заседании партийного комитета.

Б. КОНСТАНТИНОВ.

ВЕСЕННЕЙ НИВЕ КАЗАХСТАНА

ОДЕССА. (Корр. ТАСС Л. Новицкая). Новый сорт яровой твердой пшеницы «накат» вывели по заказу хлеборобов Казахстана специалисты Всесоюзного селекционно-генетического института. Сегодня крупная партия семян этого сорта, районированного в нынешнем году в Актюбинской области, отправлена для весеннего сева целинным колхозам и совхозам.

— Над созданием новинки ученые трудились несколько лет, — рассказал заведующий отделом селекции пшениц института, академик ВАСХНИЛ Герой Социалистического Труда Ф. Г. Кириченко. — На Кустанайской сельскохозяйственной опытной станции был создан опорный пункт, где мы испытывали будущий сорт в условиях казахстанской степи. В результате получена пшеница с высокими технологическими достоинствами, дающая 30 и более центнеров зерна с гектара. Она устойчива к полеганию и осыпанию, не боится вредителей и болезней.

«Накат» — не единственный сорт, выведенный селекционерами для полей Казахстана. На государственные сортоиспытания переданы еще два новых сорта яровой пшеницы: «отрада» селекции института и «лютесценс-180». Оба «новичка» урожайны, обладают зерном высокого качества.

Партийная учеба

Аттестация пропагандистов

— Расскажите, пожалуйста, как вы осуществляете связь теории с жизнью, практикой коммунистического строительства?

Руководитель теоретического семинара, преподаватель средней школы В. С. Живаева, прежде чем отвечать, показывает членам комиссии рефераты, написанные ее слушателями: «Экономика СССР в десятой пятилетке», «Перспективы развития сельскохозяйственного производства в совхозе «Россия» и другие. Рефераты написаны со знанием дела, базируются на добром фактическом фундаменте, в них много живого материала. Тем временем В. С. Живаева подробно рассказывает о том, что все ее слушатели—активные общественники, многие ведут агитационную работу среди животноводов и механизаторов, помогают коллективу в его повседневной борьбе за выполнение заданий пятилетки.

Комиссия высоко аттестует В. С. Живаеву. Это — один из лучших пропагандистов в районе. Несколько лет она занималась с комсомольцами, награждена Почетной грамотой, теперь успешно работает в высшем звене партийной учебы.

Кытмановский райком партии с начала текущего года ведет аттестацию своих пропагандистов. Заседание комиссии и состоялось недавно в совхозе «Россия». Оно предварялось посещением всех занятий в школах и семинарах и разбором их, а завершилось личной беседой.

Вместе с В. С. Живаевой были аттестованы директор школы А. Г. Шатохин, агроном В. М. Белоусов — руководители школ основ марксизма-ленинизма, инженер Г. А. Вайрих — пропагандист сети комсомольского просвещения. Отдельным товарищам были сделаны замечания по личным творческим планам и в части работы с книгой. Материалы аттестации были обсуждены на заседании партийного комитета.

Б. КОНСТАНТИНОВ.

По следам письма

КОНТАКТ?—НЕТ КОНТАКТА...

ЕСЛИ ВЕРИТЬ РОДИНСКИМ СТАРОЖИЛАМ, то их райцентр обгоняет все остальные населенные пункты края по количеству столбов на душу населения. В самом деле, столбов здесь столько, что остолбенеть можно. Потому что одних только высоковольтных линий в Родино шесть: линия Благовещенского управления электросетей (БУЭС) Алтайкоммунэнерго, совхоза «Дзержинский», Сельхозтехники, плодосовхоза «Ярославский», бездействующая, или, как здесь ее деликатно называют, «резервная» и, наконец, шестая — заброшенная всеми «старушка» с гнилыми опорами и ржавыми, оборванными проводами.

Все эти линии, за исключением последней, питаются от одного источника — районной трансформаторной подстанции Кулундинских электросетей Барнаулэнерго. Ну, а теперь, когда вслед за родинскими старожилами, нам стало ясно, куда разбегаются столбы, перейдем к сути вопроса. Вопрос, в общем-то, простой — почему, когда в Родино один электрик кричит «контакт!», другой его «не слышит»?

Пройдемте к анкерной опоре № 49, или, как здесь принято говорить, к столбу преткновения. На этом столбе крест-накрест протянулись высоковольтные провода. Одни принадлежат БУЭС Алтайкоммунэнерго. Другие — совхозу «Дзержинский». Когда в той или другой стороне райцентра гаснет свет, а в кабинете председателя райисполкома И. И. Тарана сходят с ума телефоны, к сорок девятому столбу съезжаются две команды электриков. Одну возглавляет мастер Родинского участка БУЭС В. Н. Скорик. Вторую — инженер-электрик совхоза «Дзержинский» Ю. В. Шандыба. После положенных в таких случаях энергичных приветствий начинается не менее пылкая дискуссия: «Кому лезть на столб?».

Из десяти совхозных электромонтеров ни один (кроме инженера-электрика) не имеет права допуска к линиям высокого напряжения. В отряде БУЭСовцев, наоборот, собрались одни профессионалы. За здорово живешь их на столб лезть не заставишь. Они привыкли мыслить расчетливо, действовать рентабельно.

БУЭС Алтайкоммунэнерго могло бы, конечно, помочь не только совхозу, но и всему райцентру, приняв на свой баланс все высоковольтные сети. «Но зачем,— думают БУЭСовцы, — возиться с совхозными линиями и продавать хозяйству электроэнергию по 1 копейке за 1 киловатт-час? Стоит ли? Мы можем иметь куда более выгодный вариант.

И добавляют конфиденциально и шепотом: «Остальное — до лампочки!».

Остальное — это сельскохозяйственные предприятия, которые располагаются в районных центрах. И как же дзержинцам не завидовать своим соседям — совхозу «Родинский», который находится от него всего в семи километрах и без всяких хлопот обслуживается Кулундинскими электросетями Барнаулэнерго. И по тому же льготному тарифу, заметьте!

За что же совхозу «Дзержинский» такая напасть? Почему он должен разрываться между двумя полюсами и при острой нехватке рабочих рук — доить коров и содержать 6,7 километра высоковольтных сетей, стричь овец и строить новые электролинии на тока и поливные участки, давать мясо и монтировать электрооборудование в кормоцехе, растить хлеб и выделять крупные средства на освещение улиц?

— Так какой же у нас совхоз, — восклицает его директор В. А. Блоха, — овцеводческий или электроводческий?

Однако товарищам из Алтайкоммунэнерго во главе с его управляющим В. П. Стрельцовым этот крик души «непонятен».

Кстати, на землях совхоза «Дзержинский» БУЭС Алтайкоммунэнерго самовольно начало строительство седьмой по счету высоковольтной линии.

А сколько сложностей создают взаимные расчеты за электроэнергию! Чтобы свести сальдо с бульдо, инженеру-электрику совхоза «Дзержинский» Ю. В. Шандыбе, например, ежемесячно приходится проделывать следующие операции: снимать телефонную трубку и обзванивать четырех представителей заинтересованных организаций, чтобы в их присутствии снять показания с шести электрических счетчиков. Потом запираться в кабинете и нудно вычитать: из показаний счетчика районной подстанции — показания счетчика хлебоприемного пункта, из этого остатка — показания Сельхозтехники, из этого остатка и таким же манером — показания БУЭСа, автотранспортного предприятия, плодосовхоза «Ярославский», аэропорта.

Вы думаете, это все? Потерпите! Теперь ему надо решить ту же самую задачку на другой половине райцентра, где командует электросетями БУЭС. И хорошо, если сальдо с бульдо сойдется. А если нет? Лыко да мочало — начинай сначала. Кому же нужна эта поштучно-столбовая арифметика?

Столбовая дорога электроснабжения лежит в направлении единства, а не ведомственности, общегосударственных интересов, а не сиюминутной выгоды. Краевое управление Алтайкоммунэнерго получило в прошлом году 626 тысяч рублей прибыли. Ну что ж, можно, как говорится, ему и поаплодировать. Но только почему-то не хочется. Отворачиваются коммунальщики от села, одному лишь совхозу «Дзержинский» принесли 10 тысяч рублей годового убытка. А сколько таких совхозов! Вот вам цена столба преткновения.

Чтобы положить конец подобной разобщенности, Министерство энергетики и электрификации СССР и Министерство коммунального хозяйства РСФСР решили 28 апреля 1975 года (приказ № 59/86) сосредоточить все электрические сети в городах и поселках в руках одной специализированной организации. В Родино такая организация есть. Это специализированный участок все того же БУЭСа Алтайкоммунэнерго. Однако переговоры в различных инстанциях о передаче всех родинских высоковольтных сетей этому участку до сих пор ни к чему не привели. Как говорится, нет контакта — и все тут! Видно, уж очень прочно товарищи из Алтайкоммунэнерго замкнули свою мысль на том, что селу продавать электроэнергию невыгодно. И будь это замыкание коротким, его бы можно было понять. Но ведь дебаты у сорок девятого столба длятся уже два года.

А зря! Ведь каждый киловатт-час, участвующий в производстве сельскохозяйственных продуктов, означает: больше этих продуктов, дешевле они обходятся, а значит, лучше мы с вами живем.

В. ТИТОВ,
спец. корр. «Алтайской правды».

Родино — Благовещенка — Барнаул.

Советский образ жизни

МУЖЕСТВО

Журналистские дороги привели меня недавно в далекий совхозный поселок Новая Тараба, который широко раскинулся среди холмов и березовых островков. В этом поселке и произошла встреча с человеком поразительной судьбы.

Есть мужество — взрыв, вулкан. Оно, как подвиг, что совершается в считанные минуты, на одном дыхании, порыве. И есть другое мужество. Оно длится годами, из месяца в месяц, изо дня в день. И кто взвесит, какое из них требует большей собранности, воли, сил, нравственного величия.

Так уж случилось, что Галя Мордвина с раннего детства оказалась прикованной к креслу. Ей не довелось побегать с подругами по школе, по улице. Учили ее дома, благо, мать Людмила Ивановна была преподавателем. Но главными учителями были книги... Научившись читать, Галя, по ее выражению, открыла для себя большой, притягательный мир. Из сельской библиотеки к ней зачастили книгоноши. Стал заполняться собственный книжный шкаф, другой...

Семья Мордвиных была большой. Кроме Гали, у Людмилы Ивановны и Захара Афанасьевича, бывшего фронтовика, затем школьного завхоза, росли еще пятеро детей. Сейчас-то они разъехались. Кто учительствует, как мать, кто пошел по медицинской части. Но когда все учились в школе, даже в старших классах, то не было у них лучшего помощника и консультанта, чем Галя. К ней и бежали со всеми трудностями.

Внутренняя борьба — самая тяжелая. С одной стороны, угнетало сознание беспомощности. И даже не беспомощности, а своей непригодности, если можно так сказать. Хотелось жить активно, быть хоть чем-то полезной людям. Мать, чуткая душа, понимала это. И всегда, надо или не надо, старалась обращаться к дочери: «Галя, а как вот это...» Но Галине требовалось другое, по-настоящему серьезное и большое дело, которое бы заставило ее поверить в себя, в свою нужность.

Помог случай. В доме Мордвиных двери были всегда открыты. Приходили запросто молодежь, пожилые люди. Галя быстро находила общий язык со всеми. Это, надо сказать, редкий дар. Шестилетний говорил с ней, как с ровней. Пятидесятилетний — тоже. Она жадно расспрашивала о селе, делах в совхозе, вызнавала разные новости. И так получилось, что знала обо всем в округе лучше, чем кто-либо. Галина обращала взгляд и далеко за село, ведь к ее услугам были и газеты, и радио, и телевизор. А узнав что-то интересное, заслуживающее внимания, уже не могла держать это в себе, спешила поделиться. И люди уже, нет-нет, да специально стали обращаться: «Галя, ты не объяснишь вот такой вопрос?».

Однажды пришла к Мордвиным молодая работница детского сада Клавдия Кузнецова. В жизни ее было большое горе. Маленькой девочкой в 1948 году (кстати, когда Галя только родилась) она потерялась и воспитывалась, не зная родителей, в детском доме. Потом вышла замуж, завела собственную семью и с ней в конце шестидесятых годов приехала на Алтай, в Новую Тарабу. И все было бы хорошо, если бы постоянно не угнетала мысль: у всех людей хоть какая-то родня есть, а у нее — никого.

Своей печалью Клавдия поделилась и с Галиной. Та и раньше слышала мельком ее историю, но тут, при встрече, да еще увидев в глазах собеседницы слезы, Галина близко к сердцу приняла чужую беду. Кузнецовой она ничего не сказала, но записала для себя скупые данные, которыми та располагала.

Уже на другой день авиапочта унесла письмо на «Маяк» — Агнии Барто, которая, Галя знала, помогла десяткам людей найти друг друга, обрести семьи. Однако вскоре пришел ответ, что «Маяк» разыскивает только детей, потерявшихся в годы войны.

Но тем сильнее разгорелось у Гали желание во что бы то ни стало помочь молодой женщине. Это было для нее как бы пробным камнем собственных сил, возможностей. Галина вспомнила, что Кузнецова говорила ей что-то о реке Дон, как будто слышала она это слово в раннем детстве. Пошли письма в Воронежскую область, в Ростов-на-Дону, а заодно и в Краснодарский, Ставропольский края, — рядом ведь.

Долго продолжалась переписка. Как говорится, скоро только сказка сказывается. Наконец — небольшая зацепка. Вроде, нашлись в Краснодарском крае («Правильно все же сделала, что написала туда!») люди, у которых терялась маленькая девочка. Но... отца звать Ефрем, а у Кузнецовой отчество Ивановна. Снова письма. И вот из детского дома ответ: отчество дали там.

Теперь появилась некоторая уверенность. В Краснодар пошло подробное письмо с приметами пропавшей девочки. И оттуда телеграмма: «Наша!».

Кузнецова и плакала, и смеялась, собираясь в дорогу. Не меньше волновалась Галина. Но сомнения рассеялись, когда уже от самой Кузнецовой пришла депеша: нашлись и отец, и мать, и братья, и сестры! Сейчас все Кузнецовы живут вместе, но оттуда, из Краснодара, идут и идут который год в Новую Тарабу письма: «Нашей дорогой Галочке...».

Об этом случае в селе стало широко известно. Кто-то еще обратился: «Галя, у тебя рука легкая!». Люди стали приходить просто посоветоваться, душу отвести. Жизнь наполнялась содержанием. Однако главное было еще впереди.

Больше к Мордвиным ходили школьники. Подруг и товарищей у братьев и сестер Галины было много. Но вот родные стали замечать, что центр внимания в доме смещается. Не успеют ребята придти, раздеться, как уже вокруг Галиного кресла образуется тесный кружок, оттуда слышатся смех, веселые возгласы.

Галина увлекалась и занималась многим. Она как бы пробовала себя, примеряла к разным сторонам жизни. Научилась неплохо рисовать. Подружилась с рифмой. Ее природному уму нужен был порой небольшой толчок, чтобы освоить какое-то новое занятие, овладеть чем-то. Ко всему этому, голова ее была всегда полна фантазии, выдумки. Это-то и притягивало, привораживало ребят. Не один из них, послушав ее красочные рассказы о книгах, о героях прочитанных повестей, с ходу мчался в сельскую библиотеку. Потом, и это получилось совершенно естественно, само собой, Галя стала как бы нештатным членом многих редколлегий классных и школьных стенгазет. Вместе с ребятами она оформляла их, рисовала карикатуры, сочиняла стихи. Ну, а уж что говорить о подготовке к какому-либо празднику или просто школьному вечеру. Тут без Галиных выдумок никак не обходилось.

Учителя быстро заметили растущее влияние Гали Мордвиной на ребят и рады были такому помощнику. Директор школы А. Г. Шатохин, старый педагог, отличник народного просвещения, при нашей встрече привел интересный факт: «Иногда, понимаете, достаточно сказать кому-либо из ребят, что Галя огорчится, если узнает о его поступке, то почти моментально следует раскаяние».

Так школа прочно вошла в ее жизнь, стала тем главным, к которому она стремилась. Но еще задолго до этого был день, который Галина запомнила навсегда. В дом Мордвиных пришло столько ребят, что, казалось, стены не выдержат. В тот день Галю приняли в комсомол и торжественно вручили комсомольский билет. Когда ребята ушли, она чуть ли не впервые заплакала. Это были слезы радости. Выходит, ее признали, она нужна!

Как-то, лет пять назад, на глаза Галине попался журнал «Филателия». Показалось интересно. Разыскала еще литературу. Потом кто-то из райкома комсомола заметил: «Галя, ты бы организовала кружок филателистов!» Она задумалась. А что, в самом деле? Поговорила с ребятами, Оказалось, многие собирают марки, но просто так, без всякой системы. Они с восторгом встретили идею создания КЮФа — клуба юных филателистов.

Как и всегда, Галина взялась за дело основательно и с размахом, Она установила связь с краевым обществом филателистов, с Москвой. В село стали приходить необходимые книги, пособия, советы.

Ребята увлеклись новым занятием не на шутку и готовы, кажется, были все свободное время проводить у Мордвиновых. Еще бы! С помощью своей наставницы они заглянули за эти маленькие цветные квадратики и столько увидели... Вот марка, на которой изображен В. И. Ленин во время выступления на Третьем съезде РКСМ. А о чем он говорил? К чему призывал юношей и девушек в далеком двадцатом году? И вообще, как жили в ту пору комсомольцы? Глядишь, целый вечер, а то и не один, проходит в интереснейшей беседе.

Свою первую коллективную коллекцию ребята и посвятили Ильичу, назвав ее «Про Ленина рассказ». Затем эту экспозицию, на десятках листов, послали в Барнаул на краевую филателистическую выставку. И — неожиданная радость: третье место и бронзовая медаль! Спустя время эта же коллекция, значительно, до 48 листов, расширенная, поехала в далекое путешествие, в город Ереван, на Всесоюзную юношескую выставку. Оттуда она вернулась тоже с дипломом и бронзовой медалью. Газета «Комсомольская правда» писала: «Отыскать на карте Алтайского края село Новая Тараба — почти невозможно. Однако именно оттуда несколько лет назад стали приходить в правление Всесоюзного общества филателистов письма. Потому что Галина Мордвина собрала ребят и стала держать с ними совет, как начать собирать не «марки от конвертов», а «филателистический материал...».

Появились в школе, и снова с легкой руки Галины, филомелисты. Есть уже и их работы — «В камне и бронзе запечатленные» и «Прометеи войны». Очень интересные коллекции. Неизвестно, какими путями, но Галя познакомилась с доброй душой со спичечной фабрики, и оттуда в Новую Тарабу регулярно поступают этикетки.

— На людей мне везет! — говорит Галя.

Мы беседуем долго. В доме Мордвиных уютно, по-душевному тепло, и кажется, что ты давно знаком и с Людмилой Ивановной, и с Захаром Афанасьевичем, а особенно с этой девушкой с голубыми глазами, что сидит напротив в кресле, в окружении книжных шкафов, рабочих столиков.

Я смотрю на нее и думаю о многом. Мужество необходимо не только в окопах. Высокая сила духа порой не менее нужна и в обычные дни. Но получается так, что один человек воспитывает в себе эту силу духа, другой же безвольно опускает руки и нередко делает свое страдание как бы укором для других.

Галина Мордвина не только обрела себя в жизни, но нашла такое творческое начало, которое обогащает и других. Крепкими нитями она связана с людьми, обществом.

...Куда-то на минуту вышла Людмила Ивановна и вернулась со свежей почтой: журналы «Наука и жизнь», «Наш современник», газеты «Комсомольская правда», «Алтайская правда». И толстая пачка писем. Галя радостно ахает и начинает разбирать почту. А в дверях уж ребята — наверное, кончилась вторая смена.

Б. РОЖДЕСТВЕНСКИЙ,
корр. «Алтайской правды».
Кытмановский район.

ДОМ НА ОРБИТЕ

Пять с половиной месяцев назад Борис Волынов и Виталий Жолобов, покидая станцию «Салют-5» после 48 суток работы в космосе, передали на Землю: «Гасим огни и прощаемся с нашим уютным орбитальным домом». 9 февраля в 8 часов 46 минут дом на «улице орбитальной» снова засиял своими иллюминаторами — приступила к работе вторая экспедиция на борту «Салюта-5». Сразу после новоселья в пресс-клубе Центра управления полетом мы встретились с теми, кто конструировал этот дом, создавал сложные системы орбитальной научной лаборатории.

Все эти месяцы станция была необитаема, но не безжизненна. Кроме сеансов связи, во время которых велся опрос всех систем станции, на борту по командам с Земли продолжались научные эксперименты. Так, например, 3 октября и 13 января проводились исследования инфракрасного излучения подстилающей земной поверхности. В этой работе участвовали ученые Физического института Академии наук СССР. В ноябре и декабре включались астрофизические приборы станции, выполнившие эксперименты (назовем их условно) «Луна» и «Галактика». Информация об этих сеансах поступала на Землю по каналам телеметрии. Проводились также некоторые технические эксперименты по отработке бортовых систем. Научные объективы станции были направлены и на Землю — проводилось фотографирование различных районов страны в интересах народного хозяйства.

Итак, первый рабочий день экипажа на станции начался. Космонавты перенесли на борт багаж, который они привезли в корабле, — научное оборудование, приборы, бортовую документацию. Внимательно осмотрели все отсеки научной лаборатории, сняли показания приборов. Их первый отчет об осмотре станции вызвал у специалистов удовлетворение. На борту порядок, температура комнатная, дышится легко. Запасы воды в норме. Можно приступать к работе.

Однако главные заботы сейчас, как сообщили специалисты, заключаются в расконсервации научного оборудования. Приборы и пульты управления станции надо привести в рабочее состояние с тем, чтобы все исследовательские цехи «Салют-5» снова заработали полным ходом.

Совершим короткую экскурсию по отсекам станции. Напомнил о том, как устроен дом на орбите, наш гид — летчик-космонавт СССР Ю. П. Артюхин. Он жил в орбитальном доме вместе с Павлом Поповичем в течение двух недель, а сейчас возглавляет в Центре управления группу связи с экипажем.

— Представьте себе современную московскую квартиру, — сказал он. — Это и будет тот рабочий объем дома, в котором начали трудиться Виктор Горбатко и Юрий Глазков. Стоя в него входить не рекомендуется — лучше воспользоваться благами невесомости и вплыть в дом горизонтально.

Начнем с бытовой части квартиры, так называемого бытового отсека. Особых новостей здесь нет. Космический быт на орбитальных станциях уже давно отлажен. Сейчас температура на борту 21 градус, влажность такая же, как в подмосковном лесу. Света в комнате достаточно. Его так много, что космонавты закрывают иллюминаторы с помощью фильтров. Что касается воды, то запасов ее достаточно — здесь работает система «Прибой», регенерирующая питьевую воду из влаги, накопившейся внутри помещений.

Как и во всяком доме, в бытовом отсеке стоит обеденный стол. Это — и кухня с подогревателями, и место для хранения провианта, и место для отдыха. Два жестких дивана (мягкие в условиях невесомости не нужны) — это спальные места космонавтов.

Еще один комбайн (это слово очень популярно в космическом доме) представляет собой небольшую информационную систему, которая, по желанию космонавтов, может выбрать в минуту отдыха экипажа из своей памяти их любимый диапозитив, проиграть мелодию.

Мягкий свет излучают стены рабочего кабинета космонавтов — второй комнаты орбитальной квартиры. Он обит голубой негорючей тканью. Эти космические обои не только хорошо моются, но и совершенно не принимают пыли — они обработаны электростатическими препаратами.

А теперь можете встать ногами вниз, если это вам удастся, продолжает наш гид. Как это ни странно звучит в условиях невесомости, но на станции есть верх и низ, потолок и пол. «Салют-5» сориентирован на Землю своим «полом». Это создает космонавтам дополнительный психологический комфорт.

И, наконец, главный отсек станции — приборный, где В. Горбатко и Ю. Глазков проводят сейчас большую часть своего рабочего времени.

Хозяева дома, по которому мы совершили экскурсию, расчехляют в эти минуты научные установки и приборы. Экипаж подробно сообщает на Землю о ходе расконсервации станции. Одна за другой вступают в строй бортовые научные и технологические лаборатории. «Салют-5» продолжает полет.

Н. ЖЕЛЕЗНОВ,
спец. корр. ТАСС.
Центр управления полетом.

«АГИТАТОР» № 4

Вышел в свет очередной, четвертый номер журнала ЦК КПСС «Агитатор». Он открывается комментарием к сообщению ЦСУ СССР об итогах выполнения Государственного плана развития народного хозяйства СССР в 1976 году и передовой статьей «Соревнование — школа воспитания».

Под рубрикой «К 60-летию Октября» публикуются статья первого секретаря ЦК КП Литвы П. Гришкявичуса «В семье единой, братской», очерк лауреата Ленинской премии Э. Межелайтиса «Поэзия труда» и другие материалы. О том, как готовится встретить славную годовщину советская молодежь, рассказывается в статье Б. Иванова «Молодежь — к юбилею Октября».

В разделе «Практика. Опыт. Инициатива» напечатаны материалы о содержании, формах и методах устной политической агитации. Это статьи — секретаря Курского обкома КПСС В. Шарова «Действенные формы», секретаря парткома колхоза «Украина» Полтавской области И. Кишкаря «Агитатор у животноводов», сверловщицы Шадринского автоагрегатного завода делегата XXV съезда КПСС агитатора А. Лисьих «Старшие заботятся о молодых», корреспондента из Красноярского края на атеистические темы «С любовью к людям».

Для проведения бесед журнал публикует ряд материалов и методических разработок на актуальные темы «Умеешь сам — научи товарища», «Весенняя тактика хлебороба», «По единому наряду», «Материализация разрядки».

Публикуется также рассказ о Герое Социалистического Труда ленинградском механизаторе Л. М. Картаузове, статья к 90-летию со дня рождения В. И. Чапаева.

Посвящается Великому Октябрю

БЕРЛИН. Здесь состоялось двухдневное заседание Центрального правления Общества германо-советской дружбы, посвященное подготовке к 60-летию Великого Октября. Его участники единодушно решили отметить славную годовщину еще более активной работой, направленной на дальнейшее сближение стран социалистического содружества и упрочение германо-советской дружбы.

(ТАСС).

ХРОНИКА · СОБЫТИЯ · ОТКЛИКИ · ЗА РУБЕЖОМ

С каждым днем все большее число производственных коллективов Народной Республики Болгарии становятся на ударную трудовую вахту в честь 60-летия Великого Октября.

Выполнить задания второго года пятилетки к 7 ноября — такое обязательство уже взяли передовики многих промышленных предприятий Софии.

На снимке: в цехе Софийского завода электромоторов имени В. Коларова идет сборка генератора, предназначенного для ГЭС «Спанчево». Эта бригада сборщиков вместе со своим руководителем Ангелом Григоровым идет в первых рядах социалистического соревнования.

Фото БТА—ТАСС.

ДЛЯ РАССЛЕДОВАНИЯ ФАКТОВ АГРЕССИИ

НЬЮ-ЙОРК. (ТАСС). Совет Безопасности ООН создал специальную миссию для тщательного расследования фактов, связанных с вооруженной империалистической агрессией против Народной Республики Бенин, предпринятой 16 января с. г. В ее состав вошли представители трех стран — непостоянных членов Совета Безопасности — Индии, Ливийской Арабской Республики и Панамы. Руководителем миссии назначен постоянный представитель Панамы при ООН Х. Ильюэска.

В ближайшие дни члены миссии отбывают на место событий в город Котону (Бенин), который подвергся вооруженному нападению со стороны империалистических наемников. К концу февраля они представят доклад Совету Безопасности.

Как известно, Совет Безопасности на днях решительно осудил агрессивные действия против Народной Республики Бенин и потребовал уважать политическую независимость и территориальную целостность этого суверенного африканского государства.

НОТА ПРОТЕСТА

ВЬЕНТЬЯН. (ТАСС). В связи с вооруженной провокацией, совершенной таиландской военщиной 9 февраля, когда ряд кварталов Вьентьяна подвергся минометно-пулеметному обстрелу с территории Таиланда, министерство иностранных дел Лаосской Народно-Демократической Республики направило ноту протеста правительству Таиланда.

Действия таиландских властей, отмечается в ноте, представляют умышленное и грубое нарушение суверенитета и территориальной целостности ЛНДР, которая всегда уважала суверенитет Таиланда и всеми мерами стремилась поддерживать и развивать с ним отношения дружбы и добрососедства.

Указанная провокация — часть многочисленных враждебных действий со стороны таиландских властей, выражающихся не только в систематическом провоцировании пограничных конфликтов, но и в оказании поддержки и помощи лаосским реакционерам, использующим территорию Таиланда как базу для осуществления актов саботажа и диверсий против Лаоса.

ВЫСТУПЛЕНИЕ Э. БЕРЛИНГУЭРА

РИМ. (ТАСС). Сложившаяся в настоящий момент экономическая и политическая ситуация в Италии со всей очевидностью показывает необходимость того, чтобы во главе страны находилось новое руководство, сформированное на основе сотрудничества всех демократических сил. Конечно, в этом руководстве не может не участвовать Коммунистическая партия, являющаяся выразителем интересов широких слоев населения Италии, заявил Генеральный секретарь ИКП Э. Берлингуэр в ходе пресс-конференции для местных журналистов.

Он остановился на последних экономических мерах итальянского правительства и дал оценку деятельности правящей христианско-демократической партии. ХДП не имеет, как это было раньше, абсолютного большинства в парламенте, отметил Э. Берлингуэр. Поэтому однопартийное правительство должно считаться с тем, что в Италии есть силы, которые дают ему возможность действовать и даже определяют вопрос самого существования правительства.

Коммунисты не могут поддержать последние экономические меры правительства в том виде, в каком они были приняты, подчеркнул Э. Берлингуэр. ИКП намерена вести в парламенте борьбу за изменение этих мер.

Итальянская Коммунистическая партия постоянно обновляет свою политическую линию в зависимости от изменения обстановки в стране.

Остановившись на проблемах международного коммунистического движения, Э. Берлингуэр заявил, что Великая Октябрьская социалистическая революция всегда остается для ИКП решающим событием этого века. Необходимо подчеркнуть, сказал он, что социализм строится не на абстрактной основе, а на конкретной базе, которая существовала и существует в социалистических странах.

После смены караула в Белом доме

Переходный период после смены администрации в Белом доме закончился. Черта под ним официально была подведена вечером 3 февраля, когда новый президент США Дж. Картер выступил по американскому телевидению с «беседой у камелька».

Собственно говоря, на беседу это мало походило. Новый хозяин Белого дома зачитал заранее подготовленную речь, в которой изложил основные положения политики своей администрации, главным образом, по внутренним вопросам. Правда, он действительно сидел в кресле у камина в библиотеке Белого дома, и в нем пылали настоящие поленья. И одет был президент по-домашнему — в светло-бежевом свитере и голубой рубашке. Это, очевидно, должно было еще раз подчеркнуть, что с приходом к власти новой администрации дела в Вашингтоне будут вестись по-иному.

Но главным в «беседе у камелька» было, конечно, другое — всем очевидная попытка возродить традицию «радиодокладов нации», с которыми регулярно выступал в свое время президент Франклин Д. Рузвельт. Американская печать в связи с этим напомнила, что первый такой доклад был сделан Рузвельтом тоже через две недели после прихода к власти и был вызван чрезвычайно тяжелым экономическим положением страны.

Американские газеты вспоминают сейчас жуткие подробности тяжелейшего экономического кризиса, потрясшего тогда мир капитала, совсем не от хорошей жизни. Да и президент Картер взялся за возрождение давно забытых рузвельтовских традиций отнюдь не из любви к историческим экскурсам. Как и сорок с лишним лет тому назад, американскому капитализму грозят тяжкие испытания, и это побуждает власть имущих искать новые подходы к решению застарелых проблем.

Это вынужден был признать и сам президент в «беседе у камелька». «Я вступил на свой пост две недели тому назад,— заявил он, — в разгар тяжелейшего экономического спада за последние сорок лет. Согласно последним статистическим данным, свыше семи с половиной миллионов человек не могут найти никакой работы. Из-за высокого уровня безработицы и простаивающих заводов американская семья теряет в среднем 1.800 долларов в год, а дефицит государственного бюджета возрастает на миллиарды долларов».

За две недели пребывания у власти новой администрации положение не только не улучшилось, но стало еще более тяжелым. К тем бедам, о которых говорил президент, добавился очередной приступ топливного кризиса.

В связи с возникшими в стране чрезвычайными обстоятельствами президент Картер вошел в конгресс с экстренным законопроектом по проблемам энергетики, который в рекордно короткий срок был одобрен законодателями и уже подписан президентом. Вступивший в действие закон предусматривает ряд половинчатых мер в целях смягчения наиболее тяжких последствий топливного кризиса. Главная из них — это льгота монополиям. Газопромышленникам временно разрешено поставлять газ по ценам выше регулируемых федеральным законодательством. По подсчетам специалистов, расходы потребителей газа в результате этого возрастут на 8,4 миллиарда долларов.

Широкие массы американских трудящихся все настойчивее требуют от правительства принятия настоящих, а не половинчатых мер для преодоления «тяжелейшего экономического спада за истекшие сорок лет». Все больше американцев приходит к выводу о том, что этого нельзя добиться без значительного ослабления бремени вооружений.

В «беседе у камелька» президент вновь подтвердил, что он «будет стремиться улучшить отношения с Советским Союзом, обеспечивая безопасность и добиваясь уменьшения риска конфликта». Такого рода заявления представителей новой вашингтонской администрации встречены положительно большинством американцев. Вместе с тем стало еще более очевидным, что американская реакция не сложила оружия и пытается помешать дальнейшему ослаблению международной напряженности.

Но как бы ни неистовствовала американская реакция, в борьбу за более трезвый курс политики США включаются все новые силы. Среди них, как отмечает газета американских коммунистов «Дейли уорлд», немало представителей и американского господствующего класса, которые «реалистически мыслят и сознают, что погоня за военным превосходством — это погоня за миражом».

Г. ШИШКИН.
(Корр. ТАСС).
Нью-Йорк.

«СЕЛЬСКАЯ НОВЬ» № 2

Очередной, февральский, номер массового научно-популярного журнала открывается большой подборкой материалов, посвященных предстоящим XVI съезду профсоюзов СССР и X съезду профсоюза рабочих и служащих сельского хозяйства и заготовок. В фоторепортаже «Дюжина дюжин забот» рассказывается о работе профкома колхоза «Панфиловский» Волгоградской области. В номере выступают делегаты съезда профсоюза работников сельского хозяйства — механизатор совхоза «Безымянский» Саратовской области Г. Мещеряков, маляр-штукатур ПМК-204 объединения «Брянсколхозстрой» З. Быков, директор Коминтерновской птицефабрики Одесской области Ф. Вирич.

В фоторепортаже, озаглавленном «Победа всех и каждого», журнал рассказывает об успехах инициаторов соревнования за эффективность и качество труда — работников сельского хозяйства Рязанского района Рязанской области. Руководители и слушатели школ коммунистического труда Щекинского райобъединения Сельхозтехника Тульской области делятся опытом организации учебы.

О связях с деревней артистов, писателей, художников, композиторов рассказывается в статье «Без скидок на «глубинку». Ее автор — народный артист СССР, лауреат Ленинской премии, председатель Центральной комиссии по культурно - шефской работе на селе Михаил Ульянов.

Писатель Александр Иванченко выступает в «Сельской новь» с очерком, посвященным замечательным делам комбайнера совхоза «Путиловский» Алтайского края, Героя Социалистического Труда Ильи Александровича Максименко. А писатель Иван Акулов публикует рассказ «Чужой жребий».

В номере много материалов научного характера. Кандидат сельскохозяйственных наук, и. о. генерального директора научно-производственного объединения «Днестр» В. Кивер рассказывает об опыте работы этого объединения в Молдавии, а директор ВНИИ кибернетики МСХ СССР доктор экономических наук В. Милосердов делится мыслями о перспективах внедрения АСУ и ЭВМ в сельскохозяйственное производство.

Заведующий отделом Корюковского РК КП Украины (Черниговская область) Г. Скороходов продолжает разговор о судьбах районных центров. Эта тема журналом ведется в порядке дискуссии. В вышедшем номере заканчивается публикация проблемного очерка ярославского журналиста Владимира Мельникова «Сюрпризы торфяных подземелий». В очерке журналиста Андрея Вятского «Солдаты возвращаются домой» рассказывается о заботе колхоза «Дружба» Куйбышевской области о ребятах, демобилизовавшихся из армии.

В разделе «Семья, дом и хозяйство» специалисты дают советы по воспитанию детей, ведению приусадебного участка. По просьбе читателей журнал продолжает публиковать советы инженера-испытателя В. Егорова сельским автолюбителям.

В номере много разнообразной информации. Он богато иллюстрирован.

ПАНОРАМА АЛТАЯ

ЗНАК КАЧЕСТВА — СЫРУ И МАСЛУ

В 1976 году Алтайским объединением молочной промышленности выпускалось со Знаком качества только четыре изделия.

На днях Госстандарт СССР выдал свидетельство о присвоении государственного Знака качества еще шести изделиям — сыру «Советский», вырабатываемому на Карагужинском и Солоновском сыроводах, и маслу «Любительское» Поспелихинского, Троицкого, Бийского, Смоленского маслосыродаводов.

Выпуск молочной продукции высшей категории качества в текущем году будет увеличен по сравнению с прошлым годом более чем в три раза, будет выработано 1.700 тонн масла и 350 тонн сыра «Советский» со Знаком качества.

А. ШВЕЦОВА,
заведующая краевой молочной лабораторией.

«СЕМЬЯ ШУКШИНА»

Президиум Академии художеств СССР впервые в этом году наградил дипломами за лучшие произведения изобразительного искусства сорок молодых художников.

Молодой московский живописец Елена Романова удостоена награды за картину «Семья Шукшина». Это полотно с огромным успехом экспонировалось на крупнейших республиканских и всесоюзных выставках последнего времени и неизменно получало самую высокую оценку и специалистов, и общественности.

Только что издательство «Советский художник» выпустило в серии «Новые имена» альбом цветных репродукций Елены Романовой, в котором воспроизведена и картина «Семья Шукшина».

Т. АНДРЕЕВА.

ТУРНИР ФИНИШИРУЕТ

Мини-футбол

ТАБЛО ТУРНИРА:

САМЫЕ МЕТКИЕ:

После 3-х туров по 6 мячей забили Никонов и Еркович (оба — «Чкаловец»), по 4 мяча — В. Нагих, В. Волынкин («Динамо»), О. Романцев («Автомобилист»).

ТУРНИРНАЯ ТАБЛИЦА ПОСЛЕ ТРЕХ ТУРОВ

	В	Н	П	Р.М	О
«Динамо» (Б)	3	—	—	22:10	6
«Автомобилист» (К)	3	—	—	18:11	6
«Чкаловец» (Н)	2	—	1	22:12	4
Сб. молодежная	1	—	2	13:20	2
СКА (Н)	—	—	3	11:16	0
«Иртыш» (О)	—	—	3	8:25	0

Прошло три тура игр по мини-футболу на приз Барнаульского Дворца зрелищ и спорта. Обилие голов служит подтверждением, что футболисты приспособились к необычным условиям. Они все чаще используют борта, сетку над воротами для добивания отскочившего мяча. Игры проходят в упорной борьбе от начала до конца, независимо от того, какой результат показывает световое табло. После дня отдыха команды продолжили турнир. Первыми вышли на площадку земляки — две новосибирские команды. В первом тайме инициативой больше владел «Чкаловец», который и провел четыре мяча в ворота СКА. В действиях армейцев чувствовалась какая-то вялость. Но стоило им прибавить в движении во второй половине встречи, как результат стал меняться. Инициатива перешла на сторону СКА. Был момент, когда разница в счете стала минимальной, но... Окончательный результат — 7:5 в пользу «Чкаловца».

После этой игры встречались красноярский «Автомобилист» и сборная молодежная. Самые юные участники турнира уже доказали, что с ними надо считаться. Достаточно вспомнить их победу над омским «Иртышом» в первом туре.

Матч с «Автомобилистом» они начали с большим подъемом, могли первыми открыть счет, но мяч после удара С. Квасова попал в штангу. Затем наступило равновесие, и опытный игрок красноярцев Ю. Сипкин, обыграв защитников и вратаря О. Свита, забил гол. Игра стала жесткой, порой грубой. На скамье штрафников все чаще стали появляться игроки «Автомобилиста», в один из моментов их было даже двое, но реализовать численное преимущество молодежь не сумела. А когда команды опять стали играть в равных составах, капитан гостей О. Романцев забил свой четвертый мяч на турнире. В конце первого тайма В. Фомин с подачи М. Путинцева отквитал один гол. Однако большего сделать наши земляки не смогли, да и большой опыт игроков «Автомобилиста» сыграл немаловажную роль: «Автомобилист», в трудной борьбе переиграл молодежную команду со счетом 5:1.

Вечером встречались старые знакомые — омский «Иртыш» и «Динамо». С первых минут стало ясно, что омичи больше забот проявляют о защите, чем о нападении. Они предпочитали медленный розыгрыш мяча, излишне не рисковали. Все это сковывало действия динамовцев. Но после того, как В. Волынкин открыл счет и А. Кулаков, перехватив передачу защитника вратарю «Иртыша», забил второй мяч, игра стала интереснее. Гости также начали атаковать и сумели сократить разрыв в счете — В. Сарафанов после розыгрыша штрафного направил мяч в верхний угол ворот, защищаемых В. Грынгазовым. Барнаульцы часто обстреливали ворота «Иртыша», и в конце концов эта тактика принесла им успех: В. Волынкин и В. Белозерский забили еще по мячу. В конце первого тайма Г. Звягинцев провел второй мяч, и счет стал 4:2. Во втором тайме хозяева поля полностью перехватили инициативу, все время атаковали. На голы А. Гостенина, В. Нагих (два), В. Белозерского и Ю. Ефимова соперники ответили лишь одним. Со счетом 9:3 победило «Динамо».

Сегодня — заключительная часть турнира. А вчера вечером состоялся один из центральных матчей розыгрыша — поединок лидеров «Динамо» и «Автомобилиста».

О. ИВАНОВ,
мастер спорта.

СТЕПНЯК

На конкурс «Моя милиция»

Рассказ

Стоял холодный сентябрь. Небо над городом заволокло тяжелыми тучами. В полночь на окраинной улице из приземистого деревянного домика вышли двое: Пашка Пегий и Краб. Окунулись в немую мокрую темень и долго скользили по пустырю, пока не выбрались на шоссе. Пересекли дамбу и подошли к забору торговой базы... Остановились. Пегий кивнул на забор...

Уже внутри склада, пробираясь между стеллажами с товарами, Пашка вполголоса сказал:

— Гляди — коробки... Часы золотые должны быть.

В темноте шарились осторожно, по полу ходили, как по тонкому льду. Пучок света Пашкиного фонарика изредка выхватывал из темноты то фанерные ящики, то музыкальные инструменты, то велосипеды.

У Краба сжалось сердце, застучало в висках. Крякнув, он присел и дернул Пашку за штанину.

— Ты чо? — шепнул тот.

Краб показал рукой в угол.

— Там кто-то есть...

Пегий чертыхнулся и проворчал:

— Ду-у-ра! Мы с тобой! Там трюмо стоит.

У Краба отлегло. Стали на ощупь пробираться дальше. Пегий задел плечом какой-то ящик, и он с грохотом полетел на пол. Краб, поджав ногу, зло выругался. Они долго еще обшаривали стеллажи, разыскивая часы.

За дверью вдруг послышались скрип тормозов подъехавшей машины и хлопанье дверок. Пашка замер и погрозил пальцем. Люди вполголоса о чем-то стали разговаривать. Потом по булыжнику двора застучали сапоги. Загремел замок, щелкнул ключ.

Пегий шмыгнул под стеллаж. Краб метнулся к окну. Ухватившись за подоконник, он подтянулся и вывалился наружу, почти к самым ногам человека в форме.

— Поднимайся! — приказал тот.

В голове преступника заработали мысли. Он поджал к груди ногу. Ладонь скользнула к голенищу, нащупала рукоять ножа. Вскочив, он замахнулся. Но сильный удар отбил руку в сторону. Нож отлетел в грязь. Еще мгновенье, и Краб снова лежал на земле.

— Вставай, да без глупостей, — сказал человек, подбирая нож.

Краб поднялся. Подошли к машине. Стоявший около нее милиционер открыл заднюю дверцу, и Краб увидел сидевшего внутри Пашку.

Остаток ночи задержанные провели в отделе милиции. Морозова сразу завели в просторный кабинет. Следом вошел офицер. Он снял плащ, сел за стол и сказал сержанту: «Можете идти».

Только теперь Краб по-настоящему разглядел человека, на которого около часа назад бросился с ножом. Это был капитан милиции. Он сидел напротив и что-то писал. Русая голова на крепкой шее чуть склонилась над листом. Сильный подбородок, чуть горбинкой нос и две глубокие морщинки по углам губ придавали лицу суровость, которую сглаживали большие серые глаза.

Закончив писать, он положил перед Морозовым протокол задержания.

— Прочитай и распишись.

Тот уткнулся в лист. «Старший следователь, капитан милиции Степняк А. И. задержал...»

Морозов откинул пятерней со лба прядь смоляных волос, взглянул на капитана и понаслышке заключил: «Так это же Степняк!»

Все знали, что если дело взялся вести Степняк, то гадать тут нечего. Раскроет до тонкостей. Даже прожженный Яшка Пузырь не раз говрил о нем с уважением: «Умен и хитер бесов сын! Словит — не совестно».

— Ну, что смотришь? Подписывай.

Морозов спохватился и поспешно взял ручку со стола. Вложив протокол в папку, Степняк спросил:

— На тот свет хотел отправить?

— А кому охота сидеть? Думал: ударю и уйду...

— Значит, решил убить человека, чтобы уйти от наказания... Ты что, решил вот так всю жизнь пакостить? На удочку Пегого клюнул?

Морозов промолчал, а сам подумал: «Откуда про Пашку знает?»

— Почему не работаешь?

— Так я только три месяца...

— Когда встал на путь преступлений?

Как раз этого вопроса больше всего боялся Морозов. Пытаясь уклониться от сложного и неприятного ответа, он тихо сказал:

— Гражданин начальник, спрашивал бы о деле.

— О складе мы еще будем говорить, и не раз... Хотя тут все ясно: пойманы с поличным. А вот о тебе стоит поговорить.

Парень прищурил зеленоватые глаза и махнул рукой.

— Что тут говорить... Поймали — сажайте.

Степняк прикурил сигарету.

— Ты думаешь нам, работникам милиции, с выработки платят? Чем больше посадил, тем больше получишь. Нет.

Капитан затянулся сигаретой и продолжал:

— Хочу, чтобы этот склад был последним... Подумай, Морозов, разве можно так дальше? Пьянство, вечный страх перед расплатой.

Морозов мял в пальцах потухшую папиросу и думал: «Теперь поздно!»

Степняк, словно разгадав его мысли, сказал:

— Ты еще молод и можешь по-настоящему наладить жизнь. Только с прошлым надо покончить навсегда. Добавил тихо и требовательно:

— Рассказывай.

* * *

Из колонии Морозов написал письмо Степняку. Написал просто так, рассказал, как работает и учится в вечерней школе. Не думал, что ответит капитан. Но он ответил...

Настал день, когда Морозов вышел за ворота и вздохнул полной грудью — четыре года не четыре дня. Вернувшись в город, сразу же добрался до управления. Спросил у дежурного, где найти Степняка. Тот назвал номер кабинета. Морозов отыскал нужную дверь, вошел и сразу узнал следователя. Он все такой же, только разве что пополнел. А погоны вот другие — майорские.

— Здравствуйте, Андрей Иванович!

Тот внимательно глядел на вошедшего.

— Не узнаете?

Степняк вышел из-за стола и шагнул навстречу.

— Почему же... Как вижу, передо мной Морозов в полном здравии, — улыбнулся. — С возвращением!

Усадил и сказал:

— Правильно сделал, что пришел. Насчет работы поможем, вот прямо сейчас и пойдем вместе в райисполком...

С того дня прошел год. Морозов возвращался домой под впечатлением первомайского торжественного собрания. Сегодня впервые за всю жизнь его фамилия была в праздничном приказе.

На перекрестке улиц, откуда-то сбоку, окликнули:

— Краб... Серега, притормози!

От давнишней клички царапнуло в душе. Морозов невольно оглянулся. Широко улыбаясь, к нему подходил Пашка Пегий.

— Привет, Серега! А я гадаю: где он? Должен, думаю, на свободе быть... Ведь тебе на год меньше моего давали. Где промышляешь?

— Я токарь...

— Правильно, маскировочку надо иметь. А я вот неделю как выскочил. — Он был навеселе.

— Ну, вот что, Павел, — резко перебил Морозов.—Маскировка мне не нужна. Я работаю честно и теперь ничего чужого не возьму...

Пашка пристально глядел на него и старался понять: говорит ли он правду, или шутит. Но так и не понял, заторопился:

— Что мы стоим на дороге, как светофоры... Разве на улице разговор?

— Нет, мне надо домой.

— Что ты, Краб, дуришь?

— Я серьезно.

— Значит, ты взаправду? Значит... Только смотри, Краб... Не пожалей.

— Смотреть тут нечего, давно решил.

— Мало я тебе добра делал? Все за-а-был...

— Нет, помню! Такое не забывается... И пошел прочь.

Морозов шагал по проспекту и думал о встрече с Пегим. Поравнявшись с парикмахерской, он остановился, тронул ладонью затылок и шагнул к двери. В зале к мастеру была небольшая очередь.

— За кем я? — спросил он.

— За мной будете, Сергей Петрович!

Морозов взметнул брови и обернулся на голос. На стуле в штатском костюме сидел Степняк. Морозов подошел и поздоровался, как с хорошим знакомым.

Поговорить им было о чем. Степняк больше спрашивал, а слушая, удовлетворенно кивал головой.

— Жениться-то когда думаешь?

Морозов улыбнулся, потом серьезно сказал:

— Думаю, Андрей Иванович... Теперь можно и семью завести. В общем, уже договорились о свадьбе.

— Ну, что ж... Поздравляю заранее.

— Нет, поздравлять будете потом... хочу пригласить вас...

Мастер звал. Степняк встал, развел руками, дескать, надо идти, и направился к креслу.

В. ПЛЕСОВСКИЙ.

ПРИГЛАШАЕМ В ПУТЕШЕСТВИЕ

В связи с близящимся 60-летием Октября растет интерес советских людей к тем преобразованиям, что свершились в стране за годы Советской власти. Барнаульское бюро путешествий и экскурсий организует ряд новых маршрутов по союзным республикам. По одному из них 15 февраля отправляется из Барнаула туристский поезд по городам: Полтава — Киев — Одесса — Херсон — Севастополь — Волгоград — Барнаул.

Начинается путешествие с Полтавы. Затем поезд направляется в Киев — один из древнейших городов страны на Днепре. Остатки Золотых ворот, Софийский собор и многие другие памятники старины — свидетели славной истории Киева. В дни революции рабочие Киева высоко подняли знамя Великого Октября. В годы Великой Отечественной войны Красная Армия и отряды народного ополчения в течение 2,5 месяца героически обороняли город от немецко-фашистских захватчиков. Современный Киев — крупнейший центр науки и культуры.

В Севастополе туристы ознакомятся с историческими местами города, побывают на знаменитом Малаховом кургане, совершат автобусную экскурсию по городам-курортам южного берега Крыма.

Тысячи советских людей и зарубежных гостей стремятся побывать на священной земле Волгограда. Такую возможность получат участники поездки.

Н. КУЗНЕЦОВА,
зам. директора Барнаульского бюро путешествий и экскурсий.

«СВАДЬБА».

Фотоэтюд А. Пальшина.

«ЗА БОЛЬШУЮ МЕЛИОРАЦИЮ» № 6

Этот спецвыпуск «Алтайской правды» открывается призывом «Соревнованию — широкий размах!». Публикуются обязательства бригады скрепериcтов Каменьводстроя Н. Киршина, принявшей вызов на соревнование от своих коллег из Рубцовскводстроя (бригадир А. Панченко); репортаж О. Сериковой о строителях жилья в Веселоярске; корреспонденция бригадира Рубцовского СМУ В. Скворцова «Если верен стройке» (о становлении коллектива, росте мастерства и о еще не решенных вопросах труда и быта); сообщение «Достойны друг друга» — о прошлогодних итогах Главкрасноярскводстроя.

Представлена более обширная, чем в предыдущих номерах, информация о передовиках мелиоративных строек, новостях с различных объектов Главалтайводстроя.

Итоги тиража «Спортлото»

Главным управлением спортивных лотерей подведены итоги 6 тиража «Спортлото» и «Спортлото-2», проходившего 9 февраля.

«СПОРТЛОТО»: шесть номеров не угадал никто; для угадавших пять номеров сумма выигрыша — по 3.551 руб. (53 карточки); четыре номера — по 62 руб. (3.665 карточек); три номера — по 3 руб. (87.836 карточек).

«СПОРТЛОТО-2»: шесть номеров не угадал никто; для угадавших пять номеров сумма выигрыша — по 3.623 руб. (23 карточки); четыре номера — по 62 руб. (1.521 карточка); три номера по 3 руб. (31.913 карточек).

Выплата выигрышей по 6 тиражу будет производиться с 20 февраля по 20 марта.

Редактор Ю. МАЙОРОВ.

КТО? ГДЕ? КОГДА?

СПРАВОЧНЫЙ ОТДЕЛ «АЛТАЙСКОЙ ПРАВДЫ»

ТЕЛЕВИДЕНИЕ

ВОСКРЕСЕНЬЕ 13 ФЕВРАЛЯ

ПЕРВАЯ ПРОГРАММА
МОСКВА

10.00 — Новости. 10.10 — «На зарядку становись». (Цветное телевидение). 10.30 — «Будильник». (Цветное телевидение). 11.00 — «Служу Советскому Союзу!». (Цветное телевидение). 12.00 — «Театр юного зрителя». А. Алексин. «Необычайные похождения Севы Котлова». Телевизионный спектакль. (Цветное телевидение). 13.00 — «Музыкальный киоск». Ведущая — Э. Беляева. (Цветное телевидение). 13.30 — «Сельский час». 14.30 — «Этапы большого пути». «Чапаев». Художественный фильм. 16.15 — Перерыв. 16.25 — Чемпионат СССР по спринтерскому многоборью. Передача с высокогорного катка Медео. (Цветное телевидение). 17.00 — «Советский Союз глазами зарубежных гостей». (Цветное телевидение). 17.15 — «Литературные чтения». Э. Хемингуэй. «Острова в океане». 17.45 — «Международная панорама». (Цветное телевидение). 18.15 — Музыкальная программа «По вашим письмам». (Цветное телевидение). 19.00 — «Клуб кинопутешествий». Ведущий — Ю. А. Сенкевич. (Цветное телевидение). 20.00 — Новости. 20.10 — «Дед Мороз и лето». Мультипликационный фильм. (Цветное телевидение). 20.30 — Телевизионный документальный фильм. 21.15 — «Впервые на экране ЦТ». Художественный фильм «Вей, ветерок». (Цветное телевидение). 22.50 — Перерыв. 23.00 — «Время». Информационная программа 23.30 — «Слово о музыке». Ведет передачу композитор Р. Щедрин. 0.35 — 1.05 — Чемпионат СССР по спринтерскому многоборью. Передача с высокогорного катка Медео. (Цветное телевидение).

ВТОРАЯ ПРОГРАММА
БАРНАУЛ

19.30 — Спектакль краевого театра оперетты.

ПОНЕДЕЛЬНИК 14 ФЕВРАЛЯ

ПЕРВАЯ ПРОГРАММА
БАРНАУЛ

18.30 — Для детей. Мультфильмы. 19.00 — «Экран новостей». 19.10 — Киножурнал. 19.20 — «Коммунисты и время» — «За эффективность лекционной пропаганды».

МОСКВА

20.00 — Новости. 20.15 — Стихи русских и советских поэтов в исполнении московских школьников. 20.45 — Выступление вокального ансамбля Государственного музыкально-педагогического института имени Гнесиных. 21.15 — «Соревнуются трудящиеся Латвийской ССР». В передаче принимает участие первый секретарь ЦК КП Латвии А. Э. Восс.

БАРНАУЛ

22.00 — «Край родной». 22.30 — «В борьбе с эпидемиями». Научно-популярный фильм. 22.50 — Документальный фильм.

МОСКВА

23.00 — «Время». Информационная программа. 23.30 — «Лица друзей». 0.15 — 0.45 — «Русский романс». Концерт из Тбилиси. По окончании — новости.

ВТОРАЯ ПРОГРАММА
БАРНАУЛ

20.00 — Документальный фильм. 20.15 — Кинопрограмма. 21.15 — «Экран новостей». 21.25 — Музыкальный фильм.

ВНИМАНИЮ ОТДЫХАЮЩИХ!
Краевая организация Союза журналистов СССР имеет путевку в Дом творчества «Пицунда» с 16 февраля по 11 марта. Стоимость — 170 рублей.
ОБРАЩАТЬСЯ ПО АДРЕСУ: г. Барнаул, ул. Короленко, 105. Краевая организация Союза журналистов СССР.
Справки по телефону 5-77-81.

Дворец зрелищ и спорта
Скоро!
КОНЦЕРТЫ
ЛАУРЕАТОВ ВСЕРОССИЙСКОГО КОНКУРСА ИСПОЛНИТЕЛЕЙ СОВЕТСКОЙ ПЕСНИ
«СОЧИ-76»
Следите за рекламой!

ТЕАТРЫ

АЛТАЙСКИЙ ГОСУДАРСТВЕННЫЙ ТЕАТР ДРАМЫ. «ПОКА АРБА НЕ ПЕРЕВЕРНУЛАСЬ» — в 19-30.

КРАЕВОЙ ТЕАТР ОПЕРЕТТЫ. «ПУСТЬ ГИТАРА ИГРАЕТ» — в 19-30.

КРАЕВОЙ ТЕАТР ЮНОГО ЗРИТЕЛЯ. «БУМБАРАШ» — в 19.

КРАЕВОЙ ТЕАТР КУКОЛ. «КРАСА НЕНАГЛЯДНАЯ» — в 11 и 14

КИНО

«МИР». Киноурок для 10-х классов. «ПОДНЯТАЯ ЦЕЛИНА» (2-я серия) — в 9. «СТАРОЕ РУЖЬЕ» — в 11-30, 13-30, 15-30, 17-30, 19-30, 21-20. 14 февраля — кинопраздник, посвященный Дню Советской Армии и Военно-Морского Флота и 10-летию музея боевой славы 56-й гвардейской дивизии — в 8-30. «СТАРОЕ РУЖЬЕ» — в 11-30, 13-30 15-30, 17-30, 19-30, 21-20. СКОРО — смотрите новый цветной широкоформатный художественный фильм «РОЗЫ-ГРЫШ».

«РОССИЯ». «РИККИ-ТИККИ-ТАВИ» — в 10 (для детей). «ТРЕВОЖНЫЙ МЕСЯЦ ВЕРЕСЕНЬ» — в 9, 10-45, 11-45, 12-30, 13-30, 14-15, 15-15, 16, 17, 17-45, 18-45, 19-30, 20-30, 21-10 (удлиненный сеанс), 22-10. 14 февраля — «ЗОЛОТАЯ РЕЧКА» — в 9, 10, 10-45, 11-45, 12-30, 13-30, 14-15, 15-15, 16, 17, 17-45, 18-45, 19-30, 20-30, 21-10 (удлиненный сеанс), 22-10.

«РОДИНА». «ЗВЕЗДА ПАДАЕТ ВВЕРХ» (1—2 серии) — в 9, 11-30, 14, 16-30, 19, 21-30. «БОЛЬШОЕ ПРИКЛЮЧЕНИЕ ЗОРРО» — в 10, 11-45, 13-30, 15-15, 17, 18-45, 20-30 (удлиненный сеанс). 14 февраля — новый цветной широкоэкранный художественный фильм «ЗОЛОТАЯ РЕЧКА» (продолжение фильма «ПРОПАВШАЯ ЭКСПЕДИЦИЯ») — в 9-30, 11-20, 13-20, 14-10, 15-20, 16, 17-10, 17-50, 19-10, 21 (удлиненный сеанс), 22. «ЗВЕЗДА ПАДАЕТ ВВЕРХ» (1—2 серии) — в 9, 11-40, 19-40.

«ЮНОСТЬ». «ИВАН ДА МАРЬЯ» — в 9-30 (для детей). «ТРЕВОЖНЫЙ МЕСЯЦ ВЕРЕСЕНЬ» — в 13-30, 15-30, 19-30, 21-30 (удлиненный сеанс). «СВАДЬБА В МАЛИНОВКЕ» — в 11-30, 17-30. 14 февраля — новый цветной широкоэкранный художественный фильм «ЗОЛОТАЯ РЕЧКА» — в 9-30, 11-30, 16, 18, 20, 21-45 (удлиненный сеанс). «ПРОПАВШАЯ ЭКСПЕДИЦИЯ» (1—2 серии) — в 13-30.

«ПЕРВОМАЙСКИЙ». «ТРЕВОЖНЫЙ МЕСЯЦ ВЕРЕСЕНЬ» — в 12-30, 13, 17, 17-30, 18-30, 20. «ПРИТЧА О ЛЮБВИ» — в 10, 11, 11-30, 14, 14-30, 15-30, 16, 19, 20-30 (удлиненный сеанс), 21-30. 14 февраля — «ПРИТЧА О ЛЮБВИ» — в 12, 15, 18. «ИВАН И КОЛОМБИНА» — в 10, 11, 13, 14, 16, 17, 19 (удлиненный сеанс), 20, 21 (удлиненный сеанс), 21-40.

«ЧАЙКА». «ГОСПОДИН 420» (1—2 серии) — в 11, 14, 17, 20. 14 февраля — «ТРЕВОЖНЫЙ МЕСЯЦ ВЕРЕСЕНЬ» — в 11, 13, 17, 19, 21.

«РУЧЕЕК». «ВОЙНА И МИР» (3-я серия) — в 9. 14 февраля — «ВОЙНА И МИР» (4-я серия) — в 9, 15.

«ПИОНЕР». «РУСАЛОЧКА» — в 9-30, 11-20, 13-10, 15, 17. «ПРИКЛЮЧЕНИЕ КАНОНИРА ДОЛАСА» (1—2 серии) — в 19. 14 февраля — «РУСАЛОЧКА» — в 9-30, 11-20, 13-10, 15, 17. «СМОТРЕТЬ В ГЛАЗА» — в 19, 21 (удлиненный сеанс).

«АЛТАЙ». «У ЗАСТАВЫ «КРАСНЫЕ КАМНИ» — в 13 (для детей). «ЗОЛОТО МАККЕНЫ» (1—2 серии) — в 15, 18, 21. 14 февраля — «ТРЕВОЖНЫЙ МЕСЯЦ ВЕРЕСЕНЬ» — в 15, 17, 19, 21 (удлиненный сеанс).

«ЗАРЯ». «ВЫ ПЕТЬКУ НЕ ВИДЕЛИ?» — в 13 (для детей). «ИНЦИДЕНТ» — в 15, 17, 19, 20-40. 14 февраля — киноурок по литературе «ПРЕСТУПЛЕНИЕ И НАКАЗАНИЕ» (1—2 серии) — в 10. «ТРИСТА СПАРТАНЦЕВ» — в 15, 17, 19, 20-40.

ДВОРЕЦ КУЛЬТУРЫ ХИМИКОВ. «ЕЖИ РОЖДАЮТСЯ БЕЗ КОЛЮЧЕК» — в 11 (для детей). «НЕЗНАКОМКА» (1—2 серии) — в 15, 18, 21. Вечер танцев — в 21-15.

ДВОРЕЦ КУЛЬТУРЫ КОТЕЛЬНИКОВ». «КОЩЕЙ БЕССМЕРТНЫЙ» — в 12 (для детей). «ПОПУТЧИК» — в 14, 16, 18, 20. Вечер танцев — в 21-15.

ДОМ КУЛЬТУРЫ ВОС. «ШАГ С КРЫШИ» — в 13 (для детей). «ПЛАМЯ ЛЮБВИ» (1—2 серии) — в 19.

КЛУБ МЕЛАНЖЕВОГО КОМБИНАТА. «СМОТРЕТЬ В ГЛАЗА» — в 15, 17, 19, Вечер танцев — в 21. 14 февраля — «БЕЛАЯ СТЕНА» — в 15, 17, 19, 21.

КЛУБ ЗАВОДА «ТРАНСМАШ». «БОЛЬШОЕ ПРИКЛЮЧЕНИЕ ЗОРРО» — в 13, 14-50, 16-40, 18-30, 20-20 (удлиненный сеанс — «НУ, ПОГОДИ!», выпуск № 9). Вечер танцев — в 21-15.

КЛУБ ТРЕСТА СТРОЙГАЗ. «ТАБОР УХОДИТ В НЕБО» — в 15, 17, 19.

ВО ДВОРЦЕ ЗРЕЛИЩ И СПОРТА

будут демонстрироваться художественные фильмы:

16 февраля — «АФЕРА ПЕЛЛИСА» — в 19.

17 февраля — «СТРЕЛЫ РОБИН ГУДА» — в 19.

18 февраля — «О, СЧАСТЛИВЧИК!» (1—2 серии) — в 19.

19 февраля — «В ПУСТЫНЕ И ДЖУНГЛЯХ» (1—2 серии) — в 17.

20 февраля — «ВЫСОКИЙ БЛОНДИН В ЧЕРНОМ БОТИНКЕ» — в 12, и «ВОЗВРАЩЕНИЕ ВЫСОКОГО БЛОНДИНА» — в 14.

21 февраля — «ДЕВУШКИ ДОЛЖНЫ ВЫХОДИТЬ ЗАМУЖ» (1—2 серии) — в 19.

22 февраля — «ЕДИНСТВЕННАЯ ДОРОГА» — в 19.

Кассы Дворца работают в дни демонстрации фильмов с 17 часов, 19 февраля — с 15, 20 февраля — с 10 часов.

ДОМ ТВОРЧЕСКОЙ ИНТЕЛЛИГЕНЦИИ

14 февраля, в понедельник, — очередное занятие клуба «Твой современник за рубежом».

Просмотр фильма «Обыкновенный фашизм».

Начало в 18-00.

В КРАЕВОМ ДОМЕ САНИТАРНОГО ПРОСВЕЩЕНИЯ
(ул. Партизанская, 120)

15 февраля состоится очередное занятие университета ОБЩЕСТВЕННЫХ САНИТАРНЫХ ИНСПЕКТОРОВ по темам:

«Некоторые современные аспекты проблемы алкоголизма» (ведет — заведующий кафедрой психиатрии АГМИ доктор медицинских наук, профессор О. Б. Голубков).

«Кожно-венерические заболевания» (ведет — главный врач краевого кожно-венерологического диспансера Е. Д. Гаткин).

По окончании занятий демонстрируются научно-популярные медицинские фильмы.

Начало занятий в 17 часов.
ВХОД СВОБОДНЫЙ.

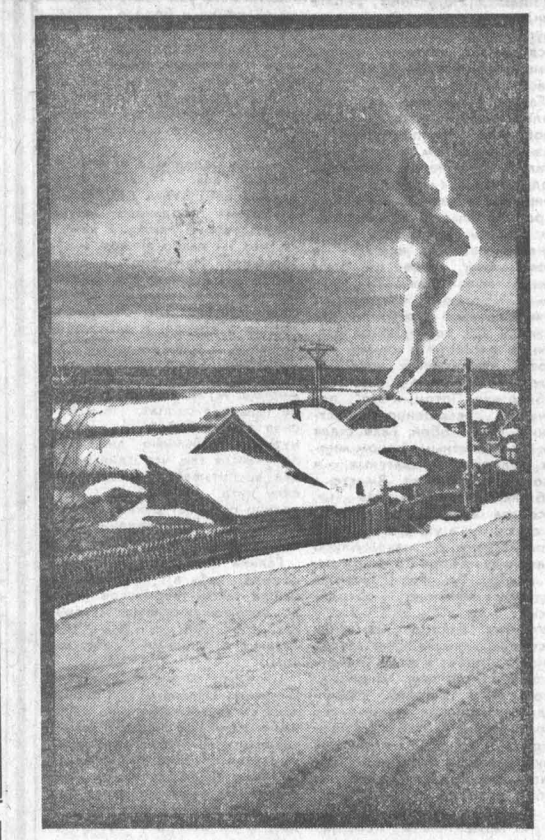

«ЗИМНЕЕ УТРО». Фотоэтюд Ю. Верещагина.

ПОГОДА

Сегодня днем по краю, по данным синоптиков, переменная облачность, по западным районам слабый снег, по остальным районам без осадков, ветер юго-восточный, 5—10 метров в секунду. Температура 13—18, по южным районам 8—13 градусов мороза.

По Барнаулу — переменная облачность без существенных осадков, ветер юго-восточный. 5—10 метров в секунду. Температура 10—12 градусов мороза.

По краю на 13, 14 февраля — небольшая облачность, преимущественно без осадков, ветер южный. 5—10 метров в секунду. Температура ночью — 21—26, днем 8—13 градусов мороза.

Давление на 13 часов 12 февраля было 764 миллиметра ртутного столба. Относительная влажность воздуха 75 процентов.

РЕДАКЦИИ ГАЗЕТЫ «АЛТАЙСКАЯ ПРАВДА» на постоянную работу требуется **КОРРЕКТОР.**
Обращаться по телефону 5-87-88.

ПИШИТЕ ЗВОНИТЕ

НАШ АДРЕС
г. Барнаул, ул. Короленко, 105.
Индекс — 656099.

Приемная редактора — 5-49-56, 5-30-69; заместители редактора — 5-48-37, 5-43-54; ответственный секретарь — 5-52-34; заместители ответственного секретаря — 5-31-13. ОТДЕЛЫ: партийной жизни — 5-53-11 (заведующий), 5-46-16; пропаганды и агитации — 5-50-92; советского строительства и быта — 5-51-73; сельского хозяйства — 5-46-73 (заведующий), 5-54-64, 5-58-13; промышленности и транспорта — 5-52-63 (заведующий), 5-46-12, 5-65-09; строительства — 5-49-54; науки и учебных заведений — 5-50-82 (заведующий), 5-51-55; культуры — 5-26-71; информации и спорта — 5-46-92 (заведующий), 5-37-17; фельетонов — 5-15-10; писем и массовой работы — 5-54-12 (заведующий), 5-48-71, 5-55-84; фотокорреспонденты — 5-37-44; собкоровская сеть — 5-45-62; отдел объявлений — 5-53-62; редакция рекламного приложения «Алтайская неделя» — 5-67-90 (редактор); 5-87-88; общественная приемная — 5-57-62; собственные корреспонденты: в Алейске — 4-45; Рубцовске — 96-37-43; 92-25-57; Камне-на-Оби — 6-08; Славгороде — 2-16-73; Горно-Алтайске — 49-41; Благовещенке — 22-8-29, 22-8-51; Тальменке — 9-25-08; Кулунде — 91-2-93.

Типография издательства «Алтайская правда» Алтайского крайкома КПСС.

АГ 17926. 50.300
Заказ 1278.
Тираж 240 000 экз.