ПРОЛЕТАРИИ ВСЕХ СТРАН, СОЕДИНЯЙТЕСЬ!

АЛТАЙСКАЯ ПРАВДА

Орган Алтайского краевого комитета КПСС и краевого Совета депутатов трудящихся

№ 289 (16710) • ВОСКРЕСЕНЬЕ, 5 ДЕКАБРЯ 1976 ГОДА • Газета выходит с 12 августа 1917 г. • Цена 2 коп.

ОН ИЗ ТЕХ, О КОМ можно сказать, что в люди его вывела заводская проходная.

...Тридцать лет назад, закончив школу ФЗО, детдомовец Виталий Колыхалов пришел в литейку. Завод тогда назывался тормозным. С тех пор неузнаваемо изменились оба.

Небольшое предприятие на берегу Барнаулки превратилось в крупное, современное. Технический прогресс раздвинул границы территории, и вокруг цехов-ветеранов поднялись громадные светлые корпуса. В родном Колыхалову литейном давно забыты бегуны, вагонетки, разные атрибуты ручного труда вроде лопаты — в сложнейшее производство внедрена автоматика. Теперь завод агрегатов — сильный, достойный партнер Алтайского моторостроительного объединения. Барнаульцы не приполнят, чтобы азовцы когда-нибудь отставали. В новых стенах живет старая традиция рабочего класса — быть впереди.

На самом горячем участке закалились до высоких кондиций мастерство и характер Виталия Николаевича Колыхалова. Выбран однажды, еще подростком, профессию формовщика, он верен и предан ей. За десятилетия формовочное дело стало в его руках истинным искусством. За рабочим — окончательное слово в эксперименте, его творческая мысль инженера, а опыт является школой не только для начинающих. Вдохновенный труд всегда ведет к победе. За восьмую пятилетку литейщик был награжден орденом Ленина.

СПРАВЬТЕСЬ НА ЗАВОДЕ У ЛЮБОГО о Колыхалове. И вам к сообщению о нем, как о знатном формовщике, непременно добавят: наш депутат.

Да, второй раз Виталий Николаевич избирается в краевой Совет. А раньше много созывов был депутатом Центрального районного Совета Барнаула. Продвижение по ступенькам государственной деятельности закономерное. Представитель рабочего коллектива в органе власти района проявил себя очень способным организатором, а избиратели нашли в нем человека требовательного и душевного, непримиримого к недостаткам и умеющего добиваться их устранения.

Таким его знают на очереди и сейчас. И потому идут к нему с неотложными заботами, тревогами. Благо, идти всегда недалеко. На работе депутат рядом с избирателями. И живет на своем же округе.

Округ, надо сказать, не из легких — старой деревянной застройки, которая пока преобладает на поселке Кирова. Естественно, у жителей возникает немало проблем. Депутат имеет самое прямое отношение к строительству водопровода, обновлению электросетей, улучшению торгового обслуживания и т. п.

ОПЫТ ПРОИЗВОДСТВЕННИКА помогает В. Н. Колыхалову выполнять ответственные поручения, как члену постоянной комиссии краевого Совета по промышленности. Предложения депутата о путях повышения производительности труда молодежи на хлопчатобумажном комбинате, улучшению хозяйственной деятельности приборомеломитного завода и другие свидетельствовали о государственной заинтересованности в успехе других, горячем стремлении оказать помощь.

Повестку дня недавней сессии краевого Совета Колыхалов принял близко к сердцу: утверждался план развития Алтая на 1976—1980 годы. А пятилетка — кровное дело рабочего. И Виталий Николаевич сказал свое слово. О чем? О заводском коллективе, идущем в первых рядах соревнующихся за достойную встречу 60-летия Великого Октября, развитии предприятия, о своих товарищах-депутатах, которые являются, как требует долг народного избранника, примером для других. Активная позиция на производстве, в жизни — главная черта депутата.

— Я принимал его в комсомол и в партию, — говорил секретарь партбюро литейного цеха П. Н. Фатеев. — Тридцать лет мы с ним рядом. И всегда он такой заинтересованный, энергичный...

Недавно Центральным районом партии заинтересовался практикой работы коммуниста Колыхалова в Совете. И одобрив ее, рекомендовал всем членам КПСС района, избранным в органы власти.

...Рабочий — государственный деятель — так типично, так присуще нашей действительности. Сегодня, в День Конституции СССР, мы отмечаем это с особым значением, с особой гордостью. Столетия боролось человечество за то, чтобы человек труда получил власть в руки. Великий Октябрь превратил мечту в реальность. Волею миллионов под руководством Коммунистической партии, по ленинскому плану было создано первое в мире социалистическое общество. Оно осуществило вековые чаяния трудящихся, предоставило им широкие демократические права и возможности для свободного развития способностей и талантов.

Народ, ставший хозяином своей судьбы, создал свою, подлинную демократию, выражающую его жизненные интересы.

«Наше государство, — подчеркивал Генеральный секретарь ЦК КПСС Л. И. Брежнев, — было, есть и будет государством трудящихся, государством для трудящихся, государством, которым управляют трудящиеся».

Это с новой силой подтвердил XXV съезд КПСС, а также состоявшиеся недавно сессии Верховных Советов СССР и РСФСР. Претворение в жизнь их решений требует строгого выполнения каждым гражданином обязанностей, которые возложены на него Конституцией: соблюдать законы Советского государства, блюсти дисциплину труда, честно относиться к своему общественному долгу, уважать правила нашего общежития, беречь народную собственность, защищать Отечество.

В Советах края около 30 тысяч депутатов. Большинство из них — люди государственного долга, замечательные труженики. Закон о статусе предоставил им широчайшие полномочия, возложил ответственные обязанности. И народные избранники стремятся оправдать доверие. Они высоко держат знамя социалистического соревнования за досрочное выполнение десятой пятилетки. Гордо несут звание слуги народа.

...5 декабря — День Конституции СССР, праздник, когда торжествует демократия, торжествует свободный Человек Труда.

Сегодня — День Конституции СССР

Рабочий, депутат рабочих

ПЕРЕДОВАЯ-ПОРТРЕТ

В Центральном Комитете КПСС, Президиуме Верховного Совета СССР, Совете Министров СССР

Политбюро ЦК КПСС, Президиум Верховного Совета СССР и Совет Министров СССР, заслушав информацию делегации Советского Союза во главе с Генеральным секретарем ЦК КПСС тов. Л. И. Брежневым о работе состоявшегося в Бухаресте 25—26 ноября 1976 года совещания Политического консультативного комитета государств—участников Варшавского Договора, выражают свое удовлетворение итогами совещания и полностью одобряют деятельность советской делегации.

Очередное совещание Политического консультативного комитета вновь продемонстрировало решимость государств — участников Варшавского Договора продолжать проведение согласованного курса, направленного на упрочение мира и безопасности в Европе, углубление разрядки напряженности, утверждение принципов мирного сосуществования государств с различным общественным строем.

Принятая в Бухаресте декларация представляет собой важнейший политический документ, в котором дан глубокий анализ международной обстановки, показаны достижения в борьбе за разрядку и препятствия, стоящие на этом пути, выдвинуты новые крупные инициативы, отвечающие коренным интересам народов.

Политбюро ЦК КПСС, Президиум Верховного Совета СССР и Совет Министров СССР подчеркивают принципиальное значение положений декларации о необходимости принятия безотлагательных мер по прекращению гонки вооружений и переходу к разоружению. Речь идет о самых насущных проблемах современной международной жизни, от решения которых в огромной мере зависит будущее человечества.

Наряду с поддержкой конкретных предложений, внесенных Советским Союзом и другими социалистическими странами в Организацию Объединенных Наций по вопросам разоружения и упрочения международной безопасности, выдвинутых на Берлинской конференции коммунистических и рабочих партий Европы, Политический консультативный комитет государств — участников Варшавского Договора выступил с предложением, чтобы все государства, принимавшие участие в общеевропейском совещании, заключили договор о неприменении первыми друг против друга ядерного оружия. Реализация этого предложения сыграла бы, безусловно, важную роль в ослаблении угрозы ядерной войны, в дальнейшем оздоровлении всего международного политического климата.

Политбюро ЦК КПСС, Президиум Верховного Совета СССР и Совет Министров СССР отмечают, что государства —участники Варшавского Договора, выступившие инициаторами общеевропейского совещания, настойчиво и последовательно действуют в духе принятого в Хельсинки Заключительного акта, выступают с новыми инициативами по вопросам развития равноправного политического, экономического и культурного сотрудничества между всеми европейскими государствами.

Исторический опыт показал, что всестороннее братское сотрудничество стран социалистического содружества стало мощным фактором в решении их национальных и интернациональных задач, в защите революционных завоеваний и борьбе за упрочение мира и безопасности народов. В этой связи Политбюро ЦК КПСС, Президиум Верховного Совета СССР и Совет Министров СССР подчеркивают большое принципиальное значение положений декларации, предусматривающих расширение эффективного взаимодействия в международных делах, чему поможет создание Комитета министров иностранных дел и Объединенного секретариата; углубление политических связей, в том числе проведение консультативных встреч парламентариев и представителей общественности; расширение взаимной информации и обмена опытом социалистического, коммунистического строительства; развитие двустороннего и многостороннего экономического сотрудничества в интересах все более полной реализации Комплексной программы и выполнения решений XXX сессии Совета Экономической Взаимопомощи; укрепление сотрудничества в области культуры, повышение контактов между государственными и общественными организациями, трудовыми коллективами и гражданами.

Политбюро ЦК КПСС, Президиум Верховного Совета СССР и Совет Министров СССР отмечают также принципиальное значение выраженной в декларации решимости государств — участников Варшавского Договора крепить солидарность всех социалистических стран, подчеркивают важность взаимодействия с международным коммунистическим и национально-освободительным движением, со всеми силами демократии, национальной независимости и социального прогресса.

Важные инициативы, с которыми выступил Политический консультативный комитет, полностью соответствуют программе дальнейшей борьбы за мир и международное сотрудничество, за свободу и независимость народов. Советский Союз рука об руку с братскими странами будет и впредь вносить в это исторической важности дело свой достойный вклад.

Итоги очередного совещания Политического консультативного комитета государств — участников Варшавского Договора, принятые им, решения, безусловно, окажут благоприятное воздействие на все развитие обстановки в Европе и мире в целом, станут новым стимулом в борьбе за углубление разрядки международной напряженности, окончательную ликвидацию остатков «холодной войны», за упрочение мира и развитие международного сотрудничества.

60-летию Великого Октября — достойную встречу!

ПО ЧАСОВОМУ ГРАФИКУ

Каждый день, едва лишь забрезжит рассвет, из ворот Барнаульской автоколонны № 1247 выезжают десятки грузовиков. Один уходит на железнодорожную станцию, другие — на промышленные предприятия города, третьи — к торговым базам и складам. И у всех водителей одна большая забота — своевременно доставить в магазины товары массового спроса.

Но ударному работает коллектив автоколонны. С начала года он перевез сверх графика уже около двадцати тысяч тонн разнообразных грузов и сэкономил почти семьдесят тысяч литров горючего. Десятки шоферов досрочно выполнили личные годовые задания. Среди них — кавалер ордена Трудовой славы третьей степени Анатолий Лаврентьевич Петелькин, Владимир Петрович Кухарчук, Ефим Денисович Экнер и другие.

Все они трудятся по часовому графику и не допускают даже малейших задержек. Чтобы сократить стоянки, зачастую сами принимают участие в погрузочно-разгрузочных операциях. Закрепленные за ними автомашины содержат в хорошем техническом состоянии. Ежедневное перевыполнение рейсовых заданий, бережное расходование горючего, недопущение порчи товаров в пути стало их постоянным правилом.

М. МАКАРОВ.

ПОЛЯМ — ХОРОШУЮ ЗАПРАВКУ

Конкретным ответом на призыв вавьловских земледельцев — каждый зимний день поставить на службу урожаю — стала в нашем колхозе активная работа по вывозке органических удобрений на поля.

Первыми получают органическую заправку поля, предназначенные под пропашные культуры. Вывезено уже 1.800 тонн перегноя. В каждой бригаде работают специализированные звенья. Механизаторы успешно справляются с дневными заданиями: каждый вывозит за день по 20 тонн перегноя. Особенно добросовестно трудятся П. Н. Селянцев, Ф. И. Мясоедов, А. Р. Проскурин.

Всего предстоит вывезти на поля 40 тысяч тонн органических удобрений — по полторы тонны на гектар пашни.

В. ПОРОДИН,
агроном колхоза «На страже мира».

Советский район.

ГОДОВОЙ ВЫПОЛНЕН

Хлеб, печенье, булочки, торты, макароны — этот список можно еще долго продолжать: так широк ассортимент продуктов, выпекаемых из муки, получаемой на мельницах Барнаульского комбината хлебопродуктов. Отсюда же в торговую сеть поступают сотни килограммов манной крупы.

Во встречном плане предприятия на первый год пятилетки было записано — выработать дополнительно 500 тонн муки.

Для этого многое было сделано по технической перевооружению комбината: обновлен весь вальцевый парк на более производительные станки, проводится реконструкция мельницы — устаревшее оборудование заменяется на более современное, совершенствуется технологическая схема.

Ширится социалистическое соревнование за успешное выполнение принятых обязательств. Сегодня его возглавляет коллектив размольного цеха, которым руководит К. И. Кишкунов.

В числе первых с годовым заданием справились бригады В. В. Русановой, Л. М. Кишкуновой. Отличных показателей добились коммунисты Т. Н. Тылаев, Н. М. Паньков, А. В. Пашинцев.

А на днях коллектив комбината хлебопродуктов одержал большую трудовую победу — выполнил годовой план. Решено до конца декабря выпустить сверх задания еще 3.100 тонн продукции.

В ПРОИЗВОДСТВЕННЫХ КОЛЛЕКТИВАХ, НА ЗАВОДАХ И ФАБРИКАХ, НА ЖИВОТНОВОДЧЕСКИХ ФЕРМАХ И ЛЕСНЫХ ДЕЛЯНКАХ

Горного Алтая ширится социалистическое соревнование в честь 60-летия Великого Октября. И, как всегда, это движение возглавляют коммунисты. В партийных комитетах созданы штабы по оперативному руководству социалистическим соревнованием, распространению лучших приемов и методов труда.

В Горно-Алтайске хорошо знают ткачиху Евдокию Ивановну Ворошину. Она первой на своем предприятии расширила зону обслуживания, перешла с двух станков на три.

НА ВАХТЕ — КОММУНИСТЫ

Сейчас коммунист Ворошина работает в счет апреля 1977 года.

Коммунисты завода «Электроавтоприбор» пересмотрели социалистические обязательства предприятия и решили план двух первых лет десятой пятилетки завершить к 20 ноября будущего года. Планы эти металлисты подкрепляют конкретными делами. Задание первых одиннадцати месяцев пятилетки они выполнили на десять дней раньше срока.

По трудным горным трассам водят свои машины шоферы АТК объединения Алтайскстройтранс коммунисты братья Виктор Иванович, Леонид Иванович и Герман Иванович Бессоновы. Все они уже начали свой второй год пятилетки. Герман Иванович добился высшей производительности труда, на грузовике МАЗ-503 он перевез с начала года 11 железнодорожных составов песка, гравия и других строительных материалов.

На Шаргайтинской ферме Баргашского совхоза рекордной выработки в нынешний нелегкий сенокос достиг коллектив механизированного звена, возглавлял который коммунист Борис Чалчиков. Сам звеньевой скосил травы на площади свыше 200 гектаров и запрессовал в тюки третью часть всех грубых кормов, приготовленных на ферме. Его выработка на пресс-подборщике намного превышает норму.

Сейчас коммунист Чалчиков выполняет не менее важную работу: на своем колесном тракторе подвозит к табунам стожкам фураж, соль, продовольствие и прочие грузы.

Ю. КУЗЬМИН,
корр. «Алтайской правды».

Горно-Алтайская а. о.

ХИМИКИ КУЧУКСКОГО СУЛЬФАТНОГО ЗАВОДА

еще в день 59-й годовщины Великого Октября рапортовали: десятимесячный план производства валовой продукции и реализации перевыполнили, получено 575 тысяч рублей сверхплановой прибыли, себестоимость товарной продукции значительно снижена, заметно возросла фондоотдача...

Первыми в районе включились химики в соревнование за достойную встречу шестидесятилетия Советской власти. Еще в августе на заводе обладателю пятнадцати ударных трудовых вахт в честь пятнадцати союзных республик. Огромный стенд у заводской проходной рассказывает о ходе этого соревнования, знакомит с его первыми победителями. Имя по итогам соревнования в честь РСФСР и УССР стали коллективы цеха сульфата натрия и горячего цеха, смена «Г» цеха бромного производства. Победителями в индивидуальном соревновании в честь двух братских республик признаны аппаратчик сульфатного цеха М. А. Жеренков и машинист бульдозера горного цеха В. А. Подболотов.

РУБЕЖИ ХИМИКОВ КУЧУКА

Не просто завоевать первенство в этом соревновании. Его условиями предусмотрены многие факторы: высокопроизводительный труд и отличное качество продукции, строгое соблюдение трудовой и технологической дисциплины, правил охраны труда и т. д.

Химики Кучука памятили на будущее более высокие трудовые рубежи. Решено, в частности: в течение пятнадцати ударных трудовых вахт выработать сверх плана 12 тысяч тонн сульфата натрия, 30 тонн бромистого железа, тысячу кубических метров кислоты, повысить производительность труда на 0,5 процента, сэкономить на шесть тысяч рублей сырья и материалов, за счет внедрения рационализаторских предложений получить 135 тысяч рублей экономии. В период, предшествующий 60-летию Октября, на заводе будут широким фронтом вестись работы по реконструкции, модернизации и оснащению производства новым современным оборудованием. За это время будет введена в строй седьмая рационосная станция на ТЭЦ — турбина мощностью 6.000 киловатт и котел мощностью 50 тонн пара в час, вступит в строй опытная установка по производству сульфата калия.

Возрастет производство товаров народного потребления, улучшится их качество. Большим спросом у населения пользуется продукция бытовой химии — «тартарен». Его начали производить в 1975 году, и в первый год было выпущено на 372 тысячи рублей. За десять месяцев текущего года «тартарена» реализовано почти на полмиллиона рублей — годовой план перевыполнен. В ближайшее время начнется создание новой механизированной технологической линии по производству «тартарена», а в обязательствах химиков записано следующее: бороться в 1977 году за присвоение «тартарену» Кучука государственного Знака качества. Это будет второй вид продукции (после сульфата натрия), выпускаемой на заводе со Знаком качества.

В. КРАЩЕНКО,
корр. «Алтайской правды».

Благовещенский район.

РАВНЕНИЕ — НА ЗНАМЯ

Три переходящих Красных 60-летнего юбилея знамени сейчас в коллективе СУ-15: горкома и горисполкома, Приобского райкома и райисполкома и своего орденоносного строительно-монтажного треста № 122. Годовой план по генподряду — в канун 59-й годовщины Октября, а сейчас управление на равнение в числе передовиков социалистического соревнования по достойной встрече 60-летия Великого Октября.

Бригады взяли она выпала на первое обязательства по досрочному вводу объектов в строй действующих. Отлично работают коллективы коммуниста В. С. Санюшкинова, кандидата в члены КПСС С. В. Прохорова, хозяйственника Н. Ф. Перевалова. Ударный труд каменщиков, плотников и других специалистов — надежная гарантия выполнения

Год рождения 1976-й

ФАБРИКА ПО РЕМОНТУ ОБУВИ

Всего восемь месяцев понадобилось строителям из третьего строительного управления треста Стройгаз, чтобы возвести трехэтажное здание фабрики по пошиву и ремонту обуви в Барнауле, которая станет самой крупной в системе бытового обслуживания края. Она рассчитана на 300 рабочих мест.

— Триста пар обуви в смену — такова будет производительность нового предприятия, — рассказывает заместитель начальника краевого управления бытового обслуживания В. Н. Смирнов. — Самое современное оборудование позволит качественно сделать любой ремонт как женской, так и мужской обуви, придать ей свежий и современный вид, расширить ее изготовление по индивидуальным заказам. В Барнауле в два-три раза сократятся сроки исполнения заказов. На фабрике предусмотрены всевозможные удобства для труда и быта рабочих, уютный холл для клиентов.

В настоящее время в здании полным ходом идут отделочные работы, начат монтаж оборудования.

В. ГОМОЗОВ.

УВЕРЕННОСТЬ ПОЛНИТ СЧАСТЬЕ

Сегодня — День Конституции СССР

ЕСТЬ У НАС на Бийском комбинате замечательный человек — Николай Захарович Сысоев. Долгое время он был начальником участка. Работал превосходно. Можно даже сказать так: олицетворял собой рабочую совесть.

Перевели его на другую должность. Инженерную. Вполне по способностям. Никто даже и не подумал, что у человека нет диплома. Практик — хоть куда. А Николай Захарович поступил на вечернее отделение филиала политехнического института и нынче с успехом закончил его.

В самом этом факте нет ничего, чтобы на нем останавливать внимание. Учеба — обычное дело. Сказать же о Сысоеве захотелось потому, что взялся за науку уже в годах. Ему в пору на отдых собираться, а он — в вуз. Вот это-то и интересно. Какая требовательность к себе, какое желание совершенствоваться! И насколько все у нас легко и просто: почувствовал пробел в своей подготовке — пожалуйста, учись, наверстывай. Препятствий нет. Право — за тобой.

Да, в нашей стране право человека на образование закреплено в Основном законе — Советской Конституции. Если честно говорить, то мы и наши дети даже не вспоминали об этом добром праве, предоставленном гуманным советским строем, когда переступали порог сначала школы, потом института — так привыкли. И только столкнувшись с каким-нибудь случаем, наподобие сысоевского, вдруг начинаешь понимать, каким ценным богатством располагаем и что предоставлено оно нам без отработки.

Если внимательно взглянуть вокруг, то на каждом шагу увидишь приметы нашего советского образа жизни. Вот всегда наблюдаю: на работу идут люди с улыбкой, шутят, живо разговаривают. И с работы — тоже в таком же духе. Ну, в полном смысле счастливые.

Отчего они такие? Наверное, потому, что у нас есть главное — работа. Выбирай любую. Хочешь, сразу приступай к ней, хочешь после учебы. Труд — основа всего. Право быть трудоустроенным дает каждому Конституция. Трудись творчески, с полной отдачей, в меру умственных и физических сил — и к тебе придут и достаток, и моральное удовлетворение. Тебе еще и спасибо скажут. За девять месяцев из фонда материального поощрения коллективу выплачено около полутора миллионов рублей.

На комбинате многие, выбрав однажды дело по плечу и по душе, стали ветеранами предприятия. Династии есть почти во всех цехах, а в некоторых по десятку их набирается. Любовь к профессии, рвение к труду передаются от одного поколения к другому — это тоже наша норма.

Право и обязанность работать Советская Конституция ставит рядом с правом на отдых. И тут государство, профсоюз по существу все заботы берут на себя. У нас, например, есть свой профилакторий. На живописном озере Ая открыт дом отдыха, для детей — пионерлагерь «Факел». Выстроены прекрасный Дворец культуры, стадион «Прогресс». Недалеко от предприятия вырос многоэтажный благоустроенный микрорайон. Путевка в профилакторий на 24 дня стоит всего 15 рублей, а в дом отдыха — 7 рублей 50 копеек. Кормят и лечат отлично. Отзывы о здравницах самые хорошие. Многие предпочитают их известным курортам. И это не слова.

Сегодня, в праздник Советской Конституции, будут радость и веселье в каждой семье. И не только оттого, что хорошо у нас все сегодня, в большей степени оттого, что есть уверенность в завтрашнем дне. Ведь ничто так не полнит счастье, как ощущение светлого будущего, его реальность.

В. ШАТКИН,
редактор газеты «Химик».

ОТ ВСЕГО СЕРДЦА

СЕМЕЙНЫЙ ПРАЗДНИК

Эта красная дата — День Советской Конституции — всегда вызывает у нашей семьи волнение. Еще острее сознаем, что живем в стране, где каждому человеку уделяется максимум внимания, где о каждом, независимо от возраста, национальности, государство проявляет теплую заботу.

Сейчас мы с женой не работаем, но ежемесячно прямо на дом нам приносят пенсию, живем мы в просторной квартире со всеми удобствами, кроме того, ежегодно ездим отдыхать в санаторий по льготным путевкам.

Государство помогло дать троим нашим сыновьям образование: двое старших закончили институты, младший — техникум. Причем все годы обучения получали стипендию. Подрастают внуки, и о них заботится социалистическое общество, делает все для того, чтобы нашли они свое место в жизни, с ранних лет раскрыли способности и дарования.

И все это дала нам, советским людям, Конституция.

М. ЛЕУХИН,
инженер.
г. Барнаул.

ПОМОГ ДЕПУТАТ

Мы, советские люди, избираем в органы местной власти лучших из лучших.

В этот праздничный день хочется поблагодарить нашего депутата Кировского сельского Совета Марию Абрамовну Гартман. Она, не жалея времени, несмотря на постоянную загруженность работой, общественными делами, чутко откликается на просьбы избирателей.

Семья ЛАЗАРЕВЫХ,
совхоз «Коммунар».
Алейский район,

ЗА ЭТО — СПАСИБО!

Здоровье людей бесценно для советского общества. Ежегодно затрачиваются огромные средства на расширение лечебно-оздоровительных учреждений: строятся спортивные, туристические базы, заводские профилактории, дома отдыха.

Неоднократно я была на южных курортах, а нынче решила поехать в сибирскую здравницу. «Белокуриха» очень понравилась. Для отдыхающих здесь созданы все условия.

Искренне благодарю медицинских работников, сотрудников сибирского санатория. Приятно, что люди покидали здравницу хорошо отдохнувшие, набравшиеся сил и энергии.

Е. ПИВЕНЬ,
геолог.

ЧЕЛОВЕК ПРОХОДИТ, КАК ХОЗЯИН...

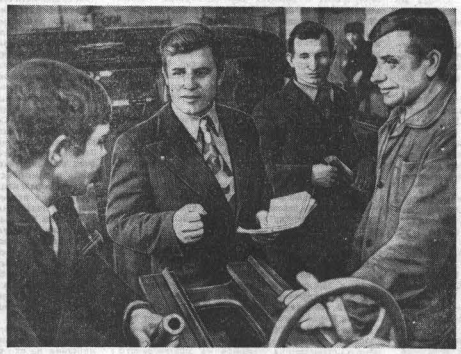

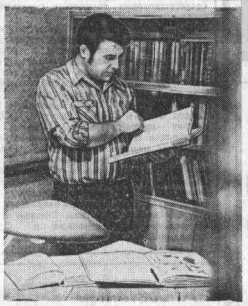

ФОТООЧЕРК

На снимках: А. Д. Меречин; принципиальный разговор; учится всю жизнь; в воскресенье всей семьей — на прогулку.

Еще тусклый зимний рассвет не упал на землю, а в кабинете главного агронома совхоза «Велижановский» уже горел свет. Так уж случилось, что в момент моего приезда в совхоз Алексей Дмитриевич Меречин остался замещать ушедшего в отпуск директора.

Входили и выходили рабочие (кто за советом, кто за помощью), звонил телефон, и чей-то мужской голос настойчиво требовал достать буксировочный трос. Начиналось рабочее утро — беспокойное утро руководителя.

Совхоз «Велижановский» — хозяйство большое: площадь всех угодий 44 тысячи гектаров, из них пашни 22 тысячи да опытный участок АНИИЗиСа, где проверяются на лучшую акклиматизацию культур 150 сортов зерновых.

Хорошо потрудились велижановцы за прошедшие пять лет: по 18 центнеров зерна на круг собрали. Больше всех в районе!

— В этом, наверное, и ваша немалая заслуга? — спросил я Алексея Дмитриевича.

— Ну что вы, — Меречин смутился, — у нас кадры отличные, а уж если заслуга, то Владимира Ивановича Васильева, бывшего главного агронома совхоза. Сейчас он по состоянию здоровья ушел с работы, заведует опытным участком, но знания большие и голова светлая, человек большого опыта, прекрасный организатор производства. Очень он мне помог вначале. Мой наставник.

В 1966 году приехал Алексей Дмитриевич в «Велижановский». Приехал не один, с женой, тоже агрономом, бывшей однокурсницей. Сейчас Варвара Степановна работает агрономом-семеноводом.

Назначили молодого специалиста агрономом отделения. В совхозе быстро заметили, что и дело он знает, и организаторские способности незаурядные. Но больше всего, пожалуй, полюбили Алексея Дмитриевича рабочие отделения. Прост, рассудителен, легко работать с таким. И когда встал вопрос, кого поставить главным агрономом, все единодушно решили: быть им Меречину.

В 1973 году коммунисты управления совхоза единодушно избрали Алексея Дмитриевича своим партийным вожаком.

— Так что работы хватает, — улыбнулся Алексей Дмитриевич, — вот и сегодня, пока в мастерскую забежал, на снегозадержании побыл да в Урываевское отделение съездил — и день прошел.

Наша беседа подходила к концу, когда тишину кабинета разорвал телефонный звонок.

— Сыновья домой зовут, у меня их двое: Женька в детсад еще ходит, а старший, Юрик, уже третьеклассник.

Я попрощался с Алексеем Дмитриевичем, и когда он вышел, подумал: «Все же здорово, когда рядом с тобой живут такие люди».

Г. САМОХВАЛ,
корр. «Алтайской правды».
Фото автора.
Панкрушихинский район.

60-летию Великого Октября — достойную встречу!

БАРНАУЛЬСКИЕ КОТЕЛЬЩИКИ — КАТЭКу

На сотни километров от Кузбасса до Иркутска вдоль великой сибирской магистрали раскинулись месторождения бурых углей. По своим топливным запасам они не имеют себе равных в мире. Толщина угольных пластов порой достигает восьмидесяти метров. И залегают они почти у поверхности земли. А это позволяет разрабатывать их открытым карьерным способом с применением таких замечательных, высокопроизводительных новинок, как роторные экскаваторы. В результате страна получает самый дешевый уголь.

XXV съезд КПСС принял решение — на базе этих уникальных месторождений развернуть работы по ускоренному созданию Канско-Ачинского топливно-энергетического комплекса (КАТЭК). Здесь будут возводиться крупнейшие электростанции — каждая мощностью свыше шести миллионов киловатт. КАТЭК станет второй после БАМа великой стройкой. Барнаульские котельщики уже вносят в это большое дело свой трудовой творческий вклад.

— Наши специалисты, — говорит главный конструктор Барнаульского котельного завода Николай Васильевич Павлов, — разрабатывают для этого комплекса новые мощные тягодутьевые машины — дымососы и вентиляторы. Кроме того, мы закончили проектирование новых котлоагрегатов производительностью 420 и 500 тонн пара в час. Эти агрегаты имеют цельносварные трубные стенки. Такие котлы предназначаются для многих ТЭЦ, которые будут использовать угли Канско-Ачинского бассейна. Это, в частности, электростанции Красноярска, Абакана, Ачинска, Новосибирска, Барнаульская ТЭЦ-3, вторая очередь Бийской ТЭЦ и другие.

М. ЛЫКОВ.

АТОММАШУ — ДОСРОЧНО!

На многих предприятиях страны доброй славой пользуется продукция бийского завода «Электропечь». Мощные удобные термоустановки работают в цехах ЗИЛа, ГАЗа, ВАЗа, автогиганта на Каме. Недавно список «именитых» заказчиков пополнился. Свою заявку прислала стройка века — АТОММАШ. Всесоюзная комсомольская ударная обращалась к бийчанам с просьбой о досрочной поставке электропечей для корпуса вспомогательных цехов. И бийчане откликнулись на просьбу атоммашевцев. В начале ноября в Волгодонск отправлена последняя печь.

В. СИНИЦЫН,
корр. «Алтайской правды».
г. Бийск.

ЭКОНОМИЯ — 100 ТЫСЯЧ РУБЛЕЙ

На Барнаульском меланжевом комбинате межведомственная комиссия, в которую входили представители двух министерств — легкой промышленности СССР и машиностроения для легкой промышленности СССР, подписала протокол и акт государственных испытаний смешивающей машины МСП-8 и дозатора-смесителя ДС-2. Разработаны они сотрудниками Барнаульского научно-исследовательского института текстильной промышленности.

На базе таких машин на БМК, Краснодарском и Ивановском хлопчатобумажных комбинатах созданы поточные линии для непрерывного приготовления волокнистых смесей.

Внедренные на Барнаульском меланжевом комбинате три таких линии позволили предприятию высвободить 56 человек и дали экономический эффект 100 тысяч рублей. На участках внедрения производительность труда увеличилась в пять раз.

Смешивающая машина является оригинальной, на нее получено три авторских свидетельства.

Межведомственная комиссия приняла новые разработки НИИ текстильной промышленности к серийному производству.

Л. КОШКАРЕВА.

Партийный комитет и соревнование

РЯДОМ С НАСТАВНИКОМ

КАЖДЫЙ СОВЕТСКИЙ человек, каждый трудовой коллектив должен добиваться наивысшей производительности труда. Так надо понимать одну из главных задач десятой пятилетки. Об этом говорил в своей речи на октябрьском Пленуме ЦК КПСС Леонид Ильич Брежнев.

Отрадно, что коллектив нашего комбината с честью выполняет высокие обязательства, взятые в ответ на решения XXV съезда партии. Назову лишь один пример: сверх плана десяти месяцев реализовано продукции более чем на 1.600 тысяч рублей. Уже сегодня ясно: годовые задания по выработке муки высоких сортов и комбикорма будут намного перекрыты.

В «Алтайской правде» писалось, что на нашем предприятии немало сделано по развитию производства на базе механизации и автоматизации, внедрения нового оборудования. Но еще важнее то, что из года в год растет квалификация рабочих, ширится движение за коммунистическое отношение к труду. Только в девятой пятилетке ряд цехов и пятнадцать бригад завоевали почетное звание коллективов коммунистического труда. Именно здесь благодаря шефству опытных наставников десятки молодых рабочих постигают секреты мастерства, чувство коллективизма, учатся дорожить честью рабочего коллектива.

Это хорошо видно на примере комсомольско-молодежной бригады цеха мельзавода, одной из трех молодежных бригад, созданных по инициативе парткома. Руководит ею молодой коммунист Екатерина Щеголихина. После окончания техникума она пришла в наш цех: начинала вальцевой, освоила все смежные профессии, в чем помогли ей опытные производственники — коммунист Анна Никифоровна Князева, кавалер ордена «Знак Почета», Вера Кирилловна Зиновьева, награжденная орденом Трудовой славы III степени, и другие.

Среди рабочих смены четверо кадровых, с большим стажем. Все они щедро делятся богатым опытом с молодыми. Скажем, Дмитрий Гаврилович Салыгин, отдавший производству более двадцати лет, имеет специальности вальцевого, обойщика, слесаря. Один из его подшефных — Сергей Капишников. Пришел он в цех после средней школы подсобным рабочим. Кем стать, какую избрать профессию? В ту пору Сергей об этом, пожалуй, не задумывался. Однако коммунист Салыгин, заметив у юноши интерес к технике, помог ему изучить вальцевые станки, другое оборудование. Уже через несколько месяцев Сергей неплохо освоил специальность вальцевого, почувствовал себя нужным человеком в смене. И работал очень старательно. Нынешней весной, уходя в армию, он сказал наставнику: «Отслужу — вернусь работать в свой цех. И буду учиться...».

Валентина Ивановна Алпеева трудится в цехе более десяти лет. И своей подшефной Гале Абрамовой она сумела привить уважение к рабочей профессии, настоящий интерес к своему делу. Не случайно, решив учиться заочно, Галина поступила в Бийский техникум. Такой же выбор сделала и Евдокия Захарова, владеющая тремя смежными специальностями. В этом немалая заслуга той, с кем она вместе трудится, — наставницы Марии Ивановны Малаховой, передовой работницы с большим опытом. Виктор Шадрин начинал в цехе учеником слесаря в ремонтной бригаде. Бывали у него прогулы. Шефство над ним взял ветеран цеха Федор Петрович Плесовских. Один из его сыновей, Владимир, по примеру отца начинал трудовую биографию на мельзаводе. Окончил школу крупчатников, сейчас руководит третьей бригадой цеха и заочно учится в техникуме. А вот подшефный Федора Петровича далеко не сразу поладил с трудовой дисциплиной. Но, опираясь на помощь коллектива бригады, его наставник сумел стать для парня старшим другом, по-отцовски чутким и требовательным. По его настоянию Виктор не только освоил рабочую специальность, но и закончил вечернюю школу. А в этом году успешно поступил в техникум, стал членом комсомольско-молодежной смены.

Ежегодно бригада подтверждает звание коллектива коммунистического труда. На общем профсоюзном собрании подводим итоги работы за год: каждый член комсомольско-молодежной смены отчитывается, как выполнил личные обязательства, повышал квалификацию, учился, как участвовал в общественной работе. Здесь выступают и шефы-наставники, и ветераны комбината. Они дают молодежи свой наказ. Такие собрания оказывают большое влияние.

Прошлую пятилетку наш цех закончил успешно. Сверх задания выработано муки высоких сортов 14.700 тонн. Лучшей на комбинате была признана бригада Веры Зиновьевой. За достижение высоких показателей в краевом социалистическом соревновании ей присужден Диплом I степени и присвоено почетное звание «Мастер золотые руки». Словом, нашей молодежи есть на кого равняться. Смена Е. Щеголихиной также досрочно выполнила пятилетку.

Вместе с такой же бригадой комбикормового завода этот коллектив первым на комбинате поддержал почин комсомольцев Москвы, Ленинграда, Иваново — активно включиться в соревнование за досрочное выполнение программы десятой пятилетки. Рубежи бригады Щеголихиной — выполнить пятилетний план на три месяца раньше срока, выработать сверх задания 6.550 тонн муки. И комсомольцы твердо держат слово: смене предоставлено почетное право представлять наше предприятие на краевой выставке достижений народного хозяйства.

А. РУБЦОВА,
начальник мельзавода комбината хлебопродуктов.
г. Алейск.

ВОСПИТАТЕЛЬ — ТРУД

ШКОЛА И ЖИЗНЬ

МАТЬ ТОРОПИТ ПЕРВОКЛАССНИКА: «Смотри, сынок, не опоздай на работу!». Имеется в виду — в школу. Жаль, что «на работу» сказано в шутку. Ведь учеба — это действительно труд. Труд нелегкий, труд ответственный. Думается, мы правильно поступаем сейчас, когда говорим об учащихся: «они хорошо работали на уроке» или «работали неактивно». Именно — работали!

Л. И. Брежнев говорил на XXV съезде КПСС: **«На одном из первых мест в идеологической работе, которую проводит партия, стоит воспитание в советских людях нового коммунистического отношения к труду».** А задачу эту призваны решать не только трудовые коллективы, но и школа: давать учащимся прочные знания основ наук и формировать у них высокую коммунистическую сознательность, готовить их к жизни, к самостоятельному выбору профессии. Вот почему слова «учеба» и «труд» должны стать в нашем лексиконе словами-синонимами.

Сказал вот, а сам слышу, как папа и мама убеждают свое дитя: «Твой главный долг — хорошо учиться. Выучишься, тогда и работа любая по плечу будет...». Верно, да не совсем, ибо в неопределенном «тогда» к сыну или дочери придет умение, но может не оказаться желания. Ведь умение выполнять разнообразную работу еще не говорит о трудолюбии. Немало есть людей, умеющих многое делать, но ленивых, не испытывающих стремления к труду. Трудолюбие — это не только умение работать, но и потребность в труде, любовь к труду.

Ребята обычно охотно берутся за разнообразную домашнюю работу, но не все родители поощряют такое стремление. «Я сама вымою пол, — говорит мать дочери-пятикласснице, — ты только грязь развезешь...». «Один картошку копал, — жалуется папа, — а из сына какой помощник, двенадцать лет только исполнилось...».

А мы в школе, между тем, приучаем детей и меньшего возраста убирать за собой в классах, сажать, полоть и копать картошку на пришкольном участке. Это им по плечу, это им необходимо. О необходимости этой хорошо в свое время сказал великий знаток человеческой души А. М. Горький: **«Процесс социально-культурного роста людей развивается нормально только тогда, когда руки учат голову, затем поумневшая голова учит руки, а умные руки снова и уже сильнее способствуют развитию мозга».** Отсюда и генеральный вывод: труд — великий воспитатель.

За последние годы педагогическим коллективом нашей школы совместно с родительским активом, с помощью партийных, советских и хозяйственных органов сделано в этом отношении немало. Усилия наши направлены на то, чтобы не только практически, но и психологически готовить детей к труду, чтобы привить детям уважение к любой работе, пробудить их интерес к различным профессиям и специальностям. Взять хотя бы минувшее лето. Пятая школьная трудовая четверть нынче прошла у нас под девизом: «Мой труд вливается в труд моей республики». 180 учащихся старших классов в дни летних каникул хорошо поработали на различных предприятиях Благовещенки — в местном совхозе «Новый путь», в плодосовхозе, в линейном управлении автодорог, в строительной организации ПМК-339, в школьном лесничестве. Учащиеся девятых классов проходили производственную практику в местном комбинате бытового обслуживания, изучающие автодело — в автотранспортном предприятии, на станции технического обслуживания автомобилей в Сельхозтехнике. Ребята первых—шестых классов работали на своем пришкольном участке. Силами школьников ежегодно убирается весь картофель в совхозе «Новый путь». Это наш шеф. С ним у нас постоянная и самая тесная связь. Содружество это выгодно и школе, и предприятию. Совхоз помогает педагогическому коллективу в трудовом воспитании детей и получает взамен хорошо подготовленные молодые кадры.

Я говорил о практической и психологической подготовке детей к труду. Так вот, в плане психологической подготовки мы считаем важным профессиональную ориентацию разных ребят. С этой целью постоянно приглашаем в школу ветеранов труда, передовиков производства, людей самых различных профессий, самых различных отраслей. Они выступают на комсомольских собраниях, пионерских сборах, на вечерах и классных часах. Сорок таких встреч было организовано в школе в прошлом учебном году. И каждая встреча такая — это большой разговор о той или иной профессии, это своеобразный урок на тему: «Делать жизнь с кого».

Субботники и воскресники, традиционные праздники урожая, проводимые в школе, тематические вечера, сборы, утренники, посвященные труду и людям труда, другие массовые мероприятия, проводимые школой совместно с родительской общественностью, с самым активным участием ученических организаций, — факторы, которые также, несомненно, служат главной нашей цели — трудовому воспитанию подрастающего поколения.

Однако было бы гораздо легче решать эту задачу, если бы все родители наших учащихся правильно понимали свой долг. Иные папы и мамы, к сожалению, считают, что этим должна заниматься только школа. Мы стараемся поменьше упрекать таких родителей в безответственности и нерадивости. Долю вины за это берем на себя. Ведь родители благовещенских детей в большинстве своем — бывшие наши ученики. Значит, есть тут и наши недоработки.

Стремимся исправлять прошлые ошибки и промахи сейчас. Организовали при школе родительский лекторий. Только за последнее время для пап и мам прочитаны лекции: «Трудовое воспитание в семье младших школьников», «Трудовые обязанности детей дома и воспитание у них любви к труду», «Воспитание трудом», «О профессиональной ориентации учащихся старших классов», «Как помочь детям определить свои интересы и выбрать профессию», «Призвание и профессия» и другие. Мы помогаем родителям, а родители помогут нам научить детей наших честно жить и трудиться.

П. КОРЯГИН,
директор Благовещенской средней школы № 1.

ПРЕДПОСЫЛКИ РЕАЛЬНЫ, ЗАДАЧИ ВЫПОЛНИМЫ

СОВЕЩАНИЕ Политического консультативного комитета руководителей государств—участников Варшавского Договора, состоявшееся 25—26 ноября в Бухаресте, завершилось единодушным принятием двух документов, которые можно без преувеличения назвать историческими.

Участники совещания, представляющие семь социалистических стран, подписали декларацию «За новые рубежи в международной разрядке, за укрепление безопасности и развитие сотрудничества в Европе».

На совещании Политического консультативного комитета принято также письмо ко всем остальным государствам, которые участвовали в Совещании по безопасности и сотрудничеству в Европе. Государства — участники Варшавского Договора считают, что укреплению мира, безопасности и доверия между странами и народами отвечало бы принятие ими на себя всеми государствами, подписавшими в Хельсинки Заключительный акт, обязательства не применять первыми ядерного оружия друг против друга. Проект соответствующего договора, одобренный на бухарестском заседании ПКК, передается на рассмотрение остальных 28 государств Европы, Северной Америки, участвовавших в общеевропейском совещании.

В числе почти двухсот журналистов, освещавших работу ПКК, нам довелось стать свидетелями знаменательного момента. Перед тем как по просьбе фотокорреспондентов главы делегаций сфотографироваться на память о Бухаресте 1976, Леонид Ильич Брежнев в шутку громко всех предупредил: не отстал ли кто, не замешался ли кто на ходу, нелегком пути протяженностью 21 с лишним год действия Варшавского Договора? Нет Албании, подписавшей 14 мая 1955 года этот межсоюзный договор о дружбе, сотрудничестве и взаимной помощи, нет представителя КНР, который в качестве наблюдателя участвовал в первых заседаниях ПКК.

Впрочем, речь не идет о том, что сейчас кто-то ратует за восстановление или расширение географических и политических рамок Договора. Ныне имеется в виду, как заявил в Бухаресте Генеральный секретарь ЦК КПСС Л. И. Брежнев, не только углубление многостороннего сотрудничества между социалистическими странами — участницами Варшавского Договора и СЭВ, но и укрепление дружеских связей между всеми без исключения социалистическими государствами.

Что же касается принципиального отношения стран Варшавского Договора к вопросам политическим союзам вообще, то бухарестское совещание ПКК в своей декларации подтвердило готовность к роспуску организации этого договора одновременно с роспуском НАТО и в качестве первого шага — к ликвидации военных организаций. Инициаторы этого предложения отдают себе отчет в том, что Запад, возможно, еще не готов завтра же ответить согласием. Поэтому ПКК призывает все государства не предпринимать, по крайней мере, действий, которые могли бы привести к расширению существующих или созданию новых замкнутых группировок и военно-политических союзов.

Государства Варшавского Договора выразили также готовность внимательно рассмотреть любые другие предложения по постепенному ослаблению военного противостояния в Европе, уменьшению опасности случайного возникновения конфликтных ситуаций. Вместе с тем, пока блок НАТО продолжает существовать и наращивать военный потенциал, государства Варшавского Договора будут принимать все необходимые меры в рамках Договора с тем, чтобы постоянно обеспечивать своим народам надежную безопасность.

В то же время бухарестское совещание ПКК сочло возможным сделать особый акцент не на оборонном сотрудничестве социалистических стран, а на совершенствовании механизма их политического взаимодействия для наращивания совместных усилий в разрядке, как это и диктуется решениями недавних съездов братских партий. Поэтому ПКК постановил создать в качестве его постоянных органов комитет министров иностранных дел и объединенный секретариат.

Когда делегации семи государств разъезжались со второй половине дня 26 ноября из Бухареста, мы попросили члена только что созданного нового комитета ПКК, министра иностранных дел Польши, члена ЦК ПОРП Стефана Ольшовского поделиться впечатлениями о проделанной в дни совещания работе.

«Сделано очень многое, — ответил он. — Декларация ПКК — страны, в столице которой был подписан наш многосторонний договор и которая является его депозитарием, довольна результатами. Совещание ПКК проходило в обстановке полного взаимопонимания, братской дружбы и тесного сотрудничества. Обмен мнениями подтвердил единство взглядов по коренным проблемам мировой политики, подчеркнул Стефан Ольшовский. Он сказал также, что декларация ПКК и проект общеевропейского договора об отказе государств от применения первым ядерного оружия послужат из реальных предпосылок, складывающихся в Европе и в мире, а предлагаемые условия выполнимы, поскольку учитывают интересы всех государств—участников хельсинкского совещания и предстоящей новой общеевропейской встречи в Белграде.

А как к решениям ПКК относятся в Румынии — стране, где проходило совещание государств Варшавского Договора?

В момент, когда тысячи жителей солнечного Бухареста сердечно провожали в международном аэропорту Отопень делегации социалистических государств, участвовавшие в совещании ПКК, мы обратили внимание на скромную, но броскую эмблему Варшавского Договора на лацкане пальто. Им оказался Петрике Русу, ветеран Румынской компартии, участник антифашистского Сопротивления в годы второй мировой войны.

— У нас, коммунистов, — сказал он, — в те трудные, грозовые годы было традиционное приветствие: «Смерть фашизму, да здравствует мир!». Эти слова могли бы стать эпиграфом к политическим событиям последней недели ноября в Бухаресте и повсюду в странах социалистического содружества — событиям, которые определили новые рубежи в международной разрядке, в борьбе за укрепление безопасности и развитие сотрудничества в Европе.

Ефим РОМАНЧУК,
Олег СТРОГАНОВ,
спец. корреспонденты АПН.

Бухарест.

В ИНТЕРЕСАХ РАЗРЯДКИ И МИРА

ПАРИЖ, 3 декабря. (ТАСС). Только политика разрядки может обеспечить реальную безопасность народов и открыть путь к установлению между всеми странами таких взаимоотношений, которые диктуются объективными условиями современного мира, заявил здесь известный общественный деятель Бельгии, президент Бельгийской ассоциации за европейскую безопасность и сотрудничество Альбер де Смаль. Выступая на организованной в здании сената Франции пресс-конференции, он указал, что продолжение гонки вооружений несет человечеству огромную опасность, и призвал к расширению борьбы за разоружение.

А. де Смаль ознакомил присутствующих на пресс-конференции представителей печати с подготовленной видными учеными и общественными деятелями Англии, Бельгии, Дании, СССР и Франции анкетой, адресованной парламентским, научным и общественным кругам, с вопросами, которые затрагивают острые проблемы обеспечения безопасности и разоружения, запрещение разработки и создания новых видов оружия массового уничтожения и подземных ядерных испытаний в военных целях.

МЕСТО ВСТРЕЧИ—ГАВАНА

В Москве объявлено об образовании Советского подготовительного комитета (СПК) XI Всемирного фестиваля молодежи и студентов, который состоится в 1978 году на Кубе. В состав СПК вошли лучшие представители молодого поколения: Герой Советского Союза летчик - космонавт СССР Петр Климук, студент Анатолий Карпов — чемпион мира по шахматам, вратарь сборной команды СССР по хоккею с шайбой Владислав Третьяк, ученица балета Большого театра Надежда Павлова и многие другие. Председателем СПК XI фестиваля утвержден Первый секретарь ЦК ВЛКСМ Евгений Тяжельников, заместителем председателя — председатель Комитета молодежных организаций СССР Геннадий Янаев.

В начале ноября сего года в Москве состоялось совещание руководителей молодежных организаций соцстран, участники которого были приняты Генеральным секретарем ЦК КПСС Л. И. Брежневым.

Важное место в дискуссиях на совещании заняли вопросы подготовки молодежных организаций стран социалистического содружества и предстоящему фестивалю. Как известно, у молодежи стран социализма имеется значительный опыт проведения Всемирных фестивалей — ведь восемь из десяти этих форумов состоялись в социалистических странах.

Что касается предстоящего XI фестиваля, то его основная отличительная черта состоит в том, что он станет первым фестивалем на Американском континенте. И тем значительнее, что местом встречи демократической молодежи мира станет первое в истории этого континента социалистическое государство. Касаясь этого обстоятельства, Генеральный секретарь ЦК КПСС Л. И. Брежнев сказал на встрече с руководителями союзов молодежи социалистических стран: «Фестивальное движение имеет огромное значение, и очень хорошо, что следующий фестиваль будет именно на Кубе, на социалистической Кубе. Я уверен, что революционный остров Свободы хорошо воспримет это решение».

Александр КОТОК,
корреспондент АПН.

ЗАСЕДАНИЕ ПОСТОЯННОГО КОМИТЕТА ВСНП

ПЕКИН. (ТАСС). Завершило работу заседание Постоянного комитета Всекитайского собрания народных представителей.

Принято решение о назначении Дон Ши-чао на пост заместителя председателя Постоянного комитета ВСНП. Это решение, как сообщается, будет представлено на утверждение следующей сессии Всекитайского собрания народных представителей.

Постоянный комитет ВСНП освободил Цао Гуань-хуа от обязанностей министра иностранных дел и назначил его на этот пост Хуа Го-фэна — бывшего постоянного представителя КНР при ООН.

Цао Гуань-хуа был подвергнут критике за связь с «группой четверых».

СОВМЕСТНЫЕ ИЗЫСКАНИЯ

В конце октября этого года в Гаване состоялось очередное заседание Постоянной комиссии СЭВ по геологии, на котором обсуждался вопрос о реализации Комплексной программы социалистической экономической интеграции в области геологии.

Корреспондент АПН Борис Бусыгин попросил заведующего отделом СЭВ по геологии, доктора геологических наук, профессора Бориса Никоновича Еремеева рассказать об основных направлениях сотрудничества геологов стран социалистического содружества.

— Наша планета таит в себе несметные сокровища. Нефть и природный газ, каменный и бурый уголь, руды черных и цветных металлов, асбест и поваренная соль, золото и платина — вот далеко не полный перечень полезных богатств. Ныне используется огромное количество этих природных ископаемых.

В странах — членах СЭВ основные источники минеральных ресурсов размещаются крайне неравномерно. Если в Восточной Европе месторождения полезных ископаемых в основном разведаны и активно используются, то, скажем, на востоке СССР геологи только подбираются к подземной кладовой.

Однако масштабы поиска и дальнейшая разработка месторождений требуют долговременных материальных затрат. Достаточно сказать, что на освоение нового угольного месторождения (от момента его открытия до строительства шахт и рудников) необходимо десять, а то и более лет. Поэтому сегодня все страны, большие они или малые, заинтересованы в объединении своих усилий для скорейшей разведки и добычи полезных ископаемых. Геологи социалистического содружества успешно решают эту задачу путем интеграции.

Как известно, Комплексная программа социалистической экономической интеграции предусматривает расширение геологических исследований во всех перспективных регионах стран СЭВ. Располагая недостаточным количеством минерального сырья, европейские государства — участники Совета находят сферу приложения своего научно - технического потенциала, материал и в ы х средств на территории своих партнеров по организации — Кубы, Монголии, СССР.

Интересен пример Монголии. Ее недра необычайно богаты полезными ископаемыми. Но использовать их в полном объеме молодой республике было не под силу. И тогда на помощь пришли геологи из социалистических стран. С именами советских специалистов связаны открытия месторождений олова в Молоте и Жанглине, залежей Тован-Толгойского коксующегося угля. Вместе с геологами из ГДР Монголия изучает перспективы золотоносных районов. С участием венгерских и болгарских поисковых партий обнаружены вольфрам и гипс. Советские и чехословацкие геологи участвовали в разведке месторождений меди и молибдена в Эрдэнэте, где сейчас строится крупный горно-обогатительный комбинат. Всего специалистами братских государств на территории МНР выявлено более 500 месторождений различных полезных ископаемых.

С начала этого года в Монголии начала свою деятельность Международная геологическая экспедиция. Создали ее семь европейских стран — членов СЭВ. На базе ежегодной экспедиции они предоставили в фонд экспедиции более 17 миллионов переводных рублей. Разведка недр проходит в одном из самых многообещающих районов страны — Северо-Керуленском. Специалисты надеются найти там новые месторождения цветных и редких металлов и плавикового шпата.

Еще одна важная задача, стоящая перед геологами братских стран, — исследование морей и океанов. Их цель — поиск минеральных ресурсов: нефти, газа, железо-марганцевых и никель-кобальтовых руд. Коллективы ученых социалистических стран создали для этой цели координационный центр «Интермортрансгео» и развернули работы по изучению шельфовых зон и вод Мирового океана. На заседании Постоянной комиссии СЭВ, состоявшемся в конце октября этого года в Гаване, подведены некоторые итоги его деятельности.

Так, в 1976 году завершена обработка материалов по геологии и нефтегазоносности шельфов Балтийского моря (совместный труд ученых ГДР, ПНР и СССР) и западной части Черного моря (НРБ и СССР). Кроме того, подготовлены сводные геологические карты, подсчитаны прогнозные запасы нефти и газа по изученным районам на территориях стран — членов СЭВ.

Специалисты ВНР, ГДР и СССР создали систему обработки геофизических и навигационных данных на ЭВМ. Сейчас система проходит морские испытания. Эффективно действует комплекс магнитометрической и электроразведочной аппаратуры, разработанной ВНР, ГДР, ПНР и СССР.

За последнее время организовано 18 совместных экспедиций в Мировом океане на судах НРБ, ГДР, ПНР и СССР. Они проводят геолого-геофизические исследования для поисков важнейших видов минерального сырья. Предполагается учредить международную геологоразведочную экспедицию для разведки россыпных ценных руд в Тихом океане.

Специалисты братских стран работают над созданием новых прогрессивных видов геофизического и геохимического оборудования, буровых станков и инструментов. Уже три года активно действует в этой области координационный центр «Интергеотехника».

На заседании Постоянной комиссии СЭВ в Гаване большое внимание уделялось рассмотрению предложений к проекту долгосрочной целевой программы сотрудничества стран — членов СЭВ в области геологии. Главная цель этой программы — обеспечить социалистические государства до 1990 года нефтью, природным газом, энергетическими и коксующимися углями, рудами черных и цветных металлов.

(АПН).

ПЛЕНУМ ЦК ВСРП

БУДАПЕШТ. (ТАСС). Центральный Комитет ВСРП одобрил деятельность венгерской делегации на совещании Политического консультативного комитета государств — участников Варшавского Договора в Бухаресте. ЦК ВСРП констатировал, что решения ПКК явились новым подтверждением последовательного политического курса социалистических государств — участников Варшавского Договора, направленного на укрепление мира и безопасности в Европе. Об этом говорится в опубликованном здесь информационном сообщении о состоявшемся 1 декабря пленуме ЦК ВСРП.

Обсудив актуальные вопросы экономического строительства, ЦК ВСРП констатировал, что венгерский план претворяется в жизнь решения XI съезда ВСРП, успешно выполняет задачи народнохозяйственного плана 1976 года.

ЦК ВСРП отметил, что в будущем году национальный доход должен возрасти на 6—6,5 проц., прирост промышленного производства должен составить 6 проц., сельскохозяйственной продукции — 7—8 проц. Реальные доходы на душу населения увеличатся на 3,5—4 проц.

Опасный курс

ВАШИНГТОН, (ТАСС). Пентагон инициирует очередную новый, еще более разрушительных систем ядерных вооружений. Министр обороны Рамсфелд объявил о решении просить у конгресса 2 млрд. долларов. Впрочем, как здесь объяснено, намечена постройка трех самолетов.

Представитель Дж. Каррера, избранного новым президентом США, заявил, что Дж. Картер пока не принял какого-либо решения в отношении бомбардировщ и к а «В-1».

Программа создания самолета осуществляется вынесенной администрацией, форсируя на то, что в стране развернулось массовое движение протеста.

«Шестьдесят ударных предсъездовских дней» — так назвали трудящиеся Шестимая соревнование в честь XV съезда ВЛКСМ. За короткий период это движение охватило всю страну. Активно выступают в соревновании текстильщики. В ленинский день они обязались произвести 2 миллиона метров ткани сверх плана.

НА СНИМКЕ: ткачиха Чан Тин Ин трудится на Нанджиньском текстильном комбинате. Свой годовой план она выполнила за 8 месяцев.

Фото ВНА—ТАСС.

Зарубежный калейдоскоп

ПРЕДЛАГАЕТ «МОСКВА — ОКЕАН»

В польском городе Кютно вновь открывается фирменный магазин «Москва — океан». Туда непосредственно из Советского Союза будут поступать для продажи свежая и мороженая рыба разных сортов, другие дары моря, консервы. При магазине будет работать небольшой бар, где посетители смогут попробовать предлагаемые товары.

Вл. НАКАРЯКОВ,
соб. корр. АПН.
Краков.

КТО ЖЕ СТРЕЛЯЛ В ДОНА СИДАЛЛА!

— Скажите, у меня что-нибудь сломано? — спрашивающий Дон Сидалл на английском городе Уэйкхерст был явно обеспокоен поведением врачей. Вокруг рентгеновского аппарата суетилось множество людей.

— Не волнуйтесь, — обратился к нему, наконец, склонившийся доктор. — У вас пуля рядом с позвоночником.

За 36 лет жизни Дон Сидалл не помнит, чтобы кто-нибудь в него стрелял. Он просто обратился к врачу с болями в спине. Исследование показало, что пуля находится в его теле уже 36 лет.

— Не советуем вам удалять ее, — сказали Сидаллу врачи. — Она вам не мешала 36 лет и вряд ли когда-нибудь помешает. Что же касается боли в спине, то здесь виновник — радикулит.

(АПН).

РЕКОРД ХЭТТИ ЭРВИН

По мнению «Нью-Йорк таймс», 103-летняя Хэтти Эрвин установила новый рекорд Нью-Йорка. Она стала самой пожилой жертвой ограбления. Двое грабителей набросились на Хэтти, когда она возвращалась домой из магазина, и отобрали все деньги — доллара и только что купленное ею на распродаже в универмаге «Сбоя» пасхальное яйцо. Оба преступников задержали через несколько минут очевидцы, собравшиеся на углу. Вскоре их освободили под залог. Вместе с ограбленной Грабителем недавно исполнилось всего по 12 лет.

«Рекорд Хэтти Эрвин» заставил прессу США вновь заговорить о росте преступности среди пожилых людей. Самых преступников задержали через несколько минут очевидцы, собравшиеся на углу. Вскоре их освободили под залог. Вместе с ограбленной Грабителем недавно исполнилось всего по 12 лет.

(АПН).

АМЕРИКАНКИ СОБИРАЮТСЯ В КОСМОС

43 американские женщины-пилота заявили о своем желании стать космонавтами. Джоненовский космический центр в Хьюстоне США уже приступил к отбору первую группу женщин-астронавток. Как сообщил недавно американский журнал «Ньюсуик», первый орбитальный космический полет с женщиной на борту состоится в 1979 году.

Американское космическое агентство НАСА приступило отбора кандидаток в астронавты еще в 1960 году. Лишь недавно в хьюстонском центре закрутилась центрифуга для имитации стрессов, возникающих в человеческом организме при возвращении на Землю. На сей раз в центрифугу помещена женщина. В новой программе НАСА двадцатилетняя женщина-пилот Нэнси стала первым объектом испытаний с целью определения физиологических различий между мужчиной и женщиной для подготовки представительниц прекрасного пола к космическому полету.

Космические врачи в США предполагают испытать по крайней мере 150 добровольцев, которые пока не являются кандидатами для полета.

А. КАЗАНЦЕВ.
(АПН).

ТЕНЬ НАТО НАД ЮЖНОЙ АТЛАНТИКОЙ

В ПОСЛЕДНЕЕ ВРЕМЯ в зарубежной печати все чаще мелькают сообщения о планах создания Южноатлантического блока - двойника агрессивного Североатлантического пакта.

Эта идея отнюдь не нова. Еще в начале 60-х годов Пентагон пытался сколотить антисоветский союз в Южной Атлантике. Так, например, в 1962 году в военно-морских маневрах «Унидас», проходивших у Южного полушария, наряду с вооруженными силами Аргентины, Бразилии, Уругвая и США, приняли участие наблюдатели ряда других стран, в том числе и ЮАР. Однако присутствие представителей южноафриканского режима привело тогда к трениям среди участников маневров, и США были вынуждены отложить реализацию этого плана на будущее. В то время положение в Южной Африке, где позиции португальского колониализма и режимов белого меньшинства казались незыблемыми, не внушало каких-либо опасений Соединенным Штатам. В секретном «Меморандуме-39», утвержденном в 1969 году советом национальной безопасности США, прямо подчеркивалось, что «белые режимы обеспечивают в Южной Африке прочно и надолго, и нет никаких оснований полагать, что черные добьются политических прав насильственным путем. Но жизнь опровергла эти прогнозы.

Мощный подъем национально-освободительного движения в бывших португальских колониях не только привел к крушению последней колониальной империи в Африке, но и послужил толчком к активизации освободительной борьбы в последних оплотах империализма в Азиатском и Африканском континенте. Стратегические интересы западных держав в этом районе земного шара оказались под серьезной угрозой.

Поправить свое пошатнувшееся положение в южной части континента — этой задаче подчинена сегодня политика западных держав в отношении ЮАР, верного защитника — наследника империализма в Африке. Вот почему Пентагон и НАТО открыто поощряют курс Претории на милитаризацию. По данным недавно опубликованного Специального комитета ООН по деколонизации, режим Форстера ассигновал в 1976/77 бюджетном году на военные цели свыше 1,4 миллиарда рандов, что на 47 процентов превышает рекордный уровень предшествующего периода. Вдвое увеличен личный состав вооруженных сил, составляющий внушительную цифру в 200 тысяч человек. Создаются специальные полувоенные подразделения, объединяющие более 75 тысяч человек. «Заботу» о техническом оснащении армии ЮАР взяли на себя Пентагон и НАТО. В обход всех решений ООН Запад поставил Претории только в прошлом году более сорока танков «Центурион», около пятидесяти истребителей - бомбардировщиков «Мираж», ракеты, военные корабли. В тесном сотрудничестве с милитаристскими кругами Запада ведется переоснащение и модернизация военно - морской базы Силвермайн с целью ее «интернационализации», для возможного использования кораблями и атомными подводными лодками НАТО.

Осенью 1974 года по лондонскому телевидению транслировалась беседа двух высокопоставленных военных деятелей Великобритании. После дежурного запугивания слушателей мифом о так называемой советской военной угрозе выступившие — адмирал Теренс Льюин и директор Института стратегических исследований Королевской авиации Роберт Макнейл — потребовали расширить сферу деятельности НАТО к югу от тропика Рака вплоть до экватора. Инициатором этого, по существу, мавзолею интеграции расистской ЮАР в эту организацию, «Инициатива» не осталась без внимания. Уже в 1975 года в ходе очередной сессии НАТО в Брюсселе это предложение было поддержано некоторыми ее участниками. Одновременно в ряде западных буржуазных газет появилась серия статей, убеждающих читателя в жизненно важной необходимости укрепления союз с режимом Форстера, тесно связанным с Западом общими стратегическими, политическими и экономическими интересами». Однако попытка натовской верхушки включить ЮАР в Североатлантический блок потерпела резкий отпор со стороны широкой общественности, требовавшей положить конец сотрудничеству с системой апартеида. НАТО и Пентагон вынуждены были отказаться от открытого союза с Преторией. Тогда-то вновь возродилась идея создания под эгидой Пентагона и НАТО Южноатлантического блока, в который входили бы некоторые латиноамериканские государства и расистская ЮАР. Но замыслам империалистических стратегов, основная задача этого блока сводится к выполнению роли жандарма в борьбе с национально-освободительными движениями в южной части Атлантики.

В конце апреля этого года на южноафриканской военной базе в Саймонстауне состоялась секретная встреча между военно-политическими руководителями Бразилии и Аргентины, с одной стороны, и южноафриканскими военными и политическими деятелями — с другой. Цель встречи, по сообщению туниского еженедельника «Жен Африк», — создание специального органа, который «следил бы за безопасностью южной части Атлантического океана». По мнению журнала, в переводе на обычный язык это означает «гарантировать интересы Запада в Южной Атлантике, оказать сопротивление освободительной борьбе».

Совершенно ясно, что за созданием нового агрессивного блока скрываются не что иное, как попытки западных стратегов распространить сферу действий НАТО на Южную Атлантику. При этом очевидно, что Южноатлантический пакт дишь тень, отбрасываемая «натовским зонтом» над Южной Атлантикой, так как сам он не может быть жизнеспособным без западных ракет.

Таким образом, раздувая миф о так называемой советской угрозе в Южной Атлантике и Индийском океане, не имеющий никакой почвы в реальности, империалистические державы лихорадочно наращивают в этом регионе вооруженные силы, нагнетают напряженность. В конечном итоге речь идет о глобальных планах империализма создать единую цепь военных баз, опоясывающую всю Южную полушарие, важным звеном которой должен стать новый агрессивный блок.

Ю. КИРИЛЬЧИКОВ.
(АПН).

БЕРЕГИСЬ АВТОМОБИЛЯ?

В таксопарке Уолтера Крайера из Лейстера — 70 «Фордов». Крайер намерен заменить их советскими «Ладами» и уже получил первую партию — 14 автомобилей. Он объясняет свой шаг тем, что «окончательно исчерпал запас лояльности к английской продукции».

В прошлом году в Англии было продано пять тысяч советских автомашин. В нынешнем, как сообщил мне лондонский представитель «Автоэкспорта» Владимир Попов, эта цифра увеличится почти вдвое. Растет импорт в Англию автомобилей и из других социалистических стран. Хорошо это или плохо? Казалось бы, в вопроса нет, во всяком случае, с точки зрения владельца местного таксопарка. Есть, однако, и другой подход к этой ясной проблеме.

Здесь, в Англии, все чаще звучит лозунг: «Берегись автомобиля!» «Красного, естественно... В парламентской, как репортаж о нашествии неприятельской армии, заметке газета «Санди телеграф» пишет, что «автомобили из-за железного занавеса угрожают британской автоиндустрии. Слова «угроза», «страх» мелькают в каждом абзаце. Боятся, оказывается, следующего: что «коммунисты производят все более современные автомобили». Что эти машины обладают «замечательной прочностью». Что ими — одно из главных обвинений — предлагаются по «вполне доступным ценам». «Санди телеграф» сообщает: английские автомобильные намерены ходатайствовать перед правительством и штаб-квартирой «Общего рынка» о введении финансовых ограничений на ввоз автомобилей из социалистических стран. Джентльмены, а как же со свободной конкуренцией?!

Джентльменов из британского автобизнеса и их газетных друзей понять можно. Туго им приходится в последние годы. Не очень-то розово идет английский автомобиль на мировом рынке, не очень-то охотно покупают его и здесь, в Британии. Репортеры недавно обследовали автостоянку возле парламента, где паркуются машины членов палаты общин и палаты лордов. Выяснилось, что большинство автомобилей — иностранных марок. Символ — английский министр транспорта Уильям Роджерс ездит на «Фольксвагене». А поскольку правительство призывает отечественников «покупать все английское», министра приплись терзать вопросами: почему «Фольксваген», почему не британская машина? Роджерс ответил, что он «предпочитает, конечно, все английское», однако автомобиль — это дело вкуса...

Подобный вкус, впрочем, характерен для каждого второго покупателя автомобиля в Англии — импортеры владеют сейчас почти половиной здешнего рынка, все более расширяя свои владения. Причина тому — снижение качества британских машин при стремительно растущей их стоимости.

Два года назад и прочитал ту статью историю о Роберте Роузе, купившем новый «Ровер», выпущенный компанией «Бритиш лейланд». Журнал «Драйв» наградил этот «Ровер» призом «худший автомобиль года». Несчастье Роберта Роуза началось после первых же 23 миль — машина встала. Из 165 дней, в течение которых он владел «Ровером», тот 114 стоял на приколе: трижды заменяли мотор, дважды — коробку скоростей, а сколько было мелких ремонтов — Роуз и не упомнит. «Ровер» Роберта Роуза — рекордсмен. Но, как потом множество раз подтверждала пресса, отнюдь не исключение.

На днях в Лондоне в зале «Эрлс корт» открылось «Мотор-шоу, 1976», основная задача которого — рекламировать английскую автомобильную промышленность. Отпраздновались на выставку, и еще издали увидело толпу у ленточного входа. Протиснувшись сквозь заслон левак, прочел на плакате: «В моей машине обнаружены сотни дефектов». Плакат ценою сжимал человек с боевой отчаяния в глазах — владелец английского автомобиля марки «Лотус-элайт-501» Дэвид Айерс. Здесь же стоял приемистый ярко-красный «Лотус». Дэвид только что снял с него колеса, чтобы полиция не увезла машину.

Вот таких красных — без кавычек! — автомобилей британского производства англичане и впрямь начинают бояться...

Э. ЧЕПОРОВ,
соб. корр. АПН.

Лондон.

СИНОПТИКИ СООБЩАЮТ...

Этих людей в шутку называют «полпредами небесной канцелярии на земле». И в этой шутке есть немалая доля истины, хотя бы потому, что они первыми узнают будущее погоды, а их метеостанция находится в высокогорном Кош-Агаче.

Коллектив метеостанции небольшой, а вот задачи выполняет немалые: опережая время, дает ориентир на предполагаемую погоду. Малейшие ее «капризы» тотчас передаются в Западно-Сибирский гидрометеоцентр и в Горно-Алтайск, где полученная информация обрабатывается, и в самый короткий срок люди получают сведения о предстоящей погоде.

НА СНИМКАХ: (справа) — группа техников-аэрологов проводит сопровождение радиозонда и обработку метеоданных — на переднем плане Н. В. Бегенова; старший техник-метеоролог З. Ф. Лукьянова.

Фото А. Павлушкина.

СЕГОДНЯ В 12 ЧАСОВ СТАРТУЮТ 35-е ЛЫЖНЫЕ ЭСТАФЕТЫ НА ПРИЗЫ РЕДАКЦИИ ГАЗЕТЫ «АЛТАЙСКАЯ ПРАВДА», ПОСВЯЩЕННЫЕ ДНЮ КОНСТИТУЦИИ СССР.

А рекорд уже есть!

В минуты, когда пишутся эти строки, на улице стоит идеальная «лыжная» погода. И хотя пока не известно, как соблаговолит она участникам соревнований, будут ли показаны высокие результаты — один рекорд лыжных эстафет уже зарегистрирован. 162 команды подали заявки на участие в традиционных лыжных эстафетах. Еще ни разу они ни собирали такого количества команд, а в прошлом году на старт этих же состязаний вышло 96 коллективов.

648 спортсменов отправятся в путь за почетными наградами. Большая работа ожидает судейскую коллегию, которая уже обсудила на своем заседании все организационные вопросы. Главным судьей эстафет утвержден мастер спорта СССР Г. Шпагин, главным секретарем — судья республиканской категории, мастер спорта СССР В. Красняк, начальником дистанции — почетный мастер спорта СССР Б. Бырдин.

Накануне старта мы встретились с представителями команды - победительницы прошлогодних эстафет школы № 9 из Новоалтайска. Вот что они сказали:

—Наша команда, по сравнению с прошлогодней, изменилась. Многие ребята, принесшие школе победу в 1975 году, закончили десятилетку. И тем не менее в ее составе есть способные лыжники, такие, как Ира Орлова, Миша Глушков и другие ребята, серьезно готовившиеся к первым стартам в нынешнем сезоне. Лыжные эстафеты —это всегда красивое, захватывающее зрелище. Кто победит? Давайте пока не будем делать прогнозов. В том и прелесть этих соревнований, что явных фаворитов здесь не бывает, а выигрывает команда: самая дружная, самая подготовленная и, может быть, чуточку счастливая.

Итак, четыре лыжные базы — Алтайского моторного завода, треста Алтайсельстрой, политехнического и педагогического институтов гостеприимно распахнут свои двери перед участниками и зрителями лыжных эстафет. Четыре кубка редакции «Алтайская правда» и один — городского спорткомитета ждут своих владельцев, самых быстрых покорителей снежных трасс. Торжественный парад открытия — в 11.30, старт — в 12.00.

СЕЛУ— ОТЛИЧНУЮ ТЕХНИКУ

На Барнаульском электромеханическом заводе освоено производство нового вида трансформаторов. Они в два—два с половиной раза меньше тех, которые выпускались до сих пор. Предназначены они для электрификации животноводческих ферм, ремонтно-механических мастерских, зерноочистительных токов и других хозяйственных объектов колхозов и совхозов.

Значительно улучшена технология изготовления этой продукции. Еще недавно боковины трансформаторов делались вручную, на что затрачивалось много времени. К тому же размеры зачастую не соответствовали тем, что указывались в чертежах. Сейчас такая операция полностью механизирована. Это достигнуто благодаря заводским конструкторам, создавшим специальный станок.

Продукция предприятия пользуется возрастающим спросом и отправляется во многие районы страны. Свое обязательство по поставкам трансформаторов для колхозов и совхозов Алтая коллектив завода уже перевыполнил в два с лишним раза.

Шесть бригад-смежников, связанных единым технологическим циклом, заключили между собой по примеру ильичевцев комплексный договор. Отлично трудится на намотке катушек бригада ветерана предприятия коммуниста Любови Александровны Сошниковой. С первого предъявления сдает всю свою продукцию также бригада Клавдии Тагильцевой.

Л. СТЕПАНОВ.

В мире интересного

ПЕСОК-ХРАНИЛИЩЕ?

Сорок лет, хорошо сохранившись, пролежали под землей в стеклянных банках зеленый горошек, морковь, тертый ревень, варенье и даже... заливное из индюшатины. Этот необычный «клад» обнаружила жительница рыбацкого поселка Смильтине на Куршской косе С. Гирдвайне, когда ей понадобился чистый песок.

Находка была исследована в Центральной лаборатории Министерства пищевой промышленности Литвы. Ученые заинтересовались «консервационными свойствами» песков Куршской косы, а также возможностью длительного хранения продуктов, законсервированных подобным образом.

Корр. ТАСС.
Литовская ССР.

ВНИМАНИЮ ЧЛЕНОВ СОЮЗА ЖУРНАЛИСТОВ СССР

8 декабря 1976 года состоится собрание членов Союза журналистов СССР г. Барнаула. Повестка дня: **«Подготовка краевой отчетно-выборной конференции журналистской организации».**

Собрание будет проходить в клубе творческой интеллигенции по адресу: **ул. Короленко, 105, 2-й этаж. Начало — в 17.00.**

В связи с обменом журналистских документов просьба всем членам творческого Союза, не заполнившим новые учетные карточки, обратиться в управление краевой организации.

Телефон для справок — 5-77-81.

Правление Алтайской краевой организации Союза журналистов СССР.

К 60-летию Великого Октября

БЕССМЕРТИЕ

ИЗ ЦИКЛА «ИСТОРИЧЕСКИЕ РАССКАЗЫ О БАРНАУЛЕ».

В ИЮНЕ ТЫСЯЧА ДЕВЯТЬСОТ ВОСЕМНАДЦАТОГО ГОДА в Барнауле пала Советская власть. Комендантом города стал штабс-капитан Ракин, сын регента кафедрального Петропавловского собора. Свое назначение Ракин счел вполне заслуженным и обоснованным. Во-первых, его ненависти к Советской власти мог позавидовать самый закоренелый монархист. Во-вторых, Ракин пережил тревожные времена белогвардейского подполья, которым ему довелось руководить. А сегодня — он полновластный хозяин в городе.

От столь разительной перемены в положении, из-за опасений, что оно может пошатнуться или совсем нарушиться с новым приходом большевиков, штабс-капитаном овладевала неукротимая потребность действия. Он строго и пунктуально наставлял патрульную службу:

— Есть данные, что отдельные большевики и совдепщики не ушли по разным причинам из города с отрядами Красной гвардии, отступившими на станцию Алейская. Мы должны арестовать каждого.

После этого штабс-капитан попросил офицеров в свой кабинет.

— Господа офицеры! Получите списки большевиков и совдепщиков. Многих вы знаете в лицо. Впрочем, в списках приводятся самые мельчайшие приметы. Ошибок в установлении личностей злоумышленников не должно быть. Будьте находчивы и решительны в своих действиях!

Патрули наводнили город. Они одновременно шарили в квартирах, на железнодорожном вокзале, речной пристани. Заглядывали в самые потаенные городские закоулки в надежде на желанный успех. И почти впустую. Удалось задержать лишь несколько подозрительных лиц. Но они не значились в списках. Штабс-капитан все чаще срывался с уверенного, спокойного тона и резче выражал свое неудовольствие офицерам, попеременно приходившим на доклады.

— Большевики и совдепщики обходят нас, как малых, несмышленых ребят! Плохо несем патрульную службу, господа! Отвратительно! Надо оседлать не только дороги, но и все тропинки, идущие из города! Поставьте такой заслон, чтобы мышь не проскользнула! Я ожидаю утешительных донесений!

Таким донесением порадовал прапорщик Кленов. Его отряд патрулировал на пристани.

— Господин штабс-капитан, при посадке на пароход мной задержаны один из главарей Красной гвардии Барнаула, бывший прапорщик Малюков и ярый совдепщик Киреев! Последний при попытке к бегству избит патрулями!

Кленов выглядел неряшливым. Мундир расстегнут. На сапогах и брюках толстая пороша серой пыли. Лицо испещрили извилистые бороздки — следы обильного пота. Штабс-капитан круто изменил намерение строго отчитать Кленова за появление в таком виде.

— Вы доказали, прапорщик, что рвение в службе — залог непременного успеха! Благодарю вас! А вы не ошиблись, случайно?

— Как можно, господин штабс-капитан! С Малюковым служил в германскую. К моей зависти, Николя всегда бывал весельчаком и любимцем солдат! Извольте удостовериться, что не ошибся!

Кленов без разрешения открыл входную дверь. Патрули ввели арестованных. Штабс-капитан сорвался с места и с распростертыми объятиями бросился навстречу вошедшим. В голосе переливалось наигранное дружелюбие.

— Очень рад встрече! Очень рад! Вчера целили друг другу в лоб, а сегодня такая милая, мирная встреча! Приятнейшая метаморфоза! Не так ли, господа?

Ракин не забыл уделить внимание Кирееву, еле стоявшему на ногах.

— Простите! Вы, кажется, не совсем здоровы? Вам будет оказана надлежащая медицинская помощь. Непременно-с! А пока выведите арестованного за ненадобностью.

С Малюковым Ракин заговорил как можно мягче, непринужденнее, стараясь вызвать на откровенность:

— Как вас угораздило, Николай Дмитриевич, переметнуться к большевикам? До Февральской революции знал вас как самого исполнительного и блестящего офицера Барнаульского полка! Вы можете и сейчас остаться им. Для этого требуется лишь принять мои условия. Кстати, совсем пустяковые. Прежде всего через прессу отказаться от причастности к большевизму и дать ответы на вопросы, поставленные мной. Разумеется, исчерпывающие и конкретные ответы.

Малюков скупо улыбнулся, повел плечами.

— У вас превратные понятия о пустяках, штабс-капитан!

— Совсем нет! Поймите меня правильно, вы нужны нам, Николай Дмитриевич!

— У нас противоположные точки зрения. Считаю, что мы друг для друга без надобности.

Голос Ракина стал жестким и холодным. Таким он, бывало, разговаривал с подчиненными, провинившимися по службе.

— У вас есть время, прапорщик. Подумайте.

— Я привык думать, когда к тому есть причины и повод. Сейчас же не нахожу ни того, ни другого.

— Хорошо. Я постараюсь натолкнуть на размышления вопросами. Предупреждаю, они не должны остаться безответными. Итак, назовите численность отрядов красных, ушедших на станцию Алейская? Кто ими командует?

Малюков не мог знать, что на Алейской красногвардейцы изберут командиром сводного отряда кольчугинского большевика Петра Сухова, а начальником штаба Дмитрия Сулима. Малюков и Сулим прежде вместе находились у руководства Красной гвардией Барнаула. На первый вопрос Малюков мог дать обстоятельный ответ. Сказал же совсем другое.

— Не могу ответить на поставленные вопросы, штабс-капитан. Не компетентен.

— Тогда попытайтесь ответить еще на один вопрос. Присягин, Цаплин и другие вожаки большевиков ушли с отрядами или отдельно?

— Риторический вопрос, штабс-капитан! Вы же знаете, что меня арестовали на пароходе.

— И, наконец, последний вопрос. Что вынудило вас задержаться в Барнауле? Какие-либо неблагоприятные для вас обстоятельства или что-нибудь иное? Куда вы намеревались уехать на пароходе и зачем?

Малюков отчетливо помнил события накануне, жертвой которых он оказался. По высокому обскому берегу, на городском кладбище, держали оборону малочисленные отряды красногвардейцев под командованием заместителя Алтгубвоенкома Ерушева. Из Бобровского затона белогвардейцы переправились через Обь и, пользуясь численным превосходством, без особого труда ворвались в город. Малюков, как и некоторые защитники Барнаула, оказался отрезанным от основных сил Красной гвардии, отступивших на вокзал. Тревожную ночь провел в доме, не вызывавшем подозрений белогвардейцев. Утром знакомый машинист парохода пообещал укромные места в трюме для Малюкова и Киреева, встретившихся случайно минувшей ночью... И вот внезапный арест. Малюков ответил:

— Буду откровенен, штабс-капитан. Садясь на пароход, хотел уйти от вас и ваших людей.

Ракин забегал по кабинету. Ему стоило больших трудов сдержать себя.

— Черт знает, что такое! За кого вы меня принимаете, прапорщик! Ваши бессодержательные ответы ничего не значат и рассчитаны на законченного дурака! Вы убедили меня в своей неискренности и неисправимости. Нам больше не о чем говорить! Прапорщик Кленов, зайдете ко мне, как только уведете арестованного в тюрьму!

Ровно через час Кленов появился в кабинете Ракина. Тот протянул бумагу.

— Постановление на расстрел Малюкова и Киреева. Приговор приведите в исполнение немедленно!

— Днем?

— Да, днем! Расстрел должен быть показательным, при большом стечении публики! Вы поняли меня?

— Так точно, господин штабс-капитан...

Смертников вели по пыльной улице медленно, без надобности делали частые остановки. Во время них Кленов во все горло кричал на Киреева, не поспевавшего идти за Малюковым. Конвой отгонял толпы ребятишек, которые, разбегаясь, истошно вопили о предстоявшем зрелище на городском кладбище. Все это прапорщик Кленов делал в расчете привлечь внимание публики к происходившему. Замысел удался. Публика стекалась самая различная. Та, что одета победнее, попроще, сокрушенно качала головами и поспешно отходила прочь с выражением скорби на лицах и невысказанными словами гнева на плотно сжатых губах. Напротив, публика почище прикипала к кортежу. И чем многолюднее становилась толпа, тем резче выделялся в ней зеленый цвет. Зеленые ленты с распущенными концами на шляпках барнаульских модниц, банты на сорочках и рукавах пиджаков мужчин. У многих в руках флажки из зеленого шелка. Цвет весеннего обновления в толпе не случайность: он же украшал знамя новоявленного контрреволюционного временного Сибирского правительства, пришедшего к власти.

«Лезут точь-в-точь, как скопище зеленых мух на мертвечину», — подумал Малюков, поддерживая совсем обессилевшего Киреева. Малюков впервые окинул взглядом толпу. Встретилось немало знакомых лиц. Внимание приковала вчерашняя гимназистка, дочь крупного скупщика хлеба, потерпевшего убытки от реквизиций Барнаульского совдепа. До установления Советской власти Малюков не раз с ней танцевал на увеселительных банкетах в зале городского общественного собрания, что на углу улицы Томской и Соборного переулка. Тогда лицо гимназистки выражало неземную восторженность и тихую задумчивую кротость. Теперь оно потемнело от внутреннего негодования и гнева. В глазах светилось торжествующее злорадство. Преображенное лицо гимназистки заставило улыбнуться Малюкова, на какое-то время забыть о происходящем. Он, насколько позволяло пространство между конвоирами и толпой, безотчетно и быстро сместился в сторону. Тотчас же хлестанул выстрел. Толпа испуганно взвизгнула, беспокойно заколыхалась, готовая рассеяться. Прапорщик Кленов, как мог, успокоил.

— Простите, господа, за преждевременное! Успокойтесь!

Малюков отпрянул назад и понял, что произошло. Киреев, лишившись опоры, беспомощно опустился на землю. Выстрел в упор, и он мгновенно затих.

— Что вы делаете, палачи!

— Успокойтесь, Николяс, и вы!..

С кладбищенской высоты город видать, как на ладони. Раньше Малюков часто приходил сюда в погожие летние вечера, чтобы полюбоваться строгими очертаниями и пестрой раскраской городских кварталов. От ощущения высоты всегда рождалось бодрое, жизнерадостное настроение.

Прапорщик Кленов, будто преодолев многоверстный путь, облегченно сказал:

— Наконец-то пришли! — и добавил с нескрываемой издевкой. — Выбирайте, Николяс, место поудобнее!

— Я уже выбрал. Здесь.

— Здесь? Здесь могилы людей, достойных почета и уважения. Не могу. Впрочем, уважу вам, Николяс! Выбирайте!

Малюков подошел к почерневшему от времени, покосившемуся деревянному кресту. На его ребре вывел жирные буквы химическим карандашом «Н. Малюков».

— Я готов! Вы пристрелили Киреева. Расстреляете меня и всех, кто попал в ваши руки! Но запомни, Кленов, всех не перестреляете! Запомни и то, что удел всех погибших — бессмертие!

От нестройного залпа вздрогнули березы, задвигалась и рассыпалась толпа.

* * *

Слова прапорщика - большевика Малюкова оказались вещими. Имена павших борцов за Советскую власть обрели бессмертие в названиях улиц Барнаула. Одна из них, тихая и укромная — Предтеченский переулок, совсем недалеко от того места, где прогремели залпы палачей, получила имя Николая Малюкова.

П. БОРОДКИН.

ПОКА—ДВА ЛИДЕРА

Гроссмейстер Балашов и мастер Дорфман лидируют после пяти туров на шахматном чемпионате страны, набрав по 3,5 очка. Это выяснилось 3 декабря после доигрывания неоконченных партий.

...Гроссмейстер Балашов в партии с чемпионом мира Карповым неожиданно пошел ферзем на поле, которое находилось под ударом коня белых. Потеряв самую ценную фигуру, Балашов немедленно сдался. Правда, в другой неоконченной партии — с гроссмейстером Полугаевским — Балашов «взял реванш», заставив соперника капитулировать.

Карпов точно защищался при доигрывании партии с Петросяном, который в ладейном окончании имел лишнюю пешку. Соперники согласились на ничью.

Без возобновления игры «подписали мир» Таль с Дорфманом.

Романишин победил Свешникова.

(Корр. ТАСС).

ИТОГИ ТИРАЖА «СПОРТЛОТО»

Главным управлением спортивных лотерей подведены итоги 48 тиража «Спортлото» и «Спортлото-2», проходившего 1 декабря.

«Спортлото»: шесть номеров угаданы в одной карточке, сумма выигрыша — 5.000 руб. Для угадавших пять номеров сумма выигрыша — по 4.981 руб. (37 карточек); четыре номера — по 77 руб. (2.943 карточки); три номера — по 3 руб. (70.065 карточек).

«Спортлото-2»: шесть номеров не угадал никто; для угадавших пять номеров сумма выигрыша — по 4.366 руб. (18 карточек); четыре номера — по 81 руб. (1.029 карточек); три номера — по 4 руб. (24.233 карточки).

Выплата выигрышей по 48 тиражу будет производиться с 12 декабря 1976 года по 12 января 1977 года.

(ТАСС).

КИНОАНОНС

«ПОБЕДИТЕЛЬ»

Кинофильм «Победитель» посвящен тем, кто в горячие годы гражданской войны защищал Красное знамя революции. Но он мало похож на фильмы о гражданской войне, которые мы привыкли видеть.

— В последнее время в картинах о гражданской войне наблюдалась тенденция драматизировать события, — рассказывает автор сценария Анатолий Степанов. — События были кровавыми, герои — жертвенными мучениками. Не исключая такого взгляда на это время, мне и моим коллегам хотелось напомнить о другой его стороне. Ведь герои этого времени были сильные люди, они чувствовали себя хозяевами нового мира и потому защищали его весело, радостно, даже озорно.

Герой фильма — комиссар Красной Армии Яков Спиридонов. Это яркий и самобытный характер. Яков покоряюще удачлив. Он весело воюет, жарко любит, азартно спорит.

Начинается картина с того, что тяжело раненный в бою Яков Спиридонов попадает в плен к белым, где его допрашивает поручик Георгий Мокашев. Спиридонову удается бежать, его прячет в одной из деревень молоденькая учительница, а едва оправившись, Спиридонов продолжает борьбу, организовав из крестьян вооруженный отряд.

Сюжетные повороты следуют один за другим. Мы напряженно следим за развитием событий. Но основной стержень, на котором держится сюжет, — психологический поединок Спиридонова и белого офицера Мокашева. Они сочувствуют друг другу как внутренне порядочные, честные люди, хотя истина у каждого своя. Оба они любят Родину, но один из них уверен в правоте своего дела, а второй постепенно убеждается, что правда не на его стороне.

Поставили картину режиссеры Андрей Ладынин и Эдгар Ходжикян. Первой режиссерской работой Андрея Ладынина была новелла «Мститель» в киноальманахе «Семейное счастье», Эдгаром Ходжикяном поставлена кинокомедия «Опекун».

В роли Якова Спиридонова снимался Александр Збруев. Он строит свою роль в романтико-героическом и сказочно-фольклорном плане. Актер снимался в фильмах «Мой младший брат», «Чистые пруды», «Два билета на дневной сеанс», «Круг», «Где 042?», «Опекун» и другие.

Георгия Мокашева сыграл Георгий Тараторкин. Он приобрел широкую популярность после кинофильма «Преступление и наказание», где создал образ Раскольникова. Потом он снимался в «Делах сердечных», «Меченом атоме», «Чисто английском убийстве».

Снята кинолента на студии «Мосфильм».

И. МАМАТКИНА.

Редактор Ю. МАЙОРОВ.

ЧТО? ГДЕ? КОГДА?

СПРАВОЧНЫЙ ОТДЕЛ «АЛТАЙСКОЙ ПРАВДЫ»

ТЕЛЕВИДЕНИЕ

ВОСКРЕСЕНЬЕ 5 ДЕКАБРЯ

ПЕРВАЯ ПРОГРАММА
МОСКВА

9.30 — «Музыкальный киоск». (Цветное телевидение). 10.00 — Перерыв. 10.10 — Приглашает концертная студия в Останкине. (Цветное телевидение). 11.35 — Программа мультфильмов. (Цветное телевидение). 12.00 — «Служу Советскому Союзу!» 13.00 — Новости. 13.10 — «В гостях у сказки». «Руслан и Людмила». Художественный фильм. 2-я серия. (Цветное телевидение). 14.20 — «Клуб кинопутешествий». (Цветное телевидение). 15.20 — «Советский Союз глазами зарубежных гостей». (Цветное телевидение). 15.35 — Премьера телевизионного многосерийного художественного фильма «Обычный месяц». 3-я серия. (Цветное телевидение). 16.40 — Концерт. (Цветное телевидение). 16.50 — Перерыв. 17.00 — «Время». Информационная программа. 17.30 — Кубок Интервидения по художественной гимнастике. (Цветное телевидение). 18.45 — «Сегодня — День Конституции СССР». (Цветное телевидение). 19.15 — Концерт артистов балета. (Цветное телевидение). 20.00 — Новости. 20.15 — «Сельский час». 21.20 — Перерыв. 21.30 — «Международная панорама». (Цветное телевидение). 22.00 — «Клуб кинопутешествий». (Цветное телевидение). 23.00 — 23.30 — «Время». Информационная программа.

ПОНЕДЕЛЬНИК 6 ДЕКАБРЯ

ПЕРВАЯ ПРОГРАММА
МОСКВА

18.10 — Премьера телевизионного художественного фильма «Эса из Каунисаари».

БАРНАУЛ

18.55 — «Творчество». У нас в гостях участники научно-практической конференции работников культуры. 19.29 — Киножурнал. 19.30 — «Народный контроль действует» — «На контроле — качество выпускаемой продукции». (Передача из Рубцовска).

МОСКВА

20.00 — Новости.

БАРНАУЛ

20.15 — «Экран новостей».

МОСКВА

20.30 — «Дневник социалистического соревнования». В передаче принимает участие первый секретарь Кемеровского обкома КПСС Л. А. Горшков. 21.15 — Программа телевидения Финляндии. К национальному празднику Финляндской Республики — Дню провозглашения независимости. 23.00 — 23.30 — «Время». Информационная программа.

ВТОРАЯ ПРОГРАММА
МОСКВА

18.55 — «Мамина школа». 19.25 — «Веселые нотки».

БАРНАУЛ

20.00 — Научно-популярный фильм.

МОСКВА

20.15 — «В каждом рисунке — солнце».

БАРНАУЛ

20.30 — «Класс Дудинской». Киторассказ о творчестве народной артистки СССР, выдающейся советской балерины. 21.15 — «Экран новостей». 21.25 — «Рожденная революцией». Художественный телефильм. 1-я серия. «Трудная осень».

ФИЛАРМОНИЯ

Большой зал Дома политпросвещения (пр. Ленина, 66)

11 декабря

Алтайская краевая филармония и Всероссийское театральное общество проводят

ТВОРЧЕСКИЙ ВЕЧЕР заслуженной артистки РСФСР Е. СКРИПЧЕНКО

по случаю 30-летия ее творческой деятельности.

Вход по пригласительным билетам.

Начало в 19 часов.

ТЕАТРЫ

КРАЕВОЙ ТЕАТР ДРАМЫ. «ЛЕТО КРАСНОЕ» — в 12, 19.30.

КРАЕВОЙ ТЕАТР ОПЕРЕТТЫ. «БАБИЙ БУНТ» — в 12 и 19.30.

КРАЕВОЙ ТЕАТР ЮНОГО ЗРИТЕЛЯ. «ЕМЕЛИНО СЧАСТЬЕ» — в 12.

КРАЕВОЙ ТЕАТР КУКОЛ. «И РОБОТ В ТРИДЕВЯТОМ ЦАРСТВЕ» — в 11 и 14.

КИНО

«МИР». «УЛЬЗАНА» — в 9.30, 11.30, 13.20, 15-10, 17, 19. Кинопанорама. Художественный фильм «...И ДРУГИЕ ОФИЦИАЛЬНЫЕ ЛИЦА» — в 21. Перед каждым сеансом — тематический показ, посвященный Дню Конституции СССР. Хроника: «Широка страна моя родная» и «Живое сердце Ильича». 6 декабря — «УЛЬЗАНА» — в 9.30, 11.30, 13.20, 15.10, 17, 19, 21.

«РОССИЯ». «МУЛЬТСБОРНИК» — в 10 (для детей). «ТРЫН-ТРАВА» — в 9, 10.50, 11.50, 12.40, 13.40, 14.30, 15.30, 16.20, 17.20, 18.10, 19.10, 20, 21 (удлиненный сеанс), 21.45. 6 декабря — «ПОБЕДИТЕЛЬ» — в 9, 10, 10.50, 11.50, 12.40, 13.40, 14.30, 15.30, 16.20, 17.20, 18.10, 19.10, 20, 21 (удлиненный сеанс), 21.45.

«РОДИНА». «ТРЫН-ТРАВА» — в 9, 10, 10.45, 11.45, 12.30, 13.30, 14.15, 15.15, 16, 17, 17.45, 18.45, 19.30, 20.30, 21.15, 22.10. 6 декабря — «МАЙЕРЛИНГ» (1—2 серии) — в 9, 10, 11.35, 12.30, 14.05, 15, 16.35, 17.45, 19.10, 20.20, 21.45.

«ЮНОСТЬ». «ПО ГОРЯЧИМ СЛЕДАМ» — в 9.30 (для детей). «ТРЫН-ТРАВА» — в 11.30, 13.30, 15.30, 17.30, 19.30, 21.30. 6 декабря — в 9.30 — «60-летие Великого Октября», «ПОБЕДИТЕЛЬ» — в 9.30, 11.30, 13.30, 15.30, 17.30, 19.30, 21.30 (удлиненный сеанс).

«ПЕРВОМАЙСКИЙ». «ЖИЛИ-БЫЛИ СТАРИК СО СТАРУХОЙ» (1—2 серии) — в 9, 12, 15, 18, 21 (удлиненный сеанс), 21.40. «БЕЛЫЙ ПАРОХОД». 6 декабря — «ПОБЕДИТЕЛЬ» — в 10, 11, 12, 13, 14, 15, 16, 17, 18, 19, 20, 21 (удлиненный сеанс), 21.40.

«ЧАЙКА». «КАНАЛ» — в 11, 13, 15, 17, 19, 21 (удлиненный сеанс). 6 декабря — «ТРЫН-ТРАВА» — в 11, 13, 15, 17, 19, 21 (удлиненный сеанс «Именем закона»).

«РУЧЕЕК». 5, 6 декабря — «ЗОЛУШКА» — в 9.30.

«ПИОНЕР». «ДЖЕК В СТРАНЕ ЧУДЕС» — в 9.30, 11.20, 13.10, 15, 17. «ВОЗВРАТА НЕТ» — в 19, 21. 6 декабря — «ДЖЕК В СТРАНЕ ЧУДЕС» — в 9.30, 11.20, 13.10, 17. «СЫН ПРЕДСЕДАТЕЛЯ» — в 15, 19, 21.

«АЛТАЙ». «ОХ, УЖ ЭТА НАСТЯ!» — в 10 (для детей). «ДАУРИЯ» (1—2 серии) — в 15, 18, 21. 6 декабря — «ТРЫН-ТРАВА» — в 15, 17, 19, 21.

«ЗАРЯ». «РИККИ-ТИККИ-ТАВИ» — в 13 (для детей). «МЕЖ ВЫСОКИХ ХЛЕБОВ» — в 15, 17, 19, 21 (удлиненный сеанс). 6 декабря — «КАНАЛ» — в 15, 17, 19, 21 (удлиненный сеанс—Легендарная песня»).

ДВОРЕЦ КУЛЬТУРЫ ХИМИКОВ. «ТРИ ОРЕШКА ДЛЯ ЗОЛУШКИ» — в 12 (для детей). «СЫН ПРЕДСЕДАТЕЛЯ» — в 14, 16, 18, 20 (удлиненный сеанс).

ДВОРЕЦ КУЛЬТУРЫ КОТЕЛЬЩИКОВ. «ДОКТОР АЙБОЛИТ» — в 12 (для детей). «МОЛОДО-ЗЕЛЕНО» — в 14, 16, 18, 20.

ДОМ КУЛЬТУРЫ ВОС. «ПРИКЛЮЧЕНИЯ ПИНОККИО» (1—2 серии) — в 14 (для детей). «ИРОНИЯ СУДЬБЫ, ИЛИ С ЛЕГКИМ ПАРОМ!» (1—2 серии) — в 17, 20.

КЛУБ МЕЛАНЖЕВОГО КОМБИНАТА. «СЫН ПРЕДСЕДАТЕЛЯ» — в 15, 17, 19. Вечер танцев — в 21. 6 декабря — «КАНАЛ» — в 15, 17, 19, 21.

КЛУБ ЗАВОДА «ТРАНСМАШ». «ДВЕНАДЦАТЬ СТУЛЬЕВ» (1—2 серии) — в 13, 15.40, 18.20. Вечер танцев — в 21-15.

КЛУБ ТРЕСТА СТРОЙГАЗ. «СЫН ПРЕДСЕДАТЕЛЯ» — в 17, 19, 21.

ПОГОДА

Сегодня днем по краю, по данным синоптиков, ожидается облачная погода, с прояснениями, местами слабый снег, ветер юго-западный, 5—10 метров в секунду. Температура 3—8 градусов мороза.

По Барнаулу — облачная, с прояснениями погода, слабый снег, ветер юго-западный, 5—10 метров в секунду. Температура 4—6 градусов мороза.

По краю на 6—7 декабря — облачная, с прояснениями погода, преимущественно без осадков, ветер переменный, 5—10 метров в секунду. Температура ночью 13—18 градусов мороза, при прояснениях 23—28, днем 8—13 градусов мороза.

Давление на 13 часов 4 декабря было 758 миллиметров ртутного столба. Относительная влажность воздуха 88 процентов.

В Доме политического просвещения крайкома КПСС

6 декабря 1976 года в 17.00— международный обзор для лекторов, пропагандистов и политинформаторов.

С обзором выступает М. И. Сорокин — лектор крайкома КПСС.

* * *

7 декабря 1976 года в 10.00— городской семинар пропагандистов комсомольских кружков по курсу: «Политика КПСС — марксизм-ленинизм в действии».

В общественной приемной «Алтайской правды»

Прием граждан в консультационном пункте редакции ведут:

6 декабря 1976 г. — Чечель Г. И., зав. кафедрой уголовного права, процесса и криминалистики АГУ, кандидат юридических наук.

10 декабря 1976 г. — Коновова Р. М., помощник прокурора края.

Прием с 10 до 14 часов.

АЛТАЙСКИЙ ГОСУДАРСТВЕННЫЙ УНИВЕРСИТЕТ объявляет конкурс на замещение вакантных должностей профессорско - преподавательского состава:

по кафедре гражданского права и процесса — ст. преподавателя, кандидата юридических наук по курсу гражданского права;

по кафедре теории и истории государства и права — ст. преподавателя.

КРАЕВОЙ ТЕАТР ОПЕРЕТТЫ проводит дополнительный набор В БАЛЕТНУЮ СТУДИЮ.

Принимаются юноши и девушки, имеющие среднее образование и проживающие в г. Барнауле.

Обращаться: пр. Комсомольский, 108, в дирекцию театра. Тел. 5-50-37.

Бюро по трудоустройству приглашает для работы ПОЧТАЛЬОНОВ по доставке корреспонденции, печати и телеграмм, ПОЧТАЛЬОНОВ для сопровождения почты по городу, ОПЕРАТОРОВ СВЯЗИ, ТЕЛЕГРАФИСТОВ, СТОЛЯРОВ, ТЕХНИЧЕК, СТОРОЖЕЙ, ОПЕРАТОРОВ МАШИНОРОВ.

Почтальоны обеспечиваются бесплатной обувью и одеждой, одиноким предоставляется общежитие.

Обращаться: ул. Деповская, 34, или ул. Островского, 16, комн. 2.

ПИШИТЕ ЗВОНИТЕ

НАШ АДРЕС
г. Барнаул,
ул. Короленко, 105.
Индекс: 656099.

Приемная редактора — 5-49-56, 5-30-69; заместители редактора — 5-48-37, 5-43-54; ответственный секретарь — 5-52-34; заместитель ответственного секретаря — 5-51-13. ОТДЕЛЫ: партийной жизни — 5-53-11 (заведующий), 5-46-16; пропаганды и агитации — 5-50-92; советского строительства и быта — 5-51-73; сельского хозяйства — 5-46-73 (заведующий), 5-54-84, 5-55-13; промышленности и транспорта — 5-52-63 (заведующий), 5-46-12, 5-65-09; строительства — 5-49-54; науки и учебных заведений — 5-50-82 (заведующий), 5-51-35; культуры — 5-26-71; информации и спорта — 5-46-92 (заведующий), 5-37-17; фельетонов — 5-15-10; писем и массовой работы — 5-54-12 (заведующий), 5-55-84; фотокорреспонденты — 5-37-44; собкоровская сеть — 5-45-62; отдел объявлений — 5-58-62; редакция рекламного приложения «Алтайская неделя» — 5-67-90 (редактор), 5-87-98; общественная приемная — 5-57-62; собственных корреспондентов в Алейске — 1-45; Рубцовске — 96-37-43; 92-25-57; Камне-на-Оби — 6.08; Славгороде — 2-16-73; Горно-Алтайске — 49-41; Благовещенке — 22-8.29, 22-8.51; Тальменке — 9.25.08; Кулунде — 91.2.93.

Типография издательства «Алтайская правда» Алтайского крайкома КПСС

АГ 08027. 50.300.
Заказ 8917.
Тираж 240.000. экз.