Да здравствует 59-я годовщина Великой Октябрьской социалистической революции!

ПРОЛЕТАРИИ ВСЕХ СТРАН, СОЕДИНЯЙТЕСЬ!

АЛТАЙСКАЯ ПРАВДА

Орган Алтайского краевого комитета КПСС и краевого Совета депутатов трудящихся

№ 265 (16686) • СУББОТА, 6 НОЯБРЯ 1976 ГОДА • Газета выходит с 12 августа 1917 г. • Цена 2 коп.

СВЕТ ВЕЛИКОГО ОКТЯБРЯ ОЗАРЯЕТ ПУТЬ К КОММУНИЗМУ

ПОД ЛЕНИНСКИМ ЗНАМЕНЕМ — К НОВЫМ ПОБЕДАМ

В обстановке вдохновенного, творческого труда над выполнением величественных задач, определенных решениями XXV съезда КПСС, встречает советский народ 59-ю годовщину Великого Октября. Наши планы — выражение единства партии и народа. Это вновь убедительно подтвердили состоявшиеся накануне праздника Пленум ЦК КПСС и сессия Верховного Совета СССР. Призыв Генерального секретаря ЦК КПСС Л. И. Брежнева работать лучше, работать эффективнее, работать с максимальной отдачей нашел самый горячий отклик в сердцах трудящихся Страны Советов. Славными трудовыми свершениями, приведением в действие всех резервов рабочие, колхозники, трудовая интеллигенция отвечают на призыв партии. Развернувшееся массовое социалистическое соревнование, результаты нынешнего года убеждают в том, что планы десятой пятилетки будут успешно выполнены.

Благоприятные условия для мирного созидательного труда создало последовательное осуществление нашей партией программы дальнейшей борьбы за мир и широкое международное сотрудничество. Советский народ с гордостью отмечает в этом заслуги ленинской партии, ее Центрального Комитета, Политбюро ЦК и лично товарища Л. И. Брежнева.

В Кремлевском Дворце съездов 5 ноября собрались передовики производства, деятели науки и культуры, руководители министерств и ведомств, воины Советской Армии и Военно-Морского Флота, труженики Подмосковья. Здесь состоялось торжественное заседание Московского Совета депутатов трудящихся и городского комитета КПСС, посвященное 59-й годовщине Великой Октябрьской социалистической революции.

Бурными, долго не смолкающими аплодисментами встретили участники заседания товарищей **Л. И. Брежнева, Ю. В. Андропова, В. В. Гришина, А. А. Громыко, А. П. Кириленко, А. Н. Косыгина, Ф. Д. Кулакова, К. Т. Мазурова, А. Я. Пельше, Н. В. Подгорного, М. А. Суслова, Д. Ф. Устинова, П. Н. Демичева, Б. Н. Пономарева, М. С. Соломенцева, И. В. Капитонова, В. И. Долгих, К. Ф. Катушева, М. В. Зимянина, К. У. Черненко, Я. П. Рябова.**

В президиуме также заместители Председателей Президиума Верховного Совета СССР и Совета Министров СССР, председатели палат Верховного Совета СССР, члены Президиума Верховного Совета СССР, ветераны Коммунистической партии, представители советских, партийных и общественных организаций столицы, военачальники, летчики-космонавты СССР, знатные люди Москвы.

В зале Дворца — руководители союзов молодежи социалистических стран, другие зарубежные гости, иностранные дипломаты.

Торжественное заседание открыл председатель исполкома Моссовета **В. Ф. Промыслов.**

Участники заседания тепло встретили члена Политбюро ЦК КПСС, секретаря ЦК КПСС Ф. Д. Кулакова, который выступил с докладом «Свет Великого Октября озаряет путь к коммунизму». Доклад был выслушан с большим вниманием и неоднократно прерывался аплодисментами.

Торжественное заседание окончено. Под сводами зала звучит Государственный гимн Советского Союза.

На праздничном концерте, прошедшем с большим успехом, присутствовали руководители Коммунистической партии и Советского правительства.

* * *

Торжественные заседания, посвященные 59-й годовщине Великого Октября, состоялись в столицах союзных республик, других городах страны.

(ТАСС).

Доклад товарища Ф. Д. КУЛАКОВА

НА ТОРЖЕСТВЕННОМ ЗАСЕДАНИИ, ПОСВЯЩЕННОМ 59-й ГОДОВЩИНЕ ВЕЛИКОЙ ОКТЯБРЬСКОЙ СОЦИАЛИСТИЧЕСКОЙ РЕВОЛЮЦИИ, В КРЕМЛЕВСКОМ ДВОРЦЕ СЪЕЗДОВ 5 НОЯБРЯ 1976 ГОДА

Дорогие товарищи!

Пятьдесят девять лет отделяют нас от октября 1917 года, от тех незабываемых дней, когда впервые прозвучали и разнеслись по всему миру пламенные ленинские слова: «Отныне наступает новая полоса в истории России...» (В. И. Ленин, Полн. собр. соч., т. 35, стр. 2).

Пятьдесят девять лет развивается и крепнет новое, социалистическое общество. В великих достижениях советского народа, народов братских стран социализма, в благотворных переменах современного мира все более полно раскрывается всемирно-историческое значение первой победоносной пролетарской революции. Октябрь — это величайшая победа рабочих и крестьян, руководимых Ленинской партией. Октябрь — это воодушевляющий пример для трудящихся планеты в борьбе против власти капитала, сил реакции и агрессии. Октябрь — это путь в новую социальную действительность, устремленность человечества в коммунистическое будущее.

Нынешний год — год XXV съезда КПСС. В работе, в решениях высшего форума нашей партии нашли яркое подтверждение величие и жизненность идей Ленина, дела Октября.

Это — год съездов многих братских партий, год дальнейшего укрепления единства стран социалистического содружества, расширения семьи социалистических государств. Еще увереннее стала поступь социализма, возросли его международное влияние и авторитет.

Это — год новых успехов мирового коммунистического и рабочего движения. Неуклонно растет число людей, умом и сердцем постигающих значение социалистических преобразований, правоту идей марксизма-ленинизма. Каждая годовщина Великого Октября превращается в международный праздник, дорогой и близкий трудящимся всех стран.

Опираясь на достигнутое, наша славная Отчизна продолжает неодолимое движение вперед. Под руководством своей Ленинской партии, вдохновленный решениями ее XXV съезда, советский народ уверенно идет дорогой Октября, дорогой коммунизма.

КУРС XXV СЪЕЗДА КПСС — КУРС КОММУНИСТИЧЕСКОГО СОЗИДАНИЯ

Товарищи! В первые дни народной власти Владимир Ильич Ленин писал: «Мы не можем в точности даже представить себе в настоящее время, какие богатые силы таятся в массе трудящихся.., какие силы таятся и могут развернуться при социалистическом устройстве общества» (Полн. собр. соч., т. 36, стр. 153).

Сегодня созидательные силы нашего общества раскрываются все полнее и полнее. Идейно-политическое единство и сполоченность всех классов и социальных групп, ленинская дружба всех наций и народностей, плановость нашей экономики, высокосознательное отношение к труду, социалистический образ жизни — все это новые силы, которые пробудила к жизни Великая Октябрьская социалистическая революция, открыла им широкий простор.

Могучие силы нашего народа приумножаются и направляются к единой цели мудрой ленинской политикой КПСС. Она вырабатывается и осуществляется всей партией, воплощает ее коллективную мысль и волю. Ведущая и определяющая роль в формировании и реализации политического курса принадлежит Центральному Комитету КПСС, его Политбюро во главе с Генеральным секретарем товарищем Леонидом Ильичом Брежневым.

Ярким подтверждением научного, реалистического подхода партии к разработке проблем современной политики стал XXV съезд КПСС. Он определил новые рубежи коммунистического строительства, наметил и всесторонне обосновал конкретные задачи социально-экономического и культурного развития общества, повышения благосостояния советских людей, выдвинул программу дальнейшей борьбы за укрепление мира и безопасности народов.

Идеи съезда, его решения, Отчетный доклад Центрального Комитета, с которым выступил товарищ Л. И. Брежнев, являются крупным вкладом в теорию и практику строительства коммунизма, оказывают глубокое воздействие на все стороны нашей жизни. Выработанная съездом экономическая стратегия на десятую пятилетку и более длительную перспективу вызвала поистине гигантский подъем созидательной деятельности партии и народа.

Первостепенное значение для реализации задач и установок съезда имеет состоявшийся недавно Пленум ЦК КПСС, который одобрил, а сессия Верховного Совета СССР утвердила план развития народного хозяйства страны на 1976—1980 годы, а также план и Государственный бюджет на 1977 год.

В речи Леонида Ильича Брежнева на октябрьском Пленуме ЦК дан глубокий всесторонний анализ актуальных проблем коммунистического строительства и международной жизни, определена боевая программа практической деятельности всех партийных организаций, советских и хозяйственных органов, в ней четко указаны пути и средства достижения поставленных целей. Положения и выводы, содержащиеся в речи товарища Брежнева, были единодушно одобрены Пленумом ЦК, получили горячий отклик и всенародную поддержку. А это самая надежная гарантия того, что предначертания партии, задания будущего года и пятилетки в целом будут успешно выполнены.

Десятая пятилетка — это, товарищи, пятилетка юбилейная. В 1978 году исполняется пятьдесят лет с начала претворения в жизнь первого пятилетнего плана. Позади девять исторических ступеней, девять исполинских шагов, пройденных Страной Советов. Каждая пятилетка вмещает в себя свершения поистине громадного значения. Это относится и к первым пятилеткам, когда советский народ в труднейших условиях закладывал основы современной мощи страны. Это относится и к послевоенным пятилеткам, когда в кратчайшие сроки было восстановлено разрушенное войной хозяйство на обширных территориях. Это относится и к нынешним дням, когда непосредственно создается материально-техническая база коммунизма, когда наши планы опираются на экономическое и политическое могущество развитого социалистического общества.

По своим масштабам, по основным показателям развития промышленности и сельского хозяйства, науки и культуры, подъема народного благосостояния десятая пятилетка — новый важный этап коммунистического созидания.

Если сравнить достигнутое в прошлой пятилетке и намеченное на нынешнюю, то предстанет впечатляющая картина. Возьмем ли мы национальный доход, возрастающий за пятилетие более чем на четверть, выплавку стали, которая превысит 168 миллионов тонн, или выработку электроэнергии, которая достигнет 1 триллиона 380 миллиардов киловатт-часов, возьмем ли сельское хозяйство, которое должно довести среднегодовой объем производства валовой продукции почти до 132 миллиардов рублей, или показатели роста жизненного уровня народа — все свидетельствует о динамичном движении советского общества вперед, к еще более высоким рубежам.

Десятую пятилетку партия назвала, как известно, пятилеткой эффективности и качества. Эти слова ныне становятся девизом повседневной деятельности миллионов. Повышение эффективности и качества работы требует равнения на самое прогрессивное, постоянного подъема технического и организационного уровня производства, чтобы достигнуть наилучших конечных народнохозяйственных результатов.

Борьба за эффективность и качество, подчеркивалось на октябрьском Пленуме ЦК, означает, что каждый советский человек, каждый трудовой коллектив в нашей стране должны настойчиво добиваться самой высокой производительности труда, строго соблюдать производственную дисциплину и режим экономии, с каждым днем улучшать качество своей работы и качество выпускаемой продукции. Так поставила эту задачу партия. Именно так она и должна выполняться.

В этих условиях еще большее значение приобретает ускорение научно-технического прогресса. Партия всегда уделяет развитию науки и техники неослабное внимание. Пятьдесят девять лет Советской власти — это путь от Каширской электростанции с начальной мощностью 12 тысяч киловатт до Саяно-Шушенской ГЭС мощностью свыше 6 миллионов киловатт. Это — путь от 20-сильного путиловского трактора до 300-сильного «Кировца», от известной «полуторки» до автосамосвалов грузоподъемностью 120 тонн, от самолетов, летавших со скоростью автомобиля, до сверхзвуковых воздушных лайнеров. Венцом успехов советской науки и техники стали выдающиеся достижения в освоении космического пространства.

Партия ставит задачу и дальше настойчиво добиваться ускорения научно-технического прогресса, повышать эффективность научных исследований, быстрее внедрять достижения науки в народное хозяйство. Это одна из узловых проблем развития экономики, надежное средство успешного осуществления планов десятой пятилетки, планов коммунистического строительства.

Товарищи! Говоря о десятой пятилетке, мы сегодня можем отметить не только грандиозность ее планов, но и первые положительные результаты ее выполнения. Итоги развития народного хозяйства за 10 истекших месяцев свидетельствуют, что пятилетка взяла хороший старт, план первого года по основным показателям реализуется с опережением.

Как и всегда, в первых рядах борцов за пятилетку идет наш героический рабочий класс. Достойно встречают праздник Октября сталевары и шахтеры, машиностроители и энергетики, химики, работники строительства, транспорта и связи, легкой и пищевой промышленности, сферы обслуживания и других отраслей.

Промышленность страны досрочно завершила выполнение плана 10 месяцев. Прирост производства был выше установленного задания. План реализации продукции перевыполнен всеми промышленными министерствами, всеми союзными республиками. Приятно отметить сегодня, что досрочно, с превышением выполнили задания и социалистические обязательства трудящиеся нашей славной столицы — города-героя Москвы.

Введены в строй действующих сотни новых фабрик и заводов, цехов и производств, рудников и шахт, объектов культурно - бытового назначения. На тысячи километров протянулись новые стальные магистрали, нефте- и газопроводы. Расширилось промышленное производство товаров народного потребления. Их выпущено на 3,5 миллиарда рублей больше, чем за такой же период прошлого года.

Первый год новой пятилетки знаменателен многими примерами творчества и энтузиазма рабочих, инженеров и техников, ученых и конструкторов — всех работников социалистической индустрии, их стремлением крепить мощь, умножать славу Отчизны. Родина отдает им дань глубокого уважения и признательности!

Весомыми результатами ознаменован этот год и в сельском хозяйстве. Хотя ненастная погода доставляла немало хлопот, хотя сказывались последствия жесточайшей засухи прошлого года, земледельцы сумели вырастить и собрать хороший урожай зерновых, хлопка и ряда других сельскохозяйственных культур.

(Окончание на 2-й стр.).

ТОРЖЕСТВЕННОЕ ЗАСЕДАНИЕ В БАРНАУЛЕ

Вчера в краевом драматическом театре состоялось торжественное заседание Алтайского краевого и Барнаульского городского Советов депутатов трудящихся и Алтайского краевого и Барнаульского городского комитетов КПСС совместно с представителями трудящихся краевого центра, посвященное 59-й годовщине Великой Октябрьской социалистической революции. Открыл заседание первый секретарь Барнаульского горкома партии М. М. Сидоров.

Под бурные аплодисменты избирается почетный президиум в составе Политбюро ЦК КПСС во главе с Генеральным секретарем ЦК КПСС товарищем Леонидом Ильичом Брежневым.

С докладом о 59-й годовщине Великой Октябрьской социалистической революции выступил секретарь Алтайского крайкома КПСС И. Е. Бережняк.

ЗОНАЛЬНЫЕ СЕМИНАРЫ

В Барнауле, Бийске и Рубцовске состоялись зональные семинары, организованные лекторской группой крайкома КПСС и правлением краевой организации общества «Знание». Лекторы рассказали слушателям об итогах октябрьского (1976 г.) Пленума ЦК КПСС и пятой сессии Верховного Совета Союза ССР девятого созыва.

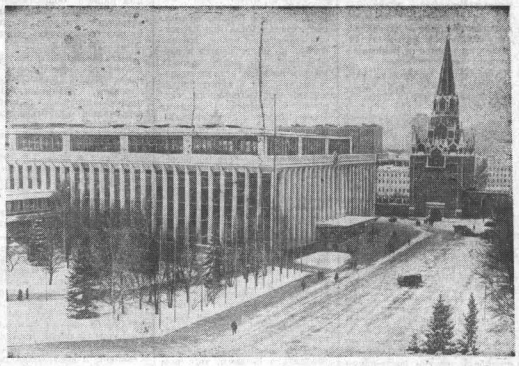

КРЕМЛЕВСКИЙ ДВОРЕЦ СЪЕЗДОВ. (Фотохроника ТАСС).

ИСПОЛЬЗОВАНИЕ СРЕДСТВ, ПОЛУЧЕННЫХ В РЕЗУЛЬТАТЕ ПРОВЕДЕНИЯ СУББОТНИКА

Совет Министров СССР принял постановление «Об использовании средств, полученных в результате проведения Всесоюзного коммунистического субботника 17 апреля 1976 г.».

Постановлением предусмотрено направить указанные средства:

в размере 97 млн. рублей — на строительство в 1977—1980 годах детских дошкольных учреждений на 70,5 тыс. мест;

в размере 124,3 млн. рублей — на строительство в 1977—1980 годах онкологических диспансеров и отделений на 3,7 тыс. коек, больниц на 3,21 тыс. коек (в том числе детских на 2,6 тыс. коек), родильных домов на 1,43 тыс. коек и других объектов здравоохранения.

Советам Министров союзных республик, Мосгорисполкому и Ленгорисполкому поручено разработать проектно-сметную документацию на строительство указанных объектов, а также обеспечить строительство их в установленные сроки.

(ТАСС).

ЕСТЬ ДВУХЛЕТКА

Замечательную трудовую победу одержали в канун праздника Великого Октября передовые крутильщицы Барнаульского производственного объединения «Химволокно» В. С. Батяева и В. Ф. Лашкеева. Они досрочно выполнили план двух лет десятой пятилетки. Этот замечательный результат стал возможным благодаря широко развернувшемуся в объединении социалистическому соревнованию в обстановке всеобщего трудового подъема, вызванного XXV съездом партии, недавним Пленумом ЦК КПСС и подготовкой к юбилею Великого Октября.

Сверхтиповое обслуживание станков, сокращение времени на выполнение каждой операции, заимствование передовых приемов и методов работы — вот что позволило передовым труженицам уже с конца октября начать трудиться в счет третьего года пятилетки.

НАГРАДЫ РОДИНЫ — ОЛИМПИЙЦАМ

4 ноября в Москве, в Большом Кремлевском дворце состоялось вручение орденов и медалей СССР большой группе советских спортсменов, тренеров, работников физической культуры и спорта, награжденных за высокие спортивные достижения на XXI летних Олимпийских играх.

Ордена Ленина получили Н. Е. Андрианов, С. П. Павлов, А. П. Силаев, Н. Г. Толкачев, Л. И. Турищева. Большой группе награжденных вручены ордена Трудового Красного Знамени, Дружбы народов, «Знак Почета», Трудовой славы III степени, медали «За трудовую доблесть», «За трудовое отличие».

Заместитель Председателя Президиума Верховного Совета СССР А.-М. Клычев, вручивший награды, тепло поздравил героев-олимпийцев.

Выступившие от имени награжденных выразили глубокую благодарность Центральному Комитету КПСС, Политбюро ЦК КПСС, Генеральному секретарю ЦК КПСС товарищу Л. И. Брежневу, Президиуму Верховного Совета СССР и Советскому правительству за постоянную отеческую заботу о развитии советского спортивного движения. Они заверили, что спортсмены нашей страны всегда будут высоко нести знамя советского спорта. (ТАСС).

СВЕТ ВЕЛИКОГО ОКТЯБРЯ ОЗАРЯЕТ ПУТЬ К КОММУНИЗМУ

(Окончание. Начало на 1-й стр.).

Прежде всего надо сказать об успехе хлеборобов. Наша партия считала и считает все-мерное развитие зернового производства основным, ударным участком работы в сельском хозяйстве. И вынешние итогами здесь можно по праву гордиться. На первое ноября в стране собрано более 220 миллионов тонн зерна, при этом уборка кукурузы и риса на юге еще продолжается. В государственные ресурсы поступило зерна 94,8 миллиона тонн, или 5,6 миллиарда пудов.

Советские люди с большим удовлетворением встретили сообщение о достижениях трудящихся Российской Федерации, которые дали Родине товарного зерна 52,5 миллиона тонн. Все знают, какой большой вклад в хлебные ресурсы страны внесли земледельцы Поволжья и Южного Урала, Кубани и Дона, Центрально-Черноземной полосы.

Замечательный пример единства слова и дела показали хлеборобы Казахстана. Они значительно перевыполнили свои обязательства — отправили на заготовительные пункты 19,5 миллиона тонн доброкачественного зерна.

Неплохой урожай вырастили земледельцы Украины. В закрома государства от них поступило около 15 миллионов тонн зерна, а закупки сахарной свеклы достигнут почти 50 миллионов тонн. С честью выполнили повышенные обязательства по продаже же хлеба и многих продуктов земледелия все другие союзные республики.

Успешно идут дела у тружеников хлопковых полей. К 59-й годовщине Октября на заготовительные пункты уже вывезено около 8 миллионов тонн хлопка-сырца, что на почти 5 миллионов тонн «бедого золота» приходится на долю хлопкоробов Узбекистана.

Хотелось бы особо отметить поистине всенародный подъем, которым отличалась уборочная страда текущего года. Продолжая традиции, заложенные Ильича Брежнева на совещании партийно-хозяйственного актива Казахстана, его сердечные приветствия передавались по радио, смотрели и слушали всю страну. В одном ряду с труженниками колхозов и совхозов на полях страны активно трудились рабочие и служащие городов, студенты и учащиеся, воины Советской Армии. Подлинными организаторами борьбы за урожай были эти первичные организации, партийные комитеты районов, областей, краев и республик.

Нельзя не отметить сегодня больших усилий колхозников и колхозниц, рабочих и работниц совхозов, которые кругдый год трудятся на фермах. Прошлая зимовка из-за нехватки кормов была по редкость трудной. Животноводы в этих условиях работали поистине самоотверженно, не покладая рук. Однако преодолеть трудности в продуктивности животноводства и производства продукции все же не удалось. Это, естественно, не могло не сказаться и на снабжении населения мясом, некоторыми другими продуктами. Сейчас, когда обеспечен надежный запас кормов, поголовье скота возрастает, положение дел в животноводстве поправляется.

Результаты первого сельскохозяйственного года пятидесятилетия свидетельствуют, что нам удалось преодолеть серьезные трудности, вызванные небывало тяжелыми погодными условиями, и пойти дальше. Все это вновь и вновь убедительно подтверждает правильность и эффективность современной аграрной политики партии, чего курса, начало которому положил мартовский (1965 г.) Пленум ЦК КПСС. Партия и впредь будет последовательно осуществлять этот проверенный жизнью курс.

Товарищи! Успехи в развитии народного хозяйства, о которых мы сегодня с удовлетворением говорили, не должны порождать самоуспокоенности и благодушия. Сейчас, в условиях развернутой борьбы за эффективность и качество во всех отраслях производства, в каждом трудовом коллективе предстоит осуществить конкретные меры по решению первоочередных проблем экономического строительства, на которые особо было обращено внимание на октябрьском Пленуме ЦК партии.

На первый план выдвигаются задачи решительного повышения эффективности капитальных вложений, сокращения сроков сооружения новых объектов, снижения объемов незавершенного строительства, технического перевооружения и реконструкции действующих предприятий. Следует полнее обеспечивать потребности страны в сырье, топливе, энергии, металле и одновременно добиться более экономного их использования.

В области сельского хозяйства, как указал октябрьский Пленум, необходимо закрепить и развить успехи в производстве зерна, значительно увеличить производство продуктов животноводства, технических культур, картофеля, овощей и фруктов с тем, чтобы добиться надежного снабжения страны продовольствием и сельскохозяйственным сырьем.

Работники сельского хозяйства призваны лучше, эффективнее использовать землю, ее большие материально-технические и финансовые ресурсы, которые выделяет государство на мелиорацию, химизацию, механизацию производства и на другие нужды села. Надо настойчиво вести работу по реализации комплекса мер, направленных на преобразование Нечерноземной зоны Российской Федерации. В деле интенсификации и повышения эффективности сельского хозяйства важнейшая роль принадлежит специализации и концентрации сельскохозяйственного производства на базе межхозяйственной кооперации и агропромышленной интеграции.

Словом, работа в этой отрасли предстоит большая. Она потребует мобилизации всех сил в виде и очерк трудящихся сельского хозяйства, а также связанных с ним отраслей, она потребует усилий всего советского народа. На октябрьском Пленуме было вновь подчеркнуто, что нет сейчас задачи более насущной, чем подтягивание аграрного сектора нашей экономики до самого современного уровня.

В свете больших задач, стоящих перед партией и страной, необходимо и дальше улучшать организаторскую и идейно-воспитательную работу, шире развертывать социалистическое соревнование, привести планирование, весь хозяйственный механизм в соответствие с требованиями, выдвинутыми товарищем Л. И. Брежневым на XXV съезде партии и на октябрьском Пленуме ЦК КПСС. Надо еще и еще раз проанализировать накопленный опыт, выявить и закрепить все положительное, извлечь в дело все внутренние резервы и возможности, настойчиво устранять недостатки, которых, к сожалению, еще немало на ряде участков хозяйственного и культурного строительства.

Речь идет, в конечном счете, о том, чтобы более полно использовать преимущества социалистического способа производства, чтобы на основе новую ступень экономическую мощь страны и на этой основе не сделать жизнь советских людей еще лучше и богаче. А более важной задачи, товарищи, у партии коммунистов не было и нет.

Заботой о благе народа проникнута вся ее деятельность. В соответствии с решениями XXV съезда партии социально-экономической программой в текущем году обеспечен дальнейший подъем материального и культурного уровня жизни советских людей. Возросли реальные доходы населения. Повысилась заработная плата рабочих и служащих, колхозников, увеличились размеры общественных фондов потребления. Дальнейшее развитие получили образование и здравоохранение. Средства, выделяемые Советским государством на эти мероприятия по дальнейшему повышению уровня жизни народа в текущем году, составят почти пять миллиардов рублей. Построены и пущены в строй многие крупные промышленные предприятия, жилищно-коммунальное строительство.

Творческая активность рабочих, колхозников, интеллигенции, их сознательное отношение к делу всегда вселяют твердую уверенность в том, что задачи, поставленные XXV съездом нашей партии, будут решены. Вдохновленный, свободный труд человека всегда приносит замечательные плоды. В нем источник непрерывного по историческому значению свершений, которыми отмечены все годы Советской власти, в том числе и нынешний — пятьдесят девятый.

И с каждым годом все большую силу и славу обретает великий советский народ. С каждым годом краше и могущественнее становится родина Октября!

СОЦИАЛИЗМ И МИР НЕРАЗДЕЛИМЫ

Товарищи! Победа Октября и создание Советского государства открыли новую эпоху в мировом общественном развитии. Под влиянием нашей революции, всемирно-исторических успехов первой страны социализма мощное движение получила освободительная борьба народов. Началась и перестройка всей системы международных отношений.

С первого дня Советской власти, когда был принят Декрет о мире, наша партия и государство решительно выступили против войны и агрессии, за социальную и национальное освобождение народов. Эту ленинскую политику Советский Союз твердо и последовательно проводил все истекшие 59 лет. Современное ее выражение — Программа дальнейшей борьбы за мир и международное сотрудничество, принятая XXV съездом КПСС.

Социализм и мир неразделимы. Как самый прогрессивный, самый гуманный общественный строй, как строй, выражающий интересы и волю широчайших масс трудящихся, социализм является оплотом мира уже в силу своей социальной сущности. Социализм способен эффективно выполнять эту миссию благодаря своему огромному влиянию на умы и сердца людей на всех континентах, благодаря тому, что он ставит все свои достижения на службу делу мира и прогресса, активно проводит миролюбивую внешнюю политику.

Реальный социализм сегодня — это огромный промышленный потенциал, и рухнул трудового народа, устойчивые, высокие темпы экономического роста. Это полная обеспеченность работой и неуклонный рост благосостояния трудящихся, уверенность человека в будущем. Это подлинное равноправие граждан, полноценная духовная жизнь.

Социализм год за годом все убедительнее демонстрирует свои преимущества перед капитализмом. Дальнейшее углубление общего кризиса капиталистической системы — массовая безработица, безудержная инфляция, валютные потрясения, постоянное ущемление жизненных интересов трудящихся и другие пороки буржуазного строя делают несостоятельность капитализма все более очевидной для миллионов и миллионов людей. Ныне, как никогда, наглядно выступает истина, что капитализм — это обреченное, лишенное будущего.

Социализм, напротив, вступил в ту пору, когда с особой полнотой раскрываются созидательные возможности нового строя. Об этом свидетельствуют исторические достижения свободных народов, масштабы хозяйственного и культурного строительства, характер социально-экономических и идейно-воспитательных задач, решаемых странами социалистического содружества в настоящее время.

Мощным ускорителем социалистического развития выступает тесное, всестороннее взаимодействие братских стран. На новую ступень поднимается экономическое сотрудничество государств — членов СЭВ. Усиливается координация наших пятилетних народнохозяйственных планов. В соответствии с Комплексной программой социалистической экономической интеграции страны — члены СЭВ придают этим планам открытый и осуществляют социалистическому содружеству новые перспективы, дает крупный экономический эффект.

Полезными вдохновителями и организаторами братского сотрудничества во всех сферах общественной жизни выступают коммунистические и рабочие партии. Недавние встречи Генерального секретаря ЦК КПСС товарища Л. И. Брежнева с руководителями коммунистических партий социалистических стран, взаимные визиты и переговоры между братскими партиями содействуют дальнейшему укреплению единства, дружбы и тесного интернационального сотрудничества в строительстве нового общества, в проведении миролюбивой внешней политики.

Политические клинчши из антикоммунистического лагеря давно предрекают социализму мрачные перспективы. А великое содружество социалистических государств, вопреки всем этим заклинаниям, год от года крепнет, развивается все быстрее, неуклонно растет его благотворное воздействие на ход мировых событий.

Современное международное развитие говорит о том, что социализм — это не только и больше привержение на всех континентах. Под его знамена встают все новые народы и страны. Дорога, открытая Советским Союзом и Китайской Народной Республикой. В речи товарища Л. И. Брежнева на октябрьском (1976 г.) Пленуме ЦК КПСС ясно выражена наша позиция по этому вопросу. Мы последовательно выступаем за восстановление добрососедских отношений и дружбы советского и китайского народов, что отвечает коренным интересам наших стран, принципам социалистического интернационализма.

Товарищи! Неуклонный рост и укрепление экономического и оборонного могущества Советского государства, всего социалистического содружества, сплоченность стран социализма — надежная гарантия мирного будущего человечества, главный противовес силам войны и агрессии.

Историческая победа вьетнамского народа, приведшая к образованию Социалистической Республики Вьетнам — крупного социалистического государства, явилась фактором мира и прогресса в Азии; победа народа Лаоса, вступившего в семью социалистических государств; освобождение Кампучии; разгром колониолонизма и расизма в Анголе, Мозамбике, Гвинее-Бисау и Островах Зеленого Мыса — все это очевидно, наглядно показали, что наши империалисты уже не могут распоряжаться судьбами народов и безнаказанно попирать их права.

Несмотря на все маневры и ухищрения врагов мира, неодолимо пробивает себе дорогу тенденция к упрочению принципов мирного сосуществования. Можно уверенно сказать, что сегодня это доминирующая тенденция мирового развития. Разрядка международной напряженности стала реальностью. Расширялось экономическое и культурное сотрудничество между странами с различным социальным строем. Заключен ряд важных международных соглашений.

Подчеркивая позитивные результаты сдвига в межгосударственных отношениях, который был достигнут в последние годы, нужно, конечно, учитывать противодействие, которое оказывают этой разрядки. Особенно опасна продолжающаяся гонка вооружений. В Соединенных Штатах Америки военный бюджет достиг огромной величины. В странах Западной Европы, входящих в НАТО, за последние пять лет военные расходы более чем удвоились. Гонка вооружений тормозит развитие международной разрядки и ведет к новым огромным затратам ресурсов, которые могли бы быть использованы для повышения благосостояния народов.

Сторонники возврата к «холодной войне» не унимаются. Нагнетая напряженность, они пытаются инспирировать кампании антикоммунизма и антисоветизма. В ход пускаются все новые и новые приемы враждебной пропаганды, идеологического отравления населения, клеветы и дезинформации.

Несомненно, все это осложняет международную жизнь. Но агрессивным кругам не удается остановить процесс оздоровления международных отношений. Силы мира находятся в наступлении, и мы уверены в победе их правого дела. Новый импульс борьбе за упрочение и материализацию разрядки дают инициативы Советского Союза, его предложения, внесенные на XXXI сессии Генеральной Ассамблеи ООН. Это, прежде всего, предложения о прекращении гонки вооружений, о разоружении и заключении всемирного договора о неприменении силы в международных отношениях.

Советский Союз готов в любой момент к сокращению вооруженных сил на взаимной основе. Одна из наиболее актуальных и важных для всего человечества проблем — заключение нового советско-американского соглашения ограничении стратегических вооружений. Мы настойчиво добиваемся ее решения на основе договоренности, достигнутой между СССР и США во Владивостоке.

Международная разрядка выгодна и необходима всем народам и странам. Итоги выборов в Италии, в ФРГ, только что состоявшиеся выборы в США, многочисленные опросы общественного мнения показывают, что большинство населения стран Запада на стороне решительных усилий во внешней политике. Хотелось бы надеяться, что руководство этих стран будет придерживаться тоже постигнутых договоренностей и, в частности, положений хельсинкского Заключительного акта, принимать необходимые меры, чтобы межгосударственные отношения, основанные на принципах мирного сосуществования, развивались и впредь в интересах укрепления мира и взаимовыгодного сотрудничества.

Товарищи! Активными участниками борьбы за прочный, справедливый мир и социальный прогресс стали в наши дни народы, освободившиеся от колониального гнета. И это — тоже одно из последствий Великого Октября.

Именно Октябрь положил начало процессу разрушения колониальных империй, который ныне подходит к своему завершению. Наша Родина была первым в истории государством, которое установило подлинно равноправные, основанные на взаимном уважении отношения со странами Азии, Африки и Латинской Америки. Эти отношения укрепнут и развиваются. Наглядный тому пример — итоги недавнего визита в Советский Союз президента Португальской Республики Анголы товарища А. Нето. Договор о дружбе и другие соглашения между СССР и народной Анголой.

Советский Союз, страны социализма всемерно поддерживают освободительное движение народов, их борьбу против империалистического гнета, его политики диктата и гегемонии. Сегодня, в день 59-й годовщины Октября, мы вновь заявляем свою верность солидарности с антиимпериалистической борьбой африканских народов. Мы против любых попыток империалистических кругов определять судьбы этих народов за их спиной, навязывать им решения, выгодные расистским режимам.

НЕРУШИМОЕ ЕДИНСТВО ПАРТИИ И НАРОДА — ЗАЛОГ НАШИХ ПОБЕД

Товарищи! Исторические победы советского народа во всех областях социалистического и коммунистического строительства, укрепление позиций нашей страны на международной арене достигнуты благодаря ленинскому курсу, мудрому политическому руководству Коммунистической партии.

Наша партия достойно выполняет свою высокую миссию. На протяжении всей своей героической истории она находится на передовых рубежах мирового революционного развития.

Мы считаем справедливыми требования стран, освободившихся от колониального гнета, о ликвидации всех проявлений неравноправия и эксплуатации в международных экономических отношениях. Советский Союз, как известно, выступил недавно со специальным заявлением по этому вопросу.

Мы уверены, что большим вкладом в дело мира и социального прогресса будет справедливое решение проблемы Ближнего Востока, прекращение агрессии израильских оккупантов и обеспечение всем его народам законных прав на свободу и самостоятельное существование. На достижение этой цели направлены и внесенные нами предложения о возобновлении работы Женевской мирной конференции по Ближнему Востоку.

Вместе с прогрессивными силами всего мира советский народ клеймит позором варварские действия реакционного Чили и других стран, где еще царят произвол и безаконие. Мы твердо знаем: все попытки реакции подавить стремление народов к миру и свободе обречены на провал. Поступательный ход истории не остановить никому!

Товарищи! Великий Ленин подчеркивал: огромная сила лозунга демократического мира состоит в том, что он встречает поддержку народов и, прежде всего, рабочего класса всех стран. И нашли они это видно особенно хорошо.

Международное рабочее движение и его боевой авангард — коммунистические партии являются ведущей силой в борьбе против империалистической политики войны и гонки вооружений, за прочный длительный мир между народами. Это вновь убедительно показала Берлинская конференция коммунистических и рабочих партий Европы, определившая общие пути борьбы за Европу мира, безопасности, сотрудничества и социального прогресса.

Наша партия считает своим долгом добиваться претворения в жизнь решений выдвинутых конференций. Она и впредь будет предпринимать усилия, направленные на укрепление отношений между братскими коммунистическими партиями на основе принципов марксизма-ленинизма, пролетарского интернационализма, за дальнейшее развитие борьбы за мир, демократию, национальную независимость и социализм.

Буржуазные идеологи тщетно пытаются представить выдающееся революционное и освободительное движение нашего времени как следствие «происков» извне. Эти попытки не могут ввести в заблуждение тех, кто знает суть противоречий и истинного положения дел в капиталистической действительности. «Революция, — писал Владимир Ильич Ленин, — не заказывается; революция является, как следствие взрыва негодования народных масс» (Полн. собр. соч., т. 30, стр. 94).

Наскожь лживы тезисы буржуазной пропаганды и о том, будто революционный процесс противоречит делу мира, делу разрядки. В действительности же там, где торжествуют силы демократии, силы свободы и прогресса, там крепнет и дело мира. В свою очередь укрепление мира, безопасности соответствует делу свободы, демократии, жизненным интересам человечества.

Идеи справедливого демократического мира, провозглашенные Октябрем, набирают все большую силу. «Если говорить о главном, чего нам удалось достигнуть в международных делах», — отметил в своей речи на октябрьском Пленуме ЦК КПСС Леонид Ильич Брежнев, — то в мире с чистой совестью можем сказать: в результате усилий, предпринятых нами вместе с другими социалистическими государствами и при поддержке всех миролюбивых, реалистически мыслящих сил, удалось отодвинуть угрозу ядерной войны, сделать мир более надежным, более прочным».

Страна Советов будет и впредь высоко нести знамя мира, демократии и социализма!

ЕДИНСТВО НАРОДА — ЗАЛОГ НАШИХ ПОБЕД

Именно КПСС впервые привела трудящихся к победе социалистической революции, поднялся народ на защиту ее завоеваний.

Именно КПСС возглавила строительство первого на земле социалистического общества, обеспечила стремительное развитие всех наших союзных республик, под ее руководством советский народ создал мощное здание развитого социализма.

Под водительством КПСС Страна Советов первой осуществляет построение коммунизма.

Ныне наша партия представляет собой могучий, почти 16-миллионный союз единомышленников — коммунистов, крепко спаянных единством взглядов, воли и действия. Вся деятельность партии основана на основе великого учения Маркса — Энгельса — Ленина, исходя из реальных потребностей жизни, интересов трудящихся.

В партии и стране создана замечательная обстановка высокой трудовой и политической активности, атмосфера взаимного уважения и поддержки, требовательности и принципиальности. Восстановлены, укреплены и последовательно развиваются ленинские нормы партийной жизни и принципы руководства. За всем этим — огромная работа первичных партийных комитетов, его Политбюро, политическая мудрость и дальновидность, неутомимая, творческая и целеустремленная деятельность Центрального комитета партии во главе с Генеральным секретарем ЦК КПСС Леонида Ильича Брежнева.

С именем Леонида Ильича связаны крупные достижения в строительстве коммунистического общества в СССР и позитивные перемены на международной арене. Безграничное доверие, огромное уважение, которым товарищ Брежнев пользуется в нашей стране, в коммунистическом и рабочем движении, у трудящихся всего мира, являются достойным признанием его заслуг, как испытанного марксиста-ленинца, выдающегося борца за мир, отражают высочайший авторитет нашей партии.

Коммунистическая партия Советского Союза с честью выполняет роль политического вождя народа, правильно выражает и всесторонне отстаивает жизненные интересы всех трудящихся прежде всего потому, что она твердо стоит на классовых позициях, возвышается над корыстью и эгоизмом, над узостью мышления, никогда и ни в чем не отступает от них.

Характер нашей партии как авангарда рабочего класса и всего народа находит свое выражение и в ее социальном составе. Из среды рабочего класса — политически самого зрелого, организованного и многочисленного — партия в первую очередь черпает свой состав. В рядах КПСС плечом к плечу с передовыми рабочими за претворение в жизнь идеалов коммунизма борются лучшие представители колхозного крестьянства, народной интеллигенции, люди более чем наций и народностей. Это — олицетворение нерушимой связи партии со всеми классами и слоями нашего общества, ее огромной роли в сплочении советского народа в единую многонациональную социалистическую семью.

Быть членом партии — это значит, как подчеркнул XXV съезд КПСС, быть высокосознательным, активным бойцом, правофланговым в шеренге строителей коммунизма. В самоотверженном труде каждого коммуниста, его общественной активности, в требовательности к себе и товарищам, дисциплинированности и непримиримости к недостаткам заключается необходимое условие повышения боевой способности каждой партийной организации, всей партии.

Стиль работы КПСС — ленинский стиль. Он сформировался на основе неразрывного единства марксистско-ленинской теории и практики. Во всей полноте этот стиль проявляется в организаторской и идеологической деятельности партии, кадровой политике. Уделяя постоянное внимание делу подбора, расстановки и воспитания работников, проверке исполнения, развитию критики и самокритики, партия сочетает бережное отношение и доверие к людям с высокой требовательностью к ним, с заботой об их профессиональном и идейно-теоретическом росте. После XXV съезда Центральный Комитет партии работал, осуществляется ряд важных мероприятий, способствующих совершенствованию всех сторон деятельности партии. Большие и ответственные задачи решает КПСС в деле коммунистического воспитания трудящихся. Партийные организации делают все необходимое, чтобы в каждом человеке, чтобы его коммунистическая убежденность воплощалась в практической деятельности, в конкретных делах. Они ведут большую работу по воспитанию всестороннего развитого человека, активного строителя коммунизма, горячего патриота и последовательного интернационалиста, непримиримого к проявлениям буржуазной идеологии, ко всему, что мешает нашему движению вперед. Важная роль в этой работе принадлежит средствам массовой информации, советской литературе и искусству, учреждениям культуры.

Формирование человека в духе идеалов и нравственных принципов коммунизма — эта забота о будущем нашего общества. Для этого партия не жалеет ни сил, ни времени.

Монолитное единство партии и народа находит свое последовательное воплощение в объединении вокруг КПСС всех государственных и общественных организаций нашей страны, в деятельном участии трудящихся в проведении ее политики, в управлении делами общества и государства.

Партия выступает главным носителем принципов социалистической демократии, гарантом ее поступательного развития. Представляя собой высшую форму общественной политической организации, показывая своей внутренней жизнью пример подлинного демократизма, она постоянно заботится о развитии демократических начал в деятельности всех объединений трудящихся.

Коммунистическая партия уделяет неустанное внимание повышению роли и совершенствованию деятельности Советов депутатов трудящихся. Они все полнее используют свои возможности в решении вопросов хозяйственного и культурного строительства, привлекают к своей работе огромный, почти тридцатимиллионный актив. Расширилась инициатива депутатов. За прошлое пятилетие при их непосредственном участии было реализовано свыше 1 миллиона 900 тысяч наказов избирателей, затрагивающих самые различные стороны развития хозяйства и улучшения условий жизни трудящихся.

На основе указаний партии последовательно совершенствуется наше законодательство. Развернута работа по подготовке проектов законов, направленных на дальнейшее повышение роли и ответственности краевых, областных, окружных Советов.

Значительную работу ведут советские профсоюзы. Получают дальнейшее развитие их функции, связанные с защитой интересов трудящихся, улучшением условий труда, с повышением организованности и инициативы каждого работника. Совершенствуется их структура, проводятся мероприятия по активизации и укреплению низовых колхозных профсоюзных организаций. Сейчас профсоюзы готовятся к своему XVI съезду.

В борьбе за осуществление решений XXV съезда партии боевым организатором молодежи выступает наш Ленинский комсомол. Убедительным подтверждением трудового порыва советской молодежи, ее стремления отдать все свои силы реализации задач, поставленных партией, стали ударная работа юношей и девушек на строительстве БАМа и других важнейших объектах пятой десятой пятилетки, итоги студенческого трудового семестра, творческий поиск молодых. Советская молодежь страны уверенно продолжает дело отцов, дело Октября!

Коммунистическая партия направляет в единое русло работу всех государственных и общественных организаций, всю созидательную деятельность трудящихся.

Беспредельная преданность интересам народа, величайшая целеустремленность в борьбе за коммунистические цели, революционность и новаторство, принципиальный подход к оценке событий и явлений действительности, единство слова и дела — все это замечательные черты нашей ленинской партии. И потому народ верит своей партии, с огромным энтузиазмом претворяет в жизнь ее предначертания. В единении партии и народа — источник всех наших побед, залог успешного строительства коммунизма.

* * *

Товарищи! Наша страна вступает в год 60-летия Великого Октября, год социалистической революции в расцвете своих сил. Растет и крепнет мировой социализм — ведущая сила современного общественного развития. Политическое лицо планеты меняется революционной волей народов, ставших на путь социального и национального освобождения. Этот путь — путь мира и прогресса — озарен светом Великого Октября.

Опыт Октябрьской революции, опыт нашей страны и других стран социалистического содружества, опыт братских партий вошел в мировую историю как бесценное достояние революционных сил.

Этот опыт постоянно обогащается героическими делами нынешних дней. Решая задачи, выдвинутые XXV съездом КПСС, советский народ успешно строит свое коммунистическое будущее. В величии его свершений проявляется неодолимая сила идей Октября, идей марксизма-ленинизма.

Да здравствует героический советский народ — строитель коммунизма!

Да здравствует Союз Советских Социалистических Республик — родина Октября!

Да здравствует Коммунистическая партия Советского Союза — партия великого Ленина!

ГОД РОЖДЕНИЯ 1976-й

ДЕВЯТЬ СТУДЕНЧЕСКИХ ЭТАЖЕЙ

По улице Крупской, рядом со зданием факультета иностранных языков пединститута, строители Барнаульжилстроя и капуги 59-й годовщины Великого Октября предъявят госкомиссии первое в городе девятиэтажное общежитие. Более пятисот студентов справят новоселье. Светлые и уютные комнаты — на два человека. На каждом этаже есть еще комнаты для занятий, красные уголки, бытовые и душевые.

Будущие жильцы сами принимали активное участие в строительстве своего нового дома. Не успели сойти с объекта комсомольцы из бригады Михаила Петровича Ситникова, как полноводными хозяевами стали здесь студенты факультета иностранных языков. Отряд «Инфанта» — 50 человек — отработал 1.920 дней, оштукатурил восемь на девяти этажей.

Истинными горожи третьего трудового семестра можно назвать группу студентов, где бригадиром был Ю. Гужей. На их счету — двести человеко-дней, мозаичные полы на всех девяти этажах. Качество работ хорошее, выработка доходила до 150 процентов.

Сейчас три бригады маляров на СУ-9 — В. И. Хрипунова, Л. Ф. Притулиной, Н. А. Борисенко — заняты окончательной отделкой. Но и в эти дни в общежитии можно видеть студентов — помогают.

Это общежитие — часть довольно крупного вузовского комплекса. Проект, разработанный Алтайгражданпроектом, предусматривает корпус на 2.600 учебных мест, жилой дом для преподавателей, столовую на 530 мест. Кроме того, будет здесь и студенческое кафе на сто мест, стадион с трибуной на три тысячи зрителей.

ДОМ ЛЮБИТЕЛЕЙ ПРИРОДЫ

На улице Воровского — Дом любителей природы. Небольшое, но удивительно уютное здание. Построено оно бригадами СУ-3 и СУ-9 по индивидуальному проекту, разработанному Гипрогорькоагростроем. На фасаде — красивый металлический витраж, стены покрыты терразитовой штукатуркой. Радуют глаз высококачественной отделкой внутреннего помещения.

Много выдумки, сил и старания вложили здесь инструктор передовых методов труда учебного комбината — Глававтайгастроя Степан Леонтьевич Зыков и штукатуры бригады Петра Павловича Есаулова. Вот холл с живописно оформленным камином, декоративными стенами — тут и речная галька, и мрамор, и терразит. Оригинально фойе. Главное его украшение — бассейн с золотыми рыбками. Хорошее помещение и у библиотеки. Есть актовый зал на двести мест для встреч любителей природы, охотников, рыбаков, для демонстрации фильмов. Фойе на первом этаже предназначено и для устройства выставок даров природы, охотничьих трофеев, чучел птиц и животных.

Думается, что этот дом по душе будет не только тем, кто связан постоянно с лесом, зверями, их охраной, а послужит благородному делу приобщения к природе многих горожан.

В. ВЛАДИМИРОВ.

г. Барнаул.

ПЛОЩАДИ НАШИХ ПРАЗДНИКОВ

СЕГОДНЯ море кумача заливает улицы краевого центра. В особом убранстве — площади Свободы, Октября и Советов. Они — свидетели многих величественных праздников Великого Октября. Вспоминаю некоторые из них.

...1920 год. Площадь Свободы. Здесь в третью годовщину Октябрьской революции состоялась первая демонстрация трудящихся Барнаула, так как в 1918 и 1919 годах он был в руках контрреволюции. Тогда по площади прошли учебные команды кавалеристы, а затем колонны трудящихся. С площади они направились к памятнику павшим от рук контрреволюции и здесь торжественно поклялись: «Клянемся над этими склоненными знаменами — или победить, или умереть, но не отступить».

...1941 год. В суровой и строгой обстановке праздновали барнаульцы XXIV-ю годовщину Октября. Над нашей землей полыхал гигантский пожар войны. Проходя мимо трибуны, мыслями и сердцем каждый рабочий, строитель, служащий был с теми, кто дрался на подступах к Москве, отстаивал каждый метр советской земли. Сомкнутыми рядами, с винтовками на плечах чеканили шаг бойцы всеобуча. Работая на стройках, у станков, они настойчиво овладевали военным делом, готовясь с оружием в руках защищать завоевания Великого Октября.

В рядах демонстрантов шли трудящиеся Москвы, Ленинграда, Сталинграда, Харькова, Подольска и других городов страны, прибывшие в Барнаул с эвакуированными сюда предприятиями. Огненные слова призывов, написанные на транспарантах, славили героев Великой Отечественной. Отечественной войны, звали трудящихся на героические дела в тылу. «Все для фронта! Все для победы над врагом!» — эти слова были гласными в октябрьских колоннах.

...1945 год. Первая послевоенная, мирная октябрьская демонстрация. В колоннах, проходящих по площади Свободы, много тех, кто одолел огненные дороги войны от Москвы до Берлина, кто сражался у стен Ленинграда и Сталинграда, кто ковал на выручку восставшей Праге... У них на груди сверкают боевые ордена и медали. И вперемежку с ними идут труженики тыла. Вот коллективы «Трансмаша», станкостроительного завода, треста Стройгаз, награжденные в годы войны за трудовые дела орденом Ленина. На груди у многих — медали «За доблестный труд в Великой Отечественной войне 1941 — 1945 гг.». И те, и другие добыли ценой неимоверных усилий долгожданную победу, принесли освобождение народам многих стран. Благодаря им так радостно и счастливо празднуется 28-й Октябрь. В жестоких схватках они отстояли завоеванную кровью отцов нашу свободу, наше счастье.

30-я годовщина Октября. 1947 год. По площади Свободы проходят ряды новых пролетариев, юных героев-победителей, дореволюционный, ни довоенный Барнаул.

Наскольно же умножилось число коллективов, праздничных колонн, демонстрантов! В городе выросли десятки промышленных предприятий, появились заводы-гиганты. В колоннах проплывают макеты и натуральные образцы замечательных машин, станков, оборудования, созданных в годы мирные годы.

Тридцать шесть раз шли по площади Свободы колонны октябрьских демонстраций. Она стала тесной для быстро растущего населения краевого центра. И массовые праздники были перенесены на вновь сформированную и более просторную площадь Октября.

В 1957 году на ней отмечалась историческая дата — сорок лет Великого Октября. В этот день Барнаул и площадь выглядели особенно нарядно. Демонстрацию открыли старейшие коммунисты, участники Великой Октябрьской революции и партизаны. О новых успехах в социалистическом соревновании рапортовали коллективы машиностроителей, электриков, развелочного оборудования и геофизической аппаратуры, комбинатов хлопчатобумажного и химического волокна.

Одиннадцать раз праздничные колонны трех районов — Октябрьского, Железнодорожного и Центрального — рапортовали о своих делах на площади Октября в дни 7 ноября.

...1972 год. Площадь Советов. Мимо величественного памятника Ильичу идут... праздничные колонны демонстрантов четырех районов города. Имя вождя революции присвоено одному из самых молодых районов — Ленинскому. Корпуса мощных заводов, кварталы благоустроенных домов, широкие улицы появились там, где некогда были пустыри.

И вот — завтрашняя демонстрация. Мы празднуем уже 50-ю годовщину Октября. Праздничное оформление проходящих колонн убедительно расскажет об успехах трудящихся города. Великую гордость за свою страну, уверенно идущую к коммунизму, за Алтай, за родной город, вызовут у каждого человека отраженные на транспарантах блистательные итоги девятой пятилетки, рапорты о трудовых победах в первом году десятой пятилетки. В каждом макете и панно, в красноречивых цифрах роста производительности труда и увеличения выпуска продукции — необоримая мощь нашего государства, решающего ныне новые, великие задачи, определенные решениями XXV съезда нашей партии, недавнего октябрьского Пленума ЦК КПСС. Колонна за колонной пройдут строители коммунизма. И над площадью Советов прозвучат слова: «Да здравствует Великий Октябрь, открывший новую эпоху всемирной истории — эпоху революционного обновления мира, перехода от капитализма к социализму.

А. КОЧЕТОВ,
председатель Центрального райисполкома г. Барнаула.

СТРОЙКИ ОСОБОЙ ЗАБОТЫ

Много различных объектов культурно - бытового назначения, больших и малых, приходится возводить работникам треста Барнаульжилстрой. Но особое внимание строители уделяют школам. За всю 15-летнюю историю треста не было случая, чтобы красивые и светлые здания не распахивали свои двери перед школьниками к 1 сентября.

Вот и в этом году новоселы Черемушек и поселка Южный получили новые школы. 3.460 учеников сели в них за парты.

Монтировала оба объекта одна бригада из седьмого строительного управления под руководством Юрия Алексеевича Репчинского. Школа на Южном поднялась быстро. Но очень тяжело шел монтаж школы на Черемушках. Заводы - поставщики срывали каждый день график поставки материалов. А последние панели поступили лишь в конце июля. На стройке создалось угрожающее положение. Времени мало, а работы непочатый край.

И тут на помощь поднялся буквально весь рабочий класс треста. Не остались в стороне и работники аппарата треста и управлений — выходили на субботники. Каменщики СУ-6 из бригады Н. И. Ермаковского пришли на кладку стен теплицы и хозяйственного корпуса. Отделстрой бросил свои бригады штукатуров, маляров, как в бой. Подключились и субподрядные организации — сантехники, электрики и другие.

И закипела работа. Днем и ночью на объекте можно было видеть строителей всех управлений треста. Умелым организатором в это трудное время зарекомендовала себя прораб СУ-7 Вячеслав Искакиевич Моисеенко.

Буквально каждый день менялся облик нового здания. Первым вступил в строй классный блок. В этом также была немалая заслуга и директора школы А. В. Кривоносова, и коллектива учителей, которые мобилизовали своих будущих учеников и их родителей на помощь строителям. Все вместе они в горячие августовские дни навели в готовых помещениях порядок: мыли полы, окна, двери.

Одновременно, в условиях неблагоприятной погоды, коллектив дорожно - строительного управления № 45, руководимый Кобзевым, творил чудеса на территории стройки. Дорожники, не щадя времени, рыли и гладили, одевали в асфальтный наряд двор, спортивную и хозяйственную площадки.

До последнего мгновения ударно трудилась на объекте бригада Репчинского. Она выполнила самое трудное и важное, стараясь не сдерживать темпы работ отделочников. Закончив основной корпус, монтажники занялись пробивкой и заделкой отверстий, возведением козырьков и ступеней, уборкой ненужных материалов. Сам бригадир Юрий Алексеевич проявил неутомимую энергию, личным примером увлекая за собой других.

И вот все трудности позади. Школа готова. Кстати, обе школы, на Черемушках и Южном, были приняты с оценкой «хорошо». 1 сентября на торжественную линейку собрались ученики и родители, учителя, строители. Все дети сияли счастливыми улыбками. И в праздничной толпе нельзя было отличить, кто больше радуется — взрослые или дети.

Звучит первый раз школьный звонок. Шумной ватагой устремляются в двери новой школы дети. Осматривают цветами и благодарностями, строители еще долго стоили на улице...

И тот же день бригада монтажников Репчинского направилась на строительство новой школы в квартал 1092 дальних Черемушек. Интересно то, что и на кладку — будет возводится по новому проекту, разработанному в Москве, и будет не похожа на все другие в краевом центре.

Если раньше почти все школьные здания представляли собой примерно букву «П», то новая—замкнутый квадрат величиной с квартал. Внутри квадрата разместится уютный асфальтный двор. По главному фасаду в центре отсутствует часть первого этажа — проезд внутрь двора. Второй и третий этажи покоятся на железобетонных колоннах.

Вся школа разбита на четыре блока. Два классных, один против другого, для школьников младших классов. Третий блок — оборудованные кабинеты для старших классов. Четвертый — самый крупный и высокий — общественный блок. В нем на первом этаже столовая с обеденным залом и раздевальные мастерские для уроков труда. В верхнем этаже общественного блока располагаются спортивный и актовые залы.

Эта первая школа нового образца должна быть сдана в эксплуатацию к 1 сентября 1977 года. И будет сдана, ибо школы — объекты особой заботы строителей.

В. БАРЫШЕВ,
начальник отдела треста Барнаульжилстрой.

ПРИНЯТО ОКТЯБРЕМ

ПОЕЗДА ИДУТ БЫСТРЕЕ

НА ПЕРЕГОНЕ между станциями Яготинская и Златополь забит символический золотой костыль. Завершена начальная стадия того плана взять реконструкцию железнодорожной ветви Барнаул — Кулунда.

От позвышейся в 1954 году на карте Алтая прежней дороги осталась лишь насыпь. Место песчаного балласта заняла асбестовая крошка, способная в течение десятилетий оставаться чистой, не пропускающая влагу, а значит, и более надежная. Деревянные шпалы теперь можно встретить только на станционных путях, где машинистам не нужно развивать большие скорости. На переговах же они заменены более долговечными — железобетонными. Рельсы применены усиленной конструкции, длиной от 150 до 800 метров.

На ремонте полотна была занята современная техника. Вагоны-дозаторы отсыпали балласт, собранные на заводах плети-рельсы вместе со шпалами уклады в а л и поезда-путеукладчики. Движение по дороге не останавливалось ни на один день. Ремонтники работали во время непродолжительных «окон», когда на несколько часов закрывался перегон. Последнее «окно» для реконструкции было дано в воскресенье, 25 октября. В этот день встретились шедшие навстречу друг другу от станций Мало-Благовещенка и Кулунда бригады путевых станций 28 222 и 178. А на днях путейцы закончили выравнивание полотна.

Обновленная дорога сократит расстояние. Если раньше пассажирские поезда ходили с максимальной скоростью 60 километров, то теперь она возрастет до 100 километров в час. Почти вдвое быстрее пойдут и грузовые эшелоны.

В. БОЧКАРЕВ.
Благовещенский район.

Рабочие династии

СТАНКОСТРОИТЕЛИ

В канун праздника Великого Октября коллектив ордена Ленина Барнаульского станкостроительного завода отметил 35-летие основания предприятия на алтайской земле. Его история тесно связана с богатыми революционными традициями одного из петербургских заводов, города Подольска. Здесь начинали свой трудовой путь многие рабочие семьи.

В честь знаменательной даты на заводской площади открыт стенд «Рабочие династии — гордость завода». Он смонтирован на пяти металлических опорах площадью почти в 50 квадратных метров.

Центральное место на стенде занимают планшеты, знакомящие с первыми рабочими династиями петербургского и подольского периодов в истории завода. Сейчас на предприятии трудятся представители семи династий тех времен. Трудовой семейный стаж некоторых из них составляет 150—200 и более лет. Это династии Будниковых, Майоровых, Недожаровых, Насоновых. Представители династии Кротовых отдали заводу 288 лет. Ее начало в 1888 году положили два брата Кротовых — Петр и Дмитрий. И сейчас на станкостроительном начальником бюро отдела главного конструктора трудится Василий Кротов, а в отделе главного механика — его сестра Нина Кротен. Самоотверженный труд этой семьи отмечен высокими правительственными наградами, а глава династии Петр Васильевич награжден орденом Ленина.

Столь же знатна и династия Трапезниковых. Ее общий стаж более двухсот лет. Начало ее положил Роман Гаврилович, крестьянин села Макарово Владимирской губернии. Петербург, Подольск, затем Барнаул — этот путь проделали его сыновья и внуки.

Что ни фамилия на стенде, то словно живая иллюстрация к истории русского и советского рабочего класса. Взять хотя бы знатную династию Грязевых, хорошо теперь известную на Алтае. На премию имени этой династии в крае соревнуются тысячи рабочих машиностроителей.

Судьба Грязевых неразрывно связана с историей завода. В Подольске начинали свой трудовой путь Иван Семенович и Мария Степановна. Вслед за ними, еще в предвоенные годы, пришел на завод их сын Сергей. Теперь это передовой бригадир токарей, он награжден орденом Ленина, двумя орденами Трудового Красного Знамени, орденом «Знак Почета», многими медалями. Сергей Иванович — глава знатной рабочей династии Алтая. Вместе с ним на заводе трудятся токарем в цехе № 4 сын Александр, контролером — дочь Зоя. Зять Анатолий Васильевич Питрнев — наладчик. Глава рабочей династии еще в августе выполнил план первого года девятой пятилетки.

На Барнаульском станкостроительном заводе насчитывается 107 рабочих династий, пробывавших беспрерывно не один десяток лет. 83 из них сложились уже на алтайской земле, за новую 35-летнюю историю завода. Некоторые из династий объединяют по 4—5 и даже 8 работников. Возьмем, к примеру, династию Полуяниых. Члены этой семьи работают слесарями, станочниками, диспетчерами, инспекторами, распредами. Они объединяет братья, сестра, жена, сноха. В ряд рабочих династий входят мастера, наладчики, инженеры, работники заводоуправления.

Каждая планшетка с обозначением рабочей династии — это живая память о первом поколении семьи, ее славном трудовом пути, наглядный пример бережного отношения к памяти рабочего человека, семейным традициям. На этом воспитывается молодая смена рабочих.

А. ПЧЕЛИНЦЕВ.
г. Барнаул.

ПАМЯТНИК В. И. ЛЕНИНУ

КЛАВИЕДА. (Корр. ТАСС). Сегодня на центральной площади города, носящей имя вождя мирового пролетариата, основателя Коммунистической партии и Советского государства, состоялось торжественное открытие памятника В. И. Ленину.

Автор монумента, отмеченного премией имени Ленинской премии скульптор Р. Иоффе. По проекту народного архитектора СССР, лауреата Ленинской премии В. Чекановского реконструирована площадь.

ЛУЧИ ЗВЕЗДЫ ПЯТИКОНЕЧНОЙ

Залела на парадном фартуке пятиконечная звездочка. Будто ее лучиками озарилось счастливое юное лицо. В канун Великого Октября пришел этот счастливый день — вступление в пионеры.

НА СНИМКЕ: в 45-й барнаульской школе идет прием в октябрята.

Фото Д. Петряева.

ШКОЛА И ЖИЗНЬ

СЕМЕЙНАЯ ПРОФЕССИЯ

БАБУШКА Анны Михайловны по отцу была неграмотной крестьянкой. Но умная от природы, она хорошо понимала, как много значит грамота на свете, и прямо-таки обожала учителей, считая их самыми лучшими людьми на земле. Часто говорила внучке: «Учись хорошенько, Ноорчка! Станешь учительницей, как Анна Степановна». Это она про их сельскую учительницу, с которой много лет дружила.

Сама бабушка была человеком поистине необыкновенным. Своих детей у нее никогда не было, зато у старшей сестры девятеро. Так случилось, что чуть не в одночасье осталась она круглым сиротами. И Анна Митрофановна приняла эту заботу на себя. Поднятая всех — выросли хорошими людьми. Отец Анны Михайловны, комбайнер, председатель передового на Кубани колхоза, так же, как и все его братья и сестры, глубоко почитал тетку Анну.

Любимая внучка Ноорчка угодила бабушке — стала учительницей.

Если Анна Михайловне с детства мечтала работать в школе, то ее муж Иван Иванович стал учителем по стечению обстоятельств. Готовился стать горняком, как все Артеменко — дед, отец, дядья, — собирался поступить в горный институт. Да все планы спутала война. Ушел в военное училище летчиков - истребителей. Окончил с отличием, и его оставили в училище преподавателем и инструктором летной подготовки. Словом, уже тогда он ступил на учительскую стезю, потому что в обучении воспитании курсантов надо было хорошо владеть основами педагогики, методикой преподавания. Но по состоянию здоровья из армии пришлось уйти.

Литфак Майкопского педагогического института с Анной Михайловной окончили вместе. А в шестидесятых приехали с Кубани в Рубцовск. В то время их дочерям-близнецам Ларисе и Анне было по десять лет.

— Почему я избрала профессию учителя! — переспрашивает Лариса Ивановна.— Так ведь с тех пор, как себя помню, всегда слышала в семье разговоры о школе, о литературе, о проблемах преподавания русского языка... Родители мои — люди общительные, гостеприимные. В доме часто бывали учителя. И опять разговоры вертелись вокруг педагогики, методики, школьных проблем. Немудрено, что уже в восьмом классе я твердо решила стать учительницей.

Беседуем с Евдокией Васильевной Баргамон — заслуженным учителем средней школы № 23.

— Ларисе Ивановне очень эрудированный учитель - словесник. Работает она в пятых классах, а в прошлом году выпустила восьмые. Ребята сдали экзамены хорошо. Высокую оценку получили и открытый урок для молодых словесников города, который давала Лариса Ивановна. Она совета молодых учителей города, энергичный, увлеченный своим делом специалист.

ОБЫЧНАЯ в доме Артеменко картина. К Ларисе Ивановне пришли ее товарищи по работе — молодые учителя. Обсуждают урок литературного чтения, проведенный одним из них. Анализируют, спорят. И когда спор достигает апогея, как к арбитру, обращаются к Анне Михайловне. Знают: долгие годы работы в школе ей пришлось опекать и наставлять многих начинающих учителей, классных руководителей. Сейчас она членом городского совета по наставничеству, руководит секцией молодых учителей. Много лет подряд в своей школе № 17 возглавляет секцию русского языка и литературы. Тактичная, обаятельная, мягкая в общении с товарищами, Анна Михайловна никогда не скажет категорично: «Надо вот так!». Но, опираясь на свой многолетний опыт, на опыт других, на законы педагогики, проверенную практикой методику, словно раздумывает вслух:

— А не лучше ли было бы поступить вот так.. А я бы сделала это по-другому... И испытывает неподдельную радость, если на заседании секции кто-то из коллег выскажет свежую мысль, поделится интересными наблюдениями. Ведь и опыт не измеряется только количеством проработанных в школе лет, он — результат творческого отношения к делу, плод души страстной.

УРОК русского языка в седьмом классе. Весь класс увлеченно работает. Все ребята в поле зрения учительницы. Для девятиклассников урок — тоже работа. Все время учитель побуждает каждого ученика думать, сопоставлять, делать выводы. Вот Анна Михайловна диктует для записи в тетради предложение: «Любовь к Отчизне не может угаснуть в наших сердцах», предлагает сделать его грамматический разбор. Но прежде обращается к кому-то из ребят:

— Какая мысль выражена в этом предложении? — и чуть позже — к другому:

— Что значит любить Отчизну?

Быть может, это и не лучший, однако убедительный пример того, как учительница выполняет одно из главных требований советской педагогики: обучая—воспитывая. Продуктивность же каждого урока у Анны Михайловны очень высока. Недаром вот уже в течение многих лет в классах, которые она учит, по русскому языку и литературе стопроцентная успеваемость. Который год подряд нет «потерь» и в классах, которыми Анна Михайловна руководит.

Примерно такие же отзывы услышал я в школе работающей молодежи № 7 про Ивана Ивановича. За три десятка лет преподавательской работы Иван Иванович был директором школы, завучем. Но всегда оставался истинное удовольствие, когда сам вел урок русского языка и литературы. Он горячо влюблен в эти предметы. А его влюбленность передается и ученикам. Вот уже семь лет его аудитория — взрослые люди. И не только молодые рабочие, но и люди в годах. В силу различных обстоятельств учиться им трудно, но и учителю работать с ними тоже нелегко. Но у Ивана Ивановича всегда хорошая успеваемость, потому что он умеет увлечь своим предметом, не жалеет времени на внеурочные, индивидуальные занятия. Он и в цех, на участок, где работают его ученики, сходить не ленится, умеет найти слова убеждения для того, кто, не выдержав нагрузки, пытается бросить учебу.

Педагогов Артеменко хорошо знают в городе.

— По складу своего характера Анна Михайловна не может работать вполсилы — только в классе, на уроке, но и при исполнении общественных обязанностей. А их у нее немало: директор 17-й школы В. И. Целуйко.

Таков же Иван Иванович. Он член бюро первичной партийной организации, председатель месткома профсоюза школы, член горкома профсоюза работников просвещения. И считает для себя абсолютно неприемлемым быть лишь почетным членом какого-либо выборного органа. Доверили— значит, работай. С юных лет привыкала Лариса Иванова считать, что общественные обязанности столь же обязательны и почетны, как и педагогическая работа. Недаром ученическая комсомольская организация средней школы № 23, где секретарем Л. И. Артеменко, является одной из лучших.

В ПЕРВОЕ воскресенье октября в городе отмечался традиционный День учителя. Много теплых слов было сказано об учителях, мастерах педагогического труда. И особенно проникновенно — о тех, для кого профессия наследственной. Одной из первых со сцены прозвучала фамилия Артеменко.

М. СЕМЕНЮК.
г. Рубцовск.

МОСКВА. Особенно оживленно сейчас, накануне 59-й годовщины Великого Октября, в залах Центрального Музея революции СССР. Около 3 тысяч учащихся школ и ПТУ, студентов, воинов Советской Армии, рабочих и служащих, сельских тружеников—москвичей и гостей столицы приходят сюда ежедневно.

Свыше миллиона экспонатов бережно хранится в фондах музея. Многие из них подарены видными деятелями Коммунистической партии, участниками гражданской и Великой Отечественной войн, героями социалистического строительства, зарубежными друзьями.

Около 100 подлинных документов и исторических реликвий выставлено впервые. Многие из них — свидетели героических дней Октября: личные вещи большевиков, рабочих-красногвардейцев, броневая крышка иллюминатора крейсера «Аврора», инструменты, принадлежавшие корабельному плотнику матросу Т. И. Липатову, который в сентябре — декабре 1917 года был членом судового комитета «Авроры», и другие экспонаты.

В канун праздника в музее проходят Ленинские чтения, встречи с ветеранами партии и комсомола, Героями Социалистического Труда, делегатами XXV съезда КПСС.

На снимках: здание Музея Революции СССР вечером; в таких котелках с двойным дном прятали свою газету «Искра» революционно настроенные рабочие; у макета легендарного крейсера «Аврора».

Фото Б. Кавашкина. Фотохроника ТАСС.

В Музее Революции

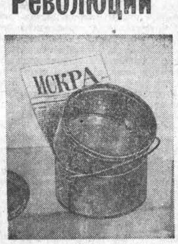

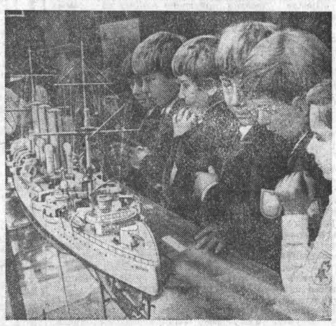

СОБЫТИЯ ЗА РУБЕЖОМ

ОСУЖДЕНИЕ ПОЛИТИКИ АПАРТЕИДА

НЬЮ-ЙОРК. (ТАСС). О решительном осуждении Международным сообществом кровавых репрессий и бесчинств южноафриканских расистов свидетельствуют дебаты по вопросу о политике апартеида властей ЮАР, продолжающиеся на пленарных заседаниях Генеральной Ассамблеи ООН.

На утверждение Генеральной Ассамблеи по инициативе большой группы развивающихся стран внесено восемь проектов резолюций с осуждением апартеида.

Генеральная Ассамблея, будучи глубоко озабочена взрывоопасной ситуацией в Южной Африке, осуждает расистский режим ЮАР, подчеркивается, в частности, в резолюции, требующей полного эмбарго на поставки оружия властям Претории. В ней подвергаются резкой критике действия США и других западных стран, поощряющих милитаризацию Южной Африки.

В других проектах резолюций Генеральная Ассамблея вновь подтверждает законность борьбы народа Южной Африки за полное искоренение апартеида и осуждает жестокие репрессии, которые обрушили власти Претории на африканцев. В них разоблачается также опасный сговор расистов ЮАР с правящими кругами Израиля, который квалифицируется как серьезная угроза международному миру.

НАША ДРУЖБА НЕРУШИМА

ПРАГА. (ТАСС). Встреча Генерального секретаря ЦК КПЧ, Президента ЧССР товарища Г. Гусака с Генеральным секретарем ЦК КПСС товарищем Л. И. Брежневым явилась новым крупным шагом в углублении всестороннего сотрудничества между братскими коммунистическими партиями и народами наших стран, важным событием в чехословацко-советских отношениях, пишет в передовой статье орган ЦК КПЧ газета «Руде право».

Отношения братского сотрудничества, существующие между КПЧ и КПСС, покоятся на прочном фундаменте марксизма-ленинизма. Они постоянно развиваются в интересах народов обеих стран, международного коммунистического и рабочего движения, в интересах борьбы за мир и социальный прогресс. В углублении отношений между нашими партиями и странами, указывает «Руде право», огромную роль играют встречи на высшем уровне, взаимный товарищеский обмен мнениями и опытом.

Выдающаяся роль в борьбе за мир, в строительстве коммунистического общества в Советском Союзе, упрочение единства международного коммунистического и рабочего движения и социалистического содружества, в борьбе за углубление братских интернационалистских отношений между коммунистическими партиями и народами Советского Союза и Чехословакии принадлежит Генеральному секретарю ЦК КПСС Леониду Ильичу Брежневу, подчеркивает «Руде право». Выражением оценки его заслуг со стороны нашей партии и всего чехословацкого народа стало вручение Л. И. Брежневу высших наград ЧССР.

«АТОМНОЕ ШОУ» В ТЕХАСЕ

Иностранный калейдоскоп

АДСКИЕ ВОДИТЕЛИ

Великовозрастные детки обеспеченных родителей в Японии придумали себе новую забаву — групповые автомобильные гонки по улицам Токио с соответствующим шумовым оформлением. Развлечения подобного рода резко снизили пропускную способность дорог, стали причиной многих аварий. Для борьбы с автохулиганами полицейское управление японской столицы выделило 140 полицейских. Только в одном районе Токио в ходе вечернего рейда было задержано 13 молодых людей в состоянии наркотического опьянения, один без прав, двое на автомобилях, не прошедших техосмотра, и около 30 — за превышение скорости движения.

Б. СМИРНОВ, соб. корр. АПН.

Токио.

Сатирическим пером

ВЫЧИСЛИЛ...

Минул уже почти месяц после парламентских выборов в ФРГ, принесших победу социал-либеральной коалиции, а в рядах потерпевшего поражение оппозиционного блока не утихают страсти и раздоры, вызванные неудачей. Партнеры из ХДС и ХСС «считают раны» и ищут виновников. В одном из последних номеров западногерманского журнала «Шпигель» помещена карикатура: глава ХСС Штраус заверяет по телефону лидера христианских демократов Коля: «Успокойся, Гельмут, я никого не хочу делать козлом отпущения». Однако в руке у «баварского фюрера» ружье, а на стене — мишень, в центре которой «в козлином виде» нарисован именно Коль. Штраус действительно взбешен; ныне он публично отпускает в адрес вчерашних соратников такие словечки, которые в ходу разве что в мюнхенских пивных.

Но, пожалуй, самое сенсационное откровение последовало со стороны внутриполитических экспертов земельной группы ХСС в бундестаге. Как сообщала газета «Ди вельт», группа эта «подготавливает документацию», с помощью которой намерена доказать, будто коалиция победила... лишь благодаря поддержке коммунистов. Депутат бундестага от ХСС Пауль Герлах опубликовал в информационном бюллетене «Дойчланд-унион-динст» результаты своего «обследования» по этому поводу. Проделав ряд политико-арифметических вычислений и сопоставив количество голосов, поданных за кандидатов компартии в ходе проходивших одновременно выборов в бундестаг и в коммунальные органы, он делает вывод, замечательный прямотой и бесхитростностью: «Благодаря четким директивам Москвы, а также революционной дисциплине коммунистов Шмидт получил свое большинство».

Ну вот, теперь все ясно. Ведь сторонники Коля тоже ворчат: мы, мол, были «обременены Штраусом». А что значат Штраус и все герлахи, вместе взятые, по сравнению с «рукой Москвы»?

В. НИКОЛАЕВ.

(АПН).

СПЕКТАКЛЬ, ВОЗМУТИВШИЙ ЯПОНИЮ

Все было, как и тридцать один год назад. Натянув летный шлем, Поль Тиббетс, пилот военно-воздушных сил США, взобрался в кабину бомбардировщика. «Летающая крепость» «В-29» взяла разбег и, натужно воя моторами, начала карабкаться вверх. Через несколько минут под крылом самолета замелькали домики города-мишени. Поль Тиббетс старательно прицелился и нажал кнопку. Из открывшегося люка, как и тридцать один год назад, рванулась вниз всего лишь одна бомба, а спустя несколько мгновений над землей выросло зловещее грибовидное облако, впервые увиденное людьми в 1945 году. Правда, на этот раз облако было искусственное — всего лишь эффектный результат работы американских пиротехников...

Возникает вопрос: неужели некая зловещая машина времени с поистине сатанинской тщательностью воскресила один из самых трагических дней в истории человечества— 6 августа 1945 года? Впрочем, при всей схожести событий в глаза бросались и некоторые различия. Пилот «летающей крепости» Поль Тиббетс уже мало напоминал того бравого служаку, которому американское военное командование доверило в августе 1945 года сбросить на цель первую атомную бомбу. Он поседел, лицо избороздили морщины, а на плечах вместо капитанских красовались теперь генеральские погоны. На борту бомбардировщика (говорят, это последний «В-29», еще способный подниматься в воздух) было выведено не «Энола Гей», как в годы войны, а куда более легкомысленное «фифи». Да и под крыльями самолета проплывала не Хиросима, а небольшой техасский городок Харлинген. Но если тридцать один год назад из бомбового отсека «Энола Гей» глянула сама смерть, тысячи людей пережили трагедию, заставившую содрогнуться весь мир, то теперь устроители «атомного шоу» в Техасе добивались только крупной денежной выручки.

Трижды в течение двух дней—9 и 10 октября—отставной генерал сбрасывал с устаревшего бомбардировщика макеты атомных бомб. Трижды возбужденные зрители восторженным ревом встречали появление «атомного гриба».

Об одном забыли устроители этого бестактного «шоу»: оно имеет непосредственное отношение не только к Соединенным Штатам Америки, но и к другой стране — к Японии, пережившей ужасы двух атомных бомбардировок.

А японская общественность весьма недвусмысленно выразила свое негодование по поводу подобных коммерческих выступлений генерала Тиббетса, перед «боевым счетом» которого меркнут злодеяния самых закоренелых убийц. Телеграммы протеста в адрес правительства США послали Всеяпонский совет за запрещение атомного и водородного оружия (ГЭНСУЙКИО) Японский национальный конгресс борьбы за прекращение ядерного оружия (ГЭНСУЙКИН) и другие организации японских сторонников мира. Прогрессивная общественность Японии справедливо рассматривает «атомное шоу» в США как наглый вызов всем народам мира.

А. ЛАЗАРЕВ, соб. корр. АПН.

Токио.

США. Миниатюрные лошади — одна из самых редких пород животных на земле. Во всем мире зарегистрировано только 300 особей, из которых одиннадцать принадлежат коневоду - любителю из Калифорнии Рэю Элаю (на снимке).

Рост обитателей его конюшни, названной «Лошадиная гостиница», не превышает 75 сантиметров, а недавно родившийся жеребенок по кличке Чемпион побил все рекорды — его рост 40 сантиметров.

Фото Камера Пресс—ТАСС.

ПО ВОДЕ— НА САНЯХ

Житель Гавайских островов Фредерик Касьяно все свободное время отдавал водному слалому. А недавно он решил попробовать себя в «водносанном» спорте. За неимением специального инвентаря Касьяно сам сконструировал водные сани, которые назвал «Аква-дарт». Они крепятся тросом к катеру и могут мчаться по волнам со скоростью от 30 до 50 миль в час. Вес «Аква-дарт» — 14 килограммов. Управляют ими с помощью рычага, соединенного с буксирным тросом.

АПН.

СПОРТ СПОРТ* СПОРТ* СПОРТ**

СВОЕОБРАЗИЕ ТУРНИРА

ИТОГИ ТУРНИРА ПЕРВОЙ ФУТБОЛЬНОЙ ЛИГИ КОММЕНТИРУЕТ СПОРТИВНЫЙ ОБОЗРЕВАТЕЛЬ ТАСС ВИКТОР АСАУЛОВ:

Команды первой лиги закончили свой турнир — седьмой по счету, — и срок этот достаточен для того, чтобы не только проанализировать ход и итоги розыгрыша, но и сопоставить его характерные особенности с тем, что появлялось в этих соревнованиях прежде.

В нынешнем сезоне задолго до финиша почти наверняка определились команды, завоевавшие две путевки в высшую лигу, и аутсайдеры, которым суждено расстаться с первой лигой. Такое явление в первой лиге наблюдается не так уж часто. Обычно на всех «этажах» таблицы борьба ведется до конца. Достаточно вспомнить, как тот же «Кайрат» в 1970 году вышел в высшую лигу только благодаря лучшей, чем у «Днепра», разнице забитых и пропущенных мячей.

Чем же можно объяснить вялый финиш этого сезона?

Наверное, многим это покажется странным, но я нахожу объяснение в несостоятельности нынешней второй лиги. Да, именно второй!

В последнее время турнир первой лиги стал пополняться командами, не способными вступить в борьбу с лидерами, но сравнительно легко одолевающими своих соперников по второй лиге: «Алга», «Рубин», «Колхозчи», «Кубань», «Металлист», «Даугава», «Уралмаш»... Некоторые из них уже по два раза опускались вниз и возвращались снова. Вот и в этом году победителями зон второй лиги стали ленинградское «Динамо», «Уралмаш» и «Кривбасс». В случае успеха свердловчане вернутся в первую лигу в третий раз, кривбассовцы и ленинградцы — во второй.

Где же выход? Многие тренеры, в частности, В. Марьенко («Шинник»), В. Корольков («Сперанца», Дрокия), А. Норакидзе («Торпедо», Кутаиси), В. Кириченко («Спартак», Ивано-Франковск), Н. Самарин («Звезда»), известные специалисты футбола В. Маслов, М. Якушин, Н. Глебов, А. Фальян и другие поддерживают идею создания еще одного, переходного турнира между первой и второй лигами. Такой турнир должен состоять из двух—трех зон по двадцать команд в каждой. Их победители попадали бы в первую лигу вместо ее слабейших команд. Остальные клубы нынешней второй лиги можно объединить в третьей лиге, где следует ввести возрастной ценз и другие требования, способствующие улучшению футбольного дела на местах.

Другие говорят: не проще ли расширить границы первой лиги, доведя ее состав до сорока команд в двух зонах? Думается, что нет. И прежде всего потому, что нынешний турнир во всех отношениях оправдывает свое назначение. Это не раз публично подчеркивали тренеры В. Соловьев, В. Лобановский, В. Каневский, А. Алескеров, А. Норакидзе, Е. Горянский, С. Шапошников, А. Севидов. К тому же первую лигу без преувеличения можно считать подлинно всесоюзным турниром: в ней играют команды десяти союзных республик, побывало в ней в общей сложности сорок клубов всех республик. В этом переплетении игровых стилей и видится одна из главных особенностей турнира, придающая ему своеобразие.

В большинстве матчей современную игру демонстрировали «Кайрат», «Нефтчи», «Таврия», «Пахтакор», «Торпедо», «Нистру», «Шинник», «Звезда», и не приходится удивляться, что свыше 80 воспитанников команд первой лиги играют в клубах высшей. Многие из них чувствуют себя достаточно уверенно: Олейник, Маркин и Орлов — в «Зените», Пилипко и Смирнов — в «Спартаке», Газзаев, Самохин и Ноздрин — в «Локомотиве», Кипиани — в тбилисском «Динамо», Погорелов, Макаров и Логвиненко — в «Черноморце»...

Свои первые тренерские шаги делали в первой лиге А. Крутиков («Спартак», Москва), В. Лобановский («Динамо», Киев), В. Сальков и В. Онисько («Шахтер»), В. Каневский («Днепр»), Э. Юст («Карпаты»), В. Кирш («Крылья Советов»), Н. Ахалкаци (тбилисское «Динамо»).

В первой лиге получили практику арбитры, которые теперь квалифицированно судят матчи сильнейших клубов: В. Жарков и Э. Шкловский (оба — Москва), М. Кусень (Львов), К. Вихров (Киев), Я. Балыкин (Днепропетровск), Р. Юшка (Вильнюс), М. Ступар (Ивано-Франковск), Н. Бреев (Черновцы).

Наконец, первая лига — турнир, отлично организованный, с ритмичным календарем, позволяющим тренерам плодотворно вести учебно-тренировочную работу.

Подавляющее большинство матчей с участием команд первой лиги собирает солидную аудиторию, по пятнадцать — сорок тысяч, проходит в увлекательной бескомпромиссной борьбе.

Хочется привести слова старшего тренера «Памира» И. Секеча: «Мы играем пониже классом, чем в высшей лиге. Но играем все девяносто минут, и от души». А капитан «Нефтчи» А. Рахманов заявил, что бакинцам неприемлема игра, которую ведут порой наши ведущие клубы, когда футболисты только и знают, что бегать друг за другом, не играют сами и другим не дают. «К счастью, в первой лиге подобных игр было мало», — говорит он. Согласитесь, лестные слова в адрес турнира!

ТАБЛИЦА ТУРНИРА ПЕРВОЙ ЛИГИ

(все команды сыграли по 38 матчей)

	В	Н	П	М	О
«Кайрат»	24	8	6	55—23	56
«Нефтчи»	22	10	6	70—34	54
«Пахтакор»	18	12	8	63—31	48
«Таврия»	17	12	9	59—32	46
«Нистру»	15	14	9	51—40	44
«Звезда»	15	12	11	53—45	42
«Торпедо»	13	25	10	46—38	41
«Кузбасс»	16	7	15	59—50	39
«Колхозчи»	16	7	15	61—62	39
«Шинник»	15	8	15	41—39	38
«Памир»	14	10	14	43—51	38
«Металлург»	14	8	16	38—40	36
СКА (Ростов-на Дону)	13	10	15	41—43	36
«Спартак» И.-Ф.	13	10	15	47—53	36
«Спартак» Ор.	11	14	13	40—50	36
«Терек»	10	13	15	39—60	33
«Рубин»	6	18	14	39—55	30
«Кубань»	10	7	21	34—69	27
«Даугава»	7	10	21	33—56	24
«Эльбрус»	5	7	26	32—73	17

(ТАСС).

БОРЬБУ ПРОДОЛЖАЮТ СИЛЬНЕЙШИЕ

Футболисты киевского «Динамо» и донецкого «Шахтера» продолжат борьбу в европейских клубных турнирах.

Соперник динамовцев определится в середине января, когда состоится жеребьевка, а матчи 1/4 финала пройдут в марте. Кроме киевского «Динамо», в четвертьфинале также выступят западногерманские клубы «Бавария» (выиграла ответный матч у чехословацкого «Баника» — 5:0) и «Боруссия», бельгийская команда «Брюгге» (обыграла мадридский «Реал» — 2:0), английский «Ливерпуль», динамовцы Дрездена (взяли верх над венгерским «Ференцварошем» — 4:0), швейцарский «Цюрих» и чемпион Франции «Сент-Этьенн».

«Шахтер» в розыгрыше Кубка УЕФА (1/16 финала) также выиграл ответный матч на поле соперника — в Будапеште у «Гонведа» — 3:2 (два мяча на счету Резника, один забил Шевлюк) и вышел в 1/8 финала. Жеребьевка следующего раунда этого турнира — 5 ноября в Цюрихе, а матчи — 24 ноября и 8 декабря. Среди вероятных соперников горняков «Кельн» (ФРГ), «Фейеноорд» (Голландия), итальянский «Милан», «Куинз парк Рейнджерс» (Англия), «Атлетико» (Бильбао, Испания), «Магдебург» (ГДР), «Моленбек» (Бельгия), «Эспаньол» (Испания), «Видеотон» (Венгрия), «Црвена звезда» (Югославия).

(Корр. ТАСС).

Редактор Ю. МАЙОРОВ.

ЧТО? ГДЕ? КОГДА?

СПРАВОЧНЫЙ ОТДЕЛ "АЛТАЙСКОЙ ПРАВДЫ"

ТЕЛЕВИДЕНИЕ

СУББОТА 6 НОЯБРЯ

ПЕРВАЯ ПРОГРАММА МОСКВА

9.25 — «Земные и небесные приключения». Художественный фильм. (Цветное телевидение). 10.30 — Чемпионат СССР по хоккею «Крылья Советов» (М.) — «Спартак» (М.). 2 и 3 периоды. 11.50 — «В мире животных». (Цветное телевидение). 12.50 — Перерыв. 13.00 — Новости. 13.10 — «Наш праздник». Детский концерт (Цветное телевидение). 13.25 — Торжественное заседание, посвященное 59-й годовщине Великой Октябрьской социалистической революции. Праздничный концерт. Передача из Кремлевского Дворца съездов. (Цветное телевидение). 17.00—«Время». Информационная программа. 17.30— Музыкальная программа «По вашим письмам». 18.00 — Чемпионат СССР по хоккею. ЦСКА — «Динамо» (М.). Трансляция из Дворца спорта Центрального стадиона им. В. И. Ленина. 20.15 — Новости. 20.30 — «В мире животных». (Цветное телевидение). 21.30 — «С любовью к женщине». Вокальный цикл О. Фельцмана на стихи Р. Гамзатова. (Цветное телевидение). 21.45 — «Впервые на телевизионном экране». Спектакль Ленинградского Государственного академического театра оперы и балета им. С. М. Кирова «Спящая красавица». Музыка П. И. Чайковского. (Цветное телевидение). 23.00 — «Время». — Информационная программа. 23.30 — Перерыв. 23.40 — 1.10 — Продолжение спектакля «Спящая красавица». (Цветное телевидение).

ФИЛАРМОНИЯ

ГАСТРОЛИ

вокально-инструментального оркестра

«СОВРЕМЕННИК»

под управлением Анатолия КРОЛА

Концерты состоятся:

18 ноября — во Дворце культуры химиков — в 20.

19 ноября — во Дворце культуры Центрального района (пос. Южный) — в 20-30.

20 ноября—в клубе АВЗ (г. Новоалтайск) — в 20.

21 ноября — во Дворце культуры котельщиков — в 17.

22 ноября — во Дворце культуры химиков — в 19-30.

23 ноября — в клубе меланжевого комбината — в 20.

Билеты продаются в кассах филармонии и ЦУМа с 12 до 19 часов и через уполномоченных ежедневно, в клубах и Дворцах культуры — с 15 час. Справки по телефону: 5-10-01.

ТЕАТРЫ

КРАЕВОЙ ТЕАТР КУКОЛ. 8 ноября — «Я И РОБОТ В ТРИДЕВЯТОМ ЦАРСТВЕ» — в 11, 14, 16.

КИНО

«МИР». Тематический показ, посвященный Великому Октябрю: художественный фильм «ГОРОДА И ГОДЫ» (1—2 серии) и хроникально-документальный фильм «Я — ГРАЖДАНИН СССР» — в 12, 18. «ВОКРУГ СВЕТА В 80 ДНЕЙ» (1—2 серии) — в 9, 15, 21.

«РОССИЯ». «СЫН ПРЕДСЕДАТЕЛЯ» — в 9, 10, 10-45, 11-45, 12-30, 13-30, 14-15, 15-15, 16, 17, 17-45, 18-45, 19-30, 20-30, 21-10 (удлиненный сеанс).

«РОДИНА». «БЕЛЫЙ КЛЫК» — в 9 (для детей). «МЕЖДУ НЕБОМ И ЗЕМЛЕЙ» — в 10, 11-40, 13-20, 15, 16-40, 18-20, 20 (удлиненный сеанс). «СЫН ПРЕДСЕДАТЕЛЯ» — в 10-45, 12-30, 14-15, 16, 17-45, 19-30, 21-15.

«ЮНОСТЬ». «СМЕРТЬ ИНДЕЙЦА ДЖО» — в 9-30 (для детей). «СЫН ПРЕДСЕДАТЕЛЯ» — в 13-30, 17-30, 21-30 (удлиненный сеанс). «ЛЮБОВЬ ЗЕМНАЯ» — в 11-30, 15-30, 19-30.

«ПЕРВОМАЙСКИЙ». «КАПИТАНЫ» — в 10 (для детей). «ГУСАРСКАЯ БАЛЛАДА» — в 11, 13, 15, 17, 19, 21 (удлиненный сеанс). «МАЯКОВСКИЙ СМЕЕТСЯ» — в 16. «МОЛОДО-ЗЕЛЕНО» — в 12, 14, 18, 20, 21-40.

«ЧАЙКА». «СТРЕЛЫ РОБИН ГУДА» — в 11, 12-45, 14-30, 16-15, 18, 19-45, 21-30 (удлиненный сеанс).

«РУЧЕЕК». «ВОЛШЕБНАЯ ЛАМПА АЛАДДИНА» — в 9-30. 7 ноября — «ВЕЛИКИЕ ГОЛОДРАНЦЫ» — в 9-30.

«ПИОНЕР». 6, 7 ноября — «ШТОРМ НА СУШЕ» — в 9-30, 13-10. «ТРИ ОРЕШКА ДЛЯ ЗОЛУШКИ» — в 11-20, 15, 17. «НА ЯСНЫЙ ОГОНЬ» — в 19, 21.

«АЛТАЙ». «ВОЗВРАЩЕНИЕ К ЖИЗНИ» (1—2 серии) — в 15, 18, 21.

«ЗАРЯ». «КОГДА НАСТУПАЕТ СЕНТЯБРЬ» — в 15, 17, 19, 20-45 (удлиненный сеанс — «ПОЕДИНОК»).

ДВОРЕЦ КУЛЬТУРЫ ХИМИКОВ. «КАК ВАС ТЕПЕРЬ НАЗЫВАТЬ?» — в 17, 21-15.

ДВОРЕЦ КУЛЬТУРЫ КОТЕЛЬЩИКОВ. «РОГАТЫЙ БАСТИОН» — в 15, 16-30, 18, 20.

КЛУБ МЕЛАНЖЕВОГО КОМБИНАТА. «ЭТО БЫЛО В МЕЖГОРЬЕ» — в 15, 17, 19, 21.

КЛУБ ЗАВОДА «ТРАНСМАШ». «НИ СЛОВА О ФУТБОЛЕ» — в 13 (для детей). «ЕДИНСТВЕННАЯ» — в 15, 17, 19, 21 (удлиненный сеанс).

КЛУБ ТРЕСТА СТРОЙГАЗ. «МУЖЧИНЫ СЕДЕЮТ РАНО» — в 17, 19, 21.

ПОГОДА

Сегодня днем по краю, по данным синоптиков, ожидается облачная погода, слабый снег, слабая метель, ветер юго-западный, 7—12 метров в секунду. Температура 3—8 градусов мороза, по западным районам 9—14.

По Барнаулу — облачная погода, слабый снег, слабая метель, ветер юго-западный, 7—12 метров в секунду. Температура 7—9 градусов мороза.

По краю на 7—8 ноября — облачная, с прояснениями, погода, местами снег, слабая метель, ветер западный, 7—12 метров в секунду. Температура ночью 18—23 градуса мороза, днем 10—15. В первой половине периода по восточным районам температура ночью 10—15 градусов мороза, днем 5—10 градусов.

Давление на 13 часов 5 ноября было 746.6 миллиметра ртутного столба. Относительная влажность воздуха 86 процентов.

Уровень воды реки Оби у города Барнаула 218 сантиметров над 0 графика водпоста. На реке густой ледоход.

Бюро по трудоустройству приглашает на постоянную работу

ДЛЯ АВТОКОЛОННЫ ПАССАЖИРСКИХ ПЕРЕВОЗОК:

ВОДИТЕЛЕЙ 1, 2 и 3 классов со стажем работы 5 лет и более для работы на городских, пригородных и заказных автобусах.

Кроме того требуются КОНДУКТОРЫ, КОНТРОЛЕРЫ, КАССИРЫ по пересчету выручки и распространению абонементных талонов.

Водители 3 класса со стажем работы три года могут после 4 месяцев учебы (без отрыва от производства, заочно) получить свидетельство водителя 2 класса и работать водителем на автобусе. Средняя заработная плата — 280 рублей в месяц.

ПРОДОЛЖАЕТСЯ НАБОР очередной группы на курсы ШОФЕРОВ (водителей автобусов).

Принимаются лица не моложе 21 года, отслужившие в армии, с образованием 8 классов. Срок обучения — 5 месяцев. Выплачивается стипендия 42 рубля 50 коп. в месяц.

Для ремонта автобусов и других работ требуются: АВТОСЛЕСАРИ 4—5 разрядов, СЛЕСАРИ-МОТОРИСТЫ - ДИЗЕЛИСТЫ, АВТОЭЛЕКТРИКИ, ГАЗОЭЛЕКТРОСВАРЩИКИ, ТОКАРИ, КУЗНЕЦЫ, ПЛОТНИКИ - СТОЛЯРЫ, КАМЕНЩИКИ - БЕТОНЩИКИ, МАЛЯРЫ - ШТУКАТУРЫ, СТОРОЖА в охрану, МОЙЩИКИ автобусов, СЛЕСАРИ - САНТЕХНИКИ, ЭЛЕКТРИКИ - СИЛОВИКИ, ТЕХНИКИ - РАДИСТЫ.

* * *

ИНЖЕНЕРОВ - СТРОИТЕЛЕЙ на должности начальников групп в отдел проектирования производства работ, ИНЖЕНЕРА-ТЕХНОЛОГА, ИНСТРУКТОРОВ по малярным и монтажным работам, ОПЕРАТОРОВ табуляции, перфорации, фактурных машин, контроля в машиносчетную станцию, УБОРЩИЦУ.

* * *

НА ДЕРЕВООБРАБАТЫВАЮЩЕЕ ПРЕДПРИЯТИЕ:

женщин и девушек в возрасте не моложе 17 лет автоматчицами спичечных, набивочных, этикетировочных, коробкоклеильных автоматов. Заработная плата от 120 до 190 рублей. Иногородним предоставляется благоустроенное общежитие в центре Барнаула.

* * *

В СТРОИТЕЛЬНЫЕ УПРАВЛЕНИЯ треста БАРНАУЛЖИЛСТРОЙ:

штукатуров, маляров, столяров, учеников по профессиям штукатур и столяр.

* * *

НА СТАНЦИЮ БАРНАУЛ:

составителей поездов, помощников составителей поездов, башмачников, стрелочников, приемо-сдатчиков груза и багажа, кладовщиков камеры хранения, станционных рабочих, носильщиков.

Оплата — повременно - премиальная, 160—190 рублей в месяц. Принятые на работу пользуются всеми льготами железнодорожного транспорта. Иногородние обеспечиваются бесплатным проездом по железной дороге к месту работы и обратно.

Принимаются мужчины и женщины без специальности для обучения по данным профессиям. Срок обучения — один месяц.

* * *

ДЛЯ ПУСКА НОВОГО ОТДЕЛОЧНОГО ПРОИЗВОДСТВА:

транспортировщиков с обслуживанием аккумуляторного транспорта и лифтов, строгальщиков ткани, аппретурщиков ткани, заготовщиков химических растворов, уборщиц производственных и бытовых помещений, гардеробщиц, слесарей по ремонту и обслуживанию промышленной вентиляции и отопления, машинистов компрессорных установок и насосных станций, электромонтеров по обслуживанию электрооборудования, слесарей КИПиА и принимает учеников по перечисленным профессиям.

Работа сменная, средняя заработная плата от 100 до 180 рублей в месяц.

Одиноким предоставляется благоустроенное молодежное общежитие.

За справками и направлениями на работу обращаться по адресу: г. Барнаул, ул. Деповская, 34, или ул. Островского, 16, комн. 2.

БАРНАУЛЬСКОЕ ВЕЧЕРНЕЕ (сменное) ПРОФЕССИОНАЛЬНО-ТЕХНИЧЕСКОЕ УЧИЛИЩЕ № 3

продолжает прием учащихся — девушек на дневное отделение на 1976—77 учебный год в ГРУППУ МОНТАЖНИЦ радио и приборов для работы на приборостроительных предприятиях. Принимаются лица со средним образованием в возрасте 17—18 лет. Все учащиеся получают стипендию в размере 30 рублей и одну треть заработка. Срок обучения—10 месяцев.

Начало занятий—1 ноября.

Для поступления в училище необходимо предъявить следующие документы: паспорт, аттестат об образовании, характеристику, справку с места жительства, шесть фотокарточек размером 3х4 см.

Обращаться: ул. Карагандинская, 4. Проезд на трамваях № 1, 8 и 9 до остановки «Проспект Калинина».

ТИПОГРАФИИ ИЗДАТЕЛЬСТВА «АЛТАЙСКАЯ ПРАВДА»

срочно требуются грузчик, подсобные рабочие.

Обращаться: ул. Короленко, 105, комн. 307. Телефон 5-64-87.

ПИШИТЕ ЗВОНИТЕ

НАШ АДРЕС
г. Барнаул,
ул. Короленко, 105.
Индекс — 656099

Приемная редактора — 5-49-56, 5-30-69; заместители редактора — 5-48-37, 5-43-54; ответственный секретарь — 5-52-34; заместители ответственного секретаря — 5-51-13. ОТДЕЛЫ: партийной жизни — 5-53-11 (заведующий), 5-46-16; пропаганды и агитации — 5-50-92; советского строительства и быта — 5-51-73; сельского хозяйства— 5-46-73 (заведующий) 5-54-64, 5-58-13; промышленности и транспорта — 5-52-63 (заведующий), 5-46-12, 5-65-09; строительства — 5-49-54; науки и учебных заведений — 5-50-82 (заведующий), 5-51-55; культуры — 5-26-71; информации и спорта — 5-46-92 (заведующий), 5-37-17; фельетонов — 5-15-10; писем и массовой работы 5-54-12 (заведующий), 5-48-71, 5-55-84; фотокорреспонденты —5-37-44; собкоровская сеть — 5-45-62; отдел объявлений — 5-53-62; редакция рекламного приложения «Алтайская неделя» — 5-67-90 (редактор) 5-87-88; общественная приемная — 5-57-62; собственные корреспонденты: в Алейске — 1-45; Бийске —2-52-85; Рубцовске — 96-37-43; 92-25-57; Камне-на-Оби — 6-08; Славгороде — 2-16-73; Горно-Алтайске 49-41; Благовещенке — 22-8-29 22-8-51; Тальменке — 9-23-08; Кулунде — 91-2-93.

Типография издательства «Алтайская правда» Алтайского крайкома КПСС

АГ 07834. 50.300
Заказ 7944.
Тираж 240.000 экз.