ПРОЛЕТАРИИ ВСЕХ СТРАН, СОЕДИНЯЙТЕСЬ!

АЛТАЙСКАЯ ПРАВДА

Орган Алтайского краевого комитета КПСС и краевого Совета депутатов трудящихся

№ 216 (16637). • ЧЕТВЕРГ, 9 СЕНТЯБРЯ 1976 ГОДА • Газета выходит с 12 августа 1917 г. • Цена 2 коп.

ДЕТСКИЙ САД

КАЖДОЕ УТРО под предводительством мам и пап важно вышагивают малыши в детские сады. И оживают «Теремки» и «Ласточки», «Чебурашки» и «Муравейники». Их юных хозяев ждет хлопотливый день: прогулки и игры, занятия рисованием и пением, новая сказка в спокойную минуту. И добрые уроки человеческого общения, коллективизма, дружбы, отзывчивости, уроки тем более необходимые и ценные, что не всегда возможно преподать их в нужном объеме «домашним» детям.

Родителям спокойно работается, когда они знают, что передали своих детей в надежные и заботливые руки. А какое огромное значение имеют детские сады как звено, обеспечивающее преемственность в стройной системе народного образования, как ступенька к школе.

С первых же шагов Советской власти партия и народ отдали свое особое пристрастие, постоянную заботу детству, подрастающему поколению. В работе «Великий почин» Владимир Ильич Ленин, говоря о ростках коммунизма, назвал детские сады и ясли «образчиками» этих ростков и подчеркнул необходимость бережного за ними ухода.

А сегодня эти ростки окрепли, набрали силу и превратились в широкую сеть детских дошкольных учреждений, покрывшую страну до самого маленького села.

Возьмем, к примеру, наш край. Свыше 107 тысяч юных жителей Алтая воспитываются сегодня в 1.245 детских садах и яслях. Только за годы девятой пятилетки число дошкольных учреждений увеличилось на 146, а количество детей в них — на 16,9 тысячи человек.

Значительно улучшилась материальная база детских дошкольных учреждений, качественно вырос состав педагогических работников. Многие руководители предприятий, учреждений, хозяйств подходят к нуждам своих дошкольных учреждений с той же мерой внимания, что и к решению производственных вопросов. Верная, партийная позиция.

И ТЕМ НЕ МЕНЕЕ ГОВОРИТЬ о полном благополучии в деле дошкольного воспитания нам еще рано. Обеспеченность населения детскими дошкольными учреждениями в крае отстает от потребности. Трудно устроить детей в дошкольные учреждения Барнаула, Бийска, Славгорода, Камня-на-Оби, Новичихинского, Косихинского, Хабарского, Рубцовского и ряда других районов. А всего по краю 20 тысяч малышей ждут очереди в детские сады и ясли. И сколько из них вырастает, так и не получив заветной путевки!

За этими цифрами — беды матерей, которые вынуждены бросать любимую работу или пристраивать малолеток куда придется, и проблемы производства, теряющего квалифицированные кадры, проигрывающего в производительности труда (до работы ли матери, у которой душа не на месте!). Вот почему организация общественного воспитания имеет важное политическое и народнохозяйственное значение.

Сегодня задача, которая должна быть поставлена на повестку дня, — свободный прием в детские дошкольные учреждения каждого малыша.

Это потребует в первую очередь значительного расширения сети детских садов и яслей. К сожалению, строительство их ведется порой недопустимо медленно. За девятую пятилетку в крае только по государственным капитальным вложениям недоосвоено 5,7 млн. рублей. По вине взрослых людей 4 тысячи 700 малышей не отпраздновали новоселье в новых садах. Если план ввода детских дошкольных учреждений по колхозам в крае выполнен полностью, то строительство в совхозах идет крайне неразворотливо.

МНОГИЕ ПОДРЯДНЫЕ строительные организации систематически нарушают сроки работы. Восемь лет возводился детский сад в Горно-Алтайске, пять — в райцентре Залесово. А сколько еще детских строек и по сей день стоят по краю памятниками бесхозяйственности! Несвоевременное снабжение строительными материалами, слабая организация работы, распыление заказчиками средств — эти и подобные им болезни должны излечиваться со всей решительностью. В ряде районов и городов не осваиваются полностью и средства, ассигнованные на реконструкцию и капитальный ремонт садов и яслей.

Еще недостаточно широко используют предоставленные им права кооперирования средств предприятий и организаций на строительство детских дошкольных учреждений рай(гор)исполкомы. А ведь это — один из путей, позволяющих быстрее покончить с дефицитом мест в детских садах. Отделу здравоохранения, санитарно-эпидемиологическим службам городов и районов следует усилить контроль за медицинским обслуживанием детей, организацией питания, соблюдением санитарно-гигиенических норм в дошкольных учреждениях.

Однако мало проявить заботу лишь о материальной стороне дела. Главной функцией детских дошкольных учреждений было и остается коммунистическое воспитание юных граждан страны. И потому особого внимания требуют проблема кадров, уровень квалификации воспитателей и других работников, занимающихся с детьми. Пока в крае пятая часть их не имеет специального образования.

И здесь — широкое поле деятельности для отделов народного образования, которым следует продумать систему подготовки и переподготовки педагогов, для коллективов, и в первую очередь коммунистов тех учебных заведений, которые готовят эти кадры.

В СИСТЕМЕ КОММУНИСТИЧЕСКОГО воспитания дошкольный период является важным и во многом определяющим звеном. И потому необходимо, чтобы уже в десятой пятилетке в крае была полностью удовлетворена потребность населения в детсадах и яслях. Именно на это и нацеливает партийные и советские органы недавно принятое постановление бюро крайкома КПСС и крайисполкома.

Долг партийных, советских, профсоюзных работников, хозяйственников, отделов народного образования, коммунистов, работающих в дошкольных учреждениях, всемерно крепить это звено, считать его делом огромной партийной важности.

Есть 30.000.000 пудов!

ХЛЕБОРОБЫ АЛТАЯ ЗАСЫПАЛИ В ЗАКРОМА РОДИНЫ 30 МИЛЛИОНОВ ПУДОВ ЗЕРНА.

Особенно высоки темпы сдачи хлеба в Волчихинском, Егорьевском, Новичихинском и Усть-Пристанском районах. На хлебоприемные пункты здесь в сутки поступает до 1.500 тонн зерна.

Звонок в пресс-центр

УБОРКА ЗАВЕРШЕНА. СДАЧА ХЛЕБА ПРОДОЛЖАЕТСЯ

Воодушевленные решениями XXV съезда КПСС и приветствием Генерального секретаря ЦК КПСС тов. Л. И. Брежнева Краснодарскому крайкому партии и крайисполкому, земледельцы колхоза «Память Ленина» развернули широкое социалистическое соревнование за высококачественную и скоростную уборку урожая 1976 года. Коллектив колхоза за 15 рабочих дней убрал зерновые с 5.450 гектаров.

В страду работало шесть уборочно-транспортных звеньев, в которых насчитывалось 22 комбайна, 10 автомашин. Государству продано 15.218 центнеров зерна. Отправка хлеба в закрома Родины продолжается.

Полностью засыпано необходимое количество семян — 10.650 центнеров, вспахано 2.221 гектар зяби, на 70 процентах площади заскирдована солома.

Колхоз одним из первых закончил уборку кукурузы, заложил 70.300 центнеров силоса при обязательстве 54 тысячи. Получил урожайность зеленой массы кукурузы по 206 центнеров с гектара. Уборка кукурузы на силос с 600 гектаров была закончена за 19 рабочих дней.

Коллектив колхоза полон решимости выполнить все другие обязательства 1976 года.

Ребрихинский район.

Товарищу КИРИЛЕНКО Андрею Павловичу

Центральный Комитет КПСС, Президиум Верховного Совета СССР и Совет Министров СССР горячо поздравляют Вас, видного деятеля Коммунистической партии и Советского государства, в день Вашего семидесятилетия.

На всех постах партийной и государственной работы Вы отдаете свои силы и опыт беззаветному служению делу коммунистического строительства, великим идеалам марксизма-ленинизма.

От всего сердца желаем Вам, наш дорогой друг и товарищ Андрей Павлович, долгих лет жизни, доброго здоровья и дальнейшей плодотворной деятельности на благо нашей партии и советского народа, во имя торжества коммунизма.

ЦЕНТРАЛЬНЫЙ КОМИТЕТ КПСС

ПРЕЗИДИУМ ВЕРХОВНОГО СОВЕТА СССР

СОВЕТ МИНИСТРОВ СССР

УКАЗ ПРЕЗИДИУМА ВЕРХОВНОГО СОВЕТА СССР О НАГРАЖДЕНИИ ГЕРОЯ СОЦИАЛИСТИЧЕСКОГО ТРУДА ТОВАРИЩА КИРИЛЕНКО А. П. ОРДЕНОМ ЛЕНИНА И ВТОРОЙ ЗОЛОТОЙ МЕДАЛЬЮ «СЕРП И МОЛОТ»

За большие заслуги перед Коммунистической партией и Советским государством и в связи с семидесятилетием со дня рождения наградить члена Политбюро ЦК КПСС, секретаря ЦК КПСС Героя Социалистического Труда товарища Кириленко Андрея Павловича орденом Ленина и второй Золотой медалью «Серп и молот».

Председатель Президиума Верховного Совета СССР Н. Подгорный.

Секретарь Президиума Верховного Совета СССР М. Георгадзе.

Москва, Кремль. 7 сентября 1976 г.

Сегодня вымпел «Алтайской правды» присуждается:

— коллективу совхоза «Юбилейный» Калманского района (директор Б. Г. Восковых, секретарь партийной организации Н. В. Ануфриев), закончившему уборку кукурузы. Заготовлено 119.350 центнеров зеленой массы при плане 44.000, что составляет 270 процентов плана. Кукуруза убрана за 15 дней с площади 350 гектаров;

— звену В. П. Кулигина из совхоза «Огневский» Усть-Калманского района, которое четырьмя жатками ЖВН-6 за 10 дней скосило 1.301 гектар зерновых при норме 680 гектаров (191 процент нормы);

— звену С. Д. Корнеева из совхоза «Новоиушинский», которое в составе трех человек на тракторах К-700 за 12 дней вспахало 676 гектаров зяби при норме 364,5 гектара (185 процентов нормы);

— звену А. С. Рака из совхоза «Краснощековский», которое в составе двух человек за три дня застоговало 1.470 центнеров соломы при норме 720 центнеров (200 процентов нормы).

УРОЖАЙ-76 ПОБЕДИТЕЛЮ СОРЕВНОВАНИЯ

СВЕКЛОВОД, СВОЕ МАСТЕРСТВО ДОКАЖИ ВЫСОКИМ УРОЖАЕМ!

ПРЕСС-ЦЕНТР «АП» УБОРКА-76

ПРЕСС-ЦЕНТР — так называется оперативный штаб, который работает в дни страды в редакции нашей газеты.

Его телефоны: 5-54-64, 5-58-13.

Время работы: с 7-30 до 9-00.

Сегодня мы публикуем третью подборку его сообщений. ИТАК, ПРЕСС-ЦЕНТР «АП»...

...Берет интервью у начальника отдела технических культур и сахарной свеклы крайсельхозуправления В. Н. ГЛУХОВА о том, каковы нынче

ОСОБЕННОСТИ УБОРКИ

— В нынешнем году свекловодам края предстоит продать государству 700—710 тысяч тонн сладкого корня. Каковы возможности выполнить обязательство?

— На 1 сентября, по предварительным данным, вес одного корня в среднем достигал 481 грамма. Это значит, что каждый гектар даст не менее 130 центнеров корней, то есть урожайность больше рассчитанной.

Сейчас наступила пора уборки. Свекловичные плантации занимают в крае 50,8 тысячи гектаров. На первые из них уже выведены свеклоуборочные комбайны. Их в крае 1.390, в том числе 6 комплексов широкорядных машин. Техники вполне достаточно, чтобы вести работу высокими темпами и за 27—30 дней освободить поля из-под этой культуры.

— Как должна быть организована работа техники, людей на этой трудоемкой страде?

— Как и на хлебоуборке, наибольшая эффективность достигается при крупно-групповом методе использования техники, транспорта. Все технологические операции уборки должны выполнять звенья, организующие работу на полях только поточно-перевалочным способом с минимальной доочисткой корней.

Уже сейчас должны быть включены в работу все стационарные пункты по доочистке свеклы. Словом, надо приложить все усилия, чтобы к 15 сентября выполнить договоры контрактации на поставку свеклы, заключенные с сахарными заводами.

— Какие меры надо предпринять, чтобы до минимума сократить потери на уборке свеклы?

— Во-первых, уделить большое внимание подготовке поля к уборке: отбить поворотные полосы, сделать загонки, отрегулировать механизмы комбайнов на режимы, позволяющие убирать засоренные участки, крупные корни. Особое внимание надо обратить на сбор ботвы. Она является крупным резервом пополнения кормовых запасов. Факт для сравнения: 100 килограммов ботвы равны по питательности 23 килограммам овса.

Нынче принимать свеклу будут 26 заготовительных пунктов. Все они готовы к работе, снабжены необходимой техникой.

СОВЕЩАНИЕ ХЛЕБОЗАГОТОВИТЕЛЕЙ

В Барнауле состоялось совещание директоров предприятий, элеваторов и комбинатов хлебопродуктов Алтая. Особое внимание было уделено мерам по усилению хлебозаготовок, приему зерна сильных и твердых пшениц, заготовкам семян и крупяных культур.

С докладом, в котором был дан анализ хода заготовок зерна первого урожая новой пятилетки, выступил начальник краевого управления хлебопродуктов С. Р. Стреляев.

В работе совещания участвовал и выступил с речью первый секретарь крайкома КПСС Н. Ф. Аксенов.

Время рождения этого хозяйства — первый год десятой пятилетки. Новый совхоз «Аврора» с первого же дня своей самостоятельной жизни заявил о себе как о продолжателе лучших традиций вошедших в него хозяйств. Первую уборку совхоз отметил неплохим урожаем, слаженной работой всех звеньев хлебного конвейера.

Чтобы быстро и без потерь убрать этот хлеб, механизаторы используют все возможности прогрессивной организации труда. На третьем отделении совхоза создан уборочно-транспортный комплекс, который возглавил агроном Иван Петрович Ерохин.

На снимках: внизу — идет уборка хлебов на полях совхоза «Аврора»; начальник уборочно-транспортного комплекса Иван Петрович Ерохин (справа) ставит очередную звездочку на бункере комбайна Александра Павловича Ткачева (вверху).

Фото В. Выборова.

(Окончание на 2-й стр.).

Фоторепортаж

СИЛАМИ КОМПЛЕКСА

...Бьет тревогу

В СТОРОНЕ ОТ ПОЛЯ

Механизаторы второго отделения совхоза «Ануйский» высокими темпами ведут косовицу и обмолот зерновых. Нет среди совхозных механизаторов тех, кто уходил бы с поля, не перевыполнив, а тем более не выполнив, задания на уборке хлеба, на вспашке зяби.

— Чтобы усилить темпы работ, — говорит управляющий отделением А. Г. Капустин, — объявили ударную трехдневку. Многие механизаторы добились в эти дни наивысшей выработки. И только три комбайна все три дня простояли в стороне. Комбайнеры В. Кабанов, Е. Жданов и В. Третьяков, посланные к нам на уборку из Бийского маслосыркомбината, все эти дни не выходили на работу.

Если учесть, что за день каждый из них должен был обмолотить валки на площади 14 гектаров, то за 3 дня по их вине совхоз не убрал 126 гектаров зерновых. Спрашивается, зачем нам такие «помощники»?!

ОТ ПРЕСС-ЦЕНТРА «АП»: Этот вопрос мы адресуем руководителям Бийского маслосыркомбината и ждем сообщения о мерах наказания недобросовестных работников.

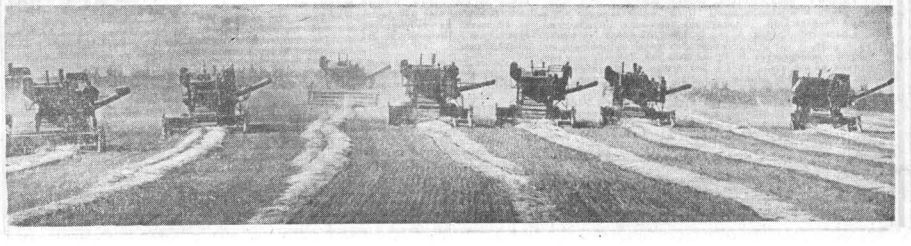

В подготовке сообщений пресс-центра приняли участие И. Скорлупин, Ф. Елисеев, В. Попов, корреспонденты «Алтайской правды».

...Называет адрес передового опыта

«И ПОЛЕ СОСЕДА — МОЯ ЗАБОТА»

СВЕКЛОВОДЫ СОВХОЗА «ПАРФЕНОВСКИЙ» ТОПЧИХИНСКОГО РАЙОНА ОБЯЗАЛИСЬ СДАТЬ ГОСУДАРСТВУ 100 ТЫСЯЧ ЦЕНТНЕРОВ СВЕКЛЫ.

Три года назад специалисты совхоза «Парфеновский» задумались над вопросом: почему снижаются урожаи сахарной свеклы? Под эту культуру в совхозе отводится до семисот гектаров. Техника на полях есть, технология с годами улучшается, а отдачи нет. Просчет оказался в кадрах. Постепенно сменились или ушли опытные мастера-свекловоды.

Положение в совхозе обсудили и приняли решение свекловичные поля доверить опытным механизаторам.

Алексею Васильевичу Воробьеву предложили первому. Согласился и Михаил Поликарпович Орехов. Стали учиться трудному делу Анатолий Александрович Шарапов, Петр Семенович Хурсан и Анатолий Михайлович Струков. А наставником будущих мастеров стал опытный свекловод Василий Иванович Князевич.

Механизаторам помогли ознакомиться с опытом лучших свекловодов страны. Воробьев ездил в Бийскую опытно-селекционную станцию, а в прошлом году вместе с Ореховым был на Украине.

Время подтвердило правильность принятого решения. В прошлом году, например, при неблагоприятных погодных условиях урожай свеклы в совхозе был лучшим по району. План выполнен на 112 процентов. Лидируют парфеновцы и в этом году.

В совхозе семь отделений, и на каждом — свой микроклимат и почвы разные. Да и дожди шли не везде в одно время. И если в прошлом году урожай свеклы на третьем отделении был выше, чем на втором, то это совсем не значит, что Василий Иванович Князевич сработал хуже, чем Алексей Васильевич Воробьев. Слишком разными были условия. Но в этом году плантации соревнующихся свекловодов Князевича и Воробьева расположены рядом. Здесь же — плантации Орехова и Струкова. Вместе они составили поле в 280 гектаров. Очевидны преимущества при обработке такого массива и при уборке урожая. Пересмотрена планировка и в других отделениях совхоза.

Партком и специалисты совхоза давно задумывались над тем, как сделать социалистическое соревнование действенным, вскрыть резервы. А это возможно лишь при условии равного творческого соперничества. И было предложено пересмотреть условия работы, плантации соревнующихся свекловодов расположить рядом. Районный комитет поддержал предложение.

Весной плантации Князевича и Орехова были посуше, и они отсеялись раньше Воробьева. Алексей Васильевич, приходя на поле проверять влагу, шел мимо участка Князевича. Присев, разгребал теплую землю, находил жесткий комочек свекловичного зерна и осматривал его. Всходы этой весной были неожиданно ранними. И скоро Воробьев увидел проклюнувшееся зерно. Пора было начинать предвсходовое боронование. Тут же он сообщил об этом на второе отделение Князевичу.

Довсходовая обработка важна тем, что уничтожает до половины сорняков. Но она возможна только тогда, когда еще не разогнулся нежнейший крючок всхода, иначе его повредишь.

— Спасибо, сосед, — пожал руку приехавший на поле Князевич.

Так уж получилось, что и «блоху» Воробьев заметил вовремя. А потом они вместе отладили культиватор. Да мало ли хорошего можно вспомнить. На Кубани в свое время возник почин «Поле соседа — не чужое!». Здесь об этом и не говорят — делают одно дело.

В обращении оба свекловода обязались сдать по 180 центнеров свеклы с гектара. И, думается, не столь уж важно, кто победит в социалистическом соревновании. Победа уже есть — хороший урожай, выращенный в общих заботах и общим трудом.

Топчихинский район.

ПАРТИЙНАЯ УЧЕБА

Ступени активности

Из совхоза «Беловский» поступило сообщение: уборочно-транспортное звено коммуниста С. Я. Бельмесова не снижает высокого темпа работы на жатве и в районном соревновании вышло на первое место.

Я хорошо знаю Степана Яковлевича. Познакомился с ним давно, на занятиях начальной политшколы. Его отличало вдумчивое отношение к учебе, большой интерес к изучаемому материалу. Успешно завершив начальный курс, Бельмесов перешел в школу основ марксизма-ленинизма, в которой занимается и сейчас. Учеба стала неотъемлемой частью жизни коммуниста-механизатора, она помогает ему утверждать самого себя, непрерывно расти, уверенно идти вперед. Когда-то Бельмесов стеснялся выступить на собрании, потом стал неплохим агитатором, а вот теперь руководит партийной группой.

Обо всем этом я вспомнил, вновь и вновь перечитывая постановление ЦК КПСС «О задачах партийной учебы в свете решений XXV съезда КПСС». В этом постановлении особо подчеркивается роль марксистско-ленинского образования в формировании у людей активной жизненной позиции.

Припомнил я и о том, как несколько лет назад мы заслушивали одного секретаря цеховой партийной организации. Он с некоторой даже гордостью докладывал, что занятия в сети партучебы проводятся регулярно, без срывов, их посещают все коммунисты. Когда же коснулись вопросов жизни совхозного отделения, то оказалось, что оно плетется в хвосте, а коммунисты не играют авангардной роли в соревновании. И выходит, что учеба проводилась ради учебы, формально, в отрыве от конкретных дел, от задач сегодняшнего дня.

Теперь, конечно, подобных фактов не встретишь. Практика чем дальше, тем больше подтверждает органическую связь партийной учебы со всем укладом нашей жизни. Вот, к примеру, каким лозунгом руководствуется партийная организация совхоза «Беловский»: «Знания, идейную убежденность — на службу пятилетке. Выше эффективность учебы!».

И это не просто призыв. В совхозе 180 коммунистов, и все они систематически работают над собой, занимаются в системе партийного образования. Цеховые организации, партком постоянно озабочены тем, чтобы учеба сопровождалась ростом трудовой и общественной активности коммунистов, новым размахом соревнования. Совхоз часто выступает инициатором в выполнении народнохозяйственных планов, а ряды активнейших бойцов ежегодно пополняются такими людьми, как С. Я. Бельмесов.

Нынче в совхозе вновь будут работать 9 школ основ марксизма-ленинизма и 4 теоретических семинара. Как сообщил секретарь парткома П. С. Татарников, опытный партийный работник, к началу учебного года у них все готово. С каждым коммунистом проведены беседы, учтены индивидуальные запросы и возможности.

Подготовка к занятиям в системе партийного образования завершается у нас повсеместно. Еще в августе этот вопрос обсуждался на заседании бюро райкома КПСС. Мы хорошо отдаем отчет в том, что предстоящий учебный год очень ответственный. Во всех звеньях будут изучаться доклад товарища Л. И. Брежнева «Отчет Центрального Комитета КПСС и очередные задачи партии в области внутренней и внешней политики», «Основные направления развития народного хозяйства СССР на 1976—1980 годы» и другие материалы XXV съезда КПСС.

Учебная сеть в районе скомплектована. В начальном звене у нас будут работать 15 школ, в среднем звене — 74 школы и в высшем — 53 теоретических семинара. При комплектовании сети главное внимание обращалось на стопроцентный охват коммунистов учебой. Так, в процессе работы было выявлено, что ряд коммунистов-пенсионеров Троицкой территориальной парторганизации нигде не занимается. Мы стали с ними беседовать, и нам пришлось выслушать немало упреков по этому поводу. Многие коммунисты принимают активное участие в общественной жизни, по мере сил продолжают трудиться на производстве, а учебы лишены. Словом, решено было при поселковом Совете создать школу основ марксизма-ленинизма.

Вторую, не менее важную задачу, которую мы поставили, — это создание условий для творческой, плодотворной учебы коммунистов. В прошлом году мне довелось присутствовать на занятиях одной начальной политшколы. У нас она числилась если не в числе лучших, то во всяком случае считалась хорошей. А что я увидел? Слушатели сидели в тесной комнатке, где не было ни одного стола, да еще в теплой верхней одежде. Какая уж тут учеба!

Теперь снова возьмем совхоз «Беловский». Занятия школ и семинаров проводятся здесь в подготовленных помещениях, где сама обстановка располагает к вдумчивой, внимательной учебе. Человек пришел, разделся, удобно устроился за столом, положил перед собой учебники, конспекты. А если добавить, что редкое занятие в совхозе проводится без использования различных технических средств, то станет ясно, что коммунисты получают добрые знания.

Поэтому райком партии и ставит остро вопрос: каждой школе — хорошо оборудованный класс. А одновременно и соответствующую учебную базу, имея в виду киноустановки, проекционную аппаратуру, альбомы, наглядные пособия. В ряде школ, а особенно семинаров, многое из перечисленного имеется. В большинстве библиотек нами созданы информационные центры, призванные обслуживать систему партийной учебы. Но всего этого еще далеко не достаточно, и работы впереди предстоит немало.

Теперь о самом главном — о пропагандистских кадрах. За последние годы мы добились такого положения, что занятия в большинстве школ и семинаров ведут специалисты народного хозяйства и руководители колхозов, совхозов, предприятий и учреждений. Нужно ли говорить о том, что гораздо более тесной стала связь учебы с практикой жизни, коммунистическим строительством.

Однако подобная перестройка потребовала и усиления внимания к теоретической и методической подготовке пропагандистов. Что в этом отношении делается? В предстоящем учебном году, как и в предыдущем, планируются ежемесячные семинары. На них в первую очередь читаются высококвалифицированные лекции по общим теоретическим вопросам. Ответственные работники района подробно информируют пропагандистов о ходе выполнения народнохозяйственных планов и по другим вопросам. Вторую часть семинаров занимает работа методических секций. Основной упор мы делаем на обмен опытом. Практикуем и такой метод. Один из пропагандистов, заранее, конечно, подготовившись, выступает на своей секции с подробным рассказом о том, как он будет проводить занятие по очередной теме. Фактически это походит на открытый урок, на котором слушателями являются коллеги пропагандиста. После такого рассказа-урока возникают жаркие дискуссии. Кто-то дополняет товарища, кто-то указывает дополнительную литературу, кто-то вносит поправки. А в итоге — добрая методическая зарядка для всех.

Дважды в течение учебного года райком проводит теоретические конференции. В прошлую зиму особенно активно прошла одна из них по теме «Ленинские принципы партийной пропаганды и современность».

Семинары, конференции, а в дополнение к ним консультации на местах приносят большую практическую пользу. Однако всего этого недостаточно. Важно, чтобы сами пропагандисты систематически, а не время от времени работали над собой, совершенствовали методику, заботились о повышении качества, эффективности занятий. И тут незаменимую роль призваны сыграть личные творческие планы.

Одним из первых стал работать по такому плану пропагандист школы основ марксизма-ленинизма Степан Никитович Зверев, главный бухгалтер колхоза «Заветы Ильича». Его творческие планы состоят из нескольких разделов. Первый посвящен методике проведения занятий, второй — индивидуальной работе со слушателями, третий — личной подготовке. В последнем разделе Зверев подробно намечает, какие теоретические вопросы он должен в течение года изучить, какую прочесть методическую литературу и т. д. Очень интересен и второй раздел плана. Пропагандист стремится знать о своем слушателе буквально все — чем он интересуется, что читает, как трудится на производстве, участвует в общественной жизни. И не случайно все слушатели показывают хорошие знания.

Сейчас в районе десятки пропагандистов работают по личным творческим планам. В предстоящем учебном году райком партии ставит задачу: каждому пропагандисту — творческий план. Этому вопросу будут посвящены занятия методических секций на первом же семинаре. Главное же — будем оказывать помощь в составлении планов на местах.

Несколько слов о контроле за учебой. Партия придает огромное значение повышению качества всей нашей работы. Это относится и к партийной учебе. Поэтому, если в прошлые годы мы больше всего обращали внимание на посещаемость занятий, своевременность их проведения, то сейчас основной упор будем делать на качественную сторону. В частности, будем практиковать методические разборы проводимых занятий.

Райком партии несколько лет практикует систему поощрения пропагандистов. Она включает в себя поездки по стране, награждение грамотами, занесение на портретную галерею. Нынче, например, 30 лучших пропагандистов района побывали в селе Шушенском. Сейчас в райцентре оборудуется специальная портретная галерея «Бойцы идеологического фронта».

Считанные дни остаются до начала нового учебного года. Скоро сотни коммунистов вновь сядут за учебники, будут овладевать марксистско-ленинским наследием, приступят к глубокому изучению решений XXV съезда партии, чтобы увереннее, лучше претворять их в жизнь.

В. КОСТЕНКО,
секретарь Троицкого райкома КПСС.

РУКИ МОЛОДЫЕ

В коллективе Барнаульского меланжевого комбината ширится соревнование в честь 60-летия Великого Октября. Наш рассказ — об одной из участниц трудовой вахты.

Ее хорошо знают на предприятии. Зоя Никифоровна Антипова работает мотальщицей в приготовительном ткацком Барнаульского меланжевого комбината. Да так работает, что трудно уследить за ловкими движениями ее рук.

У Зои Антиповой в цехе все складывалось удачно. Коллектив принял ее радушно, учителя попались прекрасные. Одна из них — Галина Станиславовна Скобелева. В то время она была мотальщицей, а сейчас — мастер в ГПТУ. Очень добрый, отзывчивый человек, беззаветно любящий свое дело. Работала она легко, красиво, и Зоя старалась во всем походить на нее.

В течение двух месяцев продолжалось обучение. В нем участвовала и Мария Матвеевна Ретивых. В прошлом тоже мотальщица, а ныне инструктор производственного обучения.

Ученица оказалась способная. Усвоила не только методы и приемы, научилась мыслить по-деловому, полюбила профессию. Ученическая норма выработки — 25 веретен. На первых порах Зое трудновато было с ними справляться. А спустя некоторое время выяснилось, что не хватает уже тех веретен ее быстрым рукам. Стала с лихвой эту норму перекрывать. Сейчас Антиповой по плечу полная сторонка, то есть 60 веретен.

Благодаря приемам, отшлифованным до совершенства, Зоя, при всей сложности подачи полуфабриката, довела сменную выработку до 122 процентов. В иные дни она достигает даже 130 процентов.

— Как обидно, когда чувствуешь, что можешь свернуть горы, а смежник подводит, не дает пряжи. Вот и приходится работать не на всей сторонке полностью, — с горечью говорит мотальщица.

Вот как отзывается Зоя о своей сопернице по соревнованию:

— Валя Смирнова — удивительный человек. Работает прекрасно, у нее есть чему поучиться.

В этих словах проглядывает еще одна черточка Зоиного характера — скромность. Говоря с восторгом, уважением о других, она как будто забывает, что весь цех равняется на нее. В канун XXV съезда КПСС Зоя Антипова вышла победителем предсъездовской ударной вахты.

Указом Президиума Верховного Совета СССР за успехи, достигнутые в девятой пятилетке, Зоя Никифоровна Антипова награждена медалью «За трудовую доблесть».

И вот взяты напряженные обязательства в честь 60-летия Великого Октября. Сделаны первые шаги — качество продукции — отличное, сменная выработка — 120—125 процентов.

Широк круг интересов передовой работницы. Она хочет учиться дальше, готовится поступить во Всесоюзный заочный институт текстильной и легкой промышленности.

Л. ДВОЕГЛАЗОВА.

СИЛАМИ КОМПЛЕКСА

(Окончание. Начало на 1-й стр.).

На косовицу хлебов здесь поставлено комсомольско - молодежное звено Ивана Волвенкина. Ребята полностью обеспечивают фронт работ для двух звеньев, которые следом ведут обмолот валков. А это далеко не просто. Только звено коммуниста Александра Павловича Ткачева от пяти комбайнов отправило на ток более 10 тысяч центнеров зерна. С первых дней страды тон задал опытный механизатор, член этого звена Владимир Егорович Кноль. На комбайне СКД-5 он намолотил за смену 520 центнеров зерна. А на следующий день уже все механизаторы преодолели этот рубеж.

Звенья работают и на сволакивании соломы, и на вспашке зяби, и на севе озимых. Звеньевая система внедрена и на таком ответственном участке, как ток. Здесь работа ведется в две смены.

Как и на хлебном поле, борьбу за темпы и качество ведут кукурузоводы и свекловоды. Григорий Александрович Черкашин с каждого из 200 гектаров получил по 370 центнеров зеленой массы.

Четкая работа всего уборочного комплекса, организация социалистического соревнования стали действенными мерами успешной борьбы за урожай в совхозе «Аврора».

На снимках: лучший водитель Иван Кузьмич Белых; усть-пристанский хлеб — Родине.

Фото В. Выборова.

Усть-Пристанский район.

ВКЛАД НОВАТОРОВ

На счету новаторов Алтайского управления лесного хозяйства три изобретения, 16 заимствованных технических новинок и 485 рационализаторских предложений, поданных с начала года. Государству сэкономлено 266 тысяч рублей.

Годовое задание по получению экономии от использования изобретений и рацпредложений уже выполнили рационализаторы Алтайского СМУ, Чемальского и Ребрихинского механизированных лесхозов.

А новаторы Озерского опытно - показательного леспромхоза, Горно-Алтайского СМУ, головного предприятия объединения Бийскпромлесхоз, Шипуновского механизированного лесхоза работают уже в счет 1977 года.

По массовости технического творчества вышли на рубежи 1980 года коллективы рационализаторов Озерского опытно-показательного леспромхоза, Бийского лесхоза-техникума, головного предприятия объединения Бийскпромлесхоз, Каменского механизированного лесхоза, Родинского и Шипуновского механизированных лесхозов.

М. БАБУШКИН,
начальник отдела Алтайского филиала центра НОТ Минлесхоза РСФСР.

ТРУДОВОЙ СЕМЕСТР НА «ОТЛИЧНО»

Пятый год работают на Алтае студенты Ташкентского электротехнического института связи. В трудовом семестре этого года отряд в составе 250 человек трудился на 19 строительных объектах телефонной связи в колхозах и совхозах края. Сдано в эксплуатацию 16 объектов, многие из них, в частности, в Баеве, Горняке, Новичихе, колхозе «Родина» Каменского района — получили оценку «отлично».

Студенты организовали также «бюро добрых услуг» по ремонту телевизоров, радиоприемников, помогли сельским школам в ремонте, заготовили 22 тонны кормов.

А. ГОРЕЦКАЯ.

СВОЙ КИРПИЧНЫЙ

На окраине села рядом с березовым колком расположились постройки кирпичного завода. Не одно, не два здания — более десяти, целый промышленный комплекс. С заведующим кирзаводом Яковом Гергардовичем Фризеном начинаем знакомиться с хозяйством с карьера. Он глубокий — метров семь. По краю проложена рельсовая дорога, по которой движется экскаватор. Один за другим к нему подходят шеститонные карьерные самосвалы. Экскаваторщиком работает Григорий Энс, ему сейчас приходится нелегко. В разгар заготовки сырья на часы не смотрит. Пока работает прессовый цех, Григорий не покидает экскаватора.

— Нынче эту машину купили, — рассказывает Фризен, — производительность у нее высокая. За три месяца добыто более семи тысяч кубометров глины. А раньше бульдозер здесь работал.

По пути к прессовому цеху обошли несколько старых карьеров, заполненных водой. В некоторых купались ребятишки.

— В будущем все небольшие карьеры соединим в один — получится хороший водоем. Пляж сделаем. Рядом — березовая роща. Чем не зона отдыха?

Вот и прессовые цехи. Их два. Это не капитальные кирпичные здания — в них работают только летом. Но полностью механизированы. Колхозные умельцы придумали приемный бункер собственной конструкции. Из него глина поступает в смеситель, потом в пресс, смонтированные в единый агрегат. Здесь рождается кирпич. Но, чтобы из него можно было класть стены домов, он должен пройти еще долгий путь. А пока сырец грузят на специальные платформы и отвозят в сушильные шкафы. Эту работу выполняют школьники.

— Надо заметить, — рассказывает секретарь партбюро колхоза имени Энгельса В. И. Краузе, — ребята с большим удовольствием идут на завод. Сейчас здесь около сорока школьников старших классов. Ребята прекрасно справляются со своими обязанностями, оказывают колхозу огромную помощь. Иначе нам бы пришлось направить на отвозку кирпича взрослых, которые сейчас нужны на других работах.

Производство кирпича — дело не простое, требует знаний, навыка. Правда, на производстве кирпича пока нет людей со специальным образованием, но много практиков — они работают на заводе с первых дней его создания, то есть с 1968 года. Один из них — слесарь Отто Давыдович Ланг. Все механизмы на заводе установлены и отрегулированы им. Особенно трудно было заставить четко работать прессы, но слесарь сделал все чтобы они давали за день по 18—20 тысяч штук кирпича каждый. За консультацией, за советом к Отто Давыдовичу приезжают с кирзаводов других районов. Часто он сам выезжает для монтажа и регулировки оборудования на места. Другой мастер своего дела — Василий Антонович Лагай, обжигальщик. Целый день он в горячем цехе, следит, чтобы не допустили недожога или пережога кирпича. Тут нужны знания и опыт...

Построить свой кирпичный завод, как говорит председатель колхоза И. И. Шиндлер, заставила сама жизнь. Хозяйство расположено в степи. Леса для строительства нет. Строить же нужно много — производственные помещения, культурные центры, жилые дома. Как раз в эти годы началось переселение неперспективных сел — Белгородки и Самсоновки. Но, прежде чем предложить людям переехать на центральную усадьбу в село Кусак, их нужно было заверить, что у них будут новые дома. Без кирпича тут не обойтись. Сначала были построены одна сводная печь и два склада для сушки кирпича. Летом сырец сушили, а зимой обжигали. Всего в этот год было получено 680 тысяч штук кирпича. В следующие годы счет пошел на миллионы — 1.300 тысяч, 1.700 тысяч, 2 миллиона, 2 миллиона 900 тысяч, а в прошлом году — 3 миллиона 340 тысяч штук! Ни один колхозный завод в крае такого количества кирпича не дает. За прошлую пятилетку колхоз произвел 11.700 тысяч штук обожженного кирпича — выполнил пятилетний план за три года и семь месяцев. Причем не забывалось и качество. Кирпич идет марки 100 и 150, то есть он выдерживает давление до ста пятидесяти килограммов на квадратный сантиметр. «Хороший кирпич» — такое заключение дает лаборатория Славгородского завода керамблоков.

Понятно, что с каждым годом завод расширяется. В прошлом построили еще один сушильный склад, девятый по счету. В них одновременно сушится более миллиона штук кирпича - сырца. Построена бессводная кольцевая печь для обжига. С вводом новой печи только в июне получено 1.343 тысячи штук — такого результата еще не было. А с начала года получено два миллиона. В этом месяце будет выполнен годовой план.

Производительность завода увеличилась и за счет механизации процессов. Приобретен экскаватор на рельсовом ходу, механизирована подача глины на прессы, автоматизирована резка сырого кирпича (раньше это делалось вручную), погрузка в печь и выгрузка кирпича осуществляются с помощью мостового крана, ленточных транспортеров.

В будущем думают еще шире внедрять механизацию: установить вакуум-прессы на формовке, тогда сырец пойдет более сухой, более крепкий, применить автоматы-укладчики, поставить ленточные конвейеры и многое другое.

В колхозной бухгалтерии мне назвали несколько цифр. На строительство завода за все годы было затрачено 248 тысяч рублей. Эти расходы давно уже окупились, только в прошлом году завод принес хозяйству тридцать три тысячи чистой прибыли. Тут нужно учесть, что своим застройщикам колхоз отпускает кирпич за полцены — по 35 рублей за тысячу штук, а за пределы хозяйства — по 65 рублей, дешевле, чем продают другие заводы. (Государственная цена — 74 рубля за тысячу). Себестоимость колхозного кирпича в прошлом году составила 21 рубль 29 копеек — тысячи штук сырца и 43 рубля 48 копеек—обожженного. Это много дешевле, чем на других заводах в хозяйствах района.

Ежегодно в селе ведется большое строительство. Возведены Дом культуры, школа, детский сад, появилась целая новая улица из семидесяти трех домов, построено несколько животноводческих корпусов. И все это — из своего кирпича.

А. ПАНТЮКОВ,
корр. «Алтайской правды».

Славгородский район.

Как вас обслуживают?

ДАРЫ ОСЕНИ — НА СТОЛ

ОБЗОР ЗАКУПОК ОВОЩЕЙ КООПЕРАЦИЕЙ КРАЯ

Крайпотребсоюз располагает широкой системой заготовительных организаций. Поэтому и годовой план закупок овощей у него немалый — 11.904 тонны.

Как идут дела? На 6 сентября закуплено лишь 2.083 тонны. Показатели по отдельным видам овощей: из 4.661 тонны капусты закуплено 366 тонн, огурцов — 1.291 тонна из плановых 1.494 тонны, помидоров — 221 тонна из 751, лука — 163 тонны из 3.325 тонн. Не начаты, по существу, закупки моркови, свеклы.

Данные говорят о том, что заготовки овощей в большинстве районов края организованы плохо. Только в Бийском, Ребрихинском, Каменском, Ключевском, Михайловском, Благовещенском, Шипуновском, Троицком районах они проходят, можно сказать, удовлетворительно. Лишь от 10 до 12 тонн овощей закупили кооператоры в Алтайском, Завьяловском, Кытмановском, Мамонтовском, Петропавловском, Быстроистокском и ряде других районов. Совершенно не занимаются заготовками Ельцовское, Залесовское, Калманское, Красногорское, Курганское, Новичихинское райпо. Непонятно, каким образом их руководители думают обеспечивать овощами население, детские, лечебные учреждения сейчас и зимой.

В хозяйствах и частных огородах повсеместно выросло много разных овощей, их предлагают заготовительным организациям, а они нередко в приеме отказывают. Так в Славгородском районе не принимают огурцы, Кулундинском и Мамонтовском районах — помидоры.

Время заготовок некоторых овощей, в частности огурцов и помидоров, на исходе. Правление крайпотребсоюза и райпо обязаны принять все меры, чтобы, безусловно, выполнить установленный план.

Особого внимания требует к себе закладка овощей и картофеля впрок. Опыт прошлых лет показывает: там, где своевременно не позаботились об этом, уже в феврале—марте овощи исчезали даже из меню столовых, не говоря уж о магазинах. Так случилось в 1975 году в Ельцовском райпо, где было заложено только 10 тонн картофеля и 200 килограммов капусты, а также в Косихинском, Баевском, Калманском.

Нынче, по сравнению с 1975 годом, закладка картофеля увеличена в полтора, а овощей — в 2,2 раза. Это количество обеспечит бесперебойную торговлю и общественное питание витаминной продукцией.

Максимум через неделю закупки картофеля уже начнутся. Урожай его удовлетворительный, план можно перевыполнить. Поэтому в темпе следует закончить подготовку к хранению и перевозкам «второго хлеба».

На кооперацию возложена заготовка грибов. Природа нынче, пожалуй, как никогда, была щедра. Однако закуплено лишь 236 тонн. Мало! Соседи, новосибирцы, сумели, например, закупить 550 тонн. Причина отставания — неразворотливость аппарата заготконтор. Осень дает возможность наверстать упущенное, заготовить 500—600 тонн грибов.

По следам письма

ПРОПАЛИ ЛОШАДИ...

Положение Бастанского лесничества несколько двойственное: расположенное на территории Михайловского района, оно является производственной единицей Ключевского лесхоза Ключевского района. Это в качестве справки. А теперь о деле.

Конюх лесничества В. Н. Колосков не любитель писать жалобы, но в конце концов не выдержал: «Прошу разобраться в моем несчастье» — с этого начал он свое письмо в редакцию.

До 1975 года в ведении Валентина Николаевича было семь рабочих лошадей, а сейчас осталось две. Ну, что это за конюх с парой гнедых! Лошадь любит табуном пастись, а так не работа — маята одна. А тут еще начальство засомневалось, на полную ли нагрузку трудится Колосков с этим табуном и стоит ли ему выплачивать за работу в выходные дни.

После вмешательства крайкома профсоюза Колоскову начислено 104 рубля, не выплаченных ранее за работу в выходные дни. Так что этот вопрос решен. А вот насчет лошадей... Действительно, куда они делись?

В своем письме В. Н. Колосков указывает, что начало положено в октябре 1974 года, когда приехали новый директор лесхоза т. Швейкин и лесничий т. Кунгурцев (Кунгурцев недавно переехал на другое место жительства). Не берусь утверждать с такой категоричностью, как Колосков, но... даты сходятся. В октябре 1974 года некоему Темиру Кусаинову была продана рабочая лошадь за 292 рубля 30 копеек наличными, по 74 копейки за килограмм живого веса. В ноябре еще две лошади «уплыли» из табуна: их передали в с. Покровку на баланс лесхоза.

Но если 292 рубля 30 копеек отражают стоимость животного, то вот мерин по кличке Сокол был продан (опять же за наличный расчет) некоему В. В. Берновскому за смехотворно низкую цену — за 70 рублей! Хотя по бухгалтерским документам балансовая стоимость Сокола 250 рублей.

— Куда же вы отнесли разницу в 180 рублей? — спрашиваю бухгалтера лесничества В. И. Кутарову.

Та пожимает плечами:

— А никуда. Кунгурцев сам накладную выписывал. Как начальство приказало, так я и сделала.

— Тогда еще вопрос. В накладной на имя Берновского указано, что вес покупаемой им лошади 94 килограмма. Это что, жеребенок был?

— Да вы что! — восклицает пом. лесничего (сейчас временно исполняющая его обязанности) К. В. Бушмина. — Какой жеребенок! Взрослая рабочая лошадь!

Для сведения читателей: вес взрослой лошади колеблется от 350 до 500 и более килограммов.

Таким же вот странным образом исчез и жеребенок, который в течение двух месяцев (положено через две недели) нигде не был оприходован. Как в сказке: надоело ему бесхозным болтаться, он и исчез.

Да, довольно странный «аукцион». Вовсе не лишним было бы заняться им органам ОБХСС. От себя же скажу еще, что лошади крайне нужны лесничеству. На «Жигулях» или самосвале по чащам не ездят, а 9.020 гектаров леса пешком не обойти. В лесничестве 8 лесников. Без лошадей невозможно вести каждодневную охрану леса. А ведь это главная работа лесника.

Как видим, положение дел выходит за рамки личной обиды конюха В. Н. Колоскова и требует коренного исправления.

В. УСТИНОВ,
корр. «Алтайской правды».

Михайловский район.

Праздник братского народа

ПХЕНЬЯН. (ТАСС). Трудящиеся Корейской Народно-Демократической Республики 9-го сентября торжественно отмечают свой национальный праздник — День провозглашения республики.

Образование КНДР явилось выдающимся событием в истории корейского народа, завоевавшего свободу и независимость в борьбе против колониального угнетения при интернациональной помощи Советского Союза. «Великая победа Советского Союза во второй мировой войне, разгром империалистической Японии Советской Армией, — говорил Генеральный секретарь ЦК ТПК, президент КНДР т. Ким Ир Сен, — обеспечили освобождение нашей страны от длительного колониального гнета и открыли перед корейским народом путь новой, свободной жизни».

9 СЕНТЯБРЯ — НАЦИОНАЛЬНЫЙ ПРАЗДНИК БОЛГАРСКОГО НАРОДА — ДЕНЬ СВОБОДЫ

Более двух тысяч профессий доступны сейчас женщинам Болгарии. Самое активное участие они принимают в общественной жизни страны. Ткачиха Борянка Цветкова, секретарь окружного совета профсоюзов Вера Велчева, работник торговли Цветанка Нечева и врач Пенка Добрева (снимок слева) были делегатами XI съезда БКП.

Огромные средства расходует социалистическая Болгария на развитие здравоохранения. Больницы, профилактории, поликлиники, научные центры строятся по всей стране.

На снимке справа — новый научно-исследовательский медицинский институт в Софии.

Фотохроника ТАСС.

СОБЫТИЯ ЗА РУБЕЖОМ

Огромны успехи, достигнутые республикой на этом пути. Под руководством Трудовой партии Кореи трудящиеся, опираясь на тесное всестороннее сотрудничество с Советским Союзом и другими социалистическими странами, за короткий срок ликвидировали тяжелое наследие колониализма, создали мощную промышленность и современное сельское хозяйство. Ныне социалистическая Корея одна из развитых индустриальных стран Азии. В КНДР, где до 1945 года около 80 процентов населения было неграмотно, почти не было специалистов с высшим образованием, сейчас в школах, техникумах и вузах учатся почти 5 млн. человек.

Все эти годы корейский народ вел упорную борьбу за прекращение иностранного вмешательства во внутренние дела Кореи, за объединение родины. Последние события в этом районе еще раз убедительно показали, что главным препятствием в решении этого вопроса является пребывание иностранных войск в Южной Корее. Опираясь на американские штыки и щедрую заокеанскую помощь, диктаторский режим Пак Чжон Хи проводит политику конфронтации с КНДР.

Советские люди с глубоким сочувствием относятся к справедливой борьбе корейского народа, неизменно поддерживают его правое дело.

Советский Союз вместе с большой группой социалистических и развивающихся стран предложил включить в повестку дня предстоящей XXXI сессии Генеральной Ассамблеи ООН пункт «Об устранении угрозы войны, сохранении и упрочении мира в Корее и ускорении самостоятельного мирного объединения Кореи». В проекте резолюции по этому вопросу, в частности, содержатся требования о безотлагательном прекращении всех актов агрессии против КНДР, немедленном выводе из Южной Кореи новых видов военного снаряжения и вооружений, включая ядерное, а также пресечении всех провокационных действий, ведущих к обострению напряженности и усилению угрозы новой войны.

В день национального праздника братского корейского народа советские люди желают ему новых успехов в строительстве социализма, в борьбе за мирное демократическое объединение Кореи и выражают уверенность, что дружба между нашими странами и народами будет и дальше крепнуть и развиваться.

ЗАРУБЕЖНЫЕ НОВОСТИ КУЛЬТУРЫ

● УЛАН-БАТОР. Для участия в совещании министров культуры социалистических стран сегодня сюда прибыла советская делегация во главе с кандидатом в члены Политбюро ЦК КПСС, министром культуры СССР П. Н. Демичевым.

● СОФИЯ. Председатель Государственного совета НРБ Т. Живков вручил Международную премию имени Х. Ботева за 1976 год советскому поэту А. А. Суркову.

«Вручение А. А. Суркову Международной премии имени Х. Ботева, — отметил Т. Живков, — является выражением нашей искренней и сердечной признательности советской литературе, которая была и остается духовной пищей для нашего народа, нашим вдохновением и постоянным спутником в трудовых буднях и в часы испытаний».

● АНКАРА. Фотовыставка «Советские Республики Средней Азии сегодня» открылась в столице Турецкой Республики. Представленные на ней фотографии рассказывают о достижениях народов среднеазиатских республик за годы Советской власти в социальной, экономической и культурной областях.

● АФИНЫ. С большим успехом прошли в столице Греции выступления Государственного академического симфонического оркестра Союза ССР и Государственной республиканской академической русской хоровой капеллы им. А. А. Юрлова. Советские музыкальные коллективы принимали участие в Афинском музыкальном фестивале. В течение трех дней у стен древнего Акрополя звучали классическая и современная музыка, лучшие произведения хорового пения.

● КОТОНУ. Отзвучали праздничные там-тамы первого общенационального фестиваля культуры в столице Народной Республики Бенин. В красочном представлении лучших художественных коллективов всех шести провинций республики приняли участие народные певцы и танцоры, художники и скульпторы, представители традиционного народного промысла этой африканской страны.

(ТАСС).

АНТИСОВЕТЧИКИ ИЗ «АЛЬ-АХБАР»

КАИР. (ТАСС). Одна из ведущих египетских газет «Аль-Ахбар», отражающая настроения определенной части правящих кругов, в последнее время изо дня в день ведет антисоветскую кампанию. Публикуя различные измышления, прибегая к прямой фальсификации, «Аль-Ахбар» стремится всячески извратить и опорочить в глазах арабского общественного мнения принципиальный и последовательный политический курс, который СССР проводит на Ближнем Востоке.

Это делается не впервые: «Аль-Ахбар» уже в течение длительного времени известна своей антисоветской направленностью, особо усердствует в этом.

Характерно, что антисоветская кампания на страницах «Аль-Ахбар» с нескрываемым удовлетворением встречена теми империалистическими кругами за пределами Египта, которые заинтересованы в отколе арабского национально-освободительного движения от его естественного союзника — стран социализма, ради достижения своих целей на Ближнем Востоке.

Следует отметить, что антисоветская кампания на страницах «Аль-Ахбар» никак не способствует налаживанию нормальных отношений между АРЕ и СССР.

НАСТУПЛЕНИЕ НА АПАРТЕИД

МАПУТУ. (ТАСС). В ЮАР сохраняется напряженная обстановка. То в одном, то в другом районе страны вспыхивают антирасистские выступления населения. Полиция снова открыла 7 сентября огонь по африканцам в пригороде Иоганнесбурга Соуэто. Один человек убит, имеются раненые. В Соуэто ведутся массовые аресты африканцев, заподозренных в несогласии с апартеидом.

О растущей напряженности говорит и тот факт, что в Соуэто и Кейптаун срочно переброшены новые полицейские подкрепления. Заместитель начальника полиции генерал-майор Криэль, отвечающий за «борьбу с мятежом», заявил, что подчиненные ему подразделения находятся в состоянии постоянной боевой готовности. Он сообщил о дополнительных чрезвычайных мерах властей по подавлению массовых выступлений против режима.

Движение против бесчеловечной системы апартеида ширится с каждым днем. Ее сурово осуждают не только африканцы и «цветные», но и реалистически мыслящие представители белого населения. Молодежная лига оппозиционной прогрессивно-реформистской партии в специальном заявлении выразила «свою солидарность с африканцами и цветными гражданами в их борьбе за расовое равенство».

Серьезной критике подвергают расизм представители различных религиозных организаций ЮАР. Англиканский архиепископ Кейптауна Билл Барнет призвал правительство «признать, что политика так называемого раздельного развития провалилась». Он осудил репрессии в отношении африканцев. Барнет предложил созвать «подлинно представительную конференцию для подготовки новой конституции, обеспечивающей полные и равные человеческие права всем гражданам ЮАР».

КРАСНОРЕЧИВОЕ МОЛЧАНИЕ ПЕКИНА

ЛЮДИ ХОТЯТ жить в мире. Стремление предотвратить новую мировую войну стало в наши дни основной тенденцией внешней политики большинства стран на всех континентах. И это понятно — ведь в случае нового мирового конфликта под угрозой окажется само существование человечества.

Широко известна и признана огромная роль, которую играют в деле укрепления разрядки организации сторонников мира и среди них — Всемирный Совет Мира. В двадцать пятую годовщину исторического Стокгольмского воззвания Президиум Всемирного Совета Мира призвал общественность всех стран развернуть массовые совместные действия за прекращение гонки вооружений, за разоружение.

На этот призыв откликнулись сторонники мира в Бельгии и Финляндии, в Австралии и Республике Шри Ланка, в Колумбии и Великобритании. Новое Стокгольмское воззвание горячо поддержали народы социалистических государств. Из Праги, Москвы, Варшавы, Будапешта, Берлина, из столиц других социалистических стран приходят сообщения об успешном ходе кампании по сбору подписей под новым Стокгольмским воззванием.

Но таких сообщений нет из Китая. Однако невозможно поверить, что многомиллионный народ остается безучастным к будущему Земли, к собственному будущему. Ведь не так давно, всего полтора десятилетия назад, трудящиеся этой страны решительно поднимали свой голос в защиту мира. Тогда представители КНР активно участвовали в деятельности Всемирного Совета Мира. Стокгольмское воззвание в 1950 году подписали 223 миллиона тружеников Китая. С огромным успехом прошла здесь год спустя кампания по сбору подписей под Обращением Всемирного Совета Мира о заключении Пакта Мира между пятью великими державами. Под этим обращением поставили подписи 334 миллиона граждан Китая. Свыше 400 миллионов китайцев подписали Обращение Всемирного Совета Мира против угрозы атомной войны.

Так было до начала шестидесятых годов. А затем маоистское руководство Китая круто повернуло на свой «особый» политический курс, практически означающий предательство дела революции, социализма, мира между народами. На этот особый курс маоисты попытались столкнуть и движение сторонников мира. Они приложили много усилий, стремясь расколоть движение борцов за мир, парализовать его жизненно важную для народов деятельность. Когда эти попытки потерпели провал, Пекин отозвал своих представителей из Всемирного Совета Мира и поспешил объявить его деятельность «очень вредной».

Неопровержимые факты последних 15 лет свидетельствуют о том, что внешняя политика пекинского руководства во всех ее аспектах противоречит деятельности Всемирного Совета Мира и его организаций, главным принципом которых является борьба за установление добрососедских отношений между государствами, невмешательство во внутренние дела друг друга, отказ от применения силы при разрешении межгосударственных споров, запрещение ядерного оружия и других средств массового уничтожения, всеобщее разоружение.

Но о каком добрососедстве, невмешательстве в дела других стран, мирном разрешении межгосударственных споров может идти речь применительно к внешнеполитической практике пекинских маоистов, когда всему миру известно, что они предъявили территориальные претензии почти всем соседним государствам, в том числе Непалу, Бирме, Малайзии, Таиланду, Вьетнаму, Кампучии, Советскому Союзу, Филиппинам, Японии, и не останавливаются перед применением силы в попытках утвердить свои претензии, как это имело место при вооруженном захвате ими Парасельских островов. Известно также, что на территории КНР вооружаются и проходят военное обучение и политическую муштру в духе «идей Мао» многочисленные банды, которые затем тайно переправляются через китайские границы в соседние Индию и Бирму для ведения боевых действий против правительств этих государств. Те же цели преследуют и расположенные в Южном Китае тайные радиостанции, обрушивающие круглосуточно в эфир пропаганду, прямо направленную против правительств соседних стран.

Пекинские маоисты упорно отказываются от разоружения. Прикрываясь демагогическим лозунгом «все или ничего», они стараются свести на нет любую мирную инициативу миролюбивых государств. Режим Мао Цзэ-дуна отверг все международные договоры, касающиеся запрещения испытаний и нераспространения ядерного оружия. Он продолжает ядерные испытания в атмосфере, которые реально угрожают здоровью и жизни не только многих миллионов китайцев, но и жителей соседних с Китаем государств.

Особенно яростные нападки маоистов вызвали решения Совещания по безопасности и сотрудничеству в Европе, поддержанные Всемирным Советом Мира. Из Пекина и сейчас не перестают доноситься измышления по поводу решений этого форума и его значения для установления мира в Европе. В своих попытках хоть как-то принизить значение хельсинкского совещания Пекин с прежним упрямством твердит о том, что, дескать, «Европа является фокусом борьбы двух сверхдержав».

Но, возможно, у маоистов имеются какие-либо конкретные аргументы против разрядки?.. Их нет и не может быть. Единственное, что они пытаются противопоставить ей, — все те же демагогические пассажи о «гегемонии сверхдержав». В Китае с благословения Мао Цзэ-дуна и его окружения ведется активная и совершенно открытая пропаганда войны. Записанные в конституции КНР 1954 года требования о мире и борьбе за мир заменены в новой конституции призывом Мао «готовиться к войне, готовиться к бедствиям». Лидеры Китая, заявляя о том, что, дескать, «факторы, ведущие к войне, явно возрастают», на все лады перепевают тезис Мао Цзэ-дуна о «неизбежности мировой войны».

Маоисты видят для себя еще одну серьезную опасность в движении сторонников мира: оно, преследуя осуществление благородных, жизненно важных задач, объединяет, сплачивает людей, помогает массам осознать свою силу и влияние. «Один из важнейших факторов современного международного развития, — подчеркнул в речи на Всемирном конгрессе миролюбивых сил Генеральный секретарь ЦК КПСС Л. И. Брежнев, — это активное участие народных масс, их организаций, их политических партий в решении проблем войны и мира».

Пекинские лидеры боятся усиления влияния масс, страшатся проявления воли собственного народа. Последнее время в ходе междоусобной борьбы за власть в верхушке маоистского руководства снова выдвинут демагогический лозунг: «Массы — это подлинные творцы истории». Однако о действительном отношении маоистов к массам свидетельствует, например, высказывание представителя КНР на XXX сессии Генеральной Ассамблеи ООН, который, говоря о «неизбежности» войны, заявил: «Это не зависит от воли людей».

Люди из разных стран, занимающие различное положение в обществе, придерживающиеся различных политических убеждений ставят свои подписи под новым Стокгольмским воззванием. Они голосуют за мир. А Пекин молчит. Маоисты делают все возможное, чтобы отгородить народ Китая от борьбы за мир, отравить его ядом милитаризма.

Но история уже не раз доказывала, что милитаристский угар не может надолго овладеть сознанием народа, особенно такого свободолюбивого и миролюбивого, каким является китайский народ. Наступит день, и сотни миллионов граждан Китая встанут в ряды защитников мира.

А. ГОЛЬЦ.

(АПН).

ШЛЕСИНДЖЕР В КИТАЕ

ВАШИНГТОН. (ТАСС). Бывший министр обороны США Шлесинджер прибыл с 17-дневным визитом в Китай. Американские официальные лица стремятся изобразить этот визит как неофициальный. Однако, по сведениям информационных агентств, бывший шеф Пентагона встретится с руководящими деятелями Пекина. Американские источники подчеркивают, что не исключено, что Шлесинджер посетит такие районы Китая, как Тибет, Синьцзян и Внутреннюю Монголию.

ШКОЛА И ЖИЗНЬ

ДИРЕКТОР ИЗ ПРИЧУМЫШЬЯ

КТО-ТО из древних сказал: хорош тот учитель, которого превзошли его ученики. Если эта мудрость справедлива, ее в полной мере можно отнести к Петру Романовичу Скрылеву.

...В этот день его приземистая, седоголовая фигура появлялась то у мастерских и гаража, то в общежитии и столовой, то у яркой мозаики цветочных клумб на пришкольном участке. Тут он задержался, любуясь детьми, шумно, весело и вместе деловито поливающими кто из шланга, кто из ковша цветы.

Скрылев любит цветы, как, впрочем, все здешние учителя и школьники. Чуть позже в лагере труда и отдыха мы видели цветы в столовой и в палатках. В отведенной нам комнате общежития тоже красовался букет.

Любит цветы директор, а на вид кажется суровым, жестковатым. Говорят, в этом он похож на отца — Романа Прокофьевича, — в гражданскую начальника штаба партизанского отряда, затем комбата Красной Армии, советского работника, создававшего первые колхозы в Причумышье.

Биография отца, его рассказы сослужили Петру Романовичу неоценимую службу как историку, ведь это живая иллюстрация к страницам учебника.

ПРОФЕССИЯ учителя понравилась ему, когда еще учился в школе, а повзрослел — вошла в него. Раз и навсегда. Как первая любовь.

После, в 1944, уже оставив позади минометное училище, три фронта и столько же ранений, эвакогоспиталь и госпиталь протезирования, обучение ходьбе по «методу Маресьева», когда бывший командир минометной роты кавалер боевых орденов и медалей лейтенант Скрылев вернулся в родное Причумышье, ему предложили пост секретаря райкома комсомола. Не согласился.

— Буду учителем. До войны уже работал. Три месяца.

— Да ведь по твоим-то объективным данным и личным качествам, — настаивал партийный секретарь, — этот пост вроде предназначен для тебя...

— Буду учителем, — отрезал Петр Романович.

Секретарь резко взмахнул рукой:

— Узнаю скрылевскую породу...

С тех пор не расстается со школой. Последние семь лет Скрылев — директор Кытмановской средней школы. Мы встречаемся с ним нередко, и всякий раз я узнаю все новые моменты в его биографии, черточки характера. То он избирается членом какой-нибудь комиссии и депутатом местного Совета, то он член райкома комсомола, то — райкома партии. А ныне я увидел его портрет в галерее передовых учителей и лучших руководителей теоретического семинара района.

Как-то подвели с ним итог, и оказалось, что школами он руководит без малого треть века и столько же времени работает пропагандистом. За плечами два заочных института, да через каждые 3—4 года курсы усовершенствования. И тяжеловато, да и раны старые порой болят, но отставать не хочется, нельзя. И он не отстает.

Любовь к педагогической профессии Петр Романович привил и своим детям — они, как и жена Полина Яковлевна, учителя. Сын Владимир по окончании института учительствовал, а потом его избрали сначала комсомольским секретарем, теперь направили на партийную работу.

— Все равно воспитатель, — говорит Петр Романович и добавляет: — Главное — здесь, в селе, остался.

А сколько его учеников трудятся сегодня в родных местах! Это директор совхоза «Чумышский» В. Г. Ботов, первый секретарь райкома ВЛКСМ В. Шутов, председатель колхоза Н. М. Воронин, учителя местной школы Л. Н. Цымбалова, Е. П. Мачулина, многие механизаторы и животноводы.

В ЭТОТ мой приезд мы с Петром Романовичем много времени бывали вместе: с детьми на летней оздоровительной площадке слушали музыку, потом проверяли готовность детского концерта для шефов, обсуждали проблемы педагогики, говорили, как добиться, чтобы школьная производственная бригада имела такие же успехи в животноводстве, каких она достигла в земледелии, рассматривали старые подклеенные фотографии и вспоминали...

— А ведь моя руководящая работа, — лукаво улыбнулся Скрылев, — началась с вашей «легкой руки».

— Это еще почему?

— Вы тогда в нашей школе директором были. Как-то в начале года заглянули на шум в наш пятый класс (учитель почему-то опоздал), спросили: «Кто староста?» Класс хором: «Никого нет! Еще не выбирали!» Вы тогда: «Пионеры, поднимите руки». Мы втроем, не помню, с кем, подняли руки, а вы опять к классу: «Кто из них лучше учится?». — «Все на «хорошо». — «А кто больше вертится на уроках?» — «Скрылев!» — «Вот и изберите его старостой». Вы знаете, все произошло столь неожиданно, стремительно, что, не успев опомниться, я вместе с классом за себя голосовал...

ЧТОБЫ руководить ныне крупной сельской средней школой — в сущности сложным учебно-производственным комплексом, — директор должен обладать многими качествами. В частности, Скрылеву очень помогает то, что он «аграрий» до мозга костей. Он любит землю, хлеб, деревню. Любит и знает. И прививает эту любовь своим воспитанникам. В классных комнатах, в столовой, лагере труда и отдыха — всюду веет «культом хлеба и земли», и каждый ребенок, подросток, юноша, родитель ощущает это. У Петра Романовича слово с делом не расходятся. Не оттого ли так тянутся к нему ребята, так бесспорен его авторитет у коллег?

И СНОВА перед глазами возникает образ седоволосого приземистого человека, который, припадая на протез, спешит к пришкольному участку, где взрастают яркие цветы и смеются счастливые дети.

В. ПОПОВ.

Кытмановский район.

РАЙ ДЛЯ КОНТРАБАНДИСТОВ

Великое герцогство Люксембург — небольшое государство в Западной Европе — стало настоящим раем для контрабандистов. Все чаще газеты сообщают о том, что на территории этой страны задерживаются лица, провозящие наркотики. Полиция и таможенные органы маленького государства буквально завалены работой, в судах накопилось огромное количество связанных с этим уголовных дел...

Международный аэропорт Финдель особенно популярен у контрабандистов. Являясь частью Бенилюкса, Люксембург имеет открытые границы с Голландией и Бельгией.

Таким образом, любой «ценный груз» может без труда попасть в бельгийский порт Антверпен — один из главных центров подпольной торговли наркотиками в Западной Европе. Ну, а Люксембургский аэропорт прельщает контрабандистов довольно либеральными методами таможенного контроля.

Контрабанда наркотиков приобрела такие масштабы, что власти Люксембурга подняли тревогу. Действительно, только за одну неделю таможенники обнаружили у пассажиров, прибывших в Финдель, партию героина стоимостью почти в 200 тысяч долларов. Пакетики с наркотиком были вшиты в подкладку плаща. В чемодане одной американки, в запечатанных бутылках из-под виски, находилось 4 килограмма жидкого концентрата гашиша.

Наибольшую изобретательность проявили два «туриста» из Таиланда и Гонконга. Чтобы «сбить с толку» специальных собак-ищеек, натасканных на обнаружение наркотиков, они разместили героин в футлярах термосов, заполненных испорченной рыбой.

По всей вероятности в Люксембурге действует целый синдикат контрабандистов. Об этом свидетельствует хотя бы тот факт, что любому контрабандисту, задержанному властями великого герцогства, тут же оказывается «посильная» помощь: к его услугам — опытные адвокаты, всегда находятся средства, чтобы внести залог, оплатить судебные издержки.

Л. АКСЕНОВ.

(ТАСС).

В крае, с которым мы соревнуемся

Есть первый миллион

На строительстве Саяно-Шушенской ГЭС уложен миллионный кубометр гидротехнического бетона.

Еще в дни работы XXV съезда КПСС здесь развернулось соревнование за право укладки миллионного кубометра в тело плотины. За него боролись 73 бригад, 28 экипажей, 512 водителей и 46 комсомольско-молодежных коллективов. Борьба была острой. И победили в ней бригады Ю. Масанова из мехколонны домостроения-5, А. Решетникова из управления основных сооружений, А. Милюшкина из «Гидромонтажа», смена Н. Зайцева с бетонного завода. Доставили миллионный кубометр бетона на строящуюся плотину водители А. Бурмакин, А. Горин и С. Нуртдинов.

На стройке состоялся митинг. Большегрузные самосвалы, украшенные транспарантами, подходят к блоку. Кран заносит бадью с надписью: миллионный кубометр. Бетон пошел. Ю. Масанов берет лопату. Этой лопатой укладывал бетон на Красноярской ГЭС первый в мире космонавт Ю. А. Гагарин. С тех пор на ее черенке сделано много исторических записей — об укладке первого бетона на стройке Саяно-Шушенской ГЭС, о перекрытии Енисея. Лопата передается гостю гидростроителей, их земляку, двукратному олимпийскому чемпиону Ивану Ярыгину. Тот разравнивает бетон, а затем в дело вступает новая техника — манипулятор.

Над блоком занесена новая бадья. В плотину Саяно-Шушенской ГЭС пошел второй миллион кубометров бетона. До пуска первых агрегатов надо уложить еще около трех миллионов кубометров.

«Красноярск в десятой пятилетке»

Завершила свою работу городская промышленная выставка «Красноярск в десятой пятилетке». В ней участвовали более 120 предприятий и организаций краевого центра.

От посетителей выставки поступило свыше двухсот предложений по повышению качества, расширению ассортимента и улучшению организации торговли промышленными товарами.

По встречному плану

Сотую платформу-контейнеровоз выпустил коллектив Абаканского вагоностроительного завода и тем самым завершил выполнение плана 1976 года. Усовершенствования, внесенные конструкторами, позволяют экономить на использовании каждой платформы до 10 тысяч рублей в год. Если на обычной платформе можно перевозить только два универсальных контейнера, то на абаканской — три.

Коллектив завода принял встречный план — изготовить до конца года еще 200 платформ-контейнеровозов.

Завод продолжает строиться. Поднимаются корпуса сталелитейного производства и нового корпуса по производству универсальных контейнеров. Их будет выпускаться здесь 40 тысяч в год. Строители начали возводить корпус, где намечено изготовлять вагоны-цистерны.

Будет город Таймыр

В Заполярье, неподалеку от Норильска, скоро появится новый город — Таймыр. Он будет строиться на правобережье реки Норилки, за Талнахом.

Первая очередь города рассчитана на 40 тысяч жителей, а всего он планируется на 100 тысяч человек.

Экспортные погрузки

Коллектив молодого Новомаклаковского лесопильно-деревообрабатывающего комбината в Лесосибирске отгрузил миллионный кубометр пиломатериалов на экспорт.

Первые кубометры продукции из прославленного ангарского леса были отправлены с причала предприятия в сентябре 1969 года. Планом нынешней навигации предусмотрено отгрузить в Игарку 222 тысячи кубометров экспортных пиломатериалов.

Новостройки Светлогорска

В поселке строителей Курейской ГЭС начался монтаж 8-квартирных жилых домов из блоков Братского домостроительного комбината.

Таких домов в Светлогорске в нынешнем году будет сдано десять. Только что закончено строительство школы. Возводятся дизельная электростанция, ряд производственных помещений, собираются емкости для хранения горюче-смазочных материалов.

Дар французского друга

Французский художник Пьер Ванель прислал подарок в адрес Шушенской народной картинной галереи — репродукции с картин и рисунков мастеров мирового изобразительного искусства и авторские эстампы современных художников Франции. Красноярцы сейчас знакомятся с этими новыми экспонатами.

Поселок высокой культуры

Поселку Гаревое Емельяновского района присвоено звание поселка высокой культуры и образцового общественного порядка. Здесь проводится большая работа по коммунистическому воспитанию трудящихся, по благоустройству, царит образцовый санитарный порядок.

С берегов Енисея

Около 150 работ отправлено в Москву с берегов Енисея на впервые открывающуюся в столице специальную выставку работ красноярских живописцев, графиков, скульпторов.

СЛУЖБА ЗДОРОВЬЯ

НА СТРАДНОЙ НИВЕ — МЕДИКИ

Нынешняя страда не застала ключевских медиков врасплох. Готовились они к ней задолго до того, как в поле вышли комбайны и двинулись по дорогам автомашины с зерном. Загодя были придирчиво осмотрены будущие полевые станы, тщательно обследованы водители комбайнов, тракторов, автомашин. Тем из них, кто нуждался в лечении, оно было немедленно проведено.

Не забыли и про санитарно-просветительные дела. Лекции и беседы на тему, как избежать кишечных инфекций, как обезопасить себя от производственного травматизма, прослушали все механизаторы. На пунктах сосредоточились людей во время страды были оформлены соответствующие стенды.

Результаты такой подготовки не замедлили сказаться. Все полевые станы оказались хорошо подготовленными к приему механизаторов. Пока не отмечено ни одного случая производственного травматизма, не было простоев и по причине болезни.

В связи с уборкой перестроили свою работу медицинские учреждения района. В частности, на новый график перешли все амбулатории. Утренние и вечерние часы приема сдвинуты у них во времени таким образом, чтобы в дневное время медики бывали в поле.

Значительную роль в оказании медицинской помощи непосредственно на месте работы механизаторов сыграла выездная амбулатория. Возглавил ее зам. главного врача по медицинской части М. Т. Караев. Иногда с бригадой выезжает и главный врач Ключевского района Л. А. Антипина. В составе выездной амбулатории врачи многих специальностей: терапевт, хирург, стоматолог, невропатолог.

Как уже сказано, уборка не оставила равнодушными никого из ключевских медиков, но усердие фельдшеров Петуховской и Ново-Полтавской участковых больниц Нины Ивановны Рушпиной и Виктора Ивановича Миначенкова заслуживает, чтобы его отметить особо.

Постоянно бывает на полевых станах и главный врач Ново-Полтавской участковой больницы Анатолий Семенович Титаренко. На снимке, который мы публикуем, он среди механизаторов Полтавского отделения совхоза «Ключевский».

Фото Г. Самохвалова.

СЕМИНАР ПО САНПРОСВЕТУ

Сегодня в г. Бийске начал работу краевой семинар по санитарному просвещению. Его обширная тематика рассчитана на три дня работы. Среди участников семинара ответственные сотрудники Центрального научно-исследовательского института санитарного просвещения, ученые АГМИ, работники медицинских учреждений, Алтайского краевого и Бийского городского Домов санпросвета, руководители колхозов и совхозов.

Доклад «Актуальные вопросы гигиенического воспитания населения в свете решений XXV съезда КПСС» на семинаре сделает зам. директора ЦНИИОИ Минздрава А. И. Шибаева. Значительная часть выступлений будет посвящена селу. В частности, теме гигиенической подготовки тружеников села будет посвящено выступление М. И. Красильщикова, руководителя ортметодотдела Центрального института санпросвета. О результатах анализа итогов санпросработы за минувший год и особенностях планирования на современном этапе сообщит на семинаре главный врач краевого Дома санпросвета Л. А. Ухаева.

Практические занятия участники семинара проведут на предприятиях города и Бийского района.

ЭТА АПТЕКА — одна из крупнейших на Поточке. Ее услугами пользуются не только жители большого промышленного района, но и поликлиники — детские (четвертая и пятая), заводская — медсанчасти объединения Химволокно» и восемь здравпунктов. Год от года растет и товарооборот. За последние десять лет он увеличился в полтора раза. Сделания эти приведены не случайно: они помогают понять, как в таких сложных условиях работники сего сорок четвертой аптеки сумели спроектировать и построить свою работу так, что ее посещение стало для всех своего рода праздником.

Вообще, здесь многое сделано так, чтобы в первую очередь было удобнее им, людям, что приходят в аптеку. Как говорят, болезнь не красит человека. Сюда идут подчас раздраженные, а от этого порой и несправедливые к окружающим. И очень важно, чтобы встретили посетителей приветливо, обслужили быстро. В аптеке в большом объеме представлена аптечная заготовка различных капель, порошков и микстур.

Представители самой гуманной в мире профессии, работники аптеки всегда об этом помнят. В рецептурно-производственном отделе, куда обращаются сотни посетителей ежедневно, вас встретят опытные, до тонкостей знающие свое дело специалисты.

Татьяна Андреевна Миронова, например, фармацевтом работает 35 лет (15 лет — для сравнения в этой аптеке). С закрытыми глазами она может определить точное место любого лекарства в аптеке. Да что там место. Людей района в большинстве она знает по имени-отчеству. Зато и среди жителей пользуется огромным авторитетом. У нее запросто можно в любое время получить подробную консультацию. Елизавета Васильевна Мамеина, рецептор-контролер, Вера Петровна Татищева, которые проработали здесь по четырнадцать лет, тоже ветеранам. Собственно, все трое этих людей высоких и поднимали аптеку.

Самостоятельно выделен и отдел готовых лекарственных форм, где медикаменты производятся и по рецептам, и без рецептов. Подобные отделы, к сожалению, встретишь далеко не в каждой аптеке.

— А нам, принимая во внимание непрерывный поток посетителей, это просто необходимо, — делится своими впечатлениями заведующая отделом Т. П. Лопина.

К тяжелобольным и инвалидам Отечественной войны в аптеке особенно теплое отношение. Работники взяли на учет всех их, выяснили, кому в первую очередь и какие лекарства нужны. Случается, что необходимых сразу не бывает. В таких случаях работники обязательно известят нуждающихся. И если почтальон вручит им открытку со словами «Получите, пожалуйста, лекарство», можете не сомневаться, что больному все будет сделано быстро, четко, без нервотрепки.

И еще очень ценное качество можно выделить в работе коллектива. Здесь не ждут прихода врачей, чтобы ознакомиться с новинками медикаментов. А иной раз и стимул, что есть в наличии в данный момент. Работники аптеки сами идут к ним, подробно информируют, чтобы выписывая лекарство, врачи знали о наличии его в аптеке. Эти хлопоты опять-таки во имя гуманного отношения к человеку.

Н. ЩЕРБАКОВА.

г. Барнаул.

ЧТО? ГДЕ? КОГДА?

СПРАВОЧНЫЙ ОТДЕЛ «АЛТАЙСКОЙ ПРАВДЫ»

ТЕЛЕВИДЕНИЕ

ЧЕТВЕРГ

9 СЕНТЯБРЯ

ПЕРВАЯ ПРОГРАММА

МОСКВА

13.00 — Новости. 13.10 — Поет С. Давидян. (Цветное телевидение). 13.20 — «Гараж». (Цветное кино». (Цветное телевидение). 13.35 — «Наука сегодня». (Цветное телевидение). 14.05—Программа телевидения Народной Республики Болгария. К национальному празднику болгарского народа — Дню свободы. (Цветное телевидение). 16.50 — Перерыв. 17.00 — «Время». Информационная программа. 17.30 — «Клуб путешественников». 18.30 — «Вокруг смеха». Дайлайлс. Лирические этюды. 18.20 — «Обзорник». (Цветное телевидение). 18.50 — «Народная армия» СССР О. Н. Андровская». 20.00 — Новости.

БАРНАУЛ

20.15 — «Время новостей». 20.25 — «Поет Алтай». Концерт участников художественной самодеятельности. 21.00 — «Хлебороб». Документальный фильм. 21.10 — «Клуб, что в запросе». Передача из Шипуновского района.

МОСКВА

21.40 — «В день свадьбы». Художественный фильм. 22.50 — Перерыв. 23.00 — 23.30 — «Время». Информационная программа.

ВТОРАЯ ПРОГРАММА

БАРНАУЛ

18.30 — «Экран новостей. 18.40 — «Деловой курьер». Художественный фильм.

МОСКВА

20.15 — Концерт народной артистки РСФСР Т. Синявской. Передача из Большого зала имени П. Чайковского.

КИНО

«МИР». «ТАБОР УХОДИТ В НЕБО». 9.30, 11.30, 13.30, 15.30, 17.30, 19.30, 21.20.

«РОССИЯ». «ДЕВУШКИ ДОЛЖНЫ ВЫХОДИТЬ ЗАМУЖ» (4—7 серии). 9.00, 11.30, 12.50, 15, 17.30, 20. «УКРОЩЕНИЕ СТРОПТИВОГО» (1—2 серии) — в 14, 16.30, 19, 21.

«РОДИНА». «БОЛЬШАЯ ПРОГУЛКА» (1—2 серии) — в 9, 12.30, 15, 17.30, 20. «ДЕВУШКИ ДОЛЖНЫ ВЫХОДИТЬ ЗАМУЖ» (5 серии) — в 9, 11.30, 14, 16.30, 19, 21.30. С 13 сентября — новый художественный фильм «ЕДИНСТВЕННАЯ ДОРОГА». Открыта предварительная продажа билетов.

«ЮНОСТЬ». «ВОЙНА» (1—2 серии) — в 9.30, 11, 12.30, 14, 15.30, 17, 18.30, 20. «ДЕВУШКИ ДОЛЖНЫ ВЫХОДИТЬ ЗАМУЖ» (1—2 серии) — в 12.45, 14.45, 16.20, 19, 21.20.

«ПЕРВОМАЙСКИЙ». «СЫН ПРОКУРОРА» (1—2 серии) — в 10, 12.40, 15.20, 18, 20.40. «ГОРОДСКОЙ ВЕЧЕР» (1—2 серии) — в 13.40, 16.20, 19, 21.20.

«ЧАЙКА». «КЛЮЧИ ОТ РАЯ» — в 11, 13, 15, 17, 19, 21.

«РУЧЕЕК». «МЕСТО ПОД СОЛНЦЕМ» — в 9.30. 10 сентября — мультсборник — в 9.30.

«ПИОНЕР». «МЕСТО ПОД СОЛНЦЕМ» — в 9.30. «КОРОНА РОССИЙСКОЙ ИМПЕРИИ» (1—2 серии) — в 11. Кино, урок по литературе «ВОЙНА И МИР» (1—2 серии) — в 14. «СЕМЬ НЕВЕСТ ЕФРЕЙТОРА ЗБРУЕВА» — в 16, 21 (удлиненный сеанс).

«АЛТАЙ». «ДЕЛО ГРАЖДАНИНА ВИЛЬКИНА». «ПОДОЗРЕНИЙ» — в 15, 17, 19, 21 (удлиненный сеанс).

«ЗАРЯ». «КЛЮЧИ ОТ РАЯ» — в 17, 19, 21.

ДВОРЕЦ КУЛЬТУРЫ ХИМИКОВ. «ЛИТЕЙКА. ОТВАЖНЫЕ». «ПОСЛЕДНИЕ ВИКИНГИ». «НОВЫЕ ИСПАНЦЫ» — в 17, 19, 21 (удлиненный сеанс).

ДВОРЕЦ КУЛЬТУРЫ КОТЕЛЬНИКОВ. «ПАГ С КРЫШИ» — в 15 (для детей). «ДЕНЬ, КОТОРЫЙ НЕ УМРЕТ» — в 17.15, 19, 21 (удлиненный сеанс).

КЛУБ ЗАВОДА «ТРАНСМАШ». «ДОРОГА К СЧАСТЬЮ» (1—2 серии) — в 13, 15.40, 18.20, 21.

КЛУБ МЕЛАНЖЕВОГО КОМБИНАТА. «ОТВЕТНАЯ МЕРА» — в 15, 17, 19, 21.

ПАРК КУЛЬТУРЫ И ОТДЫХА МЕЛАНЖЕВОГО КОМБИНАТА. «БРОДЯГА» (1-я серии) — в 21.

ПОГОДА

Сегодня днем по краю, по данным синоптиков, ожидается небольшая облачность, без осадков, по предгорьям районам местами слабый дождь, ветер переменный, 5—10 метров в секунду. Температура 23—28 градусов тепла.

По Барнаулу — небольшая облачность, без осадков, ветер переменный, 5—10 метров в секунду. Температура 24—26 градусов тепла.

По краю на 10, 11 сентября переменная облачность, местами слабые дожди, ветер переменный, 5—10 метров в секунду. Температура ночью 6—11 градусов тепла, днем — 22—27 градусов тепла.

Давление на 13 часов 8 сентября было 743,1 миллиметра ртутного столба. Относительная влажность воздуха 73 процента.

Уровень воды реки Оби у города Барнаула 132 сантиметра над 0 графика водпоста. Температура воды 15 градусов. В ближайшие трое суток ожидается понижение уровня воды на 15—20 сантиметров.

СПОРТИВНО - ТЕХНИЧЕСКИЙ КЛУБ ДОСААФ ЦЕНТРАЛЬНОГО РАЙОНА г. Барнаула

открывает

КУРСЫ ШОФЕРОВ III КЛАССА

по направлению организаций и предприятий.

Курсы без отрыва от производства.

Обращаться: г. Барнаул, ул. Юрина, 122.

ЖЕЛЕЗНОДОРОЖНЫЙ СПОРТИВНО-ТЕХНИЧЕСКИЙ КЛУБ ДОСААФ

проводит набор на курсы

РАДИОТЕЛЕГРАФИСТОВ

и

СЕКРЕТАРЕЙ - МАШИНИСТОК

(срок обучения — 3,5 месяца).

За справками обращаться по адресу: ул. Новая, 54. Телефон 5-36-18 или 92-37-54.

Бюро по трудоустройству

срочно

ПРИГЛАШАЕТ

В ШКОЛУ МАГАЗИН

для обучения профессиям ПРОДАВЕЦ, КОНТРОЛЕР - КАССИР хлебобулочных и кондитерских изделий.

Срок обучения — 6 месяцев. Выплачивается стипендия 45 —54 рубля в месяц.

Приглашаются лица не моложе 17 лет, имеющие прописку в г. Барнауле или его пригородах.

Обращаться: ул. Деповская, 34.

ТЕХНИЧЕСКОЕ УЧИЛИЩЕ № 33 — ТЕКСТИЛЬЩИКОВ г. БАРНАУЛ

объявляет прием учащихся на 1976—77 учебный год.

Принимаются девушки в возрасте от 15 до 19 лет, с образованием 8 — 10 классов по специальностям: ремонтница, ткачиха, мотальщица, съемщица, срок обучения — от 1 года до двух лет.

В группу ПОМОЩНИКОВ МАСТЕРОВ ТКАЦКОГО ПРОИЗВОДСТВА принимаются мужчины в возрасте от 20 до 30 лет с образованием 8—10 классов, срок обучения — 11 месяцев.

Все учащиеся находятся на государственном обеспечении: выдаются бесплатно одежда, обувь, трехразовое питание. Иногородним предоставляется общежитие. Лучшим вместо стипендии выплачивается стипендия от 80 до 100 руб. в месяц и иногородним предоставляется общежитие. За период прохождения производственной практики на Барнаульском хлопчатобумажном комбинате учащимся дополнительно и бесплатно выплачивается 50 процентов заработной платы.

При поступлении предъявляются следующие документы: паспорт или свидетельство о рождении, документ об образовании, характеристика на школы, медицинская справка (форма № 286), справка с места жительства, 3 фотокарточки размером 3×4 см, заявление на имя директора училища, трудовая книжка (для рабочих-производственников).

Начало занятий — по мере комплектования групп.

Заявления и документы для поступления в училище принимаются лично ПО АДРЕСУ: 656023, г. Барнаул, ул. 9. Алексеевой, 40. Техническое училище текстильщиков № 33 (на Поточке).

Проезд на трамваях № 1, 8, 9 или троллейбусе до остановки «Моторный завод», автобусе № 4 — «ул. 40 лет Октября», автобусе № 18 — «ул. 9. Алексеевой».

ГОРОДСКОЕ СРЕДНЕЕ ПРОФЕССИОНАЛЬНО-ТЕХНИЧЕСКОЕ УЧИЛИЩЕ № 1

объявляет ДОПОЛНИТЕЛЬНЫЙ НАБОР

по подготовке рабочих следующих специальностей: ЭЛЕКТРОМОНТАЖНИК по освещению, осветительным и силовым сетям и электрооборудованию, СЛЕСАРЬ контрольно-измерительных приборов и аппаратуры, АРМАТУРЩИК БЕТОНЩИК (срок обучения — 2 года, принимаются юноши в возрасте 16 лет и старше, МОТОРИСТ бетоноукладочных и смесителя (срок обучения — 1 год, принимаются юноши в возрасте 17,5 лет и старше), СТАНОЧНИК по дереву, обработке, МАЛЯР строительный, КАМЕНЩИК (срок обучения — 1 год, принимаются юноши и девушки в возрасте 15,5 лет и старше).

Для поступления в училище необходимо явиться лично, имея при себе следующие документы: свидетельство об образовании, паспорт или свидетельство о рождении, 4 фотокарточки размером 3х4 см, справку с места жительства, справку о составе семьи, заявление на имя директора.

Поступившие в училище находятся на государственном обеспечении (обеспечиваются общежитием, 3-разовым питанием и обмундированием бесплатно).

Училище располагает спортивным залом, библиотекой, медпунктом. В училище работают спортивная секция, секция технической самодеятельности и технического творчества.

Прием заявлений ежедневно, кроме воскресенья, с 9 до 16 часов. Начало занятий — по мере комплектования групп.

АДРЕС УЧИЛИЩА: г. Барнаул, ул. Юрина, 205. Проезд на трамваях № 8, 9, 3 до остановки «ул. Юрина» на трамваях № 8, 8, 9 до остановки «Больница шинного комбината».

ГОРОДСКОЕ ПРОФЕССИОНАЛЬНО-ТЕХНИЧЕСКОЕ УЧИЛИЩЕ № 13 имени 50-летия ВЛКСМ г. Барнаула

объявляет дополнительный набор учащихся на 3-годичный срок обучения по следующим специальностям:

ПОКАРЬ, ПЕРЕСЕВЩИК, СЛЕСАРЬ по ремонту промышленного оборудования, ЭЛЕКТРОМОНТЕР по обслуживанию электрооборудования.

На учебу принимаются юноши и девушки, окончившие 8 классов, в возрасте не моложе 15 лет.

За время учебы учащиеся получают профессиональное и среднее образование. После окончания училища им выдается диплом общесоюзного образца и присваивается 3 разряда по специальности. Диплом дает право поступления в высшие и средние специальные заведения страны.

На период обучения всем учащимся предоставляется отсрочка от призыва в Советскую Армию. Учащиеся находятся на государственном обеспечении. При окончании училища по распределению практики на штатных рабочих местах получают третью часть заработка.

Приемная комиссия работает ежедневно с 9 до 12.30, 17.30—20.30, кроме воскресенья и училищных выходных дней.

Для поступления в училище необходимо представить следующие документы: заявление на имя директора с указанием профессии, автобиографию, свидетельство об окончании 8 классов, характеристику из школы, свидетельство о рождении или паспорт, если нет паспорта — справку с места жительства (в г. Барнауле), 4 фотокарточки размером 3х4 сантиметра.

Общежития училища не имеет.

АДРЕС УЧИЛИЩА: г. Барнаул, пр. Ленина, 89. Тел. 5-42-22.

ФИЛИАЛ ГИПУ № 7 ПРИ БАРНАУЛЬСКОЙ ПТИЦЕФАБРИКЕ

проводит дополнительный набор учащихся на

1976 — 77 учебный год

по специальностям: АВТОМАТЧИК КЛЕЙМЕНИЯ, АВТОМАТЧИКА НАБИВНОЧИКА, АВТОМАТЧИКА УПАКОВОЧНЫХ СТАНКОВ.

Срок обучения — один год. Выплачивается стипендия в размере 30 рублей при успешном обучении учащихся без отрыва на полном государственном обеспечении.

В период сдельной практики выплачивается треть заработной платы. После окончания училища, где заработная плата составляет 150—200 рублей.

Принимаются девушки не моложе 16 лет, с образованием 8—10 классов. Для поступления предъявляются следующие документы: заявление на имя директора, паспорт или свидетельство о рождении, свидетельство об образовании, справка с места жительства, медицинская справка (форма № 286) и 4 фотокарточки размером 3х4 см.

АДРЕС УЧИЛИЩА: г. Барнаул, ул.-ст. ул. Полузунова, 27, территория спичечной фабрики.

Проезд на трамвайной остановки на трамваях № 1, 4 и троллейбусе до остановки «Опытный пункт».

ОРГАНИЦИК АЛМАЗОВ и ОБ. ДИРИЦИК АЛМАЗОВ

На 6, и 10.месячный срок обучения принимаются юноши и девушки в возрасте не моложе 17 лет, с законченным средним образованием; на трехгодичный срок обучения — в возрасте 15 лет, с образованием не ниже 8 классов, отвечающие условиям приема по состоянию здоровья (остров. время 100 процентов—1,0).

Учащимся, зачисленным на 6 и 10.месячный срок обучения, выплачивается стипендия в размере 36 рублей в месяц.

Училище предоставляет место в общежитии.

Приемная комиссия работает с 10 до 17 часов ежедневно, кроме воскресенья.

По всем интересующим вопросам обращаться в училище по адресу: г. Барнаул, 47, ул. Малахова, 4.

Проезд на автобусах № 3, 107, 116, 114 от пл. Октября до остановки ул. Малахова.

Телефон училища — 4-32-78.

БЮРО ПО ТРУДОУСТРОЙСТВУ

приглашает на работу: врачей, медицинских сестер, санитарок, сестер-хозяйку, официантов, электриков, сестер-сестер, сестер-сестер, столяров, маляров, штукатуров, инженеров-технологов, бухгалтера, завхозов, прачек,

* * *

для обучения следующим специальностям: машинист автомобильного крана и пескомусочного, кран, машинист автомобильных машин, машинист компрессора, машинист бульдозера, машинист экскаватора, электросварщик, монтажник железобетонных конструкций, штукатур, маляр, столяр.

Начало занятий — по мере комплектования групп.

Срок обучения — 2—3 месяца.

За время обучения учащимся выплачивается стипендия 76 руб. в месяц.

На курсы принимаются лица, имеющие прописку в г. Барнауле.

* * *

ДЛЯ РАБОТЫ НА РАДИОЗАВОДЕ: токарей, фрезеровщиков, шлифовщиков, резчиков металла, кузнецов, калибровщиков, слесарей, сборщиков, слесарей-монтажников, жестянщиков, шлифовщиков, столяров, грузчиков, уборщиц, стрелков в охрану, кладовщиков, нянь в детсады, ясли, работников пищеблока, кровельщиков, штукатуров-маляров, парикмахеров, граверов и рабочих других специальностей.

* * *

срочно МАШИНИСТКУ.

Обращаться: г. Барнаул, ул. Деповская, 34.

СПОРТ

ВО ВТОРОМ ЭШЕЛОНЕ

Федерации футбола РСФСР сообщает результаты матчей второй лиги (пятая зона), которые состоялись 6 сентября:

«Селенга» (Улан-Удэ) — «Строитель» (Уфа) — 4:1, команда г. Иркутска — «Родина» (Северобайкальск) — 4:2, «Автомобилист» (Красноярск) — «Нефтяник» (Тюмень) — 2:3, «Энергия» (Братск) — «Уралец» (Нижний Тагил) — 0:0, «Ангара» (Ангарск) — «Иртыш» (Омск) — 2:0, «Торпедо» (Томск) — «Амур» (Благовещенск) — 0:1, «Чкаловец» (Новосибирск) — «Луч» (Владивосток) — 3:1.

(Корр. ТАСС).

ЧЕМПИОНАТ ЦС ДСО «УРОЖАЙ» ПО ВЕЛОГОНКАМ

ЛИДЕРЫ ВЕРНЫ СЕБЕ

Групповые гонки решали если не все, то очень многое. И в первую очередь главный вопрос — сумеют ли спортсмены Орловской области догнать в общекомандном зачете хозяев трассы — омичей.

Долгое время женщины шли единой монолитной группой. До того самого злосчастного километра, примерно, двадцатого, когда случился завал. Те, кто поудачливее, половине девяти велогонщиц, посвободнозовались общей суматорной и ушли в отрыв. В таком составе и прикатили они на финиш. Выиграла его многоопытная Антия Тисова из Краснодара. В тройке призеров оказались и две начинающие спортсменки — Нина Тонких и Ольга Нагаева. Четырнадцатой значилась в итоговом протоколе Мария Магель. Но именно благодаря ее тактике пришел успех к Тонких и Вяземой. Ее не смогли перехитрить ни соперницы, ни даже время, которое пыталось помешать ее победе. Мария, конечно же, могла вернуться в стан сильнейших. Но в этом случае, хотела бы она или нет, ей обязательно «притащила» в него и еще несколько спортсменок, среди которых были и орловчанки. Капитан команды она поставила интересы коллектива выше своих и всеми силами старалась досадить возрастающую скорость отставшей группы. Ей это удалось, а в итоге команда получила на восемнадцать очков больше, чем ее ближайшие конкурентки.

Групповая мужская гонка шла всегда интересно. Сначала, например, скоростной круг — вам вместе со всеми его «тянули» измерялся 500 метрами. А потом растягался на четыре километра. Но это произошло уже после того, как самые сильные — то один, то другой — начали «подергивать» группу своими темповыми рывками. Однако только на сотом километре очередной рывок бегецам оказался удачным. И вновь среди десяти ушедших в отрыв было два гонщика Алтая: два Владимира — Кушнарев и Маевский. Как и подобает форвартам, всли они себя довольно уверенно и в этой силь, ной компании, пресекая малейшие попытки организовать Фадеева, (который, кстати, катился в головной группе без своих товарищей) сбить темп.

Но, оказалось, и один в поле, то бишь на шоссе, воин: Фадеев догнал и пересек финишную черту первым. Маевский — на втором месте, Кушнарев — на четвертом.

Перед последним видом соревнований команда Алтая лидирует с 253 очками.

В. ДЕНИСЕНКО,
мастер спорта СССР,
В. ОСКОЛКОВ.

Фото А. Павлушкина.

ОСЕННИЕ МОТИВЫ ХОККЕЯ

Когда начинает «худеть» фут. больный календарь, мамы мокрые чаще устремляются к хоккею. На улице тишина: новички этой увлекательной игры, и понятен интерес, который они проявляют к главной команде края — барнаульскому «Мотору». Итак, с каким настроением «Мотор» встречает десятую хоккейную осень под маркой команды класса «А»?

В середине дета собралось вместе более трех десятков хоккеистов «Мотора», призванного в свои ряды большую группу молодежи. Такой солидной командой и отправились в Горно-Алтайск на традиционные сборы. Судя по отзывам старшего тренера команды Б. В. Кузьминых, первый этап подготовки — общефизической составил неплохое впечатление. Ну, а тренировки на льду мотористов, ди начали совсем недавно. Среди знакомых лиц, которых мы увидели на арене барнаульского Дворца зрелищ и спорта, обратили на себя внимание несколько новичков, а в свою очередь кое-кого из прошлогоднего состава мы не обнаружили.

Наиболее ощутимые потери понесли моторостроители и перед ней имени — призванные в ряды Советской Армии. Вряд ли будет выступать в СКА (Новосибирск), в Старикон — за армейцев Хабаровска, в дальневосточном клубе увидим мы ныне и зо, щитника Борисова. В Нижнюю Салду уехал форвард Абакумов, новый Уфорр приглашен в новосибирскую «Сибирь». Завершил выступление в командах, мастеров Кирнаухов. Пришли в «Мотор» Сулимов и Чернов, игравшие ранее за команду Павлодара. На СКА (Хабаровск) вернулся Лопатин. Вновь увидит бо. ельщики опытного В. Яковлева, не выступавшего, как известно, в прошлом году. Он теперь играющий тренер команды. Привлечены в занятиям воспитанники группы подготовки команды и ДСШ Центрального района. Барнаул.

Изменения в составе не могли, конечно, не повлиять на наигранные ранее связки. В первой тройке, например, вместо Бугорского пробуется Лопатин. Место Старикова рядом с молодыми Тельтевским и Лапердиным заняли опытный Сигарин. Однако называть окончательный состав звеньев рано. Скорее всего мы узнаем их после первого товарищеского турнира, который начинается в эти дни в Прокопьевске. Помимо его хозяев, здесь играют «Металлург» (Новокузнецк), СКА (Новосибирск), «Шинник» (Омск), СКА (Хабаровск) и другие команды.

Восточная подгруппа, в которой выступают барнаульцы, мне менее успешлась. Место таш. кентского «Буревестника», перешедшего в первый эшелон, заняли сразу два его прошлогодних не удачника — «Шинник» (Омск) и «Спутник» (Нижний Тагил). Пос. ле неудачного первого возвращения в класс «А» «Титан» из Березников.

Ну, а теперь о проблемах. Если касаться сугубо внутрикомандных, то кое о чем уже говорилось. Предстоит преодолеть болезненный процесс восстановления нарушенных связок, «обстрелять» молодежь. Но если решение этих проблем во многом зависит от самих хоккеистов, то другие гораздо сложнее. Речь идет о предоставлении моторостроителям нормальных условий для учебно-тренировочной работы. Во-первых, хочется верить, что лед Дворца зрелищ и спорта будет служить «Мотору» до начала ноября и их не ждет малоприятная история прошлых лет, когда «родными станами» являлись нейтральное поле. А первые игры, согласно календарю, барнаульцы проводят на своем поле с сильными соперниками — омским «Шинником» и армейца. ми Новосибирска.

Другая проблема имеет более реальную почву. Когда подводились итоги хоккейного сезона прошлого года, высказывались предположения, что на стадионе «Мотор» вместимый осенью будет искусственный лед. Однако надеждам не суждено было сбыться.

И нина в том ремонтно-строительном управлении треста Уралспецстроймонтаж Минстроя трактористов и сеяльщиков хозяйственного машиностроения, ведущего реконструкцию стадиона. По графику, который, кстати, был одобрен не только представителями завода, но и руководителями строительной организации (начальник Ф. Ф. Удалов), отделочные работы должны быть закончены в конце августа. Однако теперь уже совершенно ясно, что график этот трещит по швам.

Теперь, кажется, строители спохватились. Но, увы, утерянного времени не вернешь. Единственное, что могут в этих условиях сами моторостроители, — лишь несколько продвинуть сроки завершения строительства. И они не упустят этой возможности и на стройке работают комсомольцы завода, юные хоккеисты.

В. ГОРЛОВ.

На снимке: идет тренировка.

Фото В. Выборова.

Редактор
Ю. МАЙОРОВ.

ПИШИТЕ И ЗВОНИТЕ

НАШ АДРЕС:
г. Барнаул,
ул. Короленко, 105.
Индекс — 656099

Приемная редактора — 5-49-56, 530-69; заместителя редактора 5-48-37, 5-53-54; ответственного секретаря — 5-52-34; заместителя ответственного секретаря — 5-51-13. ОТДЕЛЫ: партийной жизни — 5-53-11 (заведующий), 5-46-16; пропаганды и агитации — 5-50-92; советского, профсоюзного и быта — 5-51-72; сельского хозяйства — 5-46-12 (заведующий), 5-54-64, 5-58-13; промышленности и транспорта — 5-52-63 (заведующий), 5-53-09; строительства — 5-49-54; науки и учебных заведений — 5-50-82 (заведующий), 5-51-55; культуры — 5-26-71; информации и спорта — 5-45-92 (заведующий), 5-37-17; фельетонов — 5-45-10; писем и массовой работы — 5-54-19 (заведующий), 5-48-74, 5-35-84; фотокорреспондентов — 5-37-44; собственная сеть 5-45-62; отдела объявлений 5-53-62; редакции рекламного приложения «Алтайская неделя» — 5-57-30 (секретарь), 5-57-36; общественная приемная — 5-57-26; собственных корреспондентов в Алейске — 5-45-86, Рубцовске — 2-52-85; Рубцовске — 96-57-43, 92-25-57; Камне.на-Оби 6-08; Славгороде — 2-16-72; Горно-Алтайске — 49-41; Благовещенске — 22-5-39, 22-5-51; Тальменке — 9-25-08; Кузнецке — 91-2-98.

Типография издательства «Алтайская правда» Алтайского крайкома КПСС

АГ 07648. 50.300
Заказ 6200.
Тираж 240.000 экз.