ПРОЛЕТАРИИ ВСЕХ СТРАН, СОЕДИНЯЙТЕСЬ!

АЛТАЙСКАЯ ПРАВДА

Орган Алтайского краевого комитета КПСС и краевого Совета депутатов трудящихся

№ 209 (16630) • СРЕДА, 1 СЕНТЯБРЯ 1976 ГОДА • Газета выходит с 12 августа 1917 г. • Цена 2 коп.

Агитатор на уборке

КАЖДЫЙ РАЗ МЕХАНИЗАТОРЫ Воскресенского отделения совхоза «Курский» взволнованно и радостно ждут встречи со своим агитатором Зинаидой Васильевной Науменко. Вот уже шестнадцать лет она выполняет ответственное партийное поручение — несет хлеборобам боевое призывное слово, воодушевляет их на большие добрые дела. Ее беседы и встречи не только отличаются глубиной содержания, но и впечатляют своей эмоциональной окраской, задушевны и сердечны, тесно увязаны с нуждами и заботами односельчан. И главное, что считает Зинаида Васильевна в агитационно-массовой работе,—создать в коллективе хорошее, бодрое настроение, разжечь как можно ярче огонек соревнования. Характерно и то, что высокому трудовому настрою на жатве агитатор способствует и словом, и делом — днем ее можно увидеть в поле среди хлеборобов, а вечером, если видит, что нужна ее помощь, перелопачивает зерно, работает на разгрузке автомашин...

Много забот у агитаторов в горячие страдные дни, особенно в нынешний трудный год. И хлеб уродился неровный — есть поля, которые радуют тугим полновесным колосом, и низкорослые, прихваченные засухой. Нынче и корма приходится заготавливать одновременно с уборкой зерновых культур. И готовить землю под будущий урожай... А осень не ждет, осень торопит. Поэтому очень важно взять от земли сполна и в срок все, что она может дать. Решить эту первостепенную задачу призваны помочь хлеборобам и агитаторы, политинформаторы — все идеологические работники.

У них нет мелочей. От их деятельности во многом зависят благоприятный моральный климат в бригадах, механизированных звеньях, культурный отдых. Они не проходят мимо тех недостатков в культурно-бытовом обслуживании, которые еще нередко встречаются в хозяйствах, а незамедлительно добиваются их устранения. Агитаторы, которых заслуженно называют полномочными представителями партийных организаций в поле, вникают в работу всех звеньев уборочно-транспортного конвейера и активно способствуют тому, чтобы никакие помехи — малые и большие — не сдерживали темп быстрой и высококачественной жатвы и заготовки кормов.

И ТАКИХ АГИТАТОРОВ в крае немало. Взять, к примеру, В. Ф. Егорова из колхоза «Победа» Троицкого района, комбайнера колхоза «Родина» К. М. Горячих, тракториста, шефа-наставника М. Т. Давыдовского из совхоза «Мельниковский» Новичихинского района, заведующую библиотекой села Мормыши Романовского района Е. Ф. Шиховцеву и многих других. Им до всего есть дело: вовремя ли привезли механизаторам обед, обеспечили ли им фронт работ, а случился простой агрегата или автомашины — обязательно выяснят, по чьей вине, и непременно помогут как можно быстрее поставить их в строй.

Велика роль агитаторов в развертывании социалистического соревнования. Они должны обеспечивать широкую его гласность, сравнимость результатов, пропагандировать передовой опыт. Только при этом условии можно добиться, чтобы день ото дня на полях нарастал, креп трудовой накал. Для этого агитаторы располагают большим арсеналом агитационных средств. Многие из них умело используют беседы, в которых ежедневно подводят итоги работы, называют имена передовиков, разъясняют, за счет чего они добились наилучших результатов. Не обходят стороной и тех, кто отстает, бракодельничает.

Практика показывает, что постоянная осведомленность о ходе соревнования оказывает ощутимое моральное действие, побуждает к состязательности. В этом отношении заслуживают особого внимания беседы агитатора Матвея Ивановича Долгополова из колхоза имени Горького Сорокинского района, которые всегда отличаются высокой результативностью, доходят до сердца каждого хлебороба. И правильно решил райком партии опыт агитационно-массовой работы М. И. Долгополова распространить во всех агитколлективах района, сделать достоянием всех агитаторов.

В ПЕРИОД УБОРКИ, когда дорога каждая минута, требует полной отдачи сил, нужно оперативно сочетать устную агитацию с наглядными средствами, как это делают многие агитаторы края. Они выпускают «молнии», «Боевые листки», сатирические «колючки», световые газеты, регулярно ведут «Календари трудовой славы», обновляют лозунги, плакаты. Причем наглядная агитация всегда конкретна. Например, в некоторых хозяйствах на досках показателей указывают не только сведения о выполнении дневных заданий, но и заработок механизаторов, на бортах автомашин наклеивают листовки, призывающие не допускать потерь, экономить горючее, закончить все полевые работы в лучшие сроки.

Соревнование на уборке ежедневно выявляет новых героев страды, которые заслуживают морального поощрения. Поэтому нужно своевременно позаботиться, чтобы победители были удостоены особой похвалы. В этом важном деле накоплен немалый опыт. Передовикам жатвы вручают вымпелы, в их честь проводят короткие митинги, поднимают на полевых станах, на центральных усадьбах флаги трудовой славы, посвящают концерты художественной самодеятельности, посылают поздравительные телеграммы и т. д. Надо, чтобы все эти формы морального поощрения применялись широко, проводились ярче, эмоциональнее.

НА АЛТАЕ ИДЕТ ЖАТВА— жатва первого года десятой пятилетки. В своей деятельности партийные организации края руководствуются указанием Леонида Ильича Брежнева: «Собрать урожай в лучшие сроки и без потерь, провести все другие сельскохозяйственные работы с высоким качеством — это важная народнохозяйственная задача, она требует большой организаторской и политической работы». И в этом деле одно из первых мест, почетных и ответственных, отводится сельским агитаторам — боевым помощникам хлебороба. Вот почему партийные организации призваны постоянно проявлять к ним чуткое внимание и заботу, совершенствовать стиль и методы политической работы с тем, чтобы призывное партийное слово агитаторов всегда сопутствовало успеху хлеборобов в их труде на алтайских нивах.

СТРАДА СТРАДУ ТОРОПИТ: НА ОЧЕРЕДИ—СЕВ ОЗИМЫХ!

Сегодня вымпел «Алтайской правды» присуждается:

— звену А. А. Позднякова из колхоза «Рассвет» Крутихинского района, которое тремя комбайнами СКД-5 за 10 дней намолотило 14.624 центнера зерна (190 процентов нормы);

— звену И. Г. Будаева из совхоза «Ударный» Хабарского района, которое 4 жатками ЖВН-6 за 7 дней скосило зерновые с 882 гектаров (172 процента нормы);

— звену кукурузоводов совхоза «Приобский» Быстроистокского района, которым руководит Т. Т. Попов. За 10 дней двумя комбайнами КС-2,6 оно накосило 29.200 центнеров зеленой массы кукурузы (151 процент нормы);

— звену Н. Е. Реутовой из колхоза «Россия» Павловского района, которое за 9 дней на двух комбайнах СКД-5 намолотило 4.838 центнеров зерна (127 процентов нормы).

Фоторепортаж

ЗАДУШЕВНАЯ БЕСЕДА ПОМОГАЕТ В РАБОТЕ

Страдные дни на полях совхоза «Ключевский». По хлебным нивам идут комбайны. А к людям, чьим умелым рукам покорны штурвалы могучих машин, спешит в поле агитатор. Спешит со свежим номером газеты, со сводкой вчерашнего трудового дня, «Боевым листком» или «молнией» и с одной мыслью: порадовать людей новостями, сказать им теплое слово. Потому агитатор всегда желанный... нет, не гость, а свой человек, такой же хозяин поля, как и хлебороб...

Широк фронт уборки в совхозе: на 22 тысячах гектаров раскинулась его зерновая нива, трудится на ней сегодня четыре уборочно-транспортных звена во главе с коммунистами, передовиками жатвы. И на каждый участок страды агитатору нужно поспеть: ведь его ждут люди. Это хорошо понимает заведующая сельской библиотекой Валентина Ермоленко (на снимке внизу в центре). Всякий раз ее короткая, но задушевная беседа оставляет добрый след в душе каждого хлебороба, и работа спорится. Как, например, у молодого коммуниста Владимира Стоцкого (он — на снимке вверху). Звеньевой сквозного звена, он выполняет свою сменную норму на 180 процентов. И в этом успехе немалый вклад агитатора.

Фото Г. Самохвала.

Ключевский район.

РАСШИРЯЮТ ПЛОЩАДИ

Озимая рожь в колхозе «Путь Ленина» нынче размещена на 928 гектарах. Это на 100 гектаров больше, чем в минувшем году. Осенний сев в хозяйстве вели четыре скоростных механизированных звена, завершившие все работы всего за пять дней. Озимые в здешних местах дают, как правило, неплохие урожаи — по 20—23 центнера на круг. Потому в колхозе «Путь Ленина» к озимым проявляют особое внимание. Вот и нынче их на 80 процентов посеяли по пару. Остальное разместили по многолетним травам. Это также неплохой предшественник. Сейчас в хозяйстве полным ходом идет уборка яровых зерновых. Одновременно готовится основа будущего урожая — зяби заготовлено уже свыше 800 гектаров.

Кытмановский район.

За четкость работ

Высокими темпами идет хлебоуборка в совхозе имени Ильича. Зерновые скошены более чем с 7 тысяч гектаров, и на площади 4.396 гектаров валки обмолочены. Организованному ведению работ способствует прежде всего хорошо отлаженное взаимодействие звеньев. Только на свале и обмолоте хлебов их 36. Все механизаторы работают с перевыполнением сменных норм и заданий. Так, механизатор Ф. Ф. Гильгинберг вместе с сыном Валерием с начала уборки при норме 1.250 гектаров жатками ЖВН-10 уже скосили хлеба с 1.720 гектаров. А 26 августа уложили валки на 117 гектарах вместо 58 гектаров по норме.

Отлично трудится на обмолоте зерновых звено А. Ф. Руша. За последние десять дней тремя комбайнами СКД-5 при плане 4.710 центнеров механизаторами намолочено 7.847 центнеров зерна.

Одновременно с уборкой зерновых и силосных культур в хозяйстве широким фронтом идут работы осеннего комплекса. Очищаются поля от соломы, идет взмет зяби. За хорошую организацию уборочных работ, ведение их в комплексе совхозу имени Ильича по итогам последней десятидневки присуждено переходящее Красное знамя райкома партии и райисполкома.

В. ВОЛКОВ,
главный бухгалтер совхоза имени Ильича.

Михайловский район.

КАЧЕСТВО—ВЫСОКОЕ

ПЕРВЫЙ МИЛЛИОН ПУДОВ ЗЕРНА ОТПРАВИЛИ НА ХЛЕБОПРИЕМНЫЕ ПУНКТЫ ХОЗЯЙСТВА ПОСПЕЛИХИНСКОГО РАЙОНА. Высокими темпами ведут сдачу хлеба также земледельцы Змеиногорского и Смоленского районов. На их счету соответственно 6.000 и 8.600 тонн проданного государству хлеба. Что особенно радует, из всех трех районов зерно поступает высокого качества — с содержанием клейковины от 26 до 30 процентов.

В оптимальные сроки

В один из самых жарких дней хлебоуборки флаг трудовой славы был присужден не героям жатвы, как еще вчера, а тем, кто борется за урожай будущий. В то утро механизаторы Алексей Васильевич Греков и Василий Тихонович Шумских на тракторах Т-74 вспахали за смену по 19 гектаров зяби вместо 5,6 по норме.

Пример механизаторов вскоре стал общей нормой для всех, кому доверено готовить поле для нового урожая. 4—5 тракторов выходят ежедневно на вспашку, увеличивая за сутки зяблевой клин на 100—150 гектаров. Звено пахарей решило приложить все усилия, чтобы подготовить поля в наиболее ранние сроки.

А там, где, кажется, еще недавно прошли посевные агрегаты, уже появились дружные всходы. Механизаторы уложились с севом озимых в оптимальные для наших мест агротехнические сроки.

Сейчас все усилия колхозных земледельцев направлены на выполнение обязательств по завершению жатвы и сдаче хлеба государству. Наш колхоз — специализированное животноводческое хозяйство. Но учитывая то, что отдельные участки посевов гречихи и пшеницы Харьковская-46 дают неплохие по нынешнему году урожаи, мы решили отправить в закрома государства внеплановых 500 тонн хлеба.

Наши механизаторы выступили инициаторами районного соревнования за быстрейшее завершение жатвы и организованное проведение всех работ уборочного комплекса. Сейчас косовица хлебов закончена, не сегодня-завтра будут подобраны валки на последних гектарах.

Н. КОВТУН,
председатель колхоза «Рассвет».

Советский район.

СВОДКА О ХОДЕ УБОРКИ УРОЖАЯ, СЕВЕ ОЗИМЫХ И ВСПАШКЕ ЗЯБИ НА 30 АВГУСТА

(по данным крайстатуправления)

ПЕРВАЯ ГРАФА — названия районов, ВТОРАЯ — скошено и ТРЕТЬЯ — обмолочено в процентах к уборочной площади, ЧЕТВЕРТАЯ — убрано кукурузы в процентах к посевной площади, ПЯТАЯ — вспахано зяби и ШЕСТАЯ — посеяно озимых в процентах к заданию.

Горно-Алтайск. авт. обл.	8	3	36	2	—
Алейский	42	22	62	5	—
Алтайский	62	49	41	12	43
Баевский	66	41	70	11	—
Бийский	50	35	72	15	73
Благовещенский	54	31	50	2	—
Бурлинский	65	34	51	11	—
Быстроистокский	44	23	58	11	20
Волчихинский	59	30	73	7	—
Егорьевский	66	44	80	9	20
Ельцовский	38	31	80	6	75
Завьяловский	68	25	79	4	—
Залесовский	41	28	91	14	84
Змеиногорский	47	28	70	11	—
Калманский	29	10	66	6	10
Каменский	38	12	75	8	110
Ключевский	59	40	58	10	—
Косихинский	40	27	82	16	100
Красногорский	56	43	49	9	30
Краснощековский	55	32	62	10	—
Крутихинский	51	25	77	12	—
Кулундинский	53	29	51	3	—
Курьинский	42	27	79	5	—
Кытмановский	33	20	73	9	83
Локтевский	57	38	69	10	—
Мамонтовский	27	5	74	3	—
Михайловский	62	29	86	11	—
Новичихинский	51	27	76	4	—
Павловский	45	23	82	9	—
Панкрушихинский	63	28	89	10	—
Первомайский	43	27	69	10	55
Петропавловский	54	31	72	6	—
Поспелихинский	55	29	78	8	—
Ребрихинский	59	25	86	7	—
Родинский	59	34	68	7	—
Романовский	41	11	64	4	—
Рубцовский	65	44	63	10	90
Славгородский	57	29	56	6	—
Смоленский	79	48	54	14	30
Советский	68	54	53	20	92
Солонешенский	26	5	68	7	—
Солтонский	45	31	42	15	100
Сорокинский	35	20	79	9	68
Табунский	44	27	53	2	—
Тальменский	51	36	82	15	53
Тогульский	42	32	63	12	100
Топчихинский	25	13	53	5	—
Третьяковский	65	45	78	12	105
Троицкий	35	23	66	6	51
Тюменцевский	52	31	79	5	—
Угловский	57	40	85	7	—
Усть-Калманский	46	26	64	12	60
Усть-Пристанский	38	21	63	3	—
Хабарский	68	32	72	11	—
Целинный	37	24	59	6	92
Чарышский	35	15	70	4	—
Шипуновский	40	18	70	4	—
г. Барнаул	42	29	38	—	—

Острый сигнал

МЕДЛЯТ С СЕВОМ

ОЗИМЫХ ХОЗЯЙСТВА АЛТАЙСКОГО РАЙОНА. К НАЧАЛУ СЕНТЯБРЯ ОЗИМЫМИ В РАЙОНЕ ЗАНЯТО ЛИШЬ 1.800 ГЕКТАРОВ из 4.000 по заданию. Сначала специалисты хозяйств ссылались на нехватку семян. Но сейчас Бийский элеватор имеет в достатке семена озимых. Однако ни одно хозяйство Алтайского района полностью не вывезло отведенные им партии.

Вновь у руководителей хозяйств находятся отговорки — мол, транспорт занят на хлебоуборке. По мнению главного агронома райсельхозуправления Н. Е. Беляева, сев озимых будет завершен не позже 5 сентября. Однако для этого потребуется проявить максимум организованности. К примеру, в совхозе «Советская Сибирь» к важной кампании подошли по-деловому и, разместив озимые на площади более 1.100 гектаров, практически закончили осенний сев. В целом же по району картина иная. Особенно медлят земледельцы совхоза «Айский».

ЕСЛИ ВАШ СЫН — ПЕРВОКЛАССНИК поднялся сегодня ни свет ни заря и, торопя сборы, разбудил весь дом, если на улице вы то и дело встречаете стайки ребят с портфелями и букетами цветов, если ожили, зазвенели молодыми голосами студенческие общежития и аудитории, значит, пришел сентябрь.

Пришел и усадил за парты тысячи и тысячи школьников Алтая и их сверстников по всей нашей стране.

— Здравствуйте, ребята! Поздравляю вас с началом нового учебного года, — скажет учитель, входя в класс.

— С праздником, коллега! — встретит начинающего педагога его наставник.

УТРО УЧЕБНОГО ГОДА

— Сегодня у нас с вами особый день, — обратится к школьникам на торжественной линейке передовик производства.

Да, первое сентября — дата в осеннем календаре особенная и названа красиво и правильно — День знаний.

Учить всех и учить хорошо, каждому молодому человеку — среднее образование; лишь обществу, назвавшему воспитание подрастающего поколения делом общегосударственной важности, стране, в которой учатся все, под силу такая программа.

А залог ее успешного осуществления — в постоянном внимании партии, всего советского народа к школе, в их неусыпной заботе о дальнейшем развитии народного образования, повышении качества обучения и воспитания.

Это отчетливо видно и на примере нашего края. В последнее время значительно укрепилась учебно-материальная база школ. Построены новые школьные здания, учебно-производственные комплексы, столовые, интернаты, спортивные залы, улучшилось оснащение кабинетов, мастерских. Укрепились педагогические коллективы, в которых трудятся высококвалифицированные учителя, настоящие мастера своего дела. Практически без второгодников закончили минувший учебный год школы Алтайского, Баевского, Павловского, Панкрушихинского, Ребрихинского и ряда других районов. Совершенствуется система обучения работающей молодежи, профтехобразования.

А впереди — новые задачи, новые поиски и свершения. Ведь школа должна не только дать своим воспитанникам определенную сумму знаний, но и научить их творчески применять эти знания, готовить молодежь к жизни, труду, растить активных строителей коммунизма. И потому утро нового учебного года — не только праздник, но и смотр сил накануне очередного шага вперед.

«За дело пора!» — звонко зовет школьный звонок. Уже появились в новеньких тетрадях первые неуверенные еще строчки, кто-то, наморщив лоб, задумался над предложенной «для разминки» хитрой задачей, и указка отправилась в привычное путешествие по карте. Сентябрь вступил в свои права.

Счастливого пути в страну знаний, новых побед и новых открытий тебе, школа!

УБОРОЧНОМУ КОМПЛЕКСУ—ВЫСОКИЕ ТЕМПЫ!

На 30 августа зерновые в крае были скошены с 2.368 тысяч гектаров (или с половины всех площадей) и обмолочены на 1.330 тысячах. В том числе за последнюю неделю хлеба скошены с 1.066 тысяч, а убраны с 819 тысяч гектаров.

Кукуруза убрана с 464 тысяч гектаров, а за минувшую семидневку — со 176 тысяч. Осталась нескошенной еще почти треть самых урожайных посевов этой культуры.

В целом по краю темпы уборочных работ заметно возросли в последнюю неделю, но они все еще далеки от расчетных. Организованно ведут косовицу и обмолот хлебов колхозы и совхозы Алтайского, Егорьевского, Рубцовского, Смоленского, Советского, Угловского районов, где взята уже почти половина урожая.

Условия жатвы нынешнего года сложные. Уборке мешают частые дожди, неоднородные хлеба, обилие подгона, но в большинстве районов механизаторы умело преодолевают трудности, дорожат каждым часом и добиваются высокой выработки.

Однако в ряде хозяйств и районов темпы уборки и других сельскохозяйственных работ не соответствуют их возможностям. В одних и тех же условиях работают колхоз «Страна Советов» и совхоз «Овцевод» Рубцовского района, а показатели контрастные. Колхоз заканчивает обмолот хлебов, а в совхозе урожай убран только на третьей части посевов. Аналогичная картина в работе колхоза «Путь к коммунизму» и совхозе «Троицкий».

Очень низкие темпы уборочных работ в хозяйствах Быстроистокского, Первомайского, Калманского, Романовского, Топчихинского, Троицкого, Усть-Пристанского, Целинного районов. Хлеба в этих районах созрели, а обмолочены менее чем на третьей части площади. Здесь же еще предстоит убирать почти половину посевов кукурузы. Сельскохозяйственным органам этих районов, руководителям колхозов и совхозов необходимо принять срочные меры для своевременной уборки урожая.

Особую тревогу вызывает посев озимых. Ими занято всего 99 тысяч гектаров. Лучшие сроки уходят, а в крае еще значительные площади не засеяны: сказались трудности в обеспечении хозяйств семенами. Но даже в этих условиях в лучшие агротехнические сроки и с высоким качеством провели сев озимых колхозы и совхозы Третьяковского, Косихинского, Солтонского районов. В то же время совершенно непонятно отношение к ним руководителей хозяйств таких традиционно озимосеющих районов, как Тальменский, Алтайский, Красногорский, Троицкий, Сорокинский, Первомайский, где еще не засеяна половина площадей озимого клина. Такая работа не соответствует тому вниманию к озимым культурам — важному резерву в увеличении производства зерна, которое уделяют им партия и лично Генеральный секретарь ЦК КПСС тов. Л. И. Брежнев.

В нынешнем году расширение озимого клина, как никогда, актуально в связи с тем, что создалась благоприятная погодная обстановка: обилие влаги в почве и благоприятные температурные условия. Поэтому надо в ближайшие два-три дня завершить сев.

Хуже прошлогоднего провели хозяйства края подъем августовской зяби. На 30 августа ее заготовлено лишь 372 тысячи гектаров. Не вели пахоту колхозы и совхозы Кулундинской группы районов, а также Шипуновского, Усть-Пристанского, Топчихинского, Петропавловского, Мамонтовского, Курьинского, Калманского районов. Здесь освободились большие площади, на которых можно вести вспашку, но по-настоящему эта работа не организована.

Коммунисты на уборке

ИНИЦИАТИВА ПЛЮС ОРГАНИЗАЦИЯ

До самого горизонта уходят пшеничные валки, и похожи они на огромные ровные стежки. Уже почти 40 лет прошло, как молодой комбайнер Сергей Платицын проложил на этом самом поле свои первые хлебные стежки, растил и убирал хлеба в трудные послевоенные годы, на бригадном стане коротал вместе с механизаторами летние ночи, работая управляющим. И хотя и нынче дают о себе знать старые солдатские раны, из-за них и на пенсию-то вышел, а вот как в поле страда начнется, так снова, несмотря ни на что, в строй заступает совхозный ветеран. Ради святого дела не знает покоя коммунист Сергей Иванович Платицын, рядовой армии народных контролеров совхоза «Бийский».

Коллектив совхоза ведет жатву. К ней готовились давно, по-хозяйски. Забота о хлебе, о предстоящей страде еще больше сблизила односельчан, а партийная организация хозяйства сумела направить усилия земледельцев на изыскание дополнительных ресурсов для уборки урожая. И вовсе не случайно, что именно в «Бийском», этом зерновом флагмане района, возникло начинание, которое перешло затем и на поля других совхозов. Хлеб уродился низкостебельный, редкий, обычной жаткой его скоси — большая часть колосьев сквозь стерню на землю провалится, а с земли его не так-то просто взять. Тогда и решили соединить попарно жатки ЖВН-6 и ЖНС-6-12 и косить зерновые сразу в сдвоенный валок. Попробовали новинку — получилось. Партком и администрация сразу собрали всех совхозных механизаторов на семинар, и каждый механизатор прошел практическую школу. Затем в Бийске состоялся 2-й семинар, на этот раз секретарей парткомов и руководителей хозяйств, созванный по инициативе райкома партии. Ведет жатву и транспортно-уборочное звено коммуниста Б. В. Ермолаева, победителя прошлогоднего краевого соревнования хлеборобов. Молодые ребята вновь подтверждают верность делу отцов. Выехав в поле, коллектив звена дал слово убрать 1500 гектаров зерновых за 120 рабочих часов. По примеру ермолаевцев: «работать так, чтобы не осталось на стерне ни колоска, ни зерна в колосе» — трудятся сейчас все механизаторы района.

В нынешнюю уборку, как никогда, во всей полноте проявилась организующая роль коммунистов. Личным примером, призывным словом зовут они товарищей по труду на штурм намеченных высот. Партийная организация района направила на уборку урожая около 800 коммунистов, в поле работают 27 партгрупп. В совхозе «Шубенский» коммунист В. П. Яцкеев выполняет сменную норму на 120 процентов, коммунист Н. В. Третьяков из этого же хозяйства довел дневную выработку до 150 процентов. От двух до трех норм за день — таков итог работы коммуниста В. Е. Воробьева из совхоза «Приозерный». В две смены работают жатки в большинстве хозяйств района. На полях трудятся десятки шефских пар. На селекционной станции подшефный коммуниста П. А. Писарева Владимир Бронников с первых дней перевыполняет норму на косовице хлебов

Сегодня в поле — свыше 200 агитаторов и 170 политинформаторов, десятки редакторов «боевых листков», «молний», радиогазет. Главная забота каждого из них — помочь хлеборобам сполна собрать выращенный хлеб, убрать его без потерь. В арсенале идеологических работников немало разнообразных форм чествования правофланговых жатвы. И, славя труд передовиков, агитаторы в своих «боевых листках» и «молниях» рассказывают о том, за счет каких резервов достигнут успех. На это обращается особое внимание: нынешняя уборка требует не только высокого мастерства, но и постоянного творчества тех, кто убирает хлеб.

Б. КОСЕНКОВ.

Бийский район.

УРОЖАЙ·76

ЛЮДИ·ПРОБЛЕМЫ·ОПЫТ

*Личным примером, призывным словом
*Диспетчер наводит порядок
*Каждый пост — боевая единица

МИНУТА ВРЕМЯ БЕРЕЖЕТ

У ХЛЕБОРОБОВ КОЛХОЗА ИМЕНИ XXII ПАРТСЪЕЗДА

— «ГЕРАНЬ»! Я «Герань-восемь»! Заявки на сварку есть?

— Последняя была от двенадцатого комбайна...

— У него уже порядок.

— Тогда все, Кузьмич.

Водитель машины технической помощи Иван Кузьмич Тарасов положил микрофон рации. Жатва в колхозе им. XXII партсъезда в разгаре, а у него сейчас пауза, и мы можем спокойно побеседовать. Иван Кузьмич каждое утро начинает звонком в диспетчерскую. Маршрут свой строит от услышанного — все-таки две бригады и еще центральная мастерская ему поручены. Однако такие минутные и даже часовые перерывы у водителя-сварщика не редкость. Они свидетельствуют, что в уборочном комплексе все идет нормально.

Тарасов уточняет: «Нынче не редкость». Годом раньше он объезжал все точки по кольцу. Сколько раз было: «Нужен?» — «Нет!» И снова в путь. В другой же день то один, то второй бригадир, отрывая грузовики от их прямого дела, разыскивали его по всему колхозу — поломка. И отдыха у сварщика не было, и толку мало.

Порядок внесла диспетчерская. В 1975 году установили в центральной конторе аппаратуру «Катунь». Она связала воедино три бригады, гараж, кабинеты (и машины) ведущих специалистов. Также дала прямой выход на районную Сельхозтехнику для срочных заявок Главный инженер колхоза им. XXII партсъезда Геннадий Григорьевич Антонкин говорит:

— Диспетчерская упорядочила всю инженерную службу. Все прежние разрозненные улучшения она подчинила одной цели — надежной работе техники.

Сейчас каждый день в диспетчерскую поступают данные по топливу для тракторов, комбайнов. Отсюда, из накопительной ведомости, и узнают мастера-наладчики о своем фронте работ. Теперь они, как и сварщик, действуют уже не вслепую, а точно знают, что и где делать сегодня, куда ехать завтра. Техническая профилактика достигла в хозяйстве небывалого прежде уровня.

Но до последнего времени в колхозе им. XXII партсъезда не было надежности в ремонтном деле. Скажем, в 1975 году ставилась такая цель — всю технику после посевной и сенокоса сразу же отремонтировать. Поначалу сдвиг был неплохой, однако многих механизаторов отвлекли затем на другие работы, и оттого половину орудий, как и прежде, в спешном порядке готовили нынешней весной.

Теперь все изменилось. На посевной-76 в колхозе им. XXII партсъезда был найден выход — в хозяйстве впервые создали специализированные звенья ремонтников. В них вошло всего по два слесаря в каждой бригаде. Но эффект был поразительным. Потому те же звенья оставили сначала на сенокосную, а теперь и на хлебоуборочную кампанию. Первый итог — вся почвообрабатывающая и посевная техника в колхозе уже сейчас готова к полевым работам будущего года. То же будет и с сенокосными машинами. Но главное сейчас для ремонтников — бесперебойный ход зерновых комбайнов.

Во второй бригаде у слесаря Владимира Семеновича Королева всегда наготове два—три ножа к жаткам. Выдаст быстренько комбайнеру целый и острый нож и спешит скорее старый переклепать. Пока сделает — комбайнер уж не один бункер намолотит, поскольку не стало у него теперь и такого, ранее планировавшегося простоя.

В третьей бригаде остановился агрегат Анатолия Гергаулова — оборвало жатку. Пока мы с главным инженером доехали до места, Гергаулов уже вновь вел свой комбайн по полосе: устранить поломку помогли слесари Е. А. Халявин и В. Я. Вонтер. Опытные механизаторы — в прошлом они тоже жали хлеб — по себе знают все заботы комбайнеров Владимир Яковлевич Воштер рассказывает случай, происшедший не так давно:

— Вижу: у комбайна ремень вариатора боком пошел, биение появилось. Останавливаю комбайнера: куда смотришь? А парень молодой попался. Отрегулировал ему вариатор. Всего пятнадцать минут и заняло. Могло же не только вариатор, но и коробку передач из строя вывести. Выходит, что этими минутами мы с комбайнером день сберегли.

Думаю, что старый механизатор очень точно выразил суть всех перемен, происходящих сегодня в ремонтном деле. Задача специализированных звеньев — предупредить поломку. В крайнем случае — устранить ее в начальной стадии, то есть опять же не допустить крупной поломки, аварии и сберечь все время главному — жатве.

Это в колхозе имени XXII партсъезда создается всеми обслуживающими участками — мастерами-наладчиками и водителями заправщиков, звеньями ремонтников и складским хозяйством. О последнем стоит упомянуть особенно важно в напряженные дни страды.

Как следствие надежного обеспечения технического «тыла» — высокие результаты у комбайнеров и трактористов на нивах, безразрывность всего полевого комплекса. Бригадир третьей бригады Григорий Денисович Тарасов говорит:

— Позавчера обмолотили овес с 203 гектаров. Сегодня на том участке вся солома убрана на край поля и вспахано около 100 гектаров зяби.

Также стремятся не допускать разрыва и земледельцы других бригад. Это им вполне удается, хотя немало сил и техники занято сейчас на закладке силоса. Не могу не привести здесь одного любопытного факта. Механизаторы третьей бригады в разговоре с нами предложили зеленую массу возить не к себе, а во вторую бригаду. Геннадий Григорьевич Антонкин, а он не только главный инженер, но еще и заместитель председателя колхоза, потом пояснил, что это очень дельная мысль. Третья бригада план по силосу перевыполняет, во второй же его будет нехватка. А почему бы сейчас там не довести его закладку до плановой? И не нужны будут зимние перевозки корма от фермы к ферме.

...В технической службе колхоза им XXII партсъезда многое еще находится в стадии становления. Но такие факты убеждают, что проблемой совершенствования службы в хозяйстве всерьез заинтересованы все — от главного инженера до слесаря. И в этом — залог успеха.

А. АСТАПОВ.

Ребрихинский район.

ИДУТ МАШИНЫ НА СЕЛО

У ворот этого завода каждый день можно видеть немало машин, прибывших сюда с разных концов края У их хозяев чаще всего к руководству одна безотлагательная просьба: «Постарайтесь сделать скорее, нам нужно срочно».

И директор завода В. И. Тельминов объясняет ситуацию: «Работаем на пределе, но посмотрим, может, что-то можно сделать». Или —«Здесь ваша вина, нарушили условия завода, вот и приходится встречаться второй раз».

Шестьдесят автохозяйств Алтайского транспортного управления отсылают выбывшие из строя ГАЗ-51, ГАЗ-53, ПАЗ-672, двигатели для восстановления на Барнаульский авторемзавод. Эти сотни машин наколесили немало километров по нелегким проселочным дорогам, перевезли тысячи тонн грузов — и требуется порой большое мастерство заводчан, чтобы «вылечить» эту технику.

Сейчас в заводских цехах особенно горячее время: в районах каждая машина на счету — идет уборочная страда. Кроме плановых работ, предусмотренных нарядами транспортного управления, заводчане в порядке помощи решили выполнить ремонтных работ для колхозов и совхозов на 15 тысяч рублей. Сделано же больше чем в четыре раза.

У авторемонтного своя специфика — у каждой поступившей машины диагноз всегда отличается от следующей: то втулка подносилась с одной стороны, то с другой — на конвейер дело поставить трудно. А знать его надо крепко, чтобы выехавшая из ворот готовая машина не заглохла за первым поворотом.

В свое время «Алтайская правда» писала, сколько здесь сделано по реконструкции завода. Достаточно сказать, что на нее было потрачено 1.600 тысяч рублей. Появились новые цехи, участки, бытовые помещения, просторная столовая.

Пятый год действует на заводе вновь созданный гальванический участок. Это позволило значительно увеличить число восстанавливаемых деталей.

Благодаря изменению технологии ремонта на заводе научились грамотно разбираться с двигателями. И как результат — после восстановления они пломбируются, и во время установленного гарантийного срока завод несет ответственность за их качество.

Вот почему директор и предъявляет требования тем хозяйствам, которые нарушили условия договора, срывают пломбу — и тогда нежелательная повторная встреча. Как это было недавно, например, с одной из машин, прибывшей из Усть-Пристани.

В течение года заводу предстоит отремонтировать 410 автомашин марки ГАЗ-51. Уже готовы и в деле 403. То есть с августа по этим показателям предприятие работает в счет программы будущего года.

Сложнее с ГАЗ-53, с автобусами и двигателями. Несмотря на принимаемые меры — восстановление тех деталей, которые в принципе нужно отправлять в металлолом,— несколько процентов не хватило до планового показателя по итогам семи месяцев.

Дело в том, что завод не располагает ремонтным фондом. В длинном перечне необходимых деталей, поставляемых сюда Горьковским автозаводом, против абсолютного большинства стоят прочерки.

Реконструкция проведена большая, но уже сейчас на авторемзаводе держат курс на освоение ремонта новых марок машин ГАЗ-53А и в большем количестве автобуса ПАЗ-672.

Требуется новая технология, которую, как говорят на заводе, «мы уже сами сейчас рождаем».

Естественно, что в беседе с директором Виктором Ивановичем Тельминовым был задан вопрос о качестве, о причинах, порождающих рекламации.

— Мы строже подходим сейчас к качеству, — сказал он. — Из 5—7 сделанных двигателей, бывает, по 3—4 снимаем сами на доработку. Ищем причины брака. Многие знаем сами — на заводе плохо с квалифицированными кадрами. И сказывается неотработанность технологии. Когда с ней будет решен вопрос окончательно, уверен, хозяйства станут меньше предъявлять претензий.

Л. КОШКАРЕВА.

НА ВЗМЕТЕ ЗЯБИ

Механизаторы сквозного звена совхоза «Ключевский» готовят почву под будущий урожай. Сейчас на взмете зяби занято больше десятка К-700. Главная задача земледельцев: качественно и в сжатые сроки провести раннюю пахоту.

На снимке: до полутора сменных норм выполняет на вспашке передовой тракторист Алексей Крахмалев.

Фото Г. Самохвала.

Ключевский район.

«МЫ В АГИТБРИГАДЕ, КАК БОЙЦЫ В ОТРЯДЕ»

Под таким девизом работают члены районного агитколлектива «Урожай-76». Они побывали с концертными программами у тружеников колхоза «Гигант», совхозов «Советская Сибирь», «Мичуринец», выступили перед механизаторами мелиоративного участка.

Это одна из девяти бригад, созданных в Алтайском районе на время уборочной страды. В их составе около 60 человек разных возрастов и профессий. Действуют агитбригады по плану массовых мероприятий, которые разработаны и утверждены районным отделом культуры.

Много сил и энергии отдают в эту горячую пору директор Россошинского Дома культуры Клавдия Петровна Храмцова и заведующая сельской библиотекой Валентина Дмитриевна Беляева. На семинаре работников культуры, который проходил в районном центре накануне страды, К. П. Храмцовой был вручен знак «Наставник молодежи», а В. Д. Беляевой — «Победитель социалистического соревнования». Они и сейчас продолжают оправдывать звание лучших работников.

Рано утром или в обеденный перерыв Клавдию Петровну и Валентину Дмитриевну невозможно застать дома, в селе. Они или в поле, или на току. Звучат песни, хлеборобы получают информацию о том, как идет заготовка кормов и уборка урожая в районе, в хозяйстве, в бригаде.

В библиотеке, которой заведует В. Д. Беляева, подобран материал и оформлены выставки, стенды в помощь политинформатору, лектору, докладчику. Рекомендовано, что читать механизаторам, животноводам, специалистам. А в Доме культуры на видном месте вывешен стенд «Сегодня впереди», который знакомит с успехами лучших тружеников хозяйства. Здесь же — условия социалистического соревнования на период заготовки кормов и уборки урожая.

Агитбригаду Старо-Белокурихинского Дома культуры я застал в поле, во время обеденного перерыва, и лишний раз получил возможность убедиться, какой заряд бодрости дает сверхзанятым на уборке людям хорошее, яркое выступление. Пока директор ДК Т. Кожакина рассказывала о том, как идет в хозяйстве заготовка кормов, на комбайнах появились первые звездочки. Это были комбайны молодых механизаторов С. Овчинникова и П. Шипунова, намолотивших более двух тысяч центнеров зерна. Концерт занял всего 20 минут, но номера были подобраны так, что механизаторы остались очень довольны и с новыми силами принялись за работу.

С. КУЗНЕЦОВ,
заведующий Алтайским районным отделом культуры.

Еще в середине лета Каменский райисполком утвердил план организационно-массовой работы Советов на жатве. Были определены задачи соответствующих служб по техническому, культурному, бытовому, медицинскому обслуживанию хлеборобов. В канун уборочной страды исполком районного Совета заслушал отчеты о готовности к ней главного агронома райсельхозуправления, руководителей некоторых колхозов и совхозов. И снова была подчеркнута роль Советов в мобилизации тружеников села на активное участие в главной кампании года. План действий затрагивал многие вопросы, вплоть до направления на уборочные работы 160 сотрудников районных учреждений.

— Как выполняется постановление исполнительного комитета? — с таким вопросом наш корреспондент обратился к председателю Каменского райисполкома П. А. МАРКОВСКОМУ.

Советы за работой

ДЕПУТАТСКИЕ ЗАБОТЫ

— Все отделы райисполкома, — сказал Павел Андриянович, — стремятся выполнить поставленные перед ними задачи. Речь идет о лучшем использовании машин, быте, культуре, дорогах. Буквально в канун жатвы в заречной стороне была сдана в эксплуатацию новая дорога. Она сократила маршрут парома. Раньше он успевал делать за день пять рейсов, теперь — десять. В два раза ускорилась перевозка грузов на этом участке. Очень важный момент. Ведь за Обью у нас находится несколько колхозов.

Стоит проехать по дорогам района, и можно увидеть, как курсируют между селами и полевыми станами автолавки — их девять. По своему расписанию ставят концерты самодеятельные артисты. Особо я отметил бы агитколлективы Корниловского, Ново-Ярковского Домов культуры, Рыбинского клуба. Они участвуют в выпуске «боевых листков», «молний». Всюду приведены в порядок полевые станы. Там налажено хорошее питание, есть передвижные торговые лотки с товарами первой необходимости.

Одним словом, забот у Советов много, и одна из главных — это работа в поле. Здесь проявляются степень нашей подготовленности к жатве, умение создавать такую атмосферу, в которой люди показывали бы себя наилучшим образом. Очень важны тут и расторопность сельских Советов, и деятельность депутатов, непосредственно работающих на косовице, обмолоте, вывозке продукции. Таких у нас более ста сорока человек, они объединены в сорок шесть групп и постов.

Каждый пост — боевая единица. В первой бригаде колхоза имени XX партсъезда отлично действует депутатская группа во главе с комбайнером Владимиром Васильевичем Шаньшиным. В группе, кроме него, еще четыре депутата: механизаторы Александра Васильевна Карпова, Мария Ефимовна Чебакова, Любовь Николаевна Ушакова и бригадир Владимир Яковлевич Шепетюк. Между ними распределены обязанности, все вместе они позаботились об улучшении быта на полевом стане, повышении качества уборки хлеба. Депутатская группа показывает добрый пример в поле. За пять дней здесь было скошено 2.650 гектаров зерновых — семьдесят процентов посевной площади. Теперь вовсю идет обмолот валков.

В этом же колхозе, как всегда, высокопроизводительно работает уборочно-транспортное звено во главе с депутатом Верховного Совета РСФСР, Героем Социалистического Труда Анатолием Максимовичем Ненуженко. Сам звеньевой убрал почти двести гектаров льна, намолотив его 1075 центнеров. А лен — культура нелегкая.

Рабочий настрой помогла создать на одном из отделений Плотниковского совхоза депутатская группа Владимира Федоровича Некрасова. Она поставила перед руководством отделения вопросы о перебоях в снабжении горючим, нарушении графиков обедов, качестве полевых работ. Сама же группа, состоящая из четырех депутатов, участвовала в устранении этих огрехов. Цель была одна — повысить темпы заготовки кормов. И добиться этого удалось. Сейчас механизаторы отделения закладывают зеленой массы по 4.500—5.000 центнеров при норме 3.000 центнеров.

Активная деятельность постов и групп объясняется высоким сознанием депутатов, неплохой организаторской работой сельских Советов Взять, к примеру, Ново-Ярковский сельсовет. Вместе с руководителями колхоза «Россия». партийным комитетом он сумел наладить два важных сейчас дела — уборку хлебов и заготовку кормов. Председатель Совета Алексей Иванович Пономарев не отступается от ранее намеченного плана. Даже в пору страды исполком Совета заслушал короткие отчеты главного агронома колхоза, бригадиров. Короткий разговор помог проанализировать первые дни жатвы, устранить некоторые недочеты в быту, проведении уборки. Председатель исполкома постоянно с депутатами, нацеливает их на неукоснительное выполнение задуманного.

Колхоз «Россия» первым в районе создал уборочно-транспортный отряд по уборке кукурузы. В отряд вошло 12 комбайнов и 35 грузовых автомобилей, тракторов с тележками. Убрав кукурузу в одной бригаде, он переезжает в другую. И если раньше бригада своими малыми силами работала на плантации по полмесяца, то отряд укладывается в три дня. Интереснейший опыт, и он еще будет как следует изучен и обобщен, распространен по району. А пока следует сказать, что депутатские группы тоже немало приложили сил для внедрения новинки.

В первой бригаде депутатская группа, возглавляемая бригадиром Николаем Карловичем Унгерфухтом, позаботилась о хорошем быте механизаторов — общежитии на полевом стане, питании. Такое же особое внимание было обращено и на новую организацию труда. Тут поддерживалась теснейшая связь с начальником отряда, любые помехи устранялись на ходу. Хорошие условия способствовали высокопроизводительной работе. За три дня — небывалая вещь для бригады! — отряд скосил кукурузу на 297 гектарах и заложил без малого 57 тысяч центнеров добротного силоса. Депутаты показывали пример. Шофер Василий Яковлевич Чахлов в иные дни вывозил с поля по 109 тонн зеленой массы при норме 45 тонн. Небезынтересно заметить: за семь месяцев Василий Яковлевич сделал 68 тысяч тонна-километров, уже перекрыв личный годовой план. Завершение годового плана пришлось на уборку урожая.

Жатва — сложный процесс, ежедневно возникает много вопросов, но, решая их, все же нельзя упускать главных линий в работе Просьбы с мест самого разного характера. В одном хозяйстве вышли из строя электромоторы агрегатов, приготавливающих травяную муку. В заречных колхозах вдруг произошел перебой с поставкой горючего. Важные вопросы, но они, если так можно сказать, сегодняшние. А есть меры более масштабные. Вот звонит председатель колхоза имени XX партсъезда: подтолкните, мол, такие-то районные организации, которые до сих пор не направили своих людей на колхозную жатву. Верное замечание. Но представитель райисполкома заведующий финансовым отделом Александр Филиппович Кукуев, побывав в Корнилове, установил, что сельсовет не выполняет плана мобилизации на уборку местного населения. Мобилизация сил — один из важных вопросов нашего исполкома Выявленные недочеты были устранены Когда потребовалось, из аппарата исполкома, сельхозуправления, других организаций в совхоз «Октябрь» было отправлено 70 человек

Поездка заведующего финансовым отделом не случайна. Представители исполкома, работники аппарата постоянно находятся не места[illegible]. Сейчас в здании райисполкома далеко не каждого работника можно застать — многие там, где решается судьба урожая.

ПРИ ХОРОШЕМ НАСТРОЕНИИ И ДЕЛО СПОРИТСЯ

Полдень. Спрашиваю у знакомого шофера:

— Где будешь обедать?

— Поеду в Верх-Чуманку. И тебе советую. Там прекрасная столовая.

Добрались быстро. Остановились у белого здания с большими светлыми окнами. Зашли внутрь и приятно удивились. Просторный зал, легкие столики, масса живых цветов, красивые шторы.

В столовой совхоза «Чуманский» всегда много посетителей. Не только командированные, но и местные жители — механизаторы, животноводы. Всех привлекают вкусные обеды. Вот и теперь за соседним столиком обедали бухгалтер Верхчуманского отделения В. С. Ильиных и рабочие мастерской. Василий Степанович пояснил:

— Я живу далеко, а контора рядом. Да разве дома так приготовишь? А здесь и дешево, и сытно. За 40 копеек — три блюда.

А ведь совсем недавно эту «точку» объезжали стороной, торопились на обед в Плотаву или Нижне-Чуманку Там и котлеты «с мясом», и настоящие русские блины.

— Теперь другое дело, — с гордостью комментирует бухгалтер. — Хлеб у нас тоже сами пекут. Булки теплые, ароматные. А в других совхозах ездят за ними в райцентр. Пока довезут...

Штат столовой невелик. Всего три человека: А. Кожанова, Р. Васильченко и А. Алексеева. Вот они-то и готовят пищу на 150—170 человек. Отсюда же возят обеды в поле для механизаторов. Особенно много хлопот у работников столовой сейчас, в горячие дни уборки Они прекрасно понимают, что хороший обед для механизаторов — это хорошее настроение. А раз оно есть, и работа спорится. В эти дни для работников столовой нет большей заботы, как вовремя отправить в поле горячую пищу. И хотя нелегко троим управляться, но, раз надо, успевают. Зато и механизаторы довольны.

Во время учебы здесь обедают до ста ребят из школы-интерната. Заходят животноводы и придирчивые домохозяйки. Возьмут фаршированные блинчики, пироги или тефтели, откровенно хвалят:

— Во рту тают. Придется самой учиться, — и берут рецепты у А. Кожановой (она шеф-повар и буфетчица. В этом селе выросла и стала отличным специалистом).

Руководители хозяйства часто бывают в столовой, заботятся обо всем. Помещение отремонтировано, установлены четыре газовые плиты. Есть добрый погреб, холодильник. Всегда запасают впрок картофель, огурцы, капусту, помидоры. Вот и сейчас подают ко вторым блюдам картофельный гарнир, а в других столовых — кашу или лапшу.

В книге жалоб — одни благодарности. Теплые слова записали строители ПМК-29, кемеровские водители и другие.

Если будете в Верх-Чуманке, обязательно зайдите в столовую. Вас встретят радушно, как самых дорогих гостей.

Б. ПОМЫКАНОВ.

Баевский район.

ШКОЛА И ЖИЗНЬ

РАСТИТЬ ОБЩЕСТВЕННИКОВ

Бывает так, что хорошего труженика изберут в состав какого-нибудь общественного органа. Уверенно чувствуя себя на рабочем месте, он, однако, оказывается совершенно беспомощным в новой для него ситуации. Теряется, когда ему приходится разговаривать с людьми, не знает, как и с чего начать выполнение общественного поручения. И становится очевидным, что товарищ в общественной работе новичок, хотя возраст у него порой довольно солидный. А вот двадцатилетняя Людмила Никулина, когда ее избрали депутатом городского Совета, чувствовала себя перед избирателями настолько уверенно, будто всю свою недолгую жизнь занималась депутатской деятельностью. Когда же и где девушка получила навыки общественной работы?

Шесть — семь лет назад Люда училась в общеобразовательной школе, была пионеркой. Ребята многократно избирали ее звеньевой, членом совета отряда и дружины. Это требовало знаний, учебы. Практике же пионерской работы ее учили не только в школе, но и в городском Доме пионеров. Так накапливался опыт. Потом Люда стала комсомолкой, была отрядным вожатым в младших классах, общественная работа развивала в ней инициативу, общительность. Позже, в торгово-кулинарном училище, девушка активно работала в комсомольской организации. Сейчас старший продавец гастронома № 35 Людмила Никулина — кандидат в члены партии, закончила торговый техникум. В горсовете о ней отзываются как о лучшем молодом депутате, хорошо подготовленном к работе на ответственном государственном посту.

Я бы могла назвать десятки юношей и девушек, которые выросли общественно активными людьми. Первоначальные шаги они делали в пионерской организации, а многие — еще в октябрятских группах. Приведу еще один пример. Это он, Женя Нагих, вместе со своими старшими товарищами неоднократно приветствовал участников городских торжественных собраний, посвященных великим революционным праздникам и знаменательным датам. Чистый, звонкий голос мальчика славил героев труда, передовиков и новаторов производства, учителей, своих старших товарищей — комсомольцев.

Согласитесь, что далеко не каждый взрослый сможет вот так запросто выйти на сцену и обратиться к людям со словами приветствия. Не сразу это получилось и у Жени. В клуб художественного чтения, что при городском Доме пионеров, Женя пришел первоклассником. Месяца за полтора до торжественного мероприятия клуб начинает к нему готовиться. Пишется сценарий, проводятся репетиции. Но самое главное, маленькому человеку не сробеть, не стушеваться перед большой аудиторией, пусть и самой что ни на есть доброжелательной. Все было. И тушевался, и со сцены однажды чуть не убежал. Но руководитель клуба и старшие ребята помогли мальчику преодолеть робость, обрести уверенность. И у сегодняшнего третьеклассника Жени Нагих на всю жизнь останутся в памяти пионерский марш, форма, торжественный ритуал, горячие аплодисменты зала и те пламенные слова, которые он произносил со сцены. А они ведь прошли через сердце ребенка и стали для него святыней. И кто знает, может, в недалеком будущем из Жени получится хороший оратор, лектор, пропагандист. Во всяком случае вкус к публичным выступлениям ему прививается с самого раннего детства.

Из восьмидесяти клубов, кружков, работающих в городском Доме пионеров, двадцать семь имеют политико-массовое направление. Здесь ребята учатся руководить пионерскими звеньями, отрядами, дружинами, читать лекции, проводить беседы и экскурсии, политинформации, диспуты и конференции. Ведь требование готовить юношество к жизни во многом определяет также и задачу растить людей общественно активных. Прочно заложенный в детстве и юности идейный фундамент определяет в дальнейшем всю жизнь человека, его взгляды, нравственные устои, активность жизненной позиции.

Возьмем пионерский клуб «Факел». У нас еще иначе называют его штабом. Руководит им методист Мария Васильевна Лебедева. Члены клуба — пионерские активисты. Они здесь учатся сами, а потом учат других практике пионерской работы. За пять лет «Факел» вырастил немало активных пионерских вожаков, которые после стали руководителями комсомольских организаций, активистами в рабочих коллективах.

Клуб «Звездочка» объединяет пионеров, работающих в октябрятских группах. Руководит им методист Тамара Васильевна Гончарова. Особое слово о клубе «Поиск», возглавляемом участницей Великой Отечественной войны Мальвиной Васильевной Севериной. Клуб — центр военно-патриотического воспитания пионеров и школьников города. Деятельная, беззаветно любящая детвору, Мальвина Васильевна объединяет вокруг себя красных следопытов. Создан и работает музей Героя Советского Союза Александра Матросова. Сама М. В. Северина воевала в составе полка, где служил и совершил свой бессмертный подвиг герой. Ребята поддерживают тесную связь с полком, его ветеранами. Переписка, встречи заставляют их много читать, узнавать. Тем более, что экскурсоводами в музее являются члены клуба. Воспитывая у ребят горячую любовь к Родине, интернационализм, клуб, вместе с тем, готовит их и к активной общественной деятельности.

Есть у нас клуб «Активист», группы массовиков-затейников. Руководители клубов, кружков стараются, чтобы ребята были там полными хозяевами, проявляли инициативу, учились быть настойчивыми, добиваться поставленной цели. Они сами предлагают мероприятия, сами проводят их в жизнь.

Опыт работы нашего политико-массового отдела показывает, что воспитание идейной убежденности детей должно быть активным, ярким, носить разнообразные формы. И большое место здесь отводится общественной работе пионеров и школьников. Именно в практических делах закладываются в сознании ребят основы коммунистического мировоззрения. Она вырабатывает у ребят привычку и потребность быть всегда в гуще событий, в первых рядах трудового коллектива. Привыкший с раннего возраста что-то делать полезное для других, для общества, нынешний пионер и школьник, став взрослым, будет всегда и во всем занимать активную жизненную позицию.

Т. ДМИТРИЕВА,
директор Рубцовского городского Дома пионеров.

БРАТСКИЕ ОТНОШЕНИЯ

БЕРЛИН, 30 августа. (ТАСС). Генеральный секретарь ЦК СЕПГ Э. Хонеккер принял сегодня здесь руководителей демократических партий и председателя Национального совета Национального фронта ГДР.

Э. Хонеккер информировал участников беседы о своей встрече с Генеральным секретарем ЦК КПСС Л. И. Брежневым, которая прошла в атмосфере сердечности, товарищеского взаимопонимания и полного единства взглядов. Он оценил эту встречу как новое выражение братских отношений между СЕПГ и КПСС, между ГДР и СССР.

Генеральный секретарь ЦК СЕПГ подчеркнул, что на встрече в Крыму было со всей определенностью заявлено о том, что предпринимаемые определенными кругами попытки нанести ущерб суверенным правам ГДР, вмешиваться в ее внутренние дела не соответствуют духу Хельсинки, не способствуют делу мира в Европе.

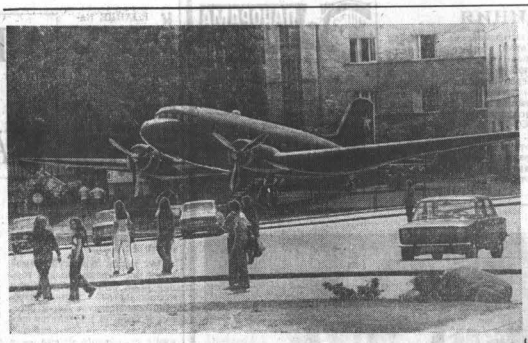

ЧЕХОСЛОВАКИЯ. Сердцем Словацкого национального восстания стал в годы борьбы с фашизмом город Банска-Бистрица. Здесь находится Пантеон народной славы — музей Словацкого национального восстания. Многочисленные экспонаты — оружие, личные вещи, документы — повествуют о совместной борьбе советских и словацких партизан и воинов против фашистских поработителей, об интернациональном характере словацкого восстания, о помощи Советской Армии восставшим.

НА СНИМКЕ: советский самолет ЛИ-2, на котором восставшим доставлялись оружие, боеприпасы, медикаменты.

Фото В. Дубиля. Фотохроника ТАСС.

Горизонты «Интерметалла»

Более десяти лет действует «Интерметалл», одна из первых международных производственных организаций социалистических стран. Ее постоянный исполнительный орган — бюро — находится в столице Венгрии. Директор бюро П. Матевосян в интервью будапештскому корреспонденту АПН Н. Югову рассказал:

— «Интерметалл» — одна из первых международных организаций стран социализма — была образована для налаживания многостороннего сотрудничества в черной металлургии. Идея ее создания родилась в Совете Экономической Взаимопомощи в 60-е годы. Высокие темпы технического развития настоятельно требовали концентрации усилий в производстве стали, проката, чугуна. Это в свою очередь вызвало необходимость координации усилий социалистических государств в развитии одной из основных отраслей индустрии. Словом, сама жизнь подсказала братским странам целесообразность такого решения.

«Интерметалл» был создан в 1964 году. Первыми его членами стали Венгрия, Польша, Чехословакия, несколько позже присоединились Болгария, ГДР и СССР.

Деятельность «Интерметалла» основывается на трех главных принципах: самостоятельность, добровольность и равноправие. Его работой руководит совет, состоящий из представителей всех стран-участниц. На своих заседаниях совет утверждает годовые и перспективные планы, решает финансовые, производственные и другие вопросы. Он принимает решения или рекомендации лишь с общего согласия сторон. Однако совет рассматривает не только такие вопросы, в которых заинтересованы все страны-участницы. Принимаемые в этом случае решения не распространяются на те государства, которые не проявили интереса к какому-либо конкретному предложению.

«Интерметалл» — открытая организация. В нее могут вступить или сотрудничать с ней другие государства или организации. С 1969 года, например, с «Интерметаллом» установило связи Объединение югославских металлургических заводов. Недавно бюро «Интерметалла» посетил специалист министерства торговли и промышленности Финляндии, который вел переговоры о возможностях сотрудничества Финляндии.

Одной из главных задач «Интерметалла» является обеспечение оперативных взаимных поставок металлопродукции. Как известно, торговля между странами—членами СЭВ осуществляется на основе двусторонних межправительственных соглашений. Эти соглашения учитываются в народнохозяйственных планах и носят долгосрочный характер.

Четыре раза в год представители внешнеторговых организаций обмениваются информацией о производственных мощностях, об имеющихся излишках или дефиците металлургической продукции и договариваются о взаимных поставках. Таким образом «Интерметалл» помогает сбалансировать возможности и потребности в ней и способствует решению оперативных вопросов в этой области.

«Интерметалл» организует использование свободных производственных мощностей. Случается нередко так, что в одной стране есть избыток стали, в другой — временно недогружены прокатные станы. Используя их, социалистические страны в 1965 году дополнительно переработали 375 тысяч тонн слитков и полуфабрикатов, а в прошлом году — уже около миллиона тонн. Это позволило полнее удовлетворять потребности в дефицитных видах продукции.

При современном уровне развития техники одной стране зачастую невыгодно налаживать производство того или иного вида проката только для собственных нужд. Поэтому важное место в деятельности «Интерметалла» занимает разработка предложений по совместным капиталовложениям в развитие металлургической базы братских стран. Строительство крупных металлургических объектов экономически и технически целесообразно осуществлять совместными усилиями еще и потому, что в таком случае могут применяться высокопроизводительные современные агрегаты. А это повышает рентабельность производства и качество продукции. Разработкой подобных мероприятий и занимается «Интерметалл». За последние годы были, в частности, подготовлены предложения о создании совместными силами новых мощностей по производству различных видов продукции черной металлургии. Наиболее значительным является решение о сооружении металлургического комбината на базе руд Курской магнитной аномалии, одобренное XXIX сессией СЭВ.

(АПН).

Будапешт.

ПРИЗЫВ АМЕРИКАНСКИХ КОММУНИСТОВ

НЬЮ-ЙОРК, 31 августа. (ТАСС). Коммунистическая партия США потребовала, чтобы правительство Соединенных Штатов «прекратило всякие отношения» с расистским режимом Южной Африки.

В телеграмме, направленной президенту Дж. Форду, Генри Уинстон, национальный председатель, и Гэс Холл, генеральный секретарь компартии, указывают, что последние события в ЮАР свидетельствуют о том, что власти Претории несут «прямую ответственность за убийства сотен мужчин, женщин и детей, совершенные со времени кровавой расправы в городе Соуэто».

В этих условиях, говорится в телеграмме, «мы призываем отменить намеченную встречу государственного секретаря Г. Киссинджера с Форстером», главарем южно-африканских расистов.

РАВНОДУШИЕ И АПАТИЯ

ВАШИНГТОН. (ТАСС). Нынешняя предвыборная кампания в Соединенных Штатах проходит в атмосфере крайней апатии избирателей. Причина такого явления — растущее недоверие американцев к политическим институтам и политическим деятелям страны. По подсчетам комитета по изучению мнения американских избирателей, около 75 миллионов имеющих право голоса американцев в день выборов 2 ноября не придут к избирательным урнам. В докладе комитета, который совместно с Денверским университетом провел ряд опросов общественного мнения, отмечается, что, хотя общее число избирателей увеличилось с момента последних президентских выборов на 9 миллионов, число зарегистрировавшихся в настоящее время для участия в голосовании уменьшилось на 5 миллионов человек по сравнению с 1972 годом. «Кандидаты говорят одно, а делают другое», «Нет никакой разницы от того, кто будет избран», «Уотергейтское дело» и другие политические скандалы показывают, что выборные лица думают главным образом только о себе. Такие ответы, полученные организаторами опросов, еще раз свидетельствуют о глубоком кризисе «американской демократии» и двухпартийной системы США.

СНОВА «ЛОКХИД»

ЛОНДОН. (ТАСС). Бывший глава представительства американской авиакомпании «Локхид» в Европе Хаузер сообщил в интервью английской газете «Санди таймс», что руководство западногерманской партии ХСС, которую возглавляет Штраус, получило в 1962—1966 гг. от компании «Локхид» 12 миллионов долларов. По словам Хаузера, эта взятка была вручена, чтобы продать Западной Германии боевые самолеты «Старфайтер» с конструктивными недоработками. В результате этого за последние годы в ФРГ потерпели катастрофу 185 «Старфайтеров», погибли 88 пилотов.

БОНН. (ТАСС). Официальный представитель правительства ФРГ сообщил на пресс-конференции, что между министерствами юстиции ФРГ и США будет заключено соглашение, в соответствии с которым западногерманские следственные органы получат возможность познакомиться с документами концерна «Локхид». Тем самым, отметил представитель, власти ФРГ смогут решить вопрос о необходимости проведения в Федеративной Республике «следствия относительно скандальной деятельности этой компании».

СОБЫТИЯ ЗА РУБЕЖОМ

ЛЕЙБОРИСТЫ ГОТОВЯТСЯ К СВОЕЙ КОНФЕРЕНЦИИ

ЛОНДОН, 31 августа. (ТАСС). Многие местные организации лейбористской партии и профсоюзы требуют от английского правительства изменения экономической политики, приведшей к росту массовой безработицы и значительному снижению уровня жизни трудящихся.

Эти требования содержатся в опубликованных здесь окончательных текстах проектов резолюций, выдвинутых на рассмотрение предстоящей 75-й ежегодной конференции правящей лейбористской партии Великобритании.

Призывая конференцию подтвердить право каждого рабочего на труд, одна из секций объединенного профсоюза работников машиностроительной промышленности в предложенном проекте резолюции требует с целью сокращения безработицы в стране ограничить экспорт капитала, расширить государственный сектор в экономике, ввести контроль над импортом. В ряде резолюций подвергаются резкой критике многонациональные монополии.

Курс правительства на сокращение расходов на социальные нужды осуждается более чем в 30 проектах резолюций. Так, профсоюз государственных служащих призывает все английские тред-юнионы к единству действий в борьбе против урезывания расходов на здравоохранение, образование и другие социальные нужды.

В проектах резолюций нашло также отражение недовольство военной политикой лейбористского правительства. Местные партийные организации и тред-юнионы настаивают на том, чтобы правительство выполнило свое предвыборное обещание о снижении расходов на вооружение.

В проектах резолюций по международным проблемам подчеркивается необходимость дальнейшего укрепления разрядки напряженности.

ЗАСТОЙ, ДЕЗИНТЕГРАЦИЯ, БЕГСТВО

По установившейся традиции каждые полгода председательское кресло в Европейском экономическом сообществе переходит к очередному члену «Общего рынка». Первого июля его занял министр иностранных дел Голландии Ван дер Стул. До января 1977 года он будет руководить работой Совета министров ЕЭС — основного политического органа сообщества. Казалось бы, почетное назначение, но местные наблюдатели считают, что оснований для радости у нового председателя нет. В наследство ему досталась масса нерешенных и спорных вопросов. Голландское правительство все больше проникается чувством реальности, и то, что оно видит, отнюдь не воодушевляет, писала газета «Алхемейн дахблад».

Выступая недавно перед «европейским парламентом», Ван дер Стул вынужден был признать, что начертанный на знамени ЕЭС десять лет назад лозунг «Завершение, расширение, углубление» на практике обернулся «застоем, дезинтеграцией, бегством».

Застой отмечается прежде всего в экономике. За десятилетие не было заключено ни одного серьезного соглашения, которое говорило бы о стремлении национальных правительств решать сообща в рамках ЕЭС острые внутренние проблемы.

Особое беспокойство у нового председателя вызывает начавшийся процесс дезинтеграции в валютно-финансовой области. В идеале ЕЭС стремится к созданию «всеевропейской бухгалтерии», которая контролировала бы не только деятельность национальных банков, но и взаимные расчеты между ними. Здесь не было достигнуто какого-либо прогресса. Более того, все с большими перебоями действует «валютная змея» — система взаимных колебаний валютных курсов стран—членов сообщества. «Змея» была выпущена на свет 24 апреля 1972 года, когда ряд европейских стран договорился об изменении обменных курсов по отношению к доллару в пределах не более 2,25 процента.

За последнее время в «Общем рынке» усилились центробежные силы. Правительства стран—членов ЕЭС все чаще прибегают к чисто национальным мерам по борьбе с безработицей, инфляцией и другими проявлениями затяжного экономического кризиса. По мнению Ван дер Стула, «бегство» от наднациональной политики вызывает «эрозию» политической структуры «Общего рынка» и рисует мрачную картину будущего европейской интеграции.

Одной из острых проблем сообщества являются отношения с «третьим миром». Вот уже скоро год, как «девятка» в рамках «диалога Север—Юг» ведет переговоры с развивающимися странами, добиваясь твердых гарантий на поставку промышленного, в первую очередь энергетического, сырья на выгодных для Запада условиях. Однако, по свидетельству крупнейшей газеты Нидерландов «НРК-Ханделсблад», переговоры зашли в полный тупик. Провалом, как известно, закончился недавно в Париже четвертый раунд переговоров в комиссиях так называемой конференции по международному экономическому сотрудничеству. В ней участвуют представители 19 развивающихся стран, семи промышленных стран Запада и единая делегация «Общего рынка». По признанию самих участников «диалога», за шесть месяцев работы комиссий выявилась абсолютная несовместимость позиций развивающихся и капиталистических стран, которые отказались обсуждать проблемы экономических отношений на основе равноправия.

Политические деятели ЕЭС понимают, что сложность стоящих перед ними проблем не позволит в обозримом будущем принять какие-либо конструктивные решения по дальнейшей интеграции в экономической и валютно-финансовой областях. Поэтому сегодня основная ставка делается на интеграцию политическую. Недавно в бельгийской столице на очередной сессии Европейского совета была принята формула о численности и национальном представительстве в так называемом «европейском парламенте». Однако компромисс, достигнутый за счет малых стран, таит в себе угрозу будущих разногласий и острых дискуссий, которые могут развернуться в национальных парламентах.

Е. ФИЛАТОВ,
соб. корр. АПН.

Гаага.

Лужицкие сорбы — небольшой славянский народ, проживающий на территории Германской Демократической Республики. В условиях социализма это национальное меньшинство имеет все возможности развивать свою национальную культуру.

НА СНИМКЕ: номер из программы Государственного ансамбля сорбской народной культуры, с которой артисты побывали во многих зарубежных странах.

Фото АДН — ТАСС.

Новости иностранной науки и техники

ЭЛЕКТРОННЫЙ ПРИБОР К СЕЯЛКЕ

Болгарскими специалистами сконструирован электронный прибор, контролирующий работу пневматических сеялок. Через систему датчиков он следит за работой высевающих дисков и вакуумной системы машины, сигнализируя на специальный пульт в кабину механизатора об отклонениях от заданного режима.

НОВЫЙ МЕДИЦИНСКИЙ АППАРАТ

Чехословацкие ученые создали новый медицинский аппарат — высокочастотный реокардиограф, моделирующий сердечную деятельность с помощью электромагнитного поля. Он дает более точную картину работы сердца, чем обычный электрокардиограф. Обследование с помощью нового аппарата безболезненно и длится лишь несколько секунд. Сейчас на одном из предприятий идет подготовка к серийному выпуску реокардиографов.

НЕОБЫЧНЫЕ ТРУБЫ

В Австрии освоено производство гофрированных дренажных труб из пластмассы. Их достоинство — малый вес при высокой прочности, эластичность, они удобны для прокладки и транспортировки. Одна из австрийских фирм создала специальный «дренажный плуг», укладывающий такие трубы за один прием.

НОВЫЙ АНТИБИОТИК

Чехословацкие специалисты, по сообщению агентства ЧТК, создали новый антибиотик «Мукидирмин», предназначенный для лечения грибковых кожных заболеваний.

(ТАСС).

ПОКА ДЖЕНТЛЬМЕНЫ СПОРЯТ...

Сначала все выглядело, как в плохом детективном фильме: многозначительность и тайна. Так зимой этого года британское телевидение подало отъезд 160 наемников в Анголу: автобусы, эскортируемые полицейскими мотоциклами, коллективные завтраки в укромном лесном кафе перед посадкой в самолеты, легкие рукопашные схватки с таможенниками, интересовавшимися содержимым солдатских мешков, и фоторепортерами, желавшими увековечить их обладателей. Зрелище заслонило суть проблемы, и мало кто пытался всерьез поразмыслить над ней.

Вскоре эти фотографии уже никому нужны не были. Процесс над тринадцатью наемниками в Анголе закончился справедливым приговором. Во время суда даже правая печать писала, что наемничество — позор Англии, и никто не имеет морального права выступать в защиту тех, кто поехал в чужую страну убивать за деньги. Смертный приговор двум англичанам пытались, правда, подвергнуть сомнению, но довольно вялые призывы к «милосердию» мало повлияли на общественность, увидевшую подлинное лицо преступников.

Но вот сейчас, когда, казалось бы, следовало извлечь урок из недавнего прошлого и воспрепятствовать гнусному бизнесу — поставке профессиональных убийц, разгорелась дискуссия. Постоянная комиссия по вопросам безопасности, возглавляемая лордом Диплоком, представила парламенту свои предложения к законопроекту о запрещении наемничества. Они производят странное впечатление.

...Прежде всего, комиссия так и не смогла четко определить, кого считать добровольцем, а кого наемником. Этим не замедлила воспользоваться реакционная пресса. «Люди с верой и люди с долгами могут сражаться в одной форме за ту же плату», — цинично утверждал журнал «Экономист». Яснее высказался «Обсервер»: «Наемники могут быть определены как солдаты, получающие высокую плату за свои услуги. Некоторые из них руководствуются политическими мотивами, обычно правоэкстремистского характера. Но что характеризует их в целом, так это круглая сумма денег».

Прийти к такому выводу большого труда не составляет. Нужно только прислушаться к словам шефа рекрутского бизнеса Великобритании, который куда более откровенен, чем авторы законопроекта. Он заявил: «Наемнический бизнес — это деньги». Впрочем, этого не скрывали и те, кто предстал перед трибуналом в Луанде.

Так о чем же тогда спор? Ведь ясно, что не было среди тех 160, что отправились в Анголу, ни идеалистов, ни политических борцов. Большинство из них даже не интересовалось, что происходит в стране, где они собирались убивать, а многие толком и не знали, в какой части Африки эта страна находится.

Убийц и садистов формирует не только жажда денег. Недавно журнал «Нью сайентист» опубликовал данные о том, что в Великобритании солдат обучают самым изощренным пыткам, сродни тем, что имеются в арсенале чилийских палачей. Врачи освидетельствовали 17 человек из Северной Ирландии, подвергшихся этим пыткам пять лет назад, и признали, что все они страдают сильным нервным расстройством. Кстати, те двое английских подданных, которые понесли заслуженное наказание в Анголе, ранее служили в Ольстере в составе британских войск. Можно полагать, что пытки заключенных накладывают отпечаток не только на жертвы, но и на палачей.

Наемничество не кончилось Анголой. Вернувшийся на днях из поездки в Ливан другой шеф «черного бизнеса» некто Лев Аспин сообщил, что наемник Роберт Текер 28 лет из города Шеффелда, воевавший сначала во Вьетнаме, затем в Родезии, потом в Анголе, убит в Бейруте. Ливан и Родезия — адреса, по которым и сегодня отправляются платные убийцы с берегов Альбиона...

Нет, не извлекли они уроков.

Между прочим, британский парламент еще 106 лет назад, опасаясь, что интересы страны могут пострадать от слишком ретивых «искателей приключений» принял «закон о вербовке за границу» который теоретически действует и сейчас. О его «актуальности» можно судить по тому, что он запрещает лишь... наем судов для перевозки вооруженных авантюристов в другие страны. Современных ке вербовщиков проблема транспорта не волнует. Убийцы в этом веке пользуются услугами авиакомпаний.

В. ДОБКИН,
соб. корр. АПН.

Лондон.

ДОБРАЯ ТРАДИЦИЯ

У благовещенцев это стало уже традицией: перед началом нового учебного года проводить общерайонное комсомольское собрание молодых учителей.

Прошло такое собрание и нынче. Началось оно теплыми приветствиями секретаря райкома комсомола В. И. Голубева в адрес выпускников педагогических вузов и училищ, прибывших на работу в Благовещенский район. Потом педагоги обменялись опытом комсомольской и пионерской работы. Перед своими молодыми коллегами выступили старейшие педагоги района: заслуженные учителя РСФСР Т. А. Аверина и М. И. Севастьянова. В работе комсомольского собрания приняли участие партийные и советские работники района.

В. КРАШЕНКО.

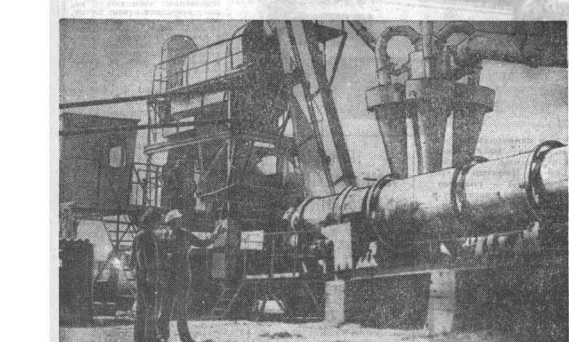

ПАНОРАМА АЛТАЯ

* Выдал свою первую продукцию новый асфальтовый завод треста Алтайкохлострой в Волчихе. Он рассчитан на выпуск 200 тонн асфальта в смену. Сейчас предприятие уже работает на полную мощность.

На снимке: общий вид участка выработки асфальта.

Фото П. Бисмибу.

С маркой БКЗ — в КНДР

Недавно народ Корейской Народно-Демократической Республики отметил 31-ю годовщину освобождения своей страны от ига японских колонизаторов. Добиться ему этого помогла Советская Армия.

Социалистические страны помогают Корейской Народно - Демократической Республике создавать материально - техническую базу социализма, Советский Союз, например, сейчас участвует в возведении 30 промышленных объектов на территории КНДР, их ввод в строй позволит увеличить производственные мощности по сравнению с 1970 годом на 30 процентов, прокат — на 40, электроэнергии — более чем на 60 процентов и т. д.

В результате выполнения шестилетнего плана (1971—1976 годы) развития народного хозяйства этой страны выработка электроэнергии увеличилась в 1,7 раза. Если в 1970 году было получено электроэнергии 16,5 миллиарда киловатт-часов, то теперь перед республикой поставлена задача довести этот показатель до 50 миллиардов.

Достигнуть этот рубеж корейским друзьям помогают барнаульские котлостроители. Начиная с 1962 года, они поставили в КНДР десять энергетических котлов производительностью по 210 тонн пара в час каждый и пятнадцать котлов мощностью 320 тонн пара в час — для ТЭЦ Пхеньяна и Унги и Пучанской теплоэлектростанции. Завод изготавливает также еженедельно по заказам республики дымососы, дутьевые и мельничные вентиляторы, эксгаустеры, деаэраторы, редукционно-охладительные установки, пароводяную стальную арматуру и задвижки. За участие в монтажных работах на ТЭЦ Унги старший мастер-инженер Л. А. Столбов награжден орденом Государственного Знамени II-й степени, а за пуск мощностей в создании Пучанской ТЭС такой же награды удостоен старший инженер В. Н. Огнев.

Н. ЧУСОВ,
распределитель работ цеха № 18 БКЗ.

г. Барнаул.

ЗА УРОЖАЕМ КЕДРОВОЙ ТАЙГИ

В кедровой тайге Горного Алтая нынче созрел богатый урожай. Маймынский колхоз, попромхоз приступил к заготовке орехов. Сотни бригад и звеньев ушли сейчас далеко в лесные пади. Заготовители обеспечены запасом продуктов и одежды, палатками и спальными мешками, а также высокопроизводительными моторными машинками для переработки шишек.

Кооперпромхоз рассчитывает нынче заготовить не менее 200 тонн орехов. Прием их будет организован в местах добычи.

Ю. КУЗЬМИН,
корр. «Алтайской правды».
Горно-Алтайская а. о.

ДОБРО ПОЖАЛОВАТЬ!

Новая столовая построена и пущена на днях в эксплуатацию в колхозе «Страна Советов». Разнообразное меню и уютные колхозных поваров вкусно приготовить пищу привлекают сюда не только приезжих, но и жителей села. В день столовую посещает более 200 человек.

В. УСТИНОВ,
корр. «Алтайской правды».
Угловский район.

ГЭС НА КАТУНИ

К ЕЛАНДЕ Катунь подходит уже во всей своей грозной силе: многоводная, быстрая, глубокая. В одном месте ее берега резко сужаются — до 140 метров, и взбешенная река с ревом проносится мимо скалистых берегов. Правый вздетнулся высь до двухсот метров, левый пологий и поверху распластывается равниной до недалекого хребта За этой высокой каменной грядой, в сорока километрах, районный центр Шебалино.

Это место, пожалуй, самое узкое на стремительной горной реке. Оно и выбрано для строительства гидроэлектростанции. Между правым берегом и хребтом расчистили площадку высотой до 220 метров — выше ее правого берега — и длиной до полутора километров.

— Это будет уникальная ГЭС, — рассказывают старший геолог Еландинской партии Андрей Владимирович Просов и начальник горного участка Юрий Ахмедович Белозеров.

— Здание станции будет построено в теле плотины, под землей. Вода Катуни через плотину будет пропускаться по тоннелю. Предполагаемая мощность Еландинской гидроэлектростанции — мы пока так ее называем — 2,4—2,5 миллиона киловатт. ГЭС даст электроэнергию дальним горным селам, будет регулировать паводок Катуни, сделает эту бурную, вздорную горную реку судоходной.

Плотина будет каменная, набросная. И поэтому одна из главных задач, стоящих перед изыскателями—найти местные месторождения камня, чтобы не возить его для плотины издали. Идет поиск и других местных строительных материалов, которые понадобятся для сооружения плотины, станции, других построек. На их базе достанет дробилку, бетонный завод.

Работы на Катуни ведутся с мая прошлого года. Изыскания круглый год успешными темпами выполняет коллектив Еландинской партии экспедиции № 31 Гидропроекта Минэнерго. Это ее первая партия на Алтае, вообще первая экспедиция работала из Ролгов-Дону, на ряде крупных гидроэлектростанций страны. Сейчас идет разработка технико-экономических обоснований строительства первой ГЭС на Катуни. Свои работы изыскатели планируют закончить в 1977 году. Потом будет разработан технический проект, документация, а на его основании — рабочие чертежи.

На обоих берегах реки трудятся буровики. Завезены вертолетами по воздуху буровые установки, различное оборудование, домики. Сообщение между берегами — на лодках, с помощью каната, иначе увозит быстрое течение далеко вниз, да и опасна переправа через эту стремительную реку. Буровые установки «прощупывают» грунт обоих берегов. Пока их несколько, а будет больше двух десятков — для изучения берегов в местах возведения плотины и для определения залежей местных строительных материалов. То и дело извлекаются с разных глубин образцы пород, тщательно изучаются. Они несут настораживающие сведения. Сильно развита тектоника (подвижность) пластов на правом берегу. Порода с расслоением и разной прочности. Пока обследована лишь небольшая территория. На правом берегу, видом со створом, будет пробивать штольню. Ее глубина достигнет 140—150 метров. Штольня нужна для лучшего изучения скального основания берега Катуни, на который будет опираться плотина. На самый верх этого высокого берега проложен водопровод — вода нужна для работы буровых установок.

Группа специалистов ушла вверх по течению. Они ведут съемки местности, замеры, определяют, как здесь разольется вода Катуни, когда путь ей перегородит плотина, какой величины будет водохранилище, его границы, уровень воды в нем. Населенные пункты в этом глухом горном краю редки. И по предварительным подсчетам, под воду уйдут небольшие поселки Куюс и Бийка. Естественными берегами водохранилища станут правый высокий берег Катуни и горный хребет, идущий параллельно левому берегу и сравнительно недалеко от него, собственно долина этой бурливо-порогистой реки.

Ниже плотины, за селом Еланда, одновременно с ГЭС будет сооружаться город, будут прокладываться дороги, появятся хорошие дворцы. Место для него уже определено — там, где сейчас налажена лодочная переправа. А пока на краю села Еланда, в поселке изыскателей. Поставлены три жилых дома, балагончики, палатки, столовая. Живут в нем круглый год 80 первопроходцев: геологи, буровики, гидрологи, трофизики, горняки. И в их мыслях и планах не только Еландинская ГЭС, но возможный в будущем целый каскад гидростроений на Катуни: в Урсульском, Аргутском створах.

Л. ПАРШУКОВА.

Шебалинский район.

Горно-Алтайская авт. обл.

ЧТО? ГДЕ? КОГДА?

СПРАВОЧНЫЙ ОТДЕЛ «АЛТАЙСКОЙ ПРАВДЫ»

ТЕЛЕВИДЕНИЕ

СРЕДА

1 СЕНТЯБРЯ

ПЕРВАЯ ПРОГРАММА

МОСКВА

11.20 — «Наша школьная страна». Концерт. (Цветное телевидение). 11.50 — Фильм — детям. «Вот и дело прошло». Телевизионный художественный фильм. (Цветное телевидение). 13.00—Новости. 13.10—По концертным залам Москвы. Обозрение. (Цветное телевидение). 14.05 — «Уэверли». (Цветное телевидение). 14.50 — «Дорогами дружбы». Передача 1-я. Польская Народная Республика. (Цветное телевидение). 15.20 — «Совесть». Телевизионный многосерийный художественный фильм. 3-я серия.

БАРНАУЛ

22.50 — «Экран новостей».

МОСКВА

23.00 — «Время». Информационная программа. 23.30 — 1:15 — Чемпионат СССР по футболу. «Торпедо» — «Динамо» (М). Трансляция с Центрального стадиона им. В. И. Ленина. (Цветное телевидение). В перерыве — «Спортлото». (Цветное телевидение).

ВТОРАЯ ПРОГРАММА

БАРНАУЛ

18.00 — «Экран новостей». 18.10 — «Лавровый венок». Фильм-спектакль. 19.20 — Художественный фильм. 20.00 — «Художник Александр Свенко». Научно - популярный фильм.

МОСКВА

20.15 — «Наша школьная страна». Концерт. (Цветное телевидение).

БАРНАУЛ

20.45 — «Машенька». Художественный фильм.

КИНО

«МИР». «ТАБОР УХОДИТ В НЕБО» — в 9.00, 11.45, 14.30, 17.15, 20.00.

«РОССИЯ». «КЛЮЧИ ОТ РАЯ» — в 9.10, 10.45, 11.45, 12.30, 13.30, 14.15, 15.15, 16.15, 17.15, 18.45, 19.30, 20.30, 21.15, 22.15.

«РОДИНА». «КЛЮЧИ ОТ РАЯ» — в 9.30, 10.30, 11.30, 13.40, 14.30, 15.30, 16.30, 17.30, 19.10, 20.30, 21 (удлиненный сеанс), 22.15. «СВЕТ В КОНЦЕ ТОННЕЛЯ» — в 12.40.

«ОБМАН» (1—2 серии) — в 16.30, 21 (2 серии). «ЗАВТРА ВОЙНА» — новый художественный фильм. «ДЕВУШКИ ХОЛОДНЫ ВЕЧЕРОМ» — документальный, гидрологи, горняки. И в их мыслях и планах не только Еландинская ГЭС, но возможный в будущем целый каскад гидростроений на Катуни: в Урсульском, Аргутском створах.

Л. ПАРШУКОВА.

Шебалинский район.

Горно-Алтайская авт. обл.

СПОРТ

Лидирует «Прогресс»

После четвертого тура полуфинала юношеского первенства СССР по футболу выявился сильнейший лидер. Им стал бийский «Прогресс». В четвертом туре бийские выиграли у футболистов Алма-Аты со счетом 3:0. Голы забили: Фомин, В. Шарабарин и О. Кровяков.

Неожиданно легко достались победы бийцам в матчах с встрече с ФНМ (Тбилиси) — 3:0. С минимальным счетом — 1:0 — одержали верх над уфимским «Строителем». Таким образом, на один тур до окончания соревнований «Прогресс» и «Динамо» (Киев) имеют равное количество очков — по 8. Однако у бийчан лучшая разница забитых и пропущенных мячей.

В. ВИШНИН.

В финале — «Арарат» и тбилисское «Динамо»

В финальном матче на Кубок страны, который пройдет 5 сентября в Москве, встретятся ереванский «Арарат» и тбилисское «Динамо» (Тбилиси).

В 29 августа сражались на своем поле в полуфинале пятеро победителей зональных турниров: «Динамо» (Тбилиси) — «Динамо» (Киев) — 2:1 (2:0). Счет на 14-й минуте открыл Оганесян, а через пять минут Мишин удвоил разрыв. Гости сумели проиграть только один мяч в ворота киевлян — за девять минут до конца матча (Малько).

В этот же день в Донецке команда «Динамо» (Тбилиси) выграла у местного «Шахтера» — 3:1 (1:0). Голы забили: Кипиани (15-я минута) и Гуцаев (73-я).

Довольно футбольное зрелище не смогли противопоставить игроки ереванского «Арарата» московским «Спартаку». Надежно действовали динамовцы и в обороне.

(Корр. ТАСС).

Во втором эшелоне

Федерация футбола сообщает результаты матчей второй лиги (пятая зона), которые состоялись 29 августа: «Локомотив» (Чита) — «Урожай» (Свердловск) — 0:1, «Сибиряк» (Улан-Удэ) — «Зенит» (Ижевск) — 3:1, команда города Иркутска — «Строитель» (Тайшет) — 2:0, «Автомобилист» (Красноярск) — «Прометей» (Омск) — 6:0, «Энергия» (Братск) — «Нефтяник» (Тюмень) — 1:0, «Дружба» (Владивосток) — «Торпедо» (Томск) — 1:1, «Амур» (Благовещенск) — 0:2.

(ТАСС).

„КИТЫ„ НА СУШЕ

О СПОРТИВНОМ КОЛЛЕКТИВЕ, КАК ИЗВЕСТНО, СУДЯТ ПО ТРЕМ КИТАМ — ФИЗКУЛЬТУРНО - МАССОВОЙ РАБОТЕ, МАСТЕРСТВУ ЕГО ПРЕДСТАВИТЕЛЕЙ И СПОРТИВНОЙ БАЗЕ. И НЕ СЛУЧАЙНО ТАМ, ГДЕ ПРОИСХОДИТ РАЗРЫВ ЭТИХ ЗВЕНЬЕВ, ПОЯВЛЯЮТСЯ И ПРОБЛЕМЫ. НЕМАЛО ИХ И В ГОРОДСКОМ КОЛЛЕКТИВЕ ФИЗКУЛЬТУРЫ АЛЕЙСКА.

ЧТО ЗА ЦИФРАМИ

В Алейске 5.067 физкультурников. 3.684 из них — спортсмены-разрядники. Значкистов Всесоюзного физкультурного комплекса ГТО — более полутора тысяч. Спортивных секций — 64. Спортивных площадок — 11. спортивных залов — 9, футбольных полей — 8, площадок для игр в волейбол — 21, ручного мяча — 2, городошного — 2. Это на 40 тысяч жителей. Как будто неплохо.

Но не будем спешить с выводами. Пять коллективов физкультуры из 25 имеющихся в городе не подготовили за 1975 год ни одного значкиста ГТО. Три — не имеют в своих рядах спортсменов-разрядников. В городской спартакиаде участвовали лишь пять волейбольных мужских и женских команд (заметьте: волейбольных секций в отчете значится 23). Секция ручного мяча, а их насчитывалось две, не работают. Городошная площадка на металлозаводе уже давно занята гаражом. Получается туда ни многочисленные школьные секции, забавные в дни летних каникул. Что же остается из того внушительного списка, что представили в горспорткомитете? Увы, совсем немногое.

В число тех пяти с лишним тысяч физкультурников включены и представители мясокомбината (ДСО «Спартак») и мелькомбината (ДСО «Урожай»). Как же обстоят дела в этих низовых коллективах, являющихся опорой двух районных спортивных обществ?

Комиссии по ГТО на мясокомбинате нет. Совет физкультуры был, но прекратил существование с того момента, когда уволился его председатель, вам которого упорно фигурирует в списках актива председатели горсовета ДСО «Спартак» Владимира Попова.

Мелькомбинат — самое крупное предприятие города. Комсомольская организация его насчитывает 102 человека. Слышал в горспорткомитете, что и физкультурная организация здесь — одна из передовых.

И вот я в комитете комсомола мелькомбината у методиста Владимира Дорохова, принявшего все спортивные дела лишь две недели назад. О «глобальных» делах коллектива он, конечно, еще не знал. Не назвал мне и точную цифру членов ДСО. Не напишешь у него и документов, подтверждающих сдачу на комбинате нормативов ГТО.

Попытался я узнать, как же попали в общий котел» значкистов ГТО представители с мелькомбината у председателя районного совета ДСО «Урожай» А. П. Правдина. Но и он не нашел вразумительного ответа, как тогда были и его данные отыскать какие-либо документы о существовании в городе «лучшего» коллектива.

Интересуюсь попутно еще теми предприятиями города, находящимися в ведомстве райсовета «Урожай». И о них документы сельского общества умалчивают.

Цифры — вещь серьезная. Мы привыкли относиться к ним с уважением. Но те, что представил в Алейске, наводят на грустное размышление: украшались на ними, словно за щитом, здесь забыли о действительности, которая, увы, обратно пропорциональна цифрам в отчетах.

А ВОКРУГ — ТИШИНА

Несколько лет назад в городе пошли слухи о снове единственного стадиона — небольшого, уютного, расположенного в самом центре, рядом с великолепным парком. Стала стадион не один десяток лет. Но слухи не беспочвенны. Стадион, действительно, подлежит ликвидации согласно утвержденному генеральному плану развития города.

Алейск строится. Каким он будет через несколько лет, мне довелось увидеть в кабинете главного архитектора города С. И. Битюцких. Ничего не скажешь, красивец: высотные здания, широкие заасфальтированные улицы, зеленые аллеи. Отведено на макете место и новому, ну, конечно же, более современному стадиону. По слову Станислава Ивановичу.

— Спос старого стадиона намечен на следующий год или, в крайнем случае, на 1978-й.

— Ну, а постройка нового стадиона?

— Есть более важные объекты, чем стадион.—сочувственно разводит руками Станислав Иванович.

Алейск не может похвастать своей спортивной базой. И сейчас у физкультурников Алейска один выход — максимально использовать те сооружения, которые имеются в городе. Однако большинство их, как и стадион, запущены. На многих в этом дни стоит неприличная тишина.

НЕ ИЩИТЕ В АЛЕЙСКЕ ЧЕМПИОНОВ

Да, не тратьте зря времени. На краевых соревнованиях вот уже несколько лет спортсмены Алейска не выступают. Принимают участие лишь в первенстве краевого совета ДСО «Спартак», но и здесь без особых успехов. За прошлый год и в первую половину нынешнего в городе не подготовлено ни одного (!) спортсмена первого разряда.

Путь на «олимп» возможен лишь через детские спортивные школы. Алейске такой нет. Причина известна — нужна хорошая спортивная база. Значит, так и жить алейцам без собственных чемпионов?

В школьных спортивных секциях занимаются сотни ребят. Однако секции — первая ступенька знакомства с азами спорта, и вырастить в них высококлассного спортсмена без дело почти невозможно. И все-таки именно они в нынешних условиях Алейска должны стать родниками подлинно хороших спортсменов. Для этого нужно создание специальных групп при спортивном комплексе одной из школ города. Отбор же в них надо проводить из числа наиболее способных ребят в спортивных секциях.

Есть и еще один, тоже уже давно назревший вопрос — об уроках физкультуры в школах. Занятия в них строятся так, чтобы не в ущерб изучению и документов, которые должны оформить каждый выпускник средней школы, получить аттестат зрелости. Поэтому самую главную роль здесь играет не спортивная работа, помогут ее организовать, обширные усилия, ими преподаватели физкультуры города.

То, что из общей цепочки Алтая под названием «массовый спорт» выпало такое звено, как Алейск, не может не волновать краевые спортивные организации.

Требуется коренная перестройка и работы горспорткомитета (председатель В. Матов), горсовета ДСО «Спартак», райсовета ДСО «Урожай». Однако молодым руководителям этих обществ тоже нужна помощь и прежде всего со стороны горкомов КПСС и ВЛКСМ, горисполкома, краевого спорткомитета.

В. ГОРЛОВ,
спец. корр.
«Алтайской правды».

г. Алейск.

Редактор
Ю. МАЙОРОВ.

Бюро по трудоустройству приглашает:

ОПЕРАТОРОВ на разу-мывательно - трепальные и чесальные агрегаты, ЛЕНТОЧНИЦ, МОТАЛЬЩИЦ, РОВНИЧНИЦ, ПРИДИЛЬЩИЦ на ЛПК-156

и принимает УЧЕНИКОВ по перечисленным профессиям.

Рабочие этих профессий имеют право на получение пенсии по старости по достижению 50 лет при стаже работы по данных профессиях не менее 20 лет.

Также приглашают: помощников мастеров, слесарей по ремонту и обслуживанию промышленной вентиляции и отопления (увольнения), слесарей-ремонтников по оборудованию слесарей по ремонту автомобилей электромонтеров по ремонту электрооборудования, электрогазосварщиков, штукатуров-мазурщиков, столяров, фрезеровщиков, токарей, жестянщиков и УЧЕНИКОВ по перечисленным профессиям.

Кроме того приглашают ШОФЕРОВ на автомашины КВ-36-051, ГИЗ-31, ЗИЛ-156, ТРАКТОРИСТОВ на трактор Т-40, ЭЛЕКТРОСВАРЩИКА, МАШИНИСТОВ компрессорных передвижных, СТРОПАЛЬЩИКОВ-СЛЕСАРЕЙ-СРЕЖЧИКОВ, ГРУЗЧИКОВ, РАБОЧИХ в охрану РАБОЧИХ в детские учреждения.

Рабочим основных и некоторых вспомогательных профессий предоставляют дополнительные ежегодные оплачиваемые отпуска в зависимости от стажа непрерывной работы на текстильном предприятии. Дополнительный отпуск устанавливается при непрерывном стаже свыше 3 лет по 2 дня за каждый последующий год, но не больше 6 дней.

Средняя заработная плата по основным профессиям — от 120 по 200 рублей в месяц.

Комбинат располагает благоустроенными общежитиями для молодежи.

За справками и направлениями на работу обращаться в БЮРО ПО ТРУДОУСТРОЙСТВУ: ул. Деповская, 34 или ул. Остроженко, 16, комн. 2.

ВНИМАНИЮ РУКОВОДИТЕЛЕЙ ХОЗЯЙСТВ, ПРЕДПРИЯТИЙ И ОРГАНИЗАЦИЙ,

в которых находятся транспортные средства, ВЛАДЕЛЬЦЕВ ИНДИВИДУАЛЬНОГО ТРАНСПОРТА И ПЕШЕХОДОВ!

С 1 сентября по 1 октября с. г. проводится

ВСЕСОЮЗНЫЙ ОСЕННИЙ СМОТР БЕЗОПАСНОСТИ ДОРОЖНОГО ДВИЖЕНИЯ

по борьбе с дорожно - транспортными происшествиями на улицах и дорогах края.

Большой успех смотра зависит от поведения на улицах и дорогах всех участников движения.

ГРАЖДАНЕ! Ходите ТОЛЬКО ПО ТРОТУАРАМ и пешеходным дорожкам, ПЕРЕХОДИТЕ УЛИЦУ в местах, предназначенных для этого, НЕ РАЗРЕШАЙТЕ ДЕТЯМ играть на проезжей части улиц и дорог. Это опасно!

ВОДИТЕЛИ! Ваш долг — обеспечить ПОЛНУЮ БЕЗОПАСНОСТЬ ДВИЖЕНИЯ.

Госавтоинспекция УВД Алтайского крайисполкома.

БАРНАУЛЬСКОЕ СРЕДНЕЕ ГПТУ-13 — ХИМИКОВ

объявляет прием учащихся на 1976—77 учебный год.

Принятые в училище получают среднее образование и профессию: АППАРАТЧИК ФОРМОВАНИЯ ХИМИЧЕСКОГО ВОЛОКНА (с умением выполнять работу контролера технологического процесса), ПРЕДУЧИТЕЛЬ ХИМИЧЕСКОГО ВОЛОКНА; ОПЕРАТОР КРУЧЕНИЯ И ВЫТЯЖКИ (с умением выполнять работу контролера технологического процесса).

Все учащиеся обеспечиваются бесплатным питанием, учебной одеждой и обувью.

Принимаются девушки в возрасте 15—18 лет, с образованием 8—10 классов, без вступительных экзаменов.

Срок обучения — 1 и 2 года, в зависимости от профессии.

Для поступления необходимо лично явиться в училище для прохождения медицинской комиссии и предъявить паспорт или свидетельство о рождении, справку с места жительства, документ об образовании, шесть фотокарточек размером 3х4 см, характеристику из школы.

По почте документы не принимаются.

Учащиеся располагает учебным корпусом, клубом, библиотекой, спортивным залом. Работают кружки художественной самодеятельности и спортивные секции.

Зарплата после обучения составляет 180—210 руб.

АДРЕС УЧИЛИЩА: г. Барнаул, ул. Г. Титова, 8. ГПТУ-13. Телефон 6-31-41, проезд от ж.-д. вокзала №№ 1, 8, 9 или на автобусах №№ 1, 10 до остановки «Улица Ползунова», от троллейбуса — до крытого рынка.

АЛТАЙСКИЙ ГОСУДАРСТВЕННЫЙ ИНСТИТУТ КУЛЬТУРЫ

ОБЪЯВЛЯЕТ КОНКУРС

по замещению вакантных должностей профессорско-преподавательского состава для работы в институте на 1976—77 учебный год

ДОЦЕНТОВ старших преподавателей и АССИСТЕНТОВ на кафедрах и дисциплинам: литературе, педагогике и психологии, физвоспитанию, музыкально - хоровому воспитанию, сценической речи, режиссуре массовых представлений, клубоведению, сценической речи, сценическому движению, фортепиано, истории искусств, режиссуре и мастерству актера.

Срок конкурса — один месяц со дня опубликования объявления.

Документы направлять по АДРЕСУ: 656055, г. Барнаул, ул. Юрина, 277. Ректору института.

СПОРТИВНО - ТЕХНИЧЕСКИЙ КЛУБ ОКТЯБРЬСКОГО РАЙОНА МА ДОСААФ проводит набор на курсы МЕХАНИКОВ ПО ОБСЛУЖИВАНИЮ СПОРТИВНЫХ И ВОЕННО-ПРИКЛАДНЫХ УСТАНОВОК И ТЕХНИКИ ДОСААФ - ПРОФЕССИОНАЛОВ.

За справками обращаться: ул. Г. Титова, 20. Телефон 6.09.04.

БЮРО ПО ТРУДОУСТРОЙСТВУ

срочно приглашает

ДЛЯ РАБОТЫ НА ПРЕДПРИЯТИЯХ ПЛОДООВОЩТОРГА: продавцов мелкой розницы (заработок 230—300 руб.), экспедиторов (заработок 130—150 руб.), продавцов и учеников продавцов, заведующих отделами, кладовщиков (заработок 140—160 руб.), товароведов, слесарей-электриков, инженера-энергетика, рабочих в цех переработки овощей (заработок 140—200 руб.) рабочих бань (заработок 160—180 руб.), грузчиков (заработок 200—250 руб.), столяров, бондарей.

* * *

для обучения водителей при Барнаульской образцовой АВТОШКОЛЕ ДОСААФ приглашает на работу преподавателей, мастеров производственного обучения, инструкторов практического вождения автомобиля и опытных водителей с 3-летним стажем работы, инструкторов практического вождения автомобиля.

Обращаться: ул. Деповская, 34.

* * *

приглашает

НА КОМБИНАТ ЖЕЛЕЗОБЕТОННЫХ ИЗДЕЛИЙ:

мастеров, инженера-конструктора, инженера по технике безопасности, технолога цеха, крановщиков мостового крана, газосварщиков, электриков, штукатуров-отделочников, формовщиков, такелажников, бетонщиков.

* * *

приглашает для ОТКРЫВШЕЙСЯ ОТОЛОЙ рабочих следующих специальностей:

повара, кухонных рабочих подсобных рабочих, уборщиц помещений.

* * *

РАБОЧИХ для обучения специальности по обработке алмазов ПРЕДУСМОТРЕНО

Срок обучения 4—6 месяцев.

Обращаться: г. Барнаул, ул. Деповская, 34.

ТРЕСТУ АЛТАЙКОКСОХИМ, СТРОЙ Главалтайстроя (на ст. Завьялово) требуется ГЛАВНЫЙ БУХГАЛТЕР треста. Квартира предоставляется.

Обращаться по адресу: г. Барнаул, пр. Комсомольский, 120, в отдел кадров Главалтайстроя.

Бюро по трудоустройству приглашает

В медучреждения, расположенные в Центральном районе, МЕДИЦИНСКИХ СЕСТЕР, САНИТАРОК, МАШИНИСТОВ ПРАЧЕЧН, СТОЛЯРА, МАЛЯРА РАБОЧИХ по двору.

Общежитием по мере возможности обеспечивающего общежитием.

Обращаться: ул. Деповская, 34.

ВНИМАНИЮ ДЕВУШЕК И ЮНОШЕЙ!

Для оказания практической помощи в подготовке к экзаменам по аттестату зрелости и вступительным экзаменам в высшие учебные заведения **В ЦЕНТРАЛЬНОМ ШКОЛЬНОМ КРАЙКОМБИНАТЕ ОРГАНИЗАЦИИ ОБЩЕСТВА «ЗНАНИЕ»** (пр. Ленина, 94) с 17 октября текущего года будут прочитаны циклы лекций по МАТЕМАТИКЕ, ФИЗИКЕ, ЛИТЕРАТУРЕ, ХИМИИ.

Лекции будут проводиться по воскресным дням в утреннее время:

МАТЕМАТИКА — с 10 до 11.30
ФИЗИКА — с 11.40 до 13.10
ЛИТЕРАТУРА — с 14.00 до 15.30.
ХИМИЯ — с 15.40 до 17.10.

Абонементы можно приобрести по адресам:

пр. Ленина, 94, комн. 17, телефон 2.19.05;

ул. Профинтерна, 31, комн. 16, тел. 62-34;

ул. Институтская, 4, комн. 17, тел. 4.62.24;

ул. Никитина, 59-а, комн. 8, тел. 5.59.47;

пр. Калинина, 8, комн. 23, тел. 2.19.01.

ГОРОДСКОЕ ПРОФЕССИОНАЛЬНО-ТЕХНИЧЕСКОЕ УЧИЛИЩЕ № 38

продолжает прием учащихся на 1976—77 учебный год.

Училище готовит ПОВАРОВ (срок обучения — 2 года) и ТЕХНИКАЛИСТОВ КОЛБАСНОГО ПРОИЗВОДСТВА (срок обучения — 3 года).

Принимаются юноши и девушки не моложе 15 лет, с образованием 8 классов.

Для поступления нужно явиться в училище лично, имея при себе следующие документы: заявление о приеме, справку с места жительства, свидетельство об обязательном медицинском освидетельствовании или паспорт, характеристику из школы, фотокарточки размером 3х4 и 4х6 см.

Учащиеся совмещают учебу в училище с общеобразовательной подготовкой в вечерней школе. Поступившим выплачивается стипендия в размере 32 руб. в месяц, на втором году обучения во время производственной практики выплачивается 33 процента заработной платы.

Медосмотр поступающие проходят в поликлинике № 7 г. Барнаула.

Общежития училище не имеет.

АДРЕС УЧИЛИЩА: г. Барнаул, 16, ул. Кулундинская, 1.

Проезд на автобусах № 6 и № 6-к до остановки «Ул. Советской» и трамваем № 1 до остановки «Проспект Коммунаров».

Типография издательства «Алтайская правда» принимает на работу ЗАРЯДЧИКА, СЛЕСАРЯ-СЛИВЩИКА, СТОЛЯРА, ПЛОФЕРА 1—2 класса, ГРУЗЧИКА.

Обращаться: ул. Короленко, 105, комн. 307. Тел. 5-23-95.

ПИШИТЕ И ЗВОНИТЕ

НАШ АДРЕС:
г. Барнаул,
ул. Короленко, 105.
Индекс — 656099

Приемная редактора — 5.49-56, 5.30-69; заместите. редактора 5.48.37, 5.43-53; ответственный секретарь — 5.53.34; заместители ответственного секретаря — 5.51-13. ОТДЕЛЫ: партийной жизни — 5.35.11 (заведующий), 5.46.16; пропаганды и агитации — 5.50.92; советско-хозяйственный и культурного строительства — 5.52.63 (заведующий), 5.46.72 (заведующий); 5.54.04, 5.58.13; сельского хозяйства — 5.52.63 (заведующий), 5.46.72 (заведующий); 5.54.04; строительства — 5.49.54; науки и техники — 5.46.95 (заведующий); 5.50.82 (заведующий); 5.51.55; культуры — 5.26.71; информации и писем — 5.46.95 (заведующий); 5.37.17; бельгийской — 5.41.10; отдела массовой работы — 5.54.12 (заведующий), 5.48.71, 5.35.84; фотокорреспондентов — 5.47.44; собственная — 5.45.62; отдела объявлений — 5.42.62; редакции рекламного экспедиции «Алтайская правда» — 5.67.30 (секретарь); 5.67.32; общественная приемная — 5.57.27; корреспондентских пунктов в Алейске — 5.45.95; Рубцовске — 5.22.85; Рубцовске — 5.07.42; 5.05.57; Камне-на-Оби — 6.08; Славгороде — 5.16.73; Горно-Алтайске — 49.41; Благовещенке — 2.18.29, 22.8.54; Тальменке — 9.25.08; Кулунде — 91-2.33.

Типография издательства «Алтайская правда» Алтайского крайкома КПСС

АТ 09974. 50.300
Заказ 6122.
Тираж 240.000 экз.