ПРОЛЕТАРИИ ВСЕХ СТРАН, СОЕДИНЯЙТЕСЬ!

АЛТАЙСКАЯ ПРАВДА

Орган Алтайского краевого комитета КПСС и краевого Совета депутатов трудящихся

№ 206 (16627) • СУББОТА, 28 АВГУСТА 1976 ГОДА • Газета выходит с 12 августа 1917 г. • Цена 2 коп.

КАЖДУЮ МИНУТУ — СТРАДЕ, КАЖДОЕ ЗЕРНО — В ЗАКРОМА!

СЕГОДНЯ ВЫМПЕЛ «АЛТАЙСКОЙ ПРАВДЫ» ПРИСУЖДАЕТСЯ:

— **звену Василия Ивановича ЯДЫКИНА из колхоза «Россия»** Змеиногорского района, которое тремя комбайнами СК-4 с начала уборки намолотило 16.315 центнеров зерна (151 процент нормы);

— **Алексею Фомичу ТРЕГУБУ** — механизатору колхоза им. Калинина Рубцовского района, заскирдовавшему на тракторе МТЗ-50 со стогометателем солому на площади 700 гектаров (226 процентов нормы).

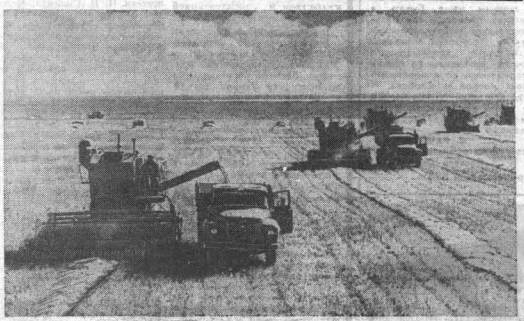

В разгаре жатва первого года десятой пятилетки в совхозе «Рекорд». Ведут ее крупные уборочно-транспортные соединения.

25-ю жатву встречают звеньевой уборочно-транспортного звена Александр Ефимович Крапивко (на переднем плане) и Алексей Федорович Раскатов. Опытные механизаторы, как и в предыдущие годы, возглавляют социалистическое соревнование.

Фото Г. Самохвала.

Михайловский район.

БЕЗ ПОТЕРЬ

Василий Васильевич Ромашов известен в районе как первоклассный мастер хлебоуборки, чемпион жатвы-75. На хлебной ниве совхоза «Усть-Калманский» он скосил прошлой осенью зерновые более чем с 1.340 гектаров.

Сейчас коммунист Ромашов убирает хлеб на третьем отделении совхоза. За первые семь дней косовицы жаткой ЖВН-6 он уложил валки почти на 380 гектарах. При отличном качестве передовой комбайнер более чем вдвое перекрывает дневную норму жатвы. Его опыту посвящен очередной листок «молнии», выпущенный районным штабом по соревнованию.

Высокими темпами убирают хлеба и в соседнем, соревнующемся с этим хозяйством совхозе «Чарышский». Одно из лучших комплексных звеньев на жатве и обмолоте здесь возглавляет Ф. Тарасян, секретарь парторганизации второго отделения. На счету звена около 780 гектаров зерновых, скошенных в валки за декаду, из которых большая часть обмолочена.

В. БУКАРЕНКО,
корр. «Алтайской правды».
Усть-Калманский район.

Анатолий ПРОХОДА.
Из книги «Земной монолог»

ХЛЕБ

Всем трудам основа
первозданная —
Каравай пшеничный на столе.
Самая высокая
гражданственность —
Чувство уважения к земле.
Пусть в любом селе утрами
ранними
Пахнет миром теплый
свежий хлеб.
Первая основа мироздания—
Хлеб у человека на столе.

ЗЕМНОЙ МОНОЛОГ

Я над пашней стою,
Я от солнца ослеп...
И откуда пришло
К нам поветрие это! —
Стало модным в любви
Признаваться земле.
Может, больше других
В том виновны поэты!
Как любовь доказать!
На словах — смертный грех,
Ведь земля — не судья,
Доказательств не спросит.
Она самых виновных,
И правых, и всех
Даже в трудные годы
Куском не обносит.
А без хлеба нет песен
И слов красных нет.
Без него и рукам
Уважения нету.
Прежде колос тугой
Уродился на свет,
А потом появились
Плуги и поэты.
Слово, будто зерно, —
Его жаль потерять.
Агроном и поэт,
На земле наше счастье.
Редко мы говорим
О любви матерям,
И земле повторять
Это надо нечасто.

Рассказ об авторе и его книге читайте на 3-й странице.

ВЫСОКИМИ ТЕМПАМИ

В Рубцовском районе высокими темпами ведется обмолот зерновых. По хлебным трассам безостановочно движутся автопоезда с новым урожаем. На Рубцовский мелькомбинат и Мамонтовский хлебоприемный пункт из хозяйств района поступило уже 60.000 центнеров зерна. Особенно велик вклад инициаторов районного соревнования за сверхплановую сдачу хлеба, земледельцев колхоза «Россия» — 10.000 центнеров. На счету колхозов: «Страна Советов» — 9.000 центнеров, «Путь к коммунизму» — 7.200, совхозов «Рубцовский» — 7.900, «Никольский» — 18.500 центнеров сданного зерна.

ЗНАМЕНА — ПОБЕДИТЕЛЯМ

Подведены итоги социалистического соревнования автотранспортных предприятий, автоколонн и других транспортных подразделений на вывозке сельскохозяйственных продуктов урожая 1976 года. Переходящие Красные знамена крайкома КПСС, крайисполкома и крайсовпрофа с выдачей денежной премии в сумме одной тысячи рублей присуждены коллективам автоколонн 1931 и 1934 Алтайского транспортного управления, автоколонн Южного отделения Рубцовского и Родинского районных объединений Сельхозтехники.

Отмечена хорошая работа на перевозке сельхозпродуктов во второй декаде августа 1976 года коллективов автоколонн 1240 и 1245 Алтайского транспортного управления, Павловского и Усть-Пристанского автотранспортных предприятий объединения Сельхозтехника.

Кандидат в депутаты Верховного Совета СССР

Александра Иосифовна ЖУКОВА

Александра Иосифовна Жукова родилась в 1939 году в селе Усть-Мосиха Ребрихинского района Алтайского края, в семье колхозника. Трудовую деятельность начала в 1955 году в колхозе «Победа» Ребрихинского района, затем в совхозе «Свет Октября» Тюменцевского района.

В 1968 году А. И. Жукова первой в районе откликнулась на призыв женщин-механизаторов Павловского района «Женщины — на трактор!» и вместе со своими подругами пошла учиться в Березовский филиал СПТУ-23 при совхозе «Свет Октября».

Получив специальность тракториста, она возглавила звено женщин-механизаторов в совхозе «Свет Октября», где трудится в настоящее время. В первый год работы звено заняло одно из первых мест в краевом социалистическом соревновании среди женских звеньев и было награждено Почетной грамотой крайкома КПСС и крайисполкома.

За девятую пятилетку звено А. И. Жуковой из 5 человек выработало более 20 тысяч эталонных гектаров. Личная выработка Александры Иосифовны составила 4.806 эталонных гектаров при норме 2.835, экономия — 4.239 рублей.

Воодушевленные решениями XXV съезда КПСС, члены звена А. И. Жуковой включились во Всесоюзное социалистическое соревнование, взяли обязательство выработать в десятой пятилетке на каждый трактор 4.200 условных эталонных гектаров и сэкономить более 5 тыс. рублей на ремонте и горюче-смазочных материалах. Свои обязательства они подкрепляют делом. За семь месяцев 1976 года на каждый трактор выработано около 500 условных эталонных гектаров.

Коммунист Жукова А. И. — одна из опытных и уважаемых в крае женщин-механизаторов. За высокие производственные показатели награждена орденом Трудового Красного Знамени и медалью. Три подруги, члены ее звена, также удостоены правительственных наград.

А. И. Жукова принимает активное участие в общественной жизни совхоза и района. Она дважды избиралась членом райкома КПСС, членом парткома совхоза, была делегатом краевой партийной конференции.

Александра Иосифовна обладает высокими моральными качествами, отзывчива, внимательна к товарищам по работе.

Общими собраниями рабочих, инженерно-технических работников и служащих совхоза «Свет Октября» Тюменцевского района, Каменского авторемзавода и колхозников колхоза имени Кирова Крутихинского района Александра Иосифовна Жукова единодушно выдвинута кандидатом в депутаты Совета Союза Верховного Совета СССР по Каменскому избирательному округу № 64.

Совещание пропагандистских работников

В Москве состоялось трехдневное совещание заведующих домами политического просвещения ЦК компартий союзных республик, крайкомов и обкомов партии. В нем приняли также участие заведующие секторами пропаганды ЦК компартий союзных республик, работники ЦК ВЛКСМ, ВЦСПС, всесоюзного общества «Знание» и печати.

На совещании были обсуждены вопросы работы по выполнению постановления ЦК КПСС «О задачах партийной учебы в свете решений XXV съезда КПСС», организации изучения материалов съезда в предстоящем учебном году, совершенствования подготовки пропагандистских кадров и учебно-методической базы политического и экономического образования. Состоялся обмен опытом работы.

Центральный Комитет КПСС

Генеральному секретарю ЦК КПСС

товарищу Леониду Ильичу

БРЕЖНЕВУ

Дорогой Леонид Ильич!

Коллективы предприятий и организаций ордена Ленина Главного тюменского производственного управления по добыче нефти и газа с большим воодушевлением включились во всенародную борьбу за осуществление планов десятой пятилетки.

Высокая оценка труда первопроходцев, осваивающих нефтяные и газовые богатства Сибири, которая дана в Отчетном докладе Центрального Комитета КПСС XXV съезду, воспринята трудящимися с глубоким волнением и признательностью. Эта оценка обязывает нас работать еще эффективнее, более полно использовать резервы производства.

На первый год пятилетки мы брали обязательство добыть сверх плана два миллиона тонн нефти. Широкий разворот социалистического соревнования, массовое творчество рабочих и специалистов буровых, строительных, добывающих, транспортных и других организаций, большая помощь государства позволили добиться опережения в выполнении обязательств. Значительно ранее намеченного срока добыча нефти превысила полмиллиона тонн в сутки. Сверх плана с начала года добыто один миллион восемьсот тысяч тонн.

Отвечая на призыв партии искать все новые и новые резервы, ведя подготовку к зиме, коллективы нефтяной промышленности дополнительно приняли новые повышенные обязательства: дать до конца года сверх плана еще миллион тонн нефти, довести сверхплановую добычу в первом году пятилетки до 2,8 миллиона тонн.

При этом будут перевыполнены планы по бурению, строительству, транспорту, по всем показателям эффективности и качества производства.

Обязательства обсуждены и приняты во всех коллективах предприятий главка.

Заверяем Вас, дорогой Леонид Ильич, что нефтяники Западной Сибири в ответ на заботу партии о тружениках, работающих в суровых условиях Севера, приложат все силы для дальнейшего быстрого развития новой нефтяной базы страны.

Большое спасибо ленинскому Центральному Комитету КПСС, Вам, дорогой Леонид Ильич, за неутомимую деятельность по укреплению мира во всем мире, за постоянную заботу о благосостоянии советских людей.

Начальник Главтюменнефтегаза
В. МУРАВЛЕНКО.
Секретарь парткома Главтюменнефтегаза
В. БИРЮКОВ.
Председатель обкома профсоюза рабочих нефтяной, химической и газовой промышленности
В. ГОРЮНОВ.

Генеральному секретарю Центрального Комитета Коммунистической партии Советского Союза

товарищу Леониду Ильичу

БРЕЖНЕВУ

Дорогой Леонид Ильич!

Коллектив Донецкого ордена Ленина производственного объединения по добыче угля с огромным воодушевлением трудится над претворением в жизнь исторических решений XXV съезда КПСС. Новый подъем творческих сил шахтеров вызвали постановления партии и правительства о дальнейшем развитии Донбасса и дополнительных льготах горнякам.

В ответ на эту отеческую заботу труженики объединения досрочно выполнили социалистические обязательства, взятые в честь Дня шахтера. Сверх плана добыто более 800 тысяч тонн высококачественного угля, перевыполнены задания по основным технико-экономическим показателям.

Шахтеров, как и всех советских людей, вдохновляет благородный пример кубанских земледельцев, принявших повышенные обязательства по продаже хлеба государству, и та высокая оценка их почина, которую дали Вы, Леонид Ильич.

Сейчас на полях страны идет напряженная битва за хлеб. Помня ленинские слова о том, что уголь — это хлеб промышленности, шахтеры объединения полны решимости добиться дальнейшего повышения эффективности и качества работы, дать больше угля любимой Родине. На собраниях трудящихся предприятий объединения пересмотрены ранее принятые обязательства и приняты новые:

— за счет роста интенсификации производства, улучшения использования производственных мощностей и горной техники завершить выполнение годового плана добычи угля к 15 декабря, добыть 1 млн. 100 тысяч тонн угля сверх плана, что на 100 тыс. тонн больше ранее принятых обязательств; реализовать дополнительно продукции не менее чем на 13 млн. рублей, при первоначальных обязательствах 10 млн. рублей;

— за счет повышения уровня концентрации производства, совершенствования технологии и организации труда, улучшения использования трудовых ресурсов, широкого внедрения опыта передовиков производства выполнить план по росту производительности труда на 101 процент;

— за счет усиления режима экономии материальных и трудовых ресурсов, сокращения расхода электроэнергии на 3,2 процента и топлива на 2,5 процента сэкономить 40 млн. киловатт-часов электроэнергии и 4.100 тонн топлива, дополнительно получить 180 тысяч рублей прибыли, или на 80 тысяч рублей выше намеченной ранее;

— вести работу по дальнейшему усилению шефской помощи колхозам и совхозам.

Принимая повышенные обязательства, шахтеры объединения просили передать Вам, дорогой Леонид Ильич, сердечную благодарность за огромную работу, направленную на сохранение и укрепление мира во всем мире, за то внимание и заботу, которую проявляете Вы о советских людях, и дали твердое слово приложить все силы и энергию во имя выполнения грандиозных предначертаний нашей родной Коммунистической партии.

По поручению коллективов предприятий и организаций объединения

Генеральный директор Донецкого производственного объединения по добыче угля
В. ВОРОНИН.
Секретарь Донецкого горкома Компартии Украины
В. МИРОНОВ.
Председатель Донецкого территориального комитета профсоюза рабочих угольной промышленности
В. КОМПАНЕЦ.

ПОДДЕРЖИВАЯ ПОЧИН КУБАНЦЕВ

С пленумов Змеиногорского и Красногорского райкомов партии

Состоялся пленум Змеиногорского горкома КПСС. На пленуме были обсуждены задачи районной партийной организации по успешному проведению уборки урожая, заготовки кормов и выполнению государственных планов 1976 года. С докладом выступил первый секретарь горкома партии **В. Ф. Резников**.

Участники пленума отметили, что почин кубанцев нашел горячую поддержку у тружеников района. Земледельцы колхоза «Россия» выступили инициаторами краевого социалистического соревнования за получение высокого урожая сельскохозяйственных культур.

В авангарде страды идут коммунисты. Успешно трудятся 22 партийных, 7 партийно-комсомольских, 9 комсомольских групп. Всего в уборке участвуют около 250 коммунистов.

Хлеборобы района решили продать государству 820 тысяч центнеров зерна, 80 тысяч центнеров сахарной свеклы, 3.200 центнеров шерсти, 123 тысячи центнеров молока.

В работе пленума принял участие и выступил секретарь крайкома КПСС **В. И. Овчинников**.

* * *

С такой же повесткой дня прошел пленум Красногорского райкома КПСС. С докладом выступил первый секретарь райкома партии **А. С. Мызников**.

Пленум отметил, что, единодушно одобряя почин краснодарцев, тружеников Мамонтовского района и колхоза «Россия» Змеиногорского района, хлеборобы района трудятся с огромной самоотдачей.

Решено в этом году продать государству 80 тысяч центнеров зерна, 41 тысячу центнеров мяса, 190 тысяч центнеров молока.

В работе пленума принял участие и выступил секретарь крайкома КПСС **А. Н. Невский**.

ВСТРЕЧА Л. И. БРЕЖНЕВА С Я. КАДАРОМ

26 августа в Крыму Генеральный секретарь ЦК КПСС Л. И. Брежнев встретился с прибывшим по приглашению ЦК КПСС на отдых в Советский Союз Первым секретарем ЦК Венгерской социалистической рабочей партии Я. Кадаром.

Состоялся обмен мнениями по ключевым вопросам взаимоотношений между КПСС и ВСРП, Советским Союзом и народной Венгрией. При этом товарищи Л. И. Брежнев и Я. Кадар с большим удовлетворением констатировали, что сотрудничество между обеими партиями и странами приняло всесторонний характер и продолжает развиваться и углубляться, способствуя успешному выполнению решений XXV съезда КПСС и XI съезда ВСРП. Было особо отмечено положительное значение для народных хозяйств обеих стран перехода к таким прогрессивным формам экономического сотрудничества, как специализация и кооперирование производства, заключение долгосрочных соглашений об использовании во взаимных интересах ряда видов сырья и других материальных ресурсов.

Руководители КПСС и ВСРП выразили убеждение, что важнейшей чертой современного международного развития является повышение сплоченности стран социалистического содружества и возрастающее воздействие их политики на общий ход дел в пользу мира, освободительного движения и прогресса народов. Они уделили серьезное внимание положению в тех географических районах, где существуют кризисные ситуации и продолжается кровопролитие, как это имеет место в Ливане. Жизнь подтверждает с новой силой важность дальнейшего развертывания борьбы за ликвидацию очагов военных конфликтов, упрочение разрядки и полное устранение остатков «холодной войны», за свертывание гонки вооружений.

Встреча товарищей Л. И. Брежнева и Я. Кадара прошла в обстановке сердечности и дружбы, единодушия и полного взаимопонимания по всем обсуждавшимся вопросам.

(ТАСС).

АВТОРИТЕТ МАРКИ

С пленума Барнаульского горкома КПСС

Остановившись на XXV съезде КПСС на проблеме качества, Л. И. Брежнев подчеркнул, что «на повышение качества продукции должны быть нацелены весь механизм планирования и управления, вся система материального и морального поощрения, усилия инженеров и конструкторов, мастерство рабочих. К этому должно быть постоянно приковано внимание партийных организаций, профсоюза и комсомола».

Выполняя решения съезда, постановление ЦК КПСС «Об опыте работы партийных организаций и коллективов передовых предприятий промышленности Львовской области по разработке и внедрению комплексной системы управления качеством продукции», Барнаульский горком КПСС, райкомы партии краевого центра, первичные партийные организации стали больше внимания уделять повышению технического уровня изделий, воспитывают трудящихся в духе высокой личной ответственности за добротность сделанного ими.

О необходимости дальнейшего подъема авторитета клейма с барнаульской маркой говорилось также на очередном пленуме горкома КПСС. На нем с докладом «О задачах партийных организаций и промышленности и научно-исследовательских учреждений по дальнейшему повышению технического уровня выпускаемой продукции в свете решений XXV съезда КПСС» выступил первый секретарь Барнаульского горкома КПСС М. М. Сидоров.

Докладчик отметил, что уже 105 видов продукции предприятий Барнаула удостоены высшей оценки — государственного Знака качества. Среди них двигатели, пряжа, вискозное волокно, технический углерод, товары народного потребления. За прошлую пятилетку в городе освоен выпуск 420 новых изделий. На 85—90 процентов ежегодно обновляется ассортимент продукции на предприятиях легкой промышленности.

Достигнутые успехи стали возможны благодаря реконструкции предприятий, ускоренному развитию технического прогресса. Только за последние пять лет в городе комплексно механизировано и автоматизировано 68 цехов и участков, внедрено 53 поточных и конвейерных линии, реализовано более четырех тысяч крупных технических мероприятий, установлено 4000 единиц нового высокопроизводительного оборудования, освоено более 700 прогрессивных технологических процессов. Подъему качественного уровня изделий способствовало и то, что 25 барнаульских предприятий внедряли саратовскую систему бездефектного изготовления продукции, 19 — вплотную занялись внедрением комплексной системы управления качеством, а на АМЗ и фабрике «Авангард» такая система уже действует.

Необходимость дальнейшего повышения качества предъявляет более высокие требования к деятельности партийных организаций. Боевыми организаторами борьбы коллектива за честь заводской марки являются многие коммунисты, целые партийные организации Алтайского моторного завода. Моторостроители решили добиться в десятой пятилетке присвоения всем основным видам своей продукции государственного Знака качества. Эта инициатива, как известно, одобрена бюро крайкома КПСС.

Глубже, основательнее стали анализироваться проблемами качества партийные организации, руководители и специалисты заводов Барнаульского котельного, механических прессов, асбестовых технических изделий. Наибольший вклад в увеличение объемов производства продукции высшей категории качества вносят заводы: технического углерода — 100 процентов, аппаратурно - механического — 56, станкостроительного — 50, асбестовых технических изделий — 24, канифольно-терпентинного — 15 процентов.

Однако грамотная, целенаправленная работа по постоянному подъему качественного уровня изделий ведется еще далеко не везде. Ряд предприятий не полностью использует большие возможности саратовской системы. На фабрике валяной обуви, мясокомбинате, заводе безалкогольных напитков эту систему даже не пытаются внедрять. Низок процент сдачи продукции с первого предъявления на фабриках обувной и мебельной № 1. На предприятиях города лишь один из пятидесяти рабочих трудится с личным клеймом качества. Это явно недостаточно. Настала пора переводить на самоконтроль целые участки и цехи. Авангардную роль в этом должны играть партгруппы, как это делается на львовских предприятиях.

В Барнауле пока низок удельный вес продукции с государственным Знаком качества. На многих предприятиях он не превышает 5 процентов. Нередко планируемые к аттестации изделия не представляются на государственный Знак качества, а заменяются другими менее важными видами продукции. Вызывает тревогу, что многие изделия, получившие Знак качества, вообще не выпускаются. Это особенно характерно для швейных фабрик «Динамо» и «Авангард».

В прошлом году продукция на 18 барнаульских предприятиях из 38 проверенных по качественным параметрам не соответствовала требованиям чертежей и технических условий. Серьезные нарекания у потребителей вызывают изделия мебельщиков. По-прежнему неудовлетворительно качество продукции шинников. Нельзя пока похвалиться хорошим качеством и отменным внешним видом некоторых товаров широкого потребления. Например, в объединении «Трикотажника» даже несовые платки выпускаются с перекосом. Почти шесть миллионов — таковы убытки от брака в городе в 1975 году. Ясно, что борьба с браком является неотложной задачей каждого производственного коллектива, всех партийных организаций.

В выступлениях коммунистов на пленуме назывались многочисленные пути и методы организации борьбы за честь алтайской марки. Так, первый секретарь Октябрьского райкома КПСС А. Н. Ларионов поделился опытом организации работы на предприятиях района по внедрению комплексной системы управления качеством продукции. Главная цель четкого и настойчивого здесь — воспитание у каждого рабочего, инженера, руководителя чувства ответственности за свой труд говорил слесарь-сборщик завода «Трансмаш» В. Е. Мазайков.

Бригада сварщиков Барнаульского котельного завода, возглавляемая А. Ф. Кабардиным, в числе других коллективов является инициатором краевого соревнования под девизом: «Пятилетке качества — рабочую гарантию!». А. Ф. Кабардин в своем выступлении сообщил о высокой эффективности соревнования за высокие качество и культуру труда по БКЗ. О значительных резервах повышения качества изделий на рабочем месте рассказала токарь ХБК В. И. Лебедева.

На пленуме также выступили заместитель главного конструктора АМЗ А. И. Дравников, директор радиозавода В. С. Подковаев, секретарь партбюро производственного объединения «Химволокно» И. С. Буданов и другие коммунисты. Они особо подчеркивали, что для успешного решения задач, поставленных XXV съездом КПСС в области неуклонного повышения технического уровня продукции, необходимо в течение десятой пятилетки осуществить широкий комплекс организационно-технических и социальных мероприятий. Этому должна быть подчинена деятельность каждой партийной организации, всех трудящихся краевого центра.

В работе пленума приняли участие инструктор Отдела организационно-партийной работы ЦК КПСС Н. Т. Ященко, заведующий промышленным отделом крайкома КПСС Г. А. Мисько.

Н. КОЖЕВНИКОВ.

Субботняя встреча

КАЧЕСТВО И КРАСОТА

Стандарт и качество, качество и красота — эти понятия все чаще рассматриваются как сходные. Но порой слово «стандартный» мы воспринимаем как что-то унылое и однообразное... Но это далеко не так. И вы убедитесь в этом, познакомившись в нашей сегодняшней субботней встрече с рассказом уполномоченного Госстандарта по Алтайскому краю Петра Кирилловича ТАШЛЫКОВА.

— Петр Кириллович, Вы помните, конечно, фильм Э. Брагинского и Э. Рязанова «Ирония судьбы, или С легким паром»? Помните авторский тост за кадром, когда с юмором говорилось о том, что живем мы в стандартных микрорайонах, застроенных стандартными домами, которые открываются стандартными ключами. Наверное, большинство телезрителей согласились с авторами и думали: «Как же это скучно, как же безлико, если стандартно». Вы разделяете это мнение?

— Я тоже задам вопрос. Вы на чем приехали на нашу встречу? На троллейбусе? Заметьте, это стандартный троллейбус. Сейчас вы будете записывать беседу на стандартной бумаге и стандартной ручкой. И этот стол в кабинете тоже стандартный.

А теперь давайте представим, что нет у нас стандарта. Это значит, нет массового машинного производства. Неуютно, неудобно, холодно. Только благодаря стандарту мы сегодня имеем в доме холодильник, телевизор, пылесос, магнитофон и другие вещи.

Иное дело, как это выглядит — красиво или некрасиво. Поэтому стандартизацию нужно рассматривать с двух позиций — технической и эстетической. Техническая подразумевает в первую очередь целесообразность, полезность, что включает такие требования, как мера, форма, содержание. Но в то же время стандартизация в наше время крепко связана с искусством, чтобы каждая вещь была не только утилитарна, но и красива.

— Несколько лет назад в газете «Известия» председатель Госстандарта СССР В. В. Бойцов Он писал: «Понятия «стандарт» и «качество» сливаются сейчас воедино».

— Да, всех сейчас волнует вопрос, может ли быть стандартная вещь качественной, но некрасивой. Сегодня мы уже не можем говорить о качестве изделия, если оно не красиво. Согласитесь, можно выпустить сверхкачественную машину, но если это будет очередная «Антилопа-Гну», кто ее купит?

Далеко не буду ходить за примером — однажды на художественный совет представила свою продукцию Славгородская мебельная фабрика — обыкновенный ученический стол. Все в нем было сделано добротно, но вещь смотрелась тяжело. И ее перевели во вторую категорию.

— **Специалисты Алтайской лаборатории — Госстандарта обязательно присутствуют на художественных советах, они неизменные члены комиссий по присуждению изделиям государственного Знака качества. Давайте предположим, что и мы там присутствуем. Демонстрирует, например, Рубцовская мебельная фабрика новые образцы. По каким критериям вы оцениваете?**

— На них составляется документ — карта технического уровня. И как обязательное условие — учитываются антропометрические данные (высота стола, удобство сидения, эргономические (цвет, форма, отделка).

Существует целая шкала таких показателей — против каждого члены совета или комиссии проставляют оценки. Потом все суммируется и выставляется общая оценка. Изделию дается путевка в жизнь.

— **Еще вопрос: утвержденная модель платья — прекрасная, современная, торговля говорит: «Делайте, купим, к примеру, 15 тысяч штук», и фабрика начинает шить. Потом эту модель берут очень плохо. Так же бывает? Отчего?**

К сожалению, бывает. Я выделю несколько причин. Главная — на фабрике могут встретиться с конструкторскими недоработками. Нередко неправильно разрабатываются лекала, технологические процессы не отлажены. И результат: получает магазин новинку — там воротник перекошен, там рукав тянет. Исчезла запланированная красота. Товар лежит, горит план.

— Таким образом, красоту мы можем рассматривать как четвертую категорию?

— Обязательно. И за примером далеко не ходить. Длительное время Барнаульская трикотажная фабрика была в числе отстающих. Там была проделана большая реконструкция. И не только в техническом отношении. Фабрика стала выпускать красивую, современную модель. Ее берут с охотой.

Но возьмем Барнаульскую обувную фабрику, да и «Авангард». Чьи тоже современной обуви потерпели поражение? Обязательно, так и есть — слишком много получаем. Необходим еще целый комплекс мер, чтобы их продукция обрела самый современный вкус.

— Но массовка, даже самая красивая, остается массовкой. Самые модные платья не будут шить, если они во всех магазинах.

— Так, кстати, получилось с плюшевыми джемперами, выпускаемыми Барнаульской швейной фабрикой. Торговая сеть перешла в категорию «Берем!» — и назвала внушительную цифру. Фабрика делает, да так много, что магазины затоварились. Спроса нет. Но бы рабочинки создадут для учета покупательского спроса, что есть при крайнеможном, почаще бывать на выставках, в магазинах, чтобы сразу начинать создавать именно ту модель, которая будет нужна именно в то время, когда ее запустят в производство.

— И будет очередной стандарт?

— Обязательно. Но и стандарты совершенствуются, меняются, как и наши вкусы. Чаще тогда, когда дело касается нашего быта. Сложнее изменить стандарт там, где речь идет о выпуске машин, механизмов, средств автоматики. На это нужно большее время.

Да, стандарт постоянен (у платья должен быть воротник, пояс, карманы), но и изменчив (наше дело — правильно сориентироваться, как мы это платье должны шить через пять лет). Суть в том, что человек должен уметь из стандартных частей создавать нестандартное целое.

Кто не знает в Барнауле архитектурного однообразия района Поток? Но ведь заметим: на домов этой же серии построен и в Новосибирске Академгородок.

Современные стандарты домов, мебели обладают замечательным принципом — принципом вариантности. Удачно скомпоновав, можно получить абсолютно новое качество. Таким образом, одна квартира не будет похожа на другую, один «микрорайон — на другой. Нужно постоянно находиться в отношение к стандартам. Здесь человеку предоставлено большое поле творчества и фантазии.

Массовая разработка стандартов подразумевает все растущее качество. Можно ли говорить, что человек получит со временем сверхкачество?

— Одно и сейчас получено. Это в первую очередь при создании космических кораблей, в самолетостроении, на ряде процессов в химической промышленности. Это там, где речь идет о безопасности человеческой жизни.

Наш моторный завод может выпускать двигатели абсолютного качества, но знаете, сколько это будет стоить? Подсчитано, что выгоднее отремонтировать вышедший из строя трактор. Здесь мы имеем дело с оптимальным качеством, когда нужно иметь в виду экономические показатели и показатели назначения.

В заключение хотелось бы привести такое сравнение: каждая из семи нот — это стандарт, каждая буква в алфавите — тоже стандарт. Но посмотрите, что из этого может создавать гений человека.

И так может быть во всем, чего касаются наши ум и наши руки.

Беседу записала

Л. КОШКАРЕВА.

Бригадному подряду — массовость!

НАДЕЖНЫЙ МЕТОД

КАЖДЫЙ, кто приезжал за последние полгода в колхоз «Алей», да и сами колхозники удивляются: как быстро выросло на светлой веселой лужайке новое стройное здание — будущая контора хозяйства. Новоселье не за горами.

А сделали его алейцам мастера из коллектива бригады В. С. Лякутина, работающей по методу хозяйственного расчета на основе бригадного подряда. То есть по методу Николая Анатольевича Злобина.

Согласно договору между ПМК-1305 управления треста Алтайсельстрой с комплексной бригадой В. С. Лякутина коллектив последней должен был произвести устройство монолитных фундаментов, кирпичную кладку стен, перегородок, междуэтажные перекрытия, наружную и внутреннюю отделку и т. д. То есть построить объект «под ключ», как это делают Злобин и тысячи его последователей.

— А плотников в бригаде ни одного, — вспоминает Лякутин. — Боялись вначале особенно за плотницкие работы. А потом присмотрелись, как другие делают. Ну, думаю, мы не хуже, сможем. И сделали, как видите...

Действительно, все пригнано, не «щелит», исправно открывается и закрывается, удачно подобран колер. Что зависело от бригады, ее умения и мастерства, она выполнила на совесть. Так бы работали все!

— Метод, по которому работает наша бригада, — продолжает свой рассказ Владимир Степанович, — ценен еще и тем, что каждый из нас знает, какая работа предстоит ему в течение всего строительства объекта. Фронт работ готовим заблаговременно. На месяц вперед разрабатываются графики поставки материалов, другая необходимая документация. А это уже резервы, и немалые. Благодаря им у нас нет внутрисменных потерь рабочего времени. Добились также полной загруженности механизмов. Существенную экономию дает бережное хранение строительных материалов.

Перестройка в коллективе — в каждом из нем 10 человек — в конечном итоге меняла как производственные, так и психологическое отношение рабочих к своим обязанностям. Каждый специализируется на выполнении определенной операции. И очень существенно здесь то, что рабочий отчетливо сознает: от его личного трудового вклада зависит успех всей бригады, а отсюда — новые резервы, повышается трудовая активность строителей.

Бригадный хозяйственный расчет ко многому обязывает каждого члена коллектива, поэтому возрастает роль восстановительного участка механизма, трудовой инициативы в максимальное использование резервов, ускорение ввода в действие и сокращение сроков освоения новых производственных мощностей, — сказали в своем приветствии к участникам слета бригадиров хозрасчетных строительных бригад Генеральный секретарь ЦК КПСС Леонид Ильич Брежнев.

Важную роль в этом большом государственном деле предстоит сыграть строителям, работающим по методу бригадного подряда, а значит, и В. С. Лякутину, Н. Филимонову, Е. Егорову, Е. Бодрягиной, Л. Полетаевой и другим членам этого небольшого дружного коллектива. По стопам Лякутина идет, активно соревнуясь с ними, бригада В. М. Котова, занятая сейчас на строительстве колхозных квартир, подумывают о переходе на хозрасчет и другие коллективы строителей.

Что же мешает более широкому и более быстрому внедрению метода Н. Злобина в третьяковских условиях? Не всегда четко выполняют свои обязательства по поставке стройматериалов, конструкций Алейское и Поспелихинское УПТК. Так, в настоящий момент серьезно тормозит работу в бригаде Лякутина нехватка керамической плитки для пола и большеразмерного оконного стекла, которые, кстати, и должны поставлять вышеназванные предприятия.

Анализ работы бригад Лякутина и Котова показывает, что эффективное использование бригадного подряда тормозит и то, что материальные ресурсы распределяются на субподрядные организации, в частности на Змеиногорскую ПМК-206.

А кроме того, руководству ПМК-1305, его партийному и профсоюзному активу было бы не лишним чаще бывать в бригадах, проводить там разъяснительную работу, детально знакомя строителей с основами низового хозяйственного расчета, разъясняя не только материальный, но и моральный аспект метода Н. Злобина. И тогда все наши строители будут иметь на своем вооружении действительно хороший, надежный метод.

С. РАЧЕНКОВА,
сотрудник районной газеты «Поступь Октября».
Третьяковский район.

Бетон отличного качества готовят Лидия Ярославцева и Тамара Почуки, хотя по профессии они не строители — трудятся на пятидесятилетнем «Молодежная» Первомайского района. Но их помощь строителям ПМК-841 приплась как нельзя кстати: надо строить новые штабеля, реконструировать старые. Рука об руку с ними трудятся Людмила Федотьева, Нина Кондратьева и другие ПМК.

НА СНИМКАХ: вверху (слева направо): М. Ярославцева, Т. Иотчик, Л. Федотьева; внизу — кладка стен.

Фото А. Пальшина.

Советы работающим

А ПО ДОМУ БЫЛО ПИСЬМО...

«Горисполкому надо добиваться быстрейшего ввода в строй объектов водоочистки. Уж слишком подолгу они строятся. Да и в эксплуатации имеющихся еще много недостатков. Строже надо спрашивать с ответственных. А наблюдательный совет должен всех мероприятия горсовета, направленные на охрану окружающей среды.

И. КРОТОВ, М. ПЕЧЕНИЦЫНА, С. ШЕВЧЕНКО — жители Рубцовска».

Письмо, которое поступило в горисполком весной прошлого года, пронизнуто тугой болью заботой об охране природы родной среды и скорейшем благоустройстве. Совершенно неверно было бы думать, что исполком не занимается этими проблемами. Наоборот, они всегда на повестке дня. За последний десяток лет в городе появились сооружения бытовой канализации. Действуют нефтеловушки для северной и южной групп машиностроительных предприятий. Загрязнение Алея, таким образом, уменьшилось во много раз. На заводах с каждым годом расширяется система оборотного водоснабжения.

Исполком горсовета заметил другие, более существенные меры охраны окружающей среды. К тому времени в стадии строительства находились несколько объектов именно такого назначения. Еще раньше совместным решением бюро горкома партии и исполкома горсовета был образован штаб по благоустройству. В минувшем году мы его несколько реорганизовали. Возглавляет штаб член исполкома, первый секретарь райкома ВЛКСМ Ю. Ф. Красников. Штаб усилил контроль за строительством и эксплуатацией всех природоохранных точек.

В конце декабря на сессии горсовета принято решение дополнительно построить в 1976 году дублирующий коллектор бытовой канализации по проспекту Ленина длиной в полтора километра. Кроме того, сессия наметила дальнейшее сооружение линейного коллектора по Перспективному тракту, а также сделать коллектор промстоков по улице Тихвинской. Намечены и другие мероприятия.

Как-то в начале года в исполкоме состоялся разговор с председателем постоянной комиссии горсовета депутатом Н. А. Чинаковой. Исполком просил комиссию помочь в решении ряда вопросов охраны Алея от загрязнения. В частности, нам бы хотелось иметь более подробную картину оборотного водоснабжения на предприятиях города. И какие возможности в этом направлении. Спустя некоторое время состоялось заседание комиссии, на которое пригласили главных энергетиков всех предприятий. Отчитывался же главный энергетик АТЗ В. И. Смирнов.

— Вы построили и эксплуатируете нефтеловушку, — спросили его один из членов комиссии. — По почему же временами в Алей все-таки сбрасывается содержащие нефть стоки?

— Дело в том, — ответил отчитывающийся, — что очистку поступают промстоки еще с двух соседних заводов. Нефтеловушка по своей мощности мала. Принимается вверх, чтобы часть стоков перевести в замкнутую очистительную систему промышленного водоснабжения.

Комиссия обратила внимание администрации заводов на то, что надо форсировать перевод старых цехов на оборотное водоснабжение. Вновь же строящиеся без системы оборотного водоснабжения в эксплуатацию не принимать. Исполком горсовета и его отделы усилили контроль за строящимися объектами. Практически на каждом заседании исполкома кто-то докладывает о выполнении природоохранных мероприятий, ходе благоустройства. На днях на заседании штаба обсуждался вопрос «О строительстве канализационных сооружений, оборотного водоснабжения и очистки промстоков». В порядок контроля заслушаны начальники отделов капитального строительства некоторых предприятий.

В результате организационной мер Совета в нынешнем году начали действовать пять новых иловых площадок. Это имеет прямое отношение к качеству очистки вод. В августе намечено сдать в эксплуатацию коллектор длиной в шесть километров. С его вводом прекратится сброс в Алей сточных канализованных вод. Они направятся в озеро Горькое. Насосная станция для коллектора готова еще в прошлом году. Построена станция перекачки на улице Тихвинской. В стадии окончания и станция нейтрализации на заводе тракторного электрооборудования. Город строится, и очистные сооружения бытовой канализации уже не справляются с поступающими стоками. Необходимо строить вторую очередь и не позднее, чем в 1977 году.

Исполком горсовета сделал практические шаги к решению еще одной важной задачи — углублению русла Алея в створе города. Заводы согласны принять в этом долевое участие. Сейчас идут переговоры с подрядной организацией.

Есть необходимость упомянуть здесь еще одно письмо — жителя Н. Н. Смалиха. Человек совершенно справедливо обеспокоен судьбой озера Раиты, расположенного рядом с городом. Этот водоем в девятьсот гектаров площадью сильно зацущен. Прошлой зимой на озере случился большой замор рыбы из-за недостатка кислорода. И все потому, пишет Н. Н. Смалих, что озеро превратилось в бестолковый. Некоторое время назад оно было закреплено за городским обществом охотников и рыболовов, но сил у него все-таки мало. И тот незавидно ухаживает, что озеро передано крайпотребсоюзу для промыслового лова рыбы.

Между тем по генеральному плану развития города на озере Раиты предусмотрена зона отдыха рубцовчан. Пригородные совхозы не возражают передать нам не пригодные для сельскохозяйственного использования земли вокруг водоема. Город готов облагородить окрестности, и сейчас хлопочет об этом перед соответствующими краевыми ведомствами. Решение в отношении озера Раиты уже пересмотрено.

Я привел лишь два примера, когда письма и сигналы трудящихся помогают горсовету и его исполкому в практической работе. Люди советуют, предлагают, в ряде случаев и требуют внимания к той или иной проблеме. И это лишнее подтверждение демократичности нашего строя. Ведь через Советы трудящиеся участвуют в управлении государственными делами. В письмах и сигналах горсовет Совет видит самые искренние добрые пожелания. А иногда письмо подталкивает исполком, потому что решение некоторых вопросов по разным причинам затягивается. Именно тревога общественности за судьбу бассейна реки Алей привела к созданию межрайонного оргкомитета. Он готовит научную конференцию по проблемам реки. Рекомендации конференции будут положены в основу мер по охране бассейна Алея.

Можно привести еще немало примеров, когда поводом для рассмотрения горсоветом важной проблемы стали письма горожан. И это говорит об авторитете органа власти, его умении опираться на опыт масс.

А. ШИПУЛИН,
председатель исполкома Рубцовского городского Совета депутатов трудящихся.

КАК ВАС ОБСЛУЖИВАЮТ

Не ищите здесь уюта

Это было совсем недавно, прошедшей зимой. Гремела медь оркестра, кто-то разрезал ленточку, и вот уже заведующий Павловским комбинатом коммунальных предприятий Владимир Петрович Берлизов величественно водил перед всех жильцов по всем трем этажам нового гостиничного здания:

— Это — кафе. Нашим клиентам никуда не нужно ходить. Горячие, вкусные завтраки, обеды, ужины и их услугам. А здесь — холл. Удобный, правда?

Заходили в номера.

— Поверните-ка кран. Что? Конечно есть горячая, холодная вода. Потребуется — можно в душ сходить, ванну принять.

Да, гостиница смотрелась очень даже неплохо. Кто-то из местных патриотов с чувством сказал: «Как в столице!». Немного, верно, преувеличил, но его решили не поправлять.

Удивляло одно, что при торжестве открытия не было представителей ПМК-1060 Алтайсельстроя, той самой, которая сооружала здание. Это было отнюдь не от скромности, а, как оказалось по иным причинам.

Горячая вода текла из кранов всего несколько дней. Потом исчезла, видать, навсегда.

А потом...

Давайте откроем дверь... Хотя, стоп, открывание дверей в гостинице — проблема. Одни усохли, другие — разбухли, так что самим понимаешь. Однако не будем возводить это в высокую степень. Тем более, что главное впереди. Итак — вошли. И что же увидели? Грубу, каменей в главном холле, взломанный пол, ржавые выворченные трубы, грязь... Неужели было — землетрясение? Нет, хуже. Вышла из строя канализация. И не мудрено. Трубы укладывались непокрашенными, на авось и, естественно, быстро прожавели.

Теперь постоялцам ни умыться, ни... Стоп, а что, собственно, с ними случится? Ноесят себе воду в графинчиках, мочат полотенце — от и утренний туалет. Просто и хорошо. Верно, не совсем удобно.

Кафе не работает. По той же самой причине. И опять-таки не смертельно. Стоит пройти пару кварталов, как попадешь в столовую.

Говорят, скоро все беды кончатся. Строители спешно ведут ремонт и обещают, что все будет в порядке. Но только не уточняют: какие прежние времена имеются в виду, давние или недавние? Судя по всему — недавние, потому что одно дело — трубы изначально, а другие, такие же, на их место укладывают.

А как обстоят дела с ценами? Не проживание в гостинице! Они ведь взяли такого, прежнему с учетом всех оказываемых услуг?

Спрашиваем об этом В. П. Берлизова. Он отвечает:

— А что цены? Мы их не имеем права изменять!

Так что, как говорится, ел не ел, пил не пил, а денежки плати!

Б. РОЖДЕСТВЕНСКИЙ,
корр. «Алтайской правды».
Павловский район.

Идут августовские совещания учителей

УЧИТЬ ВСЕХ И УЧИТЬ ХОРОШО

В Новоалтайске состоялась районная педагогическая конференция. С докладом «О задачах партийных организаций и педагогических коллективов школ и профтехучилищ по повышению качества обучения и воспитания учащихся в свете решений XXV съезда КПСС» выступил первый секретарь горкома партии А. М. Крюков.

В работе конференции принял участие и выступил с речью первый секретарь крайкома КПСС Н. Ф. АКСЕНОВ.

УЧЕБНАЯ база Первомайского района и города Новоалтайска насчитывает 21 среднюю, 27 восьмилетних, 9 начальных, 2 спецшколы, 7 школ рабочей молодежи, два профтехучилища. В основном учебные заведения размещаются в двух-трехэтажных зданиях с хорошими спортивными залами, мастерскими, мощными котельными. В программе развития системы народного образования видное место заняло дальнейшее укрепление материальной базы школ. В ближайшие годы десятой пятилетки справят новоселье коллективы школ совхоза «Чесноковский» и «Логовской», Новоалтайская № 3, опытного хозяйства «Алтайское» и другие. Все школы оснащены техническими средствами, наглядными пособиями, почти в каждой городской и сельской — киноаппарат... Настоящий учебный городок с прекрасными мастерскими, лабораториями представляет собой ГПТУ-44.

В районе и городе работает большая армия учителей, ряды которых пополнились 23 молодыми педагогами, которые начнут в сентябре свой первый рабочий год. Они, несомненно, найдут поддержку и дружеское участие среди опытных мастеров своего дела. А их в районе немало. Только в прошедшем учебном году награждено 19 учителей медалями «Победитель соцсоревнования 1975 года», трое — значком «Отличник народного просвещения», труд директора вечерней школы № 6 В. В. Сапунова отмечен орденом Трудового Красного Знамени, биолога школы № 4 И. Н. Трухановой орденом «Знак Почета». Завучу школы № 17 А. С. Толстобровой присвоено высокое звание «Заслуженный учитель РСФСР».

Уроки учителя физики школы № 17 Людмилы Николаевны Мануйловой полны для учеников удивительных открытий, самостоятельных поисков. В кабинет физики школьники приходят как в заводскую лабораторию. Многообразием приемов и методов отличаются уроки и таких педагогов, как В. М. Корчагина из Повалихинской, Н. А. Шумилова из Боровихинской, А. Д. Камнева и З. Я. Соловьева из Первомайской средних школ.

К этой короткой справке, характеризующей общую картину, следует добавить еще несколько цифр. 73 педагога являются пропагандистами, 696 — лекторами. В общественной жизни города и района работники просвещения играют значительную роль.

ИНТЕРЕСНО начала свое выступление завуч школы № 17 А. С. Толстоброва. Она привела слова писателя Юрия Яковлева о том, что в сущности жизнь человека измеряется пятилетиями. Первые пять лет его воспитывают, то есть закладывают в сознание ребенка те нравственные нормы поведения, которые в дальнейшем должны превратиться в привычку. Вторые пять лет связаны у ребенка со школой, где либо совершенствуют полученное домашнее воспитание, либо «перевоспитывают» ученика, если учитель заметил, что ребенок не приучен к труду, дисциплине, прилежанию... Именно в начальной школе закладывается фундамент знаний, любовь к учению.

Трудолюбивые ученики с прочным запасом знаний выходят из начальных классов школ № 12, 30, 8, Жилинской и Бобровской. Преемственность между начальной, восьмилетней и средней школами — этому придают большое значение педагоги района, потому что только с помощью отлаженной работы всех звеньев школьного образования возможно дальнейшее развитие и совершенствование среднего всеобуча.

В осуществлении всеобщего среднего образования молодежи и в районе, и в городе, несомненно, успехи есть. Например, общая успеваемость всех школ города составляет 99,4 процента, района — 98,7, можно назвать ряд школ, как городских, так и сельских, работающих со стопроцентной успеваемостью. Повысилось и качество знаний. Но более глубокий анализ проделанной работы показывает, что педагогам предстоит еще много потрудиться. Для этого у них есть все основания: и опыт, и мастерство. Средний всеобуч должен стать постоянной заботой первичных, цеховых учительских партийных организаций, отделов народного образования.

ПЕДАГОГ — не просто преподаватель того или иного предмета, он — воспитатель. «Вы, учителя, — говорил на Всесоюзном съезде учителей Л. И. Брежнев, — **хорошо знаете, что нет и не может быть такого обучения, которое было бы оторвано от нравственного совершенствования учащихся. Когда вы преподаете детям математику или историю, физику или обществоведение, любую другую науку, вы не только сообщаете необходимые в жизни знания, но вместе с тем учите их трудиться, преодолевать препятствия, критически относиться к себе, ставить перед собой большие цели. И главное, вы учите их самостоятельно думать. Так и только так можно добиться, чтобы молодежь воспринимала наши великие идеи не как зазубренный урок, а как систему собственных взглядов и воззрений**».

Педагогический коллектив составляют люди разных специальностей и разной квалификации. Но перед всеми — директором и пионервожатой, классным руководителем и воспитателем группы продленного дня — стоит одна и та же задача: воспитание и становление личности. И только там добьется успехов коллектив, где царят взаимопонимание и творческая атмосфера, где существует единый комплекс воспитательной работы. Как, например, в новоалтайской средней школе № 8. Во-первых, активно работает здесь комсомольская организация. Во-вторых, в школе работают 8 предметных кружков, 4 клуба по интересам. В свой клуб «Октябренок» приходят по воскресеньям самые маленькие ученики. Интересно проводит работу в клубе «Атеист» руководитель его Клара Васильевна Лебединская.

Работа ленинских музеев, залов, встречи с ветеранами войны и труда — эти и другие формы воспитания на вооружении педагогов города и района.

Своеобразной пятой четвертью является для учеников работа в производственной бригаде. В течение года в школах района подготовлены 182 тракториста, 21 — птичница-оператор, 28 — строителей. Многие ребята узнали основы полеводства и животноводства.

Но и здесь следует сделать одно замечание. Анкетирование среди выпускников сельских школ показало, что большая часть их не знает, где приложит свои знания и силы, очень мал также процент молодых людей, пожелавших остаться в родных хозяйствах, связать свою жизнь с профессией хлебороба, птичницы, овощевода. Видимо, вопросы закрепления молодежи на селе, работа по профориентации в сельских школах ведется на недостаточном уровне.

XXV съезд партии проходил в конце прошедшего учебного года, и поэтому особенностью нового года станет то, что учебно-воспитательный процесс будет тесно связан с глубоким изучением материалов съезда, анализом народнохозяйственных планов и претворением в жизнь задач, стоящих перед работниками народного образования.

Н. ХРАМЦОВА.

ИЗДАНО ВО ВЬЕТНАМЕ

ХАНОЙ. (ТАСС). Ханойское издательство «Шы Тхат» («Правда») выпустило в свет на вьетнамском языке брошюру «Отчет Центрального Комитета КПСС и очередные задачи партии в области внутренней и внешней политики», с которым на XXV съезде КПСС выступил Генеральный секретарь ЦК КПСС Л. И. Брежнев.

Издание этого исторического документа приурочено к славной дате в жизни вьетнамского народа — 31-й годовщине провозглашения ДРВ, которая будет отмечаться 2 сентября.

ГОЛОС РУСИСТОВ МИРА

ВАРШАВА. (Корр. ТАСС). На международном конгрессе преподавателей русского языка и литературы продолжается деловое обсуждение докладов и сообщений, посвященных методам изучения русского языка как средства широкого международного общения, культурного обмена и контактов между людьми, их взаимопонимания и сотрудничества.

— В научном плане, — заявил корреспонденту ТАСС генеральный секретарь Международной ассоциации преподавателей русского языка и литературы В. Г. Костомаров, — на конгрессе получила всестороннее развитие идея «коммуникативности обучения». Это означает, что в центр обучения русскому языку мы ставим не грамматические правила, не создание запаса слов, а живую речь.

Выступающие в секциях отмечают, что неотъемлемая часть преподавания русского языка — ознакомление с достижениями Советского Союза, с жизнью народов СССР.

В. КУЗНЕЦОВ,
А. СЕНИН.

ЗАЯВЛЕНИЕ У. КАШТАНА

ОТТАВА. (ТАСС). «Решение канадского рабочего конгресса объявить 14 октября национальным днем протеста против установленного правительством контроля над заработной платой можно назвать историческим», — заявил в интервью газете «Канадиан трибюн» генеральный секретарь Коммунистической партии Канады Уильям Каштан. В этот день канадские трудящиеся проведут всеобщую однодневную забастовку. «Решение профсоюзов, — подчеркнул У. Каштан, — свидетельствует о том, что профсоюзное движение в Канаде стало зрелым, сильным, более объединенным, сознающим свои потенциальные возможности».

Этот акт, отметил У. Каштан, носит ярко выраженный политический характер, поскольку протест направлен не против какого-либо одного или группы предпринимателей, а против правительства.

СОБЫТИЯ ЗА РУБЕЖОМ

Латинская Америка:

НАСТУПЛЕНИЕ НА ДЕЗИНФОРМАЦИЮ

Две трети информационных программ, распространяемых в Латинской Америке и странах Карибского бассейна, иностранного производства. На долю Латинской Америки приходится всего три процента имеющихся в мире телевизоров. В то же время она получает 35 процентов телепрограмм из США.

Эти цифры, свидетельствующие о засилье здесь американского «потока массовой информации», приводились на межправительственной конференции, посвященной политике в области средств массовой информации в Латинской Америке. Она состоялась под эгидой ЮНЕСКО в костариканской столице Сан-Хосе.

Генеральный директор ЮНЕСКО М'Боу заявил, что в прессе, на телевидении и радио империалистических государств «третий мир» предстает в ложном свете. Западные телеграфные агентства, сказал он, делают упор на сенсацию, замалчивая и игнорируя позитивные процессы в развивающихся странах.

Наводняя эфир «безобидной» коммерческой пропагандой, американское телевидение преследует далеко идущие политические цели. Мексиканский журнал «Сьемпре» рассказывает, например, о том, как компания «Дюпон», один из крупнейших на Западе производителей химического оружия, изображается в таких телепрограммах фирмой, занимающейся исключительно парфюмерией и «делающей жизнь приятной». «Сьемпре» пишет, что обработку общественного мнения Латинской Америки в выгодном для американских монополий плане ведут «Селексьонес», «Висьон» и другие издания. Эти и подобные им органы массовой информации всячески восхваляют систему частного предпринимательства, «американский образ жизни» и одновременно стараются дискредитировать государственный сектор в странах Латинской Америки.

Конференция ЮНЕСКО в Сан-Хосе квалифицировала все эти действия как «идеологическое вторжение». Впрочем, такое вторжение осуществляется не только средствами информации. После недавно состоявшегося в Мексике первого латиноамериканского конгресса журналистов, на котором была создана прогрессивная Федерация журналистов Латинской Америки, наряду с организацией широкой пропагандистской кампании, направленной на дискредитацию конгресса, участились репрессивные действия против его участников. В Аргентине, например, «исчезли» два уругвайских журналиста Уинстон Масуччи и Ариэль Мело, в Ла-Пасе (Боливия) арестован журналист Передо Лейга. Панамская газета «Матутино» пишет в этой связи, что кампания травли прогрессивных журналистов Латинской Америки «оркестрована ЦРУ». Но империализм опоздал, подчеркивает та же газета. Единство прогрессивных журналистов стало фактом.

Об этом свидетельствуют и итоги конференции в Сан-Хосе. Она вылилась в гневный протест патриотически настроенных журналистов Латинской Америки против засилья империалистической пропаганды на континенте. Конференция приняла решение о создании «латиноамериканского информационного агентства». Главная его задача, как говорится в резолюции, — покончить в регионе с монопольным положением западных информационных агентств, поставляющих тенденциозные сообщения, которые дезинформируют латиноамериканские народы.

Е. ЛАПШЕВ.
АПН.

«КЛАДБИЩЕ ЗАКОНОПРОЕКТОВ»

ВАШИНГТОН. (Корр. ТАСС). Избирательная кампания в США, поглотив все внимание политических деятелей от обеих буржуазных партий, тормозит решение волнующих миллионы американцев острых внутренних проблем.

На протяжении многих месяцев на рассмотрении конгресса находится законопроект, предусматривающий некоторое облегчение бремени безработицы, которая охватывает сейчас около 7,4 млн. американцев. Как заявил лидер демократов в сенате М. Мэнсфилд, этот законопроект, по всей вероятности, вообще не будет принят нынешней сессией законодательного органа, поскольку члены конгресса планируют разойтись на каникулы в начале октября с тем, чтобы полностью посвятить себя предвыборной борьбе.

Конгресс США, где в этом году будут переизбраны две трети сенаторов и весь состав палаты представителей, по признанию печати, вообще превратился в «кладбище законопроектов», а стало быть, и надежд американцев на решение социально - экономических проблем.

По крайней мере, еще шесть законопроектов во внутренней области не выйдут в этом году из стен Капитолия ввиду «перегруженности» повестки дня. В их числе — меры в области энергетики, контроля над получившим крайне опасное распространение огнестрельным оружием и борьбы с преступностью, страхования, по болезни и другие. Как показывают опросы общественного мнения, именно эти проблемы наряду с безработицей и инфляцией больше всего тревожат американцев.

Проявляя медлительность при решении внутренних вопросов, правительство и конгресс в то же время с готовностью удовлетворяют непрерывно растущие запросы военно-промышленного комплекса. Так, законодатели уже практически завершили обсуждение запроса правительства о выделении Пентагону в будущем финансовом году 113 млрд. долларов, одобрив запрошенную сумму почти в полном объеме. Между тем наращивание военных расходов, являющихся одной из основных причин переживаемых США экономических бед, вызывает усиливающиеся протесты общественности.

Не случайно поэтому предвыборная кампания в США проходит в обстановке крайней апатии избирателей, не верящих в способность политических деятелей решить стоящие перед страной насущные проблемы.

Н. ПАХОМОВ.

СОУЭТО — ПРЕДВЕСТНИК БУРИ

События в ЮАР продолжают привлекать внимание мировой общественности. Вот уже третий месяц здесь не прекращаются волнения, охватившие Соуэто, Александру и другие африканские гетто, образующие «черный пояс» крупнейшего промышленного центра страны — Иоганнесбурга. Как известно, непосредственным поводом для волнений послужила кровавая расправа, которую учинил 16 июня расистский режим над мирной демонстрацией учащихся Соуэто. Власти пытаются объяснить беспорядки бунтарскими настроениями «молодых экстремистов». Однако истинные причины волнений лежат гораздо глубже, чем это хотели бы представить южноафриканские расисты. Как писал недавно журнал «Тайм», «расовая напряженность, которая долгое время нарастала и клокотала в недрах южноафриканского общества, прорвалась наружу в этом перенаселенном африканском пригороде Иоганнесбурга».

В сентябре 1974 года после беспрецедентного тройного вето, наложенного западными державами на резолюцию ООН об исключении ЮАР из этой международной организации, представитель Претории обещал сессии Генеральной Ассамблеи сделать все, «чтобы упразднить дискриминацию, основанную на расе и цвете кожи». Время показало истинную цену этих заверений. С тех пор в ЮАР не только не наметились какие-либо перемены к демократизации, а, напротив, продолжали усиливаться репрессии. Даже по официальным данным, здесь в застенках томится свыше ста тысяч заключенных. Такого количества политических процессов, как в последние полтора года, в ЮАР не было с начала 60-х годов.

Ложью оказались и обещания расистов улучшить условия труда и жизни цветных граждан ЮАР. В том же Соуэто 54 процента его более чем миллионного населения — безработные. Лишь примерно пятая часть домов имеет электричество, в пригороде полностью отсутствуют элементарные санитарно - гигиенические условия. Средняя зарплата африканских рабочих по крайней мере впятеро меньше, чем у белых.

Все усиливающаяся расовая дискриминация и эксплуатация 18-миллионного цветного населения ЮАР не могла не привести к взрыву. Следует подчеркнуть, что нынешние выступления угнетаемого большинства носят беспрецедентный в истории ЮАР характер, убедительно свидетельствуют о начале качественно нового этапа борьбы африканского населения за свои права. Демонстранты, протестовавшие прежде против отдельных проявлений апартеида, выступают теперь против всей системы политического, экономического, социального и расового угнетения. Они требуют равных с белыми прав, полной ликвидации унизительных расовых законов, отказа от политики бантустанизации, освобождения политических заключенных.

Несмотря на приказ главаря расистского режима Форстера «навести порядок любыми путями», полностью развязавший руки полиции, властям Претории так и не удалось локализовать первоначальный очаг волнений в Соуэто. Почти сразу же движение протеста вспыхнуло в других африканских поселках, активно поддержавших Соуэто.

Одновременные выступления десятков тысяч человек, высокая организованность сопротивления полицейским силам позволяют говорить о хорошо скоординированной и продуманной кампании, хотя и носившей вначале стихийный характер. Радикальность требований, накал борьбы, проявленная в ее ходе солидарность африканского населения — наиболее убедительные показатели подъема национального самосознания. Несомненно, победа национально-освободительных движений в Анголе и Мозамбике, активизация партизанской борьбы в Намибии и Зимбабве оказали глубокое революционизирующее влияние на рост сознания коренного населения ЮАР.

Выстрелы в Соуэто имели и широкий международный резонанс. Они развеяли иллюзии даже тех, кто верил обещаниям Форстера о постепенной либерализации системы апартеида путем предоставления более широких прав африканцам. Едва ли кто-либо теперь еще сомневается, что ни Форстер, ни его окружение не откажутся от своих привилегий и не остановятся перед самыми варварскими репрессиями для подавления противников апартеида.

Все более широкие массы внутри ЮАР осознают, что коренные преобразования можно осуществить только путем ликвидации расистского режима. Один из видных политических деятелей ЮАР — Оливер Тамбо, исполняющий обязанности президента запрещенного расистами Африканского национального конгресса недавно заявил, что в ЮАР «созрели все условия для развертывания широкой вооруженной борьбы против режима апартеида». События в Соуэто показывают, что большинство населения ЮАР уже не может и не хочет мириться с существующим положением.

Ю. КИРПИЧНИКОВ.
(АПН).

В Англии продолжает сохраняться засушливая погода. В районе большого Лондона впервые за последние 18 лет введен полный запрет на использование поливочных агрегатов для ухода за садовыми участками. В некоторых графствах вспыхнули пожары, охватившие значительные площади лесных массивов и торфяников.

НА СНИМКЕ справа — высохшее водохранилище в Питсфорде.

БЕЙРУТ. Правохристианские молодчики продолжают бесчинствовать в захваченном лагере палестинских беженцев Телль-Заатар. Многие бойцы национально - патриотических сил и Палестинского движения сопротивления стали жертвами кровавой расправы. Один из лидеров руководящей правой партии Катаиб Жмайель заявил, что лагерь палестинских беженцев будет полностью стерт с лица земли и весь район переименован.

НА СНИМКЕ внизу: началось разрушение лагеря палестинских беженцев.

Телефото ЮПИ—ТАСС.

ОБРАЩЕНИЕ КОМПАРТИИ УРУГВАЯ

ЛИМА. (ТАСС). Коммунистическая партия Уругвая обратилась к международным организациям, к движениям сторонников мира, организациям в защиту прав человека, ко всем прогрессивным и демократическим силам мира с призывом преградить путь реакции, принять все необходимые меры для того, чтобы помешать преступному плану реакции уничтожить патриотов ее страны.

В документе указывается, что нынешний режим продолжает преследование и пытки патриотов. Жертвами становятся гражданские и военные лица, мужчины и женщины различных политических взглядов и религиозных верований. Но основной удар наносится по коммунистам.

Компартия Уругвая призывает мировую общественность поднять свой голос в защиту патриотов, потребовать прекратить преследования и пытки, освободить арестованных, выразить солидарность с уругвайским народом.

ЗА МИРНОЕ УРЕГУЛИРОВАНИЕ

НЬЮ-ЙОРК. (ТАСС). Совет Безопасности ООН завершил рассмотрение греко-турецкого конфликта из-за континентального шельфа в Эгейском море.

В принятой без голосования резолюции Совет Безопасности обратился с призывом к правительствам Греции и Турции «проявлять крайнюю сдержанность» и сделать все от них зависящее для «ослабления нынешней напряженности в этом районе». Совет Безопасности призвал правительства Греции и Турции возобновить прямые переговоры по урегулированию разногласий между двумя странами.

Выступивший на заседании министр иностранных дел Турции И. С. Чаглаянгиль заявил, что Турция готова вступить в переговоры с Грецией.

Министр иностранных дел Греции Д. Бициос в своем заявлении подтвердил желание греческого правительства разрешить все разногласия с Турцией посредством переговоров.

Первая книга поэта

„ПРЕЖДЕ КОЛОС ТУГОЙ...“

На обложке этой небольшой книжки — залитые солнцем многооконные дома современного села, деревья с новеньким скворечником на одном из них, птичьи стаи в небе.

Так и хочется побывать в этих приветных местах, так и хочется взять в руки книжку, неспешно перелистать ее еще до начала чтения. Об оформлении книги принято либо писать в конце, либо вообще умалчивать. Между тем, часто автора, особенно молодого, встречают, как говорится, по одежке. И, в данном случае, мне хочется нарушить традицию, отдать должное художнику Борису Лупачеву, который сумел проникнуть в замысел поэта, в определенной степени стать его соавтором. Жаль только, что внутри книги рисунков маловато, что эти рисунки, прекрасно воссоздающие алтайскую сельщину, с ее природой, деталями быта, предваряют лишь отдельные стихи.

«Земной монолог» Анатолия Проходы — именно земной и не только в фигуральном, но в самом прямом смысле этого слова. Первый сборник поэта посвящен земле, воспевает артельный труд и лад, хлеб, политый потом, грибные места, речку с камышовыми зарослями.

О селе, о поэзии сельского труда написано много и ярко, и нелегко найти здесь свои краски, свои слова. Нелегко, но подчас удается молодому поэту. И удача эта не случайна: он пишет о работе на земле не как сторонний наблюдатель, а как сельчанин, как человек, с детства познавший и тяжесть, и прелесть этого труда.

Именно это дает ему право емко, публицистически раскаленно сказать:

Самая высокая
гражданственность —
Чувство уважения к земле.

С позиций самой высокой гражданственности размышляет поэт и о хлебе, о котором, очевидно, в своем родном селе не раз слышал распространенную на Алтае поговорку: «Хлеб — всему голова»:

А без хлеба нет песен,
И слов красных нет.
Без него и рукам
Уважения нету.
Прежде колос тугой
Уродился на свет,
А потом появились
Плуги и поэты.

Не менее чем в цитированных стихотворениях («Хлеб» и давшее название сборнику «Земной монолог»), автобиографичность, обеспеченность жизнью ощутимы в стихах о детстве поэта. Лучшее из них — «Из детства» отличает подлинное своеобразие. Несложная, но необычная и острая фабула сочетается здесь с неподдельным лиризмом. Достоверно переданы чувства рано взрослеющего мальчика военных лет, у которого детские представления сочетаются с заботами о матери, старших сестре и брате:

Чтобы мамка не так убивалась,
Чтоб от слез у нее
Не седели ночами виски,
Не забыл про сестру
и про брата,
Чтоб самую малость
Побыстрее других
Собирали они колоски.

Лиричны и стихи о природе — «Желанье», в котором выражено заветное стремление проникнуться чувством природы, ее высоким и простым постоянством, акварельно тонкие и зримые «Грустят о проселках проспекты...», «Стремена отзвучали...», «Снег» и другие.

Особый раздел сборника составляют поэмы. На мой взгляд, к поэмам следовало отнести два из включенных в этот раздел четырех произведений: «Переворот» и «На пасеке», хотя последняя не поэма, а только главы из нее. «Под знаменем дедов» и «Сельская драма», скорее, большие стихотворения. Ведь поэму характеризует не только объем, но многоплановость, широкий охват действительности, полифоничность.

До сих пор я говорил только о достоинствах первого сборника стихов поэта. Однако приходится коснуться и его недостатков. Главный из них, по-моему, — многословие, которым часто грешит Анатолий Прохода. И это тем более обидно, что он, как уже говорилось выше, умеет писать емко и даже афористично. Нельзя не отметить водянистость, излишнюю риторичность, обилие общих мест в стихах «Зурбаган», «Памяти Забелиной» и некоторых других.

Вообще, молодой поэт подчас недопустимо небрежно обращается со словом. Приведу только некоторые из многих примеров: «Неужели от них так сквозит равнодушьем?» — патетически вопрошает поэт. Но от них может «веять», «нести», даже «пахнуть», сквозить от них не может.

В другом стихотворении поэт рисует: «И рухнул коренник, кобенясь, на расписную кошеву». Во-первых, «кобениться» употребимо со времен А. Н. Островского, как ломаться, чваниться, чиниться и т. п. Во-вторых, трудно представить, чтобы коренник, то есть лошадь, запряженная в оглобли, рухнула на кошеву. В одном из стихотворений встречаем фразу: «Слово я слово объявление прочитал». Прочитать можно от слова до слова, а слово в слово только повторить.

Все эти просчеты огорчительны. А слово в стихах особо весомо. И, конечно, небрежность в обращении с ним, также как много слабых, приблизительных, банальных, расхожих рифм снижают уровень поэтического сборника.

Но в пользу книги и ее автора говорит своя органичная тема, подлинная гражданственность, образность и изобразительность лучших стихов. Эти качества делают книгу интересной и цельной и свидетельствуют о серьезных возможностях молодого поэта.

М. ЮДАЛЕВИЧ.

ПАНОРАМА АЛТАЯ

Породнятся реки

Институт Алтайпроводхоза разработал технико-экономические обоснования переброс на воды Чарыша в Алей. В проекте рассмотрены 13 возможных створов, способных перебросить в пойму Алея 500—600 миллионов кубометров воды в год. Наиболее подходящим признан створ № 8, расположенный в нескольких сотнях метров от устья левого притока Чарыша — Ини. Здесь, недалеко от Шипунова, реки на 30—35 километров подходят друг к другу. Поэтому система, обеспечивающая переход реки в новое русло, обойдется затратами.

Ю. ТЮШИН.

Необычный плуг

На экспериментальном участке отдела главного конструктора завода «Алтайский маш» в эти дни можно увидеть детали и узлы необычного плуга — ротационного.

Новый плуг способен заменить собой целый комплекс почвообрабатывающих орудий и резко снизить трудозатраты в земледелии. Особенно в районах рисосеяния, где очень тяжелые для обработки почвы. Подсчитано, что новый плуг даст экономию 2,40 рублей на расчета на одну машину. Конструкция ротационного плуга разработана коллективом специального конструкторского бюро завода «Алтайсельмаш» в сотрудничестве с Всесоюзным научно-исследовательским институтом механизации сельского хозяйства. В ближайшее время плуг поступит на машиноиспытательные станции.

Н. МАРКОВ,
корр. «Алтайской правды».
г. Рубцовск.

Дорога станет ровнее

На самой оживленной трассе района Веселоярское — Рубцовск линейное управление автомобильных дорог начало укладку черного покрытия. Будется она по накатанному образцу: смешиванием жидкого битума со щебнем и другими добавками непосредственно на дороге. Уложенные первые три километра. Затем трасса протяженностью 33 километра будет заасфальтирована.

В. УСТИНОВ,
корр. «Алтайской правды».
Рубцовский район.

ДОМ ВЗБИРАЕТСЯ В ГОРУ

Как строить в городе, который расположен в ущелье всех между горами? С этой проблемой столкнулись градостроители Тбилиси.

Архитекторы Зональ но-научно-исследовательского института типового и экспериментального проектирования жилых и общественных зданий предложили строить дома прямо на крутом склоном берегу реки Куры. Такое здание как бы составляло из частей детского конструктора. Основание его — башня, на которую подвешивают этажи.

Такие конструкции легки в основу проектов жилых домов и курортных комплексов. Выгоды строительства очевидны: благодаря им экономится земельные участки, а городские кварталы прекрасно проветриваются, экономится строительный материал и сокращаются работы по сооружению подземных коммуникаций.

На СНИМКЕ: этот дом, по, строенный на крутом берегу реки Куры в Тбилиси в Грузии, привлекает внимание горожан и гостей грузинской столицы.

Фото Э. Песова (АПН).

ЧТО? ГДЕ? КОГДА?

СПРАВОЧНЫЙ ОТДЕЛ «АЛТАЙСКОЙ ПРАВДЫ»

ТЕЛЕВИДЕНИЕ

СУББОТА 28 АВГУСТА

ПЕРВАЯ ПРОГРАММА

МОСКВА

10.30 — «К началу нового учебного года». В передаче принимает участие министр просвещения СССР М. А. Прокофьев.
11.00 — Новости. 11.10 — Перерыв. 11.30 — Программа мультфильмов. (Цветное телевидение).
11.50 — «Хочу все знать». Киножурнал. (Цветное телевидение).
12.00 — Музыкальная программа «Утренняя почта». (Цветное телевидение). 12.30 — «Здоровье». Научно - популярная программа. (Цветное телевидение). 13.00 — Премьера телевизионного художественного фильма «Иван и Иванович» из цикла «Приключения в «Африке». (Цветное телевидение). 14.45 — «Рабочий календарь». (Цветное телевидение). 14.15 — «В мире животных». (Цветное телевидение). 15.15 — «Информационное». 15.30 — Перерыв. 17.00 — «Время». Информационная программа. 17.30 — «Наш адрес — Советский Союз». (Цветное телевидение). 19.00 — «Человек. Земля. Вселенная». (Цветное телевидение). 19.30 — Тираж «Спортлото». (Цветное телевидение). 19.40 — Вечерний концерт. (Цветное телевидение). 20.00 — Новости. 20.15 — «Сокровища скифских курганов». (Цветное телевидение). 20.40 — «Давайте споем советское». Репортаж с выставки «Интернациональное единство». (Цветное телевидение). 21.10 — И. Пейко. «Молдавская сюита». 21.25 — Премьера телевизионного художественного фильма «Угренний поезд». (Цветное телевидение). 23.00 — «Время». Информационная программа. 23.40 — «Спокойной ночи». 23.50 — 1.10 — «Кинопанорама».

ПЕРВАЯ ПРОГРАММА

БАРНАУЛ

19.00 — «Белая птица с черной отметиной». Художественный фильм. 20.35 — «В мире книг». (Леонид Кулагин).

ТЕАТРЫ

ЗАКРЫТИЕ ГАСТРОЛЕЙ НОВОСИБИРСКОГО ОБЛАСТНОГО ТЕАТРА ДРАМЫ. В помещении краевого театра драмы.
«МАКБЕТ» — в 19.30, 29 августа — «АНТИГОНА» — в 19.30.

КИНО

«МИР». «ТАБОР УХОДИТ В НЕБО» — в 9-30, 11.30, 13.30, 15.30, 17.30, 19.30, 21.30.

«РОССИЯ». Кинолекция «ПРЕСТУПЛЕНИЕ». Фильм первый «ИНТЕРНИТ». Фильм второй «ОБМАН» (1—2 серии) — в 9, 11.20, 15.10, 18.20, 21.30. «ВЛЮБЛЕН ОТ РАЯ» — в 9, 10, 11.50, 13.30, 15.15, 17, 19, 20.35, 22.10.

«РОДИНА». «ВЛЮБЛЕН ОТ РАЯ» — в 9, 10, «КЛЮЧИ ОТ РАЯ» — в 9, 10, 10.50, 11.50, 13.40, 14.40, 15.30, 17.20, 18.40, 19.10, 20.30, 21.30. «ЗОЛОТОЙ ВИНТОВОЧКИ» — в 12.50. «ОБМАН» (1—2 серии) — в 15.10, 18.20, 21.30.

«ЮНОСТЬ». 28, 29 августа... «РОКОВАЯ СВОБОДНОЙ» — в 9.30 (для взрослых). «ВЕЧЕРИ ПУТЯНИ И ДИКОНЬКИ» (2-я серия) — в 9.30.

«ПИОНЕР». «ОБМАН». ОЖИДАНИЯ ЧУДА» — в 9.30, 11.20, 13.10. «ВЕЛИКИЕ ВОЛКИ» — в 15, 17, 19, 21.

«АЛТАЙ». «ДОРОГА К СЧАСТЬЮ» (1—2 серии) — в 15, 18, 21.

«ЗАРЯ». «НЕТЕРПИМОСТЬ» — в 15, 18.20, 20.

ДВОРЕЦ КУЛЬТУРЫ ХИМИКОВ. «ЕСЕНИН» (1—3 серии) — в 11.30, 16, 18.30, 21. «САМАЯ ЧЕСТНАЯ ГРЕШНИЦА» — в 15.30. 29 августа для детей — «МЕНИНГОВАЯ ПАЛОЧКА».

ДВОРЕЦ КУЛЬТУРЫ КОТЕЛЬНИКОВ. «ПОТОП» (3—4 серии) — в 14, 17, 20. 29 августа для детей — «ПУТЕШЕСТВИЯ ТРЕТЬЕГО АПРЕЛЯ» — в 15.20.

ДОМ КУЛЬТУРЫ ВОС. «ЛЕГКАЯ ЖИЗНЬ» — в 12, 14.

КЛУБ ЗАВОДА «ТРАНСМАШ». «ПРЕДАННОСТЬ» (1—2 серии) — в 14.40. 21. «ПОЧТИ ЛЮБОВНАЯ ОДИССЕЯ» — в 13, 17.40, 19.20. В парке — вечер танцев. в 21. 29 августа для детей — Сборник мультфильмов — в 11.

КЛУБ МЕЛЬНИКОВСКОГО КОМБИНАТА. «ЦИРК» — в 15, 17, 19, 21.

ПАРК КУЛЬТУРЫ И ОТДЫХА МЕЛЬНИКОВСКОГО КОМБИНАТА. «ПОВТОРНАЯ СВАДЬБА» — в 21.

ПОГОДА

Сегодня днем по краю, по данным синоптиков: облачная погода, местами кратковременные дожди, грозы, ветер юго-западный, 7—12 метров в секунду, ночью — 6—11 метров в секунду. Температура 29—35 градусов тепла.

По Барнаулу — переменная облачность, кратковременные дожди, гроза, ветер юго-западный, 7—12 метров в секунду. Температура 21—23 градуса тепла.

По краю на 29, 30 августа — переменная облачность, преимущественно без осадков, местами туман, ветер северный, 7—12 метров в секунду, ночью — 6—11 градусов тепла, днем 29 августа — 19—24 градуса тепла, 30 августа — 16—21 градус.

Давление на 13 часов 27 августа было 745,0 миллиметра ртутного столба. Относительная влажность воздуха составляла 29 процентов.

Уровень воды реки Оби у города Барнаула 178 сантиметров выше нуля. Водность. Температура воды 18,4 градуса. В ближайшие трое суток ожидается понижение уровня воды на 15—20 сантиметров.

Бюро по трудоустройству приглашает на работу
НАЧАЛЬНИКА и **ПРОРАБА** строй участка в Сорокинский район на станцию Тогул (квартира предоставляется).
Обращаться: ул. Деповская, 34.

АЛТАЙСКИЙ ГОСУДАРСТВЕННЫЙ ИНСТИТУТ КУЛЬТУРЫ
объявляет прием слушателей
НА ПОДГОТОВИТЕЛЬНОЕ ОТДЕЛЕНИЕ с отрывом от производства при вступительных испытаниях на курс основ творческой работы по специализациям: **КУЛЬТУРНО - ПРОСВЕТИТЕЛЬНОЙ РАБОТЫ** по специализациям: руководитель самодеятельного народного хора, руководитель самодеятельного оркестра народных инструментов, руководитель самодеятельного эстрадного коллектива, руководитель самодеятельного театрального коллектива, руководитель хореографического коллектива, режиссер массовых клубных представлений и библиотечный факультет.

На подготовительное отделение принимаются по направлениям промышленных предприятий, совхозов, колхозов, командования воинских частей, лица с законченным средним образованием из числа передовых рабочих, колхозников и демобилизованных из рядов Вооруженных Сил СССР.

Лица, направленные на обучение, должны иметь непрерывный стаж практической работы на данном предприятии, в совхозе или колхозе в течение последнего года в качестве рабочего или колхозника.

Демобилизованные из рядов Вооруженных Сил СССР могут поступать на подготовительное отделение в течение года после их возвращения с службы в армии только по направлению воинской части.

Зачисляются на подготовительное отделение производится на основе результатов собеседования. Слушатели после окончания обучения сдают выпускные экзамены. Лица, успешно выдержавшие выпускные экзамены, зачисляются на 1-й курс института без сдачи вступительных экзаменов. Слушателям выплачивается стипендия, все обеспечиваются общежитием.

Лица, направленные на подготовительное отделение, предъявляют: заявление, направление, характеристику, копию трудовой книжки, аттестат (подлинник), медицинскую справку (форма № 286), справку с места жительства, автобиографию, 6 фотокарточек размером 3х4 см.

Заявления принимаются с 5 сентября по 15 ноября 1976 г.

Начало занятий — с 1 декабря 1976 г.

Документы принимаются по адресу: **656055, г. Барнаул, ул. Юрина, 277, Подготовительное отделение.**

ОТДЕЛ ПО ИСПОЛЬЗОВАНИЮ ТРУДОВЫХ РЕСУРСОВ АЛТАЙСКОГО КРАЙИСПОЛКОМА
проводит организованный набор рабочих
в треста ЗТРОГАЗ и ГОРНОАЛТАЙСКЕЛЬСТРОЙ, в строящееся управление БИЙСКОЙ, БАРНАУЛЬСКОЙ ТЭЦ.

По вопросам заключения трудового договора обращаться к уполномоченным отдела по адресам: г. Барнаул — пр. Красноармейский, 104-а; пр. Калинина, 94-в; пр. Социалистический, 21; г. Рубцовск — пр. Ленина, 45; г. Бийск — ул. Ленина, 160 и ул. Трофимова, 2, кв. 5; г. Горно-Алтайск — ул. Коммунистическая, 1; г. Новоалтайск — ул. Ударника, 1-в; г. Камень-на-Оби — ул. Комсомольская, 141; г. Славгород — ул. Карла Либкнехта, 143; г. Алейск — ул. Сердюка, 101.

В остальных городах и районах края — в райисполкомы.

Бюро по трудоустройству
приглашает:
ОПЕРАТОРОВ на разрыхлительно - трепальные и чесальные машины, ленточниц, мотальщиц, ровничниц, прядильщиц на ПР-100
и принимает учеников по перечисленным профессиям.
Рабочие этих профессий имеют право на получение пенсии по старости по достижении 50 лет при стаже работы на данных профессиях не менее 20 лет.
Также приглашает: **НОМОЩНИКОВ** мастеров, слесарей по ремонту и обслуживанию промышленной вентиляции и отопления (уклад-чиков), слесарей - ремонтников по оборудованию, слесарей по ремонту автомобилей, электромонтеров по ремонту электрооборудования, плотников, столяров, штукатуров, маляров, рамщиков, формовщиков, токарей, жестянщиков и **УЧЕНИКОВ** по вышеуказанным профессиям.
Кроме того приглашает: **ШОФЕРОВ** на автомашины КИ-36-651, ГПЗ-351, ЗИЛ-156, **ТРАКТОРИСТОВ** на трактор Т-40, **ЭЛЕКТРОСВАРЩИКА, МЛАДШИХ** обслуживающих компрессорное передвижных станций, **СРЕЗЧИКОВ, ГРУЗЧИКОВ, РАБОЧИХ** в охрану, **РАБОЧИХ** в столовые учреждения.
Рабочим огневых и некоторых вспомогательных профессий предоставляют дополнительные ежегодные оплачиваемые отпуска в зависимости от стажа непрерывной работы в текстильном предприятии. Дополнительный отпуск устанавливается со дня приобретения стажа: свыше 3 лет по 3 дня за каждый последующий год, но не больше 6 дней.
Средняя заработная плата по основным профессиям — от 120 до 200 рублей в месяц.
Комбинат располагает благоустроенными общежитиями для молодежи.
За справками и направлениями на работу обращаться в **БЮРО ПО ТРУДОУСТРОЙСТВУ:** ул. Деповская, 34 или ул. Островского, 10, комн. 2.

Бюро по трудоустройству
приглашает на работу
ИНЖЕНЕРОВ, ТЕХНИКОВ СВИНИ (оклад 120—155 рублей), **БУХГАЛТЕРОВ - РЕВИЗОРОВ** (оклад 130—140 рублей); **МАШИНИСТОК** (оклад 80 рублей).
Обращаться: ул. Деповская, 34 и ул. Островского, 16-2.

АЛТАЙСКОМУ ПОЛИТЕХНИЧЕСКОМУ ИНСТИТУТУ
требуются **КВАРТИРЫ** для сотрудников.
Обращаться: пр. Ленина, 46, кв. 1, тел. 3-74-94. Телефон 53-54-33.

ВЕЧЕРНЯЯ ШКОЛА № 1
приглашает учащихся в 8—11 классы, в том числе в 9, 10 классы вечернего отделения.
Начало занятий первой смены в 9 часов утра, второй — в 3.45 и 6.15 вечера.
Адрес школы: ул. Пушкина, 60.

БАРНАУЛЬСКОЕ ВЕЧЕРНЕЕ (СМЕННО) ПРОФЕССИОНАЛЬНО - ТЕХНИЧЕСКОЕ УЧИЛИЩЕ № 3
объявляет прием девушек на дневное отделение **ОТДЕЛЕНИЕ** на 1976—77 учебный год
в группу **МОНТАЖНИКОВ РАДИО И ПРИБОРОВ** для работы на приборостроительных предприятиях.
На учебу принимаются лица со средним образованием, в возрасте 17—18 лет.
Все учащиеся получают стипендию в размере 30 рублей и оплату трети заработка.
Срок обучения — 10 месяцев.
Для поступления в училище необходимо представить следующие документы: паспорт, аттестат об образовании, характеристику с предприятия, медицинскую справку, 4 фотокарточки размером 3х4 см.
Адрес училища: ул. Каравана, динская,4. Проезд на трамваях № 1, 8, 9 до остановки «Проспект Калинина».

УЛАН - УДЭНСКОМУ РЕСПУБЛИКАНСКОМУ ГОСУДАРСТВЕННОМУ РУССКОМУ ДРАМАТИЧЕСКОМУ ТЕАТРУ
требуются **КОМНАТЫ** для артистов на время гастролей.
Обращаться в администрацию театра по адресу: **пр. Комсомольский, 168. Телефоны: 5-16-27 5-75-94, 5-12-84.**

ПИШИТЕ ЗВОНИТЕ

НАШ АДРЕС:
г. Барнаул,
ул. Короленко, 105.
Индекс — 656099

Приемная редактора — 5-49-56, 5-30-69; заместителя редактора — 5-45-87, 5-43-54; ответственный секретарь — 5-52-34; заместители ответственного секретаря — 5-51-13. ОТДЕЛЫ: партийной жизни (письма), 5-46-16; пропаганды и агитации — 5-50-92; советского строительства — 5-46-73 (запись); 5-54-04, 5,58,13; промышленности и транспорта — 5-52-63 (запись, дурной), 5-46-12, 5-54-09; строительства — 5-49-54; науки и учебных заведений — 5-50-32 (заведующий), 5-51-55; культуры — 5-36-71; информации и спорта — 5-46-97 (заведующий), 5-47-17; фельетонов — 5-51-86; писем и массовой работы — 5-54-12 (заведующий), 5-45-75, 5-55-94; фотокорреспонденты — 5-37-44; собственная сеть — 5-45-62; отдел объявлений и распространения рекламного приложения «Алтайская правда» — 5-67-90 (редактор) 5-87-88; общественная приемная — 5-57-26; собственные корреспонденты в Алейске — 1-45; Бийске — 6-06-42; Горно-Алтайске — 06-37-43. 92-25-57; Камне-на-Оби — 2-06; 6-08; Славгороде — 2-16-73; Горно-Алтайске 49-41; Благовещенке — 22-8-29, 22-5-25; в Кулунде — 94-2-35.

Типография издательства «Алтайская правда» Алтайского краевого КПСС

АГ 17615. 50.300
Заказ 6064
Тираж 240.000 экз.

СПОРТ

Бронзовый призер

На прошедшем в Запорожье чемпионате СССР среди молодежи по легкой атлетике успешно выступила барнаульская спортсменка Валентина Хитрова. Она стала бронзовым призером в беге на 100 метров с барьерами. Хитрова воспитанница общества «Динамо».

Две ступеньки выше

Гимнастики Алтайского политехнического института вот уже три года принимают участие в первенстве Министерства высшего и среднего специального образования. Нынешнее первенство проходило в гимнастическом центре страны в Ростове-на-Дону. В состязаниях приняли участие 24 команды. Алтайские политехники в составе Т. Кожевниной, Н. Куркиной, Н. Загайновой и Г. Фроловской заняли шестое место.

Е. ЛАРКИНА,
судья республиканской категории.

Удачный старт

Блестяще стартовали хоккеисты команды первенства Центрального совета ДСО «Динамо» по футболу барнаульские спортсмены. В первом матче они выиграли у «Динамо» (Тбилиси) — 4:0, а во втором сыграли вничью 1:1 — с хозяевами поля, футболистами Минска. Впереди — поединки с командами Москвы, Пензы, Ставрополя.

В. БАРИНБЕРГ.

«ОБСКИЕ ДАЛИ».

Фотоэтюд А. Яковлева.

ШКОЛА БЕЛОУСА

Два года назад приехал в Благовещенку выпускник Алтайского политехнического института мастер спорта по борьбе самбо Виталий Белоус. Будучи студентом, он руководил секцией самбо в строительной техникуме, он проявил живой интерес к спортивной жизни района и вызвался организовать секцию самбистов.

Немало было у него и другого энтузиастов, строившихся большие планы развития этого нового вида спорта. Однако столкнувшись с неизбежными трудностями в организации тренировок, они пасовали. Виталий оказался настойчивее. Секция все-таки появилась на свет, и ее авторитет рос день ото дня. Сейчас самбо занимаются более восьмидесяти человек.

Школа Виталия Белоуса очень популярна в Благовещенке. Спустя всего четыре месяца со дня начала занятий в секции воспитанники Белоуса стали чемпионами и призерами краевого первенства среди сельских самбистов. А менее чем за два года его ученики — Василий Замараев и Сергей Голев — стали перворазрядниками, чемпионами Алтая.

Весной этого года благовещенский коллектив одержал победу и в командном первенстве среди сельских борцов.

М. ШИШКИН.
Благовещенский район.

БОРЬБА ОБОСТРЯЕТСЯ

Можно сказать, что второй поставлена задача строго пресекать малейшее нарушение правил, малейшую грубость. Ведь именно на этом этапе соревнований и проявляется характер игрока, который через год-другой придет на смену своим старшим товарищам в большой футбол.

Высокий накал спортивной борьбы без грубых нарушений правил продемонстрировали игроки болельщиков футболисты «Строителя» из Уфы и бийского «Прогресса». И снова игра с участием наших земляков получилась зрелищной и остросюжетной. Около 10 минут оставалось до финального свистка, а на табло светились цифры 2:1 в пользу юношей из «Строителя». Но которые поклонники бийского «Прогресса» уже стали покидать трибуны, разуверяющихся в успехе земляков. Кто мог предположить, что именно в этот момент основные обороняющиеся команда «Прогресс» найдет силы для ак т и в н о г о натиска ворот соперника. Атака для них получилась, правило любого. Характерно, что два решающих гола забил защитник бийчан Михаил Ходырев. Эта трудная победа со всей очевидностью подтвердила возможность продолжать борьбу за выход в финал.

Ю. КОСОВ,
корр. «Алтайской правды».
г. Бийск.

Происшествия

Рискуя жизнью

Мерно постукивая на стыках, на высокой скорости мчался пассажирский поезд № 227 Бийск — Барнаул. Вел его опытный машинист, коммунист Р. Ф. Газиев.

Небольшая остановка на станции Косиха, и поезд вышел на перегон Косиха — Баюново. Поезд выходил на площадку 36-го километра, к путевой казарме. Зорко всматриваясь вперед, машинист и его помощник ни на минуту не ослабляли бдительности.

— На рельсах ребенок!..

Роман Федорович применил экстренное торможение. Состав начал замедлять ход, но двигался вперед. Тепловоз с каждой секундой приближался к ребенку.

И тогда при скорости восемь км/час помощник Владимир Степанович Желтухин соскочил с тепловоза и побежал к локомотиву. Рискуя своей жизнью, он выхватил ребенка почти из-под колес локомотива.

Так, благодаря находчивости и смелости помощника машиниста жизнь ребенка, которому было один год и семь месяцев, была спасена. Путейцы от всего сердца благодарили отважных железнодорожников.

Машинист Газиев и его помощник Желтухин представлены руководством Алтайского отделения дороги к поощрению.

А. ТУРУНЦЕВ.

Редактор
Ю. МАЙОРОВ.

Фельетон В ДВУХ ИЗМЕРЕНИЯХ

— Это мы-то виновники? — с нодчеркивающей искренностью возмутилась зам. главного бухгалтера зерносовхоза Надежда Николаевна Аверьянова. — Для связи мы безотказно даем машину... (Не «сло», то есть, не рабочих совхоза, как я выяснил, — три пятых населения райцентра.) А если хотите знать, кто истинный виновник газового дефицита, так и вам скажу: это комбинат коммунальных предприятий!

Никакого отношения к газоснабжению комбинат не имел и не имеет. А настоящий виновник газовых страданий залесовцев, знаете, кто? — Новоалтайский Межрайгаз! И его уполномоченный по нашему району товарищ Скударных!

Категорическое заявление главного бухгалтера комбината коммунальных предприятий Галины Леонидовны Одинцовой замыкало круг все на тот же газовщике. Но к этому времени мое удивление улеглось, и теперь мне уже достоверно известно, что главная загвоздка в транспорте. Ну не газовщик не располагает и не командует.

К этому времени мои газовая эрудиция не только угрубилась, но и расширилась свои географические границы. Информация из Краснощеково, Завьялова, Мамонтова, Баева, Тюменцева, Троицкого давала право на некоторые обобщения. В спектр моих размышлений попали Алейск, Межрайгаз, Каменьмежрайгаз, Бийскмежрайгаз...

Колоритная информация была получена из Краснощеково. Оказалось, что нестареющий сенсацией номер один в районе райцентре является прибытие автоцистерны с газобалонными. Потому-то любой разговор в Краснощеково можно смело начать не с избитой сводки погоды, а с вопроса-предпосылки: «Когда ожидать автоцистерну?» Явления спецколесницы с газом.

...Раннее долетушное утро Краснощеково. Еще не задымили во дворах трубы ранней деревенской трапезой за ходу. Петушно заметить, что двигается он только в одном направлении — к газокласу. И вот уже этот класс плотно блокирован техникой. Проходит час, два, солнце достигает зенита, и становится ясно, что заветной машины сегодня не будет. Проходят минуты, и очередь разъединяется, чтобы завтра снова возродиться в виде единственной автомашины — проявной мощи.

По гудку в день, когда людские ожидания обманываются, газовые баллоны быстро перекочевывают в «Москвичи», «Жигули», мотоциклы. Площадка у склада пустеет. Но невдалеке. В течение какого-нибудь получаса она снова заполняется народом, при бывшим сюда на своих двоих. И их, естественно, намного больше, чем владельцев автотранспорта. И все они отправляются домой, как говорят, не солоно хлебавши.

...По известному «тодеггу-фу» в рабочем поселке Троицкий распространялся слух, что баллоны из ячеек «высасывают» газ. В целях профилактики шофера, важно, как жрать сборной страны, стали встречать на дальних подступах к поселку. Его встречали с цветами и почетный эскорт из мотоциклов и «лесковушек».

Я привел цитату из фельетона, опубликованного в июле прошлого года. Спешу порадовать читателя, что по самым последним сведениям, эскорт отменен, все баллоны в целости и сохранности доставляются до газокласа. Ну, а дальше?.. Дальше все происходит по краснощековскому образцу.

А теперь чуть-чуть профилософствуем... Пройдитесь по любому селу. Зайдите в любой двор. И в каждом — поленница... «Ну и что,—не станет удивляться читатель,—тут все чин по чину. Лес отпущен хозяевам по билетам — никаких бракоиьерств».

Нет, дорогой читатель, речь вовсе не о браконьерах. Автор фельетона вдруг очень захотел жить в Москвичах, «Жигулях», построенных на военные доходы, а потом и задумался. И увидел бы вдруг сосны и часочки красавец бора, сени, сосен, сек, дерев, надавно под «сосновым топором. Чтобы потом в какие-то месяцы зимы дымом печных труб, исчезнуть навсегда. Было время, когда, как казалось, в бескрайнем лесном изобилии об этом не думалось. Но, как говорится, то были другие времена.

Потому-то так радостно, когда на селе появляется котельная центрального отопления, работающая на угле. Потому весело становится на душе, когда узнаешь: еще одно село получило газовые плиты.

Не поленись, читатель, подсчитай на счетах, посчитай, сколько каждая газовая плита сохранила нам берез и сосен?! Что, вычитает? То-то же! Вот это и есть то, что можно назвать с газовой плиты в первом измерении — природоохранном».

А если мы посчитаем, сколько часов нелегкого труда в русской печи экономит сельской семье газовая плита, то и это заставит нас призадуматься. Эти часы уйдут в дополнительный отдых, учебу, общественную работу. И как знать: не в новоселье-плите ли одна из причин, что молодая доярка перестала укладывать свой тюфяк...

Все это вместе, как мне кажется, и есть второе измерение газовой плиты — социальное. И трудно сказать, какое из них на данном историческом отрезке важнее, нужнее.

Вернитесь фельетон пангирин, ком газовой плите не в традициях жанра. И не в интересах сельчан, которым нужно не плохое газоснабжение. Надо, значит, найти виновника и предъявить ему счет. Но кто он, по чьей вине газовая плита на заметного фактора сельского прогресса, вместо в бесперебойную и потому раздражающую деталь домашней обстановки? Межрайгаз? Руководитель совхоза или коммунально-бытовых учреждений и предприятий?

— И мы виновники, — совершенно откровенно ответил на поставленный выше вопрос зам. начальника управления Крайгаза Петр Алексеевич Сергиков, — отрезок работе наших трестов и их уполномоченных в районах больше, чем достаточно. Но заметьте: там, где исполкомы райсоветов и руководители хозяйств проявляют заинтересованность и энергию, там голубые огни газовых плит не гаснут.

Свидетельствую истину.

Л. РАЙХЛИН.