г. Барнаул

ПРОЛЕТАРИИ ВСЕХ СТРАН, СОЕДИНЯЙТЕСЬ!

АЛТАЙСКАЯ ПРАВДА

Орган Алтайского краевого комитета КПСС и краевого Совета депутатов трудящихся

№ 305 (16421) • СРЕДА, 31 ДЕКАБРЯ 1975 ГОДА • Газета выходит с 12 августа 1917 г. • Цена 3 коп.

ПРИНИМАЙ УДАРНУЮ ЭСТАФЕТУ, 1976-й!

К НОВЫМ СВЕРШЕНИЯМ!

ОДИН-ЕДИНСТВЕННЫЙ ЛИСТОК остался на календаре. Еще несколько часов — и на планету ступит год 1976-й. Свой первый шаг он сделает по советскому континенту. Это глубоко символично! Страна, открывшая новую эру в истории человечества, первой переступает ту грань, где смыкаются годы и эпохи.

Есть у будущего великая притягательная сила. Мы связываем с ним надежды на новое счастье, на исполнение наших желаний. Кто не думал под Новый год о своей заветной мечте! И кто не чувствовал, что все его сокровенные желания неотделимы от свершений и планов народных!

А они величественны, наши общие свершения и планы. Славным тружеником был 1975 год. Но самая примечательная особенность его в том, что он завершает собой девятую пятилетку. С гордостью оглядываем мы эту шеренгу лет и воочию видим то, о чем сказал Леонид Ильич Брежнев на декабрьском Пленуме ЦК: «Мы сделали хороший шаг вперед. Если иметь в виду масштабы абсолютных приростов общественного производства, то девятая пятилетка является лучшей пятилеткой в истории нашей страны. Наша Родина стала еще богаче, еще сильнее. Советские люди стали жить лучше. А это — высшая оценка деятельности партии».

И вот перед нами открываются новые горизонты. Мы видим их за каждой строкой проекта ЦК об основных направлениях развития народного хозяйства в десятой пятилетке. Читаешь — и сердце наполняется благодарностью нашей родной ленинской партии. Это она подняла страну на такие высоты исторического творчества. Какие небывалые свершения нам теперь по плечу, какой могучей и процветающей станет в наступающем пятилетии советская держава!

Мысль об этом вливает новые силы и оптимизм, и вдвойне радостным становится новогодний праздник.

Годом 1976-м открывается последняя четверть двадцатого века. И знаменательно, что это будет год XXV съезда партии. Творцы нового мира, носители высшей человеческой справедливости, мы уверенно несем в века победоносное знамя марксизма-ленинизма.

СЕГОДНЯ МЫ ПРОВОЖАЕМ 1975 год и говорим ему большое спасибо за все то доброе, что он оставляет нам в наследство. И прежде всего за счастье жить мирной жизнью, спокойно трудиться и растить детей. Это же чудесно, когда утро начинается ясной зарей, а не дымом пожарищ, свежей газетой в почтовом ящике, а не похоронкой. Благо мира — бесценное благо, а истоки его — в последовательной реализации Программы мира, разработанной XXIV съездом партии.

События минувшего года оставили яркий, неизгладимый след. Это общеевропейское совещание в Хельсинки, это 30-летие великой Победы, напомнившее о славе честного оружия. Год, прошедший под знаком разрядки, завещает всем людям доброй воли углублять этот процесс!

Праздничная приподнятость царит сегодня на Алтае. Хорошо празднуется тому, кто власть потрудился! Мы подводим итог сделанному за год, за пятилетку — и убеждаемся, что выросли, набрались опыта, стали сильнее. Алтай досрочно выполнил пятилетку по объему реализации продукции и выпуску многих важнейших видов изделий. Назовем только несколько цифр. Наша промышленность выпустила нынче продукции на 42,4 процента больше, чем в 1970 году. Объем капитального строительства увеличился в 1,4 раза. Выросло и сельскохозяйственное производство, весомей стали урожаи наперекор жестокой стихии. Гораздо обеспеченнее, культурнее живут сейчас наши люди. На 33 процента увеличилась за пятилетку средняя зарплата рабочих, 4.110 тысяч квадратных метров нового благоустроенного жилья предоставлено населению края. Это можно было бы назвать поэзией цифр, но правильнее — заявкой на будущее. В новой пятилетке предстоит поработать еще напряженнее.

Сегодня мы сорвем последний листок календаря, и откроется новый день. Нам радостно открывать новые дни. Они сходны своим пафосом, своей созидательной сутью. И в то же время непохожи, потому что каждый отмечен печатью творчества, а творчество — всегда новизна. Сегодня газета рассказывает только об одном, самом рядовом, будничном дне края. Лишь о малой частице событий, которые произошли в этот день. Но прочтите, вдумайтесь, приподнимитесь над силой привычки, и вы увидите вокруг себя такое многоцветие жизни — глаза разбегутся и слово «счастье» засверкает миллионами граней. Вы разделите светлые чувства рабочих, опередивших время, вас взволнует мудрая забота сеятеля, которому каждая падающая снежинка видится золотым колосом, вы коснетесь души ученого-искателя, наэлектризованной предчувствием открытия, увидите контуры будущих рукотворных рек в степях, истосковавшихся по влаге, и на вас повеет смолистым запахом охотничьих троп. Где-то в эту минуту движутся стрелы подъемных кранов, гремят поезда по рельсам и заботливо обходит отары овец чабан на зимних выпасах...

Представьте все это — и вы еще сильнее ощутите неразделимость своих дел, своей жизни с делами и жизнью народа.

МЫ ВСТУПАЕМ В НОВЫЙ ГОД с думой о предстоящем съезде партии. Он вооружит партию и народ программой новых созидательных свершений во имя торжества дела коммунизма и мира, окрылит, вдохнет свежие силы. Мы верим в светлое будущее, ибо сами творим собственную судьбу. Вот почему так ярко сверкают огни новогодья и так явственно чувствуем мы пожатье миллионов дружеских рук.

Добро пожаловать, 1976-й, на нашу советскую землю!

С НАСТУПАЮЩИМ НОВЫМ ГОДОМ, ДОРОГИЕ ДРУЗЬЯ!

ДЕЛЕГАТЫ XXV СЪЕЗДА КПСС

ГЛАВНАЯ ЗАБОТА

ЕСЛИ СВЕРХУ посмотреть на совхоз «Славгородский», то непременно бросятся в глаза четкие, словно на шахматной доске, квадраты полей. Блеснет под крылом самолета зеркальная гладь воды и убегут вдаль зеленые пунктиры лесополос. А вот и само село — центральная усадьба совхоза.

17 лет назад в «Славгородский» приехал новый главный инженер — коммунист Александр Андреевич Финк. Через два года стал директором этого крупнейшего совхоза.

...Трудно застать Александра Андреевича в конторе. Если утром не успел, то считай, что не встретишь до следующего дня. Он то на одном отделении, то на другом, а их всего шесть. Попробуй, успей за директором.

Есть в его характере одна черта: все делать капитально, на века. Конечно, с учетом времени. Для себя же строим, говорит он часто. Эту черту он привил и своим подчиненным. Каждый из них на своем «фронте» наделен такими полномочиями, что никто без него не вправе принимать решения, «вмешиваться» в дела специалиста.

Помнится, лет пять назад впервые в совхозе проверялась очередная новинка. За трактор К-700 одновременно цепляли культиватор, борону и сеялку. В условиях засушливой степи, где дорога каждая капля влаги, это до минимума сокращало разрыв между подготовкой почвы и севом. Новый агрегат нашел широчайшее применение в Кулунде... Сев зерновых теперь и не мыслится иначе. И А. А. Финк стоял у истоков внедрения этого новшества да и всего почвозащитного комплекса степной Кулунды.

Часто встречаемся мы с Александром Андреевичем на различных совещаниях. Последний раз виделись на краевой партийной конференции. В этот день коммунисты Алтая единогласно избрали его делегатом XXV съезда КПСС. Радостно было за него. Это, пожалуй, была самая высокая награда и огромное доверие за его нелегкий труд. Ведь быть директором совхоза в засушливой Кулунде, где урожай колеблется от 3 до 20 центнеров с гектара, добиться в этих условиях стабильных надоев молока — действительно нелегко. Труженики совхоза «Славгородский» получили в среднем за пятилетку по девять центнеров зерна с гектара, хотя и два года из пяти были засушливыми. Сверх народнохозяйственного плана отправили в закрома государства 70.000 центнеров хлеба.

От души поздравил я Александра Андреевича и спросил, что нового в совхозе.

— Особенного ничего. Старший-то мой сынишка, Володя, и его товарищи поступили в сельскохозяйственный институт. Короче, потихоньку омолаживаемся. Собственных специалистов растим.

Этот разговор примечателен вот чем: не о цифрах и не о дефиците заговорил директор, а о людях, о кадрах хозяйства. Они — его главная забота. Они же и источник того, что совхоз год от года круто идет в гору. А вместе с ним и его директор.

Е. ШЛЕЙ.

Фото автора.

Славгородский район.

Один день 9-й пятилетки

АЛТАЙ:

25 декабря 1975 года

ЭТОТ НОМЕР ГАЗЕТЫ ПОСВЯЩЕН ДЕЛАМ И СОБЫТИЯМ ОДНОГО ДНЯ. МЫ СМОГЛИ РАССКАЗАТЬ ЛИШЬ О НЕКОТОРЫХ ФАКТАХ, НО И ОНИ СОЗДАЮТ ПРЕДСТАВЛЕНИЕ О ТОМ, КАКОЙ КИПУЧЕЙ, МНОГООБРАЗНОЙ ЖИЗНЬЮ ЖИВЕТ НАШ РОДНОЙ АЛТАЙ, С КАКОЙ ЭНЕРГИЕЙ И ОПТИМИЗМОМ ВСТУПАЕТ ОН В ДЕСЯТУЮ ПЯТИЛЕТКУ.

ПОЭЗИЯ СЕГОДНЯШНЕГО ДНЯ

Проект
ЦК КПСС
читаю —
За строем
четких
лаконичных
строк
Мне видится
страна
моя родная
Через рабочий
пятилетний
срок.
Прочту строку —
и кажется:
шагаю
по нивам,
новостройкам
и цехам...
У этих цифр
поэзия такая,
С которой
не сравниться
и стихам!

Вл. МАТВЕЕВ.

ПО ВСЕМ СТАТЬЯМ

Табунские животноводы, в начале декабря справившиеся с пятилеткой по продаже государству скота, одержали еще одну большую победу. Вчера район выполнил народнохозяйственный план девятой пятилетки по продаже молока.

Ф. ФИЛАТОВ,
главный зоотехник Табунского райсельхозуправления.

КОМПЛЕКС В СТРОЮ

Государственной комиссией принят в эксплуатацию первый животноводческий комплекс на 800 коров в совхозе «Кулундинский». Комплекс состоит из четырех коровников с двумя молочными блоками, двух телятников, кормоцеха, ветсанпропускника, изолятора, бытовых и подсобных помещений. Строители Кулундинской ПМК-6 получили оценку «хорошо».

Н. ВАРЮХИН,
корр. «Алтайской правды».

Кулундинский район.

ВИЗИТ СОВЕТСКОЙ ПРАВИТЕЛЬСТВЕННОЙ ДЕЛЕГАЦИИ ЗАВЕРШЕН

АНКАРА. (ТАСС). Председатель Совета Министров СССР А. Н. Косыгин встретился 29 декабря утром с Генеральным председателем Народно-республиканской партии Турции Бюлентом Эджевитом и имел с ним беседу, прошедшую в дружественной обстановке.

29 декабря здесь подписана программа культурного и научного обмена между Советским Союзом и Турецкой Республикой на период с 1 марта 1976 года по 1 марта 1978 года.

Программу подписали — посол СССР в Турции А. А. Родионов и Генеральный директор департамента культуры МИД Турции В. Ашироглу.

АНКАРА. (ТАСС). Правительственная делегация СССР во главе с Председателем Совета Министров СССР А. Н. Косыгиным отбыла 29 декабря на родину. Она находилась здесь с официальным визитом по приглашению правительства Турецкой Республики в связи с открытием Искендерунского металлургического завода, построенного в рамках советско-турецкого экономического сотрудничества.

На аэродроме, украшенном государственными флагами СССР и Турецкой Республики, делегацию провожали премьер-министр Турецкой Республики С. Демирель, заместители премьер-министра Н. Эвбакан и Т. Фейзиоглу, министр иностранных дел И. С. Чаглаянгиль, другие официальные лица, представители общественности.

Среди провожавших были посол СССР в Турецкой Республике А. А. Родионов, главы дипломатических представительств социалистических стран, аккредитованные в Анкаре.

А. Н. Косыгин и С. Демирель обошли строй почетного караула. Были исполнены государственные гимны СССР и Турецкой Республики.

* * *

По окончании официального визита в Турцию правительственная делегация СССР во главе с Председателем Совета Министров СССР А. Н. Косыгиным возвратилась 29 декабря на родину.

В состав делегации входили Председатель Совета Министров УССР А. П. Ляшко, заместитель министра иностранных дел СССР С. П. Козырев, заместитель председателя ГКЭС И. А. Кулиев, посол СССР в Турецкой Республике А. А. Родионов.

(ТАСС).

С БОРТА САМОЛЕТА

Председатель Совета Министров СССР А. Н. Косыгин, возвращаясь на родину, направил с борта самолета приветственную телеграмму премьер-министру Турецкой Республики Сулейману Демирелю.

А. Н. Косыгин поблагодарил премьер-министра, правительство и турецкий народ за дружественный прием, оказанный в Турции советской правительственной делегации, и выразил уверенность, что встречи и беседы с президентом Турецкой Республики Ф. С. Корутюрком, премьер-министром С. Демирелем и другими государственными деятелями будут способствовать дальнейшему укреплению между Советским Союзом и Турцией отношений добрососедства и взаимовыгодного сотрудничества, примером которого служит Искендерунский металлургический комбинат, введенный в строй в эти дни.

А. Н. Косыгин пожелал турецкому народу успехов и благополучия.

МИНИСТЕРСТВО НЕФТЯНОЙ ПРОМЫШЛЕННОСТИ ЗАВЕРШИЛО ПЯТИЛЕТКУ

Коллективы предприятий и организаций Министерства нефтяной промышленности, широко развернув социалистическое соревнование, досрочно завершили выполнение планов, установленных на годы девятой пятилетки по объему реализованной продукции, добыче нефти, газа и газового конденсата.

За пятилетие комплексно автоматизировано 130 промыслов при плане 120, свыше 50 процентов нефти будет добыто с применением метода искусственного воздействия на пласт, улучшены технико-экономические показатели буровых работ.

Наибольший вклад в развитие отрасли внесли работники Главтюменнефтегаза, производственных объединений «Татнефть», «Башнефть» и «Пермнефть».

ЦСУ СССР.

ЕСТЬ ГОДОВОЙ!

Зимний день этот для алтайских моторостроителей по-особому памятен. 25 декабря уже с утра на всех участках, во всех цехах было известно, что именно сегодня завод выполнит по объему производства план завершающего года пятилетки. С каким радостным подъемом закипела работа на всех участках! Каждый коллектив, все рабочие и специалисты считали за большую честь выйти победителем в трудовом соперничестве знаменательного дня.

Перед этим все заинтересованно обсуждали проект ЦК КПСС к XXV съезду партии. И вот лучший рабочий ответ — ответ делом.

...Производственный отдел — своеобразный заводской штаб. Сюда ежеминутно поступает информация прежде всего о состоянии дел на сборочных конвейерах, а затем уж и о положении на всех производственных участках. Как и следовало ожидать, тон в ударной работе задали передовые коллективы. Цех М-16 еще 18 декабря рапортовал о завершении годового задания. Высокий трудовой темп сохраняется здесь и сегодня. Есть полная уверенность, что суточный график, как обычно, будет перекрыт.

Моторостроители и этот примечательный день постарались отметить эффективными мероприятиями по развитию техпрогресса. Стало известно, что на заводе завершена разработка нового двигателя А-41Т мощностью 110—120 лошадиных сил. Скоро он заменит на волгоградских и павлодарских тракторах двигатель А-41, мощность которого значительно ниже.

Другое сообщение. На этот раз из чугунолитейного цеха. Там запущена в эксплуатацию новая автоматическая формовочная машина. За четыре часа она выдала 400 форм. Кстати, эта новинка, сулящая предприятию экономию в десятки тысяч рублей, создана и внедрена при теснейшем содружестве с учеными и специалистами АНИТИМа.

Рационализаторы и изобретатели АМЗ давно славятся в крае высокой результативностью своей деятельности. Только за последние два с половиной года ими сэкономлено свыше пяти миллионов рублей. И вот очередная приятная новость — наши новаторы по итогам краевого социалистического соревнования вновь на первом месте. С хорошими результатами вступают в пятилетку эффективности и качества!

НА СНИМКЕ: передовая бригада станочников коммуниста В. В. Танкова — инициатор бригадной организации труда в пятом механическом цехе Алтайского моторного завода. В центре — бригадир.

Фото Е. Шлея.

День ударного труда в разгаре. Из цехов идут сообщения о значительном опережении суточного графика. В пятом механическом цехе во время пересмены состоялось рабочее собрание. Коллектив принял более напряженные социалистические обязательства в честь XXV съезда КПСС. В частности, решено ко дню открытия съезда перевыполнить план первого квартала 1976 года по росту производительности труда.

Близится к завершению работа второй смены. В производственном отделе уже известно — есть годовой! До конца года моторостроители выдадут сверхплановой продукции на несколько миллионов рублей. Это их подарок XXV съезду родной партии. Это — заявка на новые трудовые свершения в наступающей пятилетке!

Ю. ВОЛЬФ,
инженер Алтайского моторного завода.

Обсуждаем проект ЦК КПСС к XXV съезду партии «ОСНОВНЫЕ ЗАДАЧИ РАЗВИТИЯ НАРОДНОГО ХОЗЯЙСТВА СССР на 1976—1980 годы»

ПЛАНЫ ПАРТИИ — ПЛАНЫ НАРОДА

В 1,5-1,6 раза 1980

УВЕЛИЧИТЬ ЗА ПЯТИЛЕТИЕ ВЫПУСК ПРОДУКЦИИ МАШИНОСТРОЕНИЯ И МЕТАЛЛООБРАБОТКИ В 1,5—1,6 РАЗА.

ПРЕДЛАГАЕМ:

ДЛЯ УСКОРЕНИЯ ГРУЗОВЫХ ОПЕРАЦИЙ

В народном хозяйстве пока еще большое число работников занято на погрузочно-разгрузочных операциях, выполняемых вручную. **Резко поднять производительность их труда можно за счет централизованного изготовления всевозможных унифицированных контейнеров, поддонов и других видов тары,** позволяющих механизировать транспортировку грузов. Думаю, что решение этого серьезного вопроса целесообразно предусмотреть в десятой пятилетке.

В. АСЕЕВ,
начальник ОМА Барнаульского котельного завода.

РАЦИОНАЛЬНО ИСПОЛЬЗОВАТЬ ПОЛИВ

Важный резерв увеличения производства кормов для животноводства в засушливых условиях — возделывание кукурузы на поливных землях.

Ее агротехника требует иного подхода к системе обработки почвы, иных норм внесения удобрений, знания дождевальной техники и т. д. Поэтому выполнять задачу нового пятилетия должны квалифицированные хозяева орошаемых полей. **Надо создавать специализированные звенья и бригады, готовить специалистов и рядовых работников для орошаемого земледелия.**

В. САМАРОВ,
кандидат сельскохозяйственных наук; А. СЕДОГИН, аспирант АСХИ.

10я пятилетка — цифры и комментарии

МАШИНОСТРОЕНИЕ

Если индустрия — становой хребет экономики, народного хозяйства, то машиностроение — его сердце. Будь то тяжелая промышленность или легкая промышленность, транспорт или мелиорация, сельское хозяйство или охрана природы — без машиностроения не обойтись. Оно создает наиболее активную часть основных производственных фондов — орудия труда. И в значительной мере определяет темпы и характер технического прогресса во всем народном хозяйстве.

Итоги девятой пятилетки показывают, что советское машиностроение вышло на передовые рубежи. За последние пять лет освоен выпуск более шестнадцати тысяч новых видов машин, оборудования, приборов и аппаратов. Наша страна изготовляет теперь больше, чем США, тракторов, зерноуборочных комбайнов, тепловозов и электровозов, грузовых и пассажирских вагонов, а также немало других видов машиностроительной продукции.

Верный курс на развитие машиностроения опережающими темпами, по сравнению с промышленностью в целом, взят партией и на следующее пятилетие. Выпуск продукции машиностроения и металлообработки, — говорится в проекте ЦК КПСС к XXV съезду «Основные направления развития народного хозяйства СССР на 1976—1980 годы», — возрастет за это время в 1,5—1,6 раза. Этот рост необходим для успешного развития всей экономики страны. «Чтобы выполнить наши планы, — подчеркивал Генеральный секретарь ЦК КПСС Л. И. Брежнев, —рабочие и колхозники должны быть вооружены более производительными машинами, новыми автоматическими линиями, мощными тракторами, комбайнами, другой сельскохозяйственной техникой, современной технологией».

В этой связи важно расширить выпуск прогрессивного оборудования и главное — последовательно осуществлять переход к массовому применению высокоэффективных систем машин, обеспечивающих полную механизацию и автоматизацию всех процессов производства.

Создавая новую прогрессивную технику, важно также позаботиться о ее рациональном использовании. А для этого необходимо иметь высококвалифицированные кадры. И не только. Надо иметь в виду и оптимальное размещение новых машин и оборудования.

Особое место занимает СТАНКОСТРОЕНИЕ. И здесь мы достигли немалых успехов. Ежегодно наша страна производит примерно 230 тысяч единиц металлорежущих станков. Теперь на первый план выходит необходимость не только наращивать их количественное производство, но и постоянно улучшать технико-экономические параметры станков, расширять изготовление высокоэффективного автоматического оборудования, особенно с числовым программным управлением.

Год от года усложняются различные научные и инженерные задачи, проблемы управления как отдельными предприятиями и объединениями, так и целыми отраслями. И в этом машиностроение, в частности ПРИБОРОСТРОЕНИЕ, должно сыграть немаловажную роль. Вот почему проект «Основных направлений» также предусматривает рост выпуска вычислительных машин и приборов для АСУ — автоматизированных систем управления.

Проект ЦК КПСС предъявляет к машиностроению высокие требования. И одно из главных — при создании новых конструкций машин, приборов, аппаратов должно быть достижение максимального народнохозяйственного эффекта.

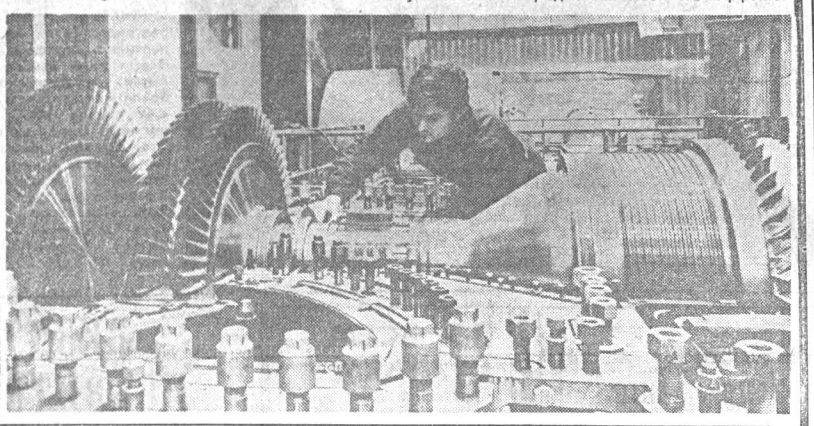

В КРАЕВОЕ СТАТИСТИЧЕСКОЕ УПРАВЛЕНИЕ в последние дни декабря особенно обильно поступали многочисленные рапорты от городов, районов, отдельных отраслей, предприятий и хозяйств о досрочном выполнении заданий завершающего года и девятой пятилетки в целом. Это — ответ делом на решения декабрьского (1975 г.) Пленума ЦК КПСС, на проект ЦК к XXV съезду партии. 25 декабря самым значительным было сообщение о завершении барнаульцами плана девятой пятилетки по объему реализации продукции. Сверх установленного задания трудящиеся краевого центра реализовали изделий на сумму около 40 миллионов рублей. Объем промышленного производства в городе вырос за пятилетие на 52 процента.

ТРУД ТЫСЯЧ, СЛИТЫЙ ВОЕДИНО

Общие итоги, рост за пятилетие, личный вклад каждого в общественное производство, повышение материального благосостояния и еще многие показатели труда, жизни, быта, отдыха трудящихся края учитываются здесь, анализируются, проверяются и становятся затем достоянием печати, включаются в различные доклады, сводки, в блокнот пропагандиста, учитываются при составлении новых планов, вдохновляют на новые дерзания и свершения.

В краевом статистическом управлении, суммируя все данные, первыми радуются сообщениям о досрочном выполнении плановых заданий. Здесь хорошо знали, сколько за оставшиеся до конца года дни будет выдано сверхплановой продукции. А о том, насколько весом только один рабочий день Алтая, рассказала ЗАМЕСТИТЕЛЬ НАЧАЛЬНИКА КРАЕВОГО СТАТИСТИЧЕСКОГО УПРАВЛЕНИЯ ВАЛЕНТИНА ИВАНОВНА ШМАКОВА:

— В 1975 году за один день, следовательно, и 25 декабря, в крае выработано в среднем свыше двухсот тракторных плугов, более 33 плоскорезов, свыше 40 грузовых вагонов, около 200 тонн химических волокон, более полумиллиона погонных метров хлопчатобумажных тканей, на 600 тысяч рублей швейных изделий, 13 тысяч штук изделий верхнего и бельевого трикотажа, 8 тысяч пар чулочно-носочных изделий, 3,2 тысячи пар кожаной и 3,5 тысячи валяной обуви, около полумиллиона тонн хлебных, 39 тонн макаронных, 109 тонн кондитерских изделий, около 700 тонн цельномолочных продуктов и еще многое другое.

Особенно возросли темпы производства в дни ударной вахты, посвященной XXV съезду КПСС.

Вот что дает наш общий рабочий день!

Л. ПАРШУКОВА.

Один день 9й пятилетки

АЛТАЙ: 25 декабря 1975 года

СРАЗУ НА ПОЛЦЕХА

Огромная клетка медленно поднялась и плавно поплыла над цехами. От напряжения стальные фермы упруго выгнулись, дрожью отвечают на каждое движение крана. Сергей Мартынов — весь внимание.

— Сережа, майна помалу! — кричат ему с крыши, — еще столько же...

Бригадир уже сбегал в цех и посмотрел снизу, как там все оно получается. И вот долгожданное: «Хорош!» Клетка встала над проемом крыши. Бригадир рукавом вытер лоб:

— Видал? Десять минут — и все на месте. А в прошлый раз, помните, — пятнадцать!

Пока она небольшая, бригада Евгения Ивановича Ишмаева, — четырнадцать человек. Большинству нет и тридцати. Бригадир в монтажниках с 1952 года. Сюда, в Заринскую, на стройку Коксохима, приехал с казахстанской Магнитки. Вскоре стал набирать бригаду. На первых порах всего трое опытных было: Иван Валуйко — сварщик и монтажник, Анатолий Юдин и сам бригадир. Иван — с Запсиба, Анатолий — из Челябинска. Остальные в бригаде — местные, заринские. Начинали с азов: монтировали котельную поселка.

— Да и сейчас еще учимся — говорит Ишмаев. — А самая настоящая работа на коксовой батарее начнется: сроки в обрез и точность, как у часовщика. Готовим ребят.

Сегодняшняя школа бригады — строительство собственной базы для организаций Минмонтажспецстроя, и прежде всего для участка треста Коксохиммонтаж. Без нее невозможно начинать комплекс первой коксовой батареи. Вот и спешат монтажники, перекрывают все намеченные объемы работ.

Нынешнее задание — установка цеховых фонарей. Собственно, сделать это нужно бы одновременно с монтажом помещений, но подвели снабженцы. Прикинули вначале — несколько месяцев уйдет, если подавать конструкции наверх отдельно, «соломой». Посоветовались с мастером, прорабом — и решили: фонари собирать на земле и готовыми подавать наверх — сразу на полцеха.

Большой подъем наметили на двадцать пятое декабря. Он осуществлен в рекордный срок. Впрочем, в следующий раз рекорд, возможно, будет другим...

В. СИНИЦЫН.
Стройка Коксохима.

В ЭТОТ ДЕНЬ В ГЛАВАЛТАЙСТРОЕ

● Подведены итоги смотра-конкурса рационализаторской работы. Лучшими рационализаторами Главалтайстроя признаны слесарь механического цеха комбината производственных предприятий Рубцовского треста № 46 Николай Александрович Антропов и Борис Иванович Карташов—газоэлектросварщик отдела главного механика СУ-9 Барнаулжилстроя. Подсчитан экономический эффект творчества 1.920 рационализаторов за последний год девятой пятилетки — свыше двух миллионов трехсот тысяч рублей.

● Исполнилось десять лет Барнаульскому экспериментальному ремонтно - механическому заводу треста Спецстройомеханизация. Предприятием освоено 26 видов новых изделий, предназначенных для ускорения и облегчения трудоемких работ. Лучшим коллективом завода-юбиляра назван участок ремонта и реставрации деталей, которым руководит коммунист Александр Николаевич Мальцев. Он выдал продукции сверх годового плана на десять тысяч рублей.

● Монтаж каркаса одиннадцатого этажа двенадцатиэтажной гостиницы закончила бригада А. Е. Репина из домостроительного комбината. Этот коллектив взял обязательство закончить монтаж здания в феврале 1976 года.

● На Новоалтайском комбинате железобетонных изделий стало известно, что трубный цех выработал продукции сверх плана на 250 тысяч рублей. Впереди смена мастера Н. И. Агеевой — самый молодой коллектив предприятия.

● Началось перемещение бригад ДСК в микрорайон 1092 — новый массив застройки. Среди них — победитель соревнования среди бригад Министерства строительства СССР бригада М. М. Кузнецова. Здесь начат монтаж цоколя 216-квартирного девятиэтажного дома серии 111-121-3. Дома этой улучшенной серии впервые строятся в Барнауле.

● Бригада И. Ф. Купченко закончила монтаж кровли последних (двенадцатой и тринадцатой) блок-секций крупнейшего на Алтае 464-квартирного девятиэтажного дома в квартале 1097. В нем одновременно будут проживать три тысячи человек. Он заселяется по мере готовности отдельных блок-секций. Этот вид проектирования и строительства первыми в Сибири применили барнаульцы.

НАПУТСТВИЕ

В ПЕРВОМ МЕХАНИЧЕСКОМ ЦЕХЕ АТЗ, на самом видном месте, висит красочно оформленный большой лист бумаги. И на нем крупно: «Горячо поздравляем с совершеннолетием шлифовщика второго участка Василия Есина».

У Василия лицо прямо-таки сияет. Он явно смущен всеобщим вниманием, хотя и польщен необыкновенно. В приподнятом настроении и шеф-наставник Василия — наладчик Павел Александрович Бавыкин. Хотя за четверть века он дал путевку в жизнь не одному десятку молодых рабочих, и в этот день происходит как бы очередной выпуск из бавыкинской школы—дело привычное, но Павел Александрович все равно волнуется.

До мельчайших подробностей припоминает он, как два года назад пришел к нему деревенский парнишка. На большой завод Василий попал впервые, делать ничего не умел. Опытный шеф-наставник к пареньку отнесся по-отцовски. Подробно расспросил, кто он и откуда, чем интересуется. Рассказал о профессии слесаря механосборочных работ, которой сам владел в совершенстве.

Через несколько дней шеф-наставник пришел к своему воспитаннику в гости в общежитие. Приближался август, и они договорились, что Василий непременно запишется в вечернюю школу. Уже через полгода Есина было не узнать: он стал заправским рабочим, успешно учился в вечерней школе, успевал даже посещать занятия в радиоклубе ДОСААФ. Бывал у дяди Павла дома. Вместе они думали, как разумнее истратить первую зарплату Василия.

Однажды Есин обратился к Бавыкину: нравится, мол, мне, дядя Павел, профессия шлифовщика. Через несколько месяцев, закончив курсы, Василий сдал экзамен и стал шлифовщиком.

Комсомолец Есин стал активным общественником, возглавил редколлегию молодежной стенгазеты.

...В обеденный перерыв собралась вся профгруппа. Маленькое собрание открыл профгрупорг, он же председатель цехового совета наставников Александр Емельянович Евтухов. Поздравив Василия с совершеннолетием, вручил ему небольшой памятный подарок. Поздравили молодого рабочего и все товарищи. Затем слово взял Бавыкин:

— Что же, сынок, — взволнованно произнес он, — выходишь ты, как говорят, в самостоятельное плавание.— Хочу пожелать тебе доброй жизненной дороги, прочной рабочей карьеры. А на меня и впредь можешь рассчитывать.

Н. МАРКОВ.
корр. «Алтайской правды». г. Рубцовск, АТЗ.

ФЛАГ ПОДНЯТ СНОВА

Как обычно, Анна Трефиловна Костина спешила на утреннюю дойку. И, как обычно, прошла мимо конторы, где трепещет на ветру флаг трудовой славы. Она знала, что еще недавно табличка на мачте извещала о ее победе.

А сегодня — новость. Ее подруга по ферме Анна Телегина уже несколько дней подряд сдает на молокоприемный пункт в среднем по 9 килограммов молока от каждой коровы. Заведующий фермой сообщил, что это самый высокий в районе результат. Поэтому сегодня они могут поздравить передовую доярку: в честь нее поднят флаг трудовой славы.

Анна Трефиловна, как и все, радовалась успеху подруги. Но, присмотревшись к ней, можно было заметить, что в этот день она работала еще старательней. По итогам за год она обошла всех доярок Горной фермы Солонешенского маралосовхоза. Надоила от каждой коровы по 2.600 килограммов молока. Но в эти дни средний надой на корову устойчиво держится на уровне семи килограммов. А ведь надаивают и больше!

Кормами животные обеспечены неплохо. В рационе и силос, и сено, и концентраты. Кормоцех бесперебойно поставляет приготовленную солому. Значит, надо внимательнее распределять корма в зависимости от продуктивности коров, следить, чтобы кормушки оставались чистыми.

Анна Трефиловна не только сама учитывает эти тонкости в работе, но и другим дояркам дает полезные советы.

И вот к вечеру в учетную ведомость против фамилии доярки Костиной вписывается цифра несколько выше вчерашней. Лучше результаты и у других доярок. Значит, их общее обязательство — надоить к концу года от каждой коровы по 2.200 килограммов молока — будет перевыполнено.

И для самой Костиной, и для других доярок Солонешенского маралосовхоза этот день — еще один шаг к мастерству.

Г. ГРЕКОВ.
Солонешенский район.

ВИДЕТЬ ПЕРСПЕКТИВУ

ПРЕДЛАГАЕМ:

ПОВЫСИТЬ ЗАИНТЕРЕСОВАННОСТЬ В КАЧЕСТВЕ

В новой пятилетке предстоит увеличить сдачу высококачественного товарного зерна. Важным условием успешного решения этой задачи может быть **повышение материальной заинтересованности работников хлебоприемных пунктов в приеме от хозяйств большого количества высококачественного товарного зерна.** Они должны помочь хозяйствам правильно формировать партии зерна, отправляемого на хлебоприемный пункт.

Н. МОРОЗОВ,
старший научный сотрудник АНИИЗиСа.

ЗНАК КАЧЕСТВА — БАЗОВЫМ ИЗДЕЛИЯМ

Предприятия края, перевыполняя план по количеству продукции, аттестованной на Знак качества, из года в год едва ли наполовину выполняют задания по номенклатуре изделий, подлежащих государственной аттестации. В результате Знак качества присваивается не основным базовым изделиям, а второстепенным.

Например, пять изделий Алтайского моторного завода имеют государственный Знак качества. Однако главные изделия моторостроителей — тракторные двигатели А-01М и А-41 — не аттестованы высшей категорией.

Насколько мне известно, такое положение не только в нашем крае. **Считаю, что в проекте ЦК КПСС надо предусмотреть введение такого порядка, при котором не присваивать второстепенным изделиям Знак качества, пока его не будут иметь основные базовые модели данного вида продукции.**

Н. ГЕРМАНОВ,
инженер Алтайской лаборатории Госстандарта.

ГРАДОСТРОИТЕЛЬСТВО

Когда осмысливаешь то, что сказано о задачах капитального строительства в проекте ЦК КПСС об основных направлениях развития народного хозяйства в десятой пятилетке, то отчетливо представляешь масштаб работ, которые предстоит выполнить у нас на Алтае. Вместе с тем явственно видятся и недостатки, которые отмечены проектом ЦК, — такие, как распыление средств.

Взять Барнаул. Город растет на глазах. Но если бы средства и ресурсы продуманно сосредоточивались на определенных объектах, сроки строительства были бы намного сокращены.

Вот характерные факты. Микрорайон А, что на Привокзальной площади, строится различными организациями уже в течение семи лет. В связи с тем, что строительство ведется некомплексно, нет возможности выполнить полностью работы по благоустройству, устройству пешеходных дорожек, озеленению.

СУ-7 Барнаулжилстроя, можно сказать, заканчивает строительство школы в микрорайоне А. Рядом со школой должно быть два детских сада. Казалось, чего проще враз отстроить эти объекты. И все-таки строители снова, в который раз, покидают неоконченный квартал, чтобы затем вернуться сюда в 1978 и 1980 годах. Именно только тогда, как заявили в плановом отделе ОКСа горисполкома, появится возможность в основном закончить весь комплекс сооружений этого микрорайона.

Еще многие здания стоят недостроенными, работы на них прекращены. Таковы клуб и больница АМЗ, психиатрическая больница в поселке новосиликатного завода, пожарное депо на улице Юрина... Одни объекты не строятся, а рядом с ними закладываются фундаменты других. Почему так? Вот что говорит начальник сметно-договорного отдела Барнаулжилстроя Б. Е. Горев:

— Все это — от распыленности сил и средств на большое число объектов. Сейчас трест строит 161 объект. У них — 34 заказчика. Каждый требует свое. Вот мы и вынуждены начинать новые объекты, не окончив начатые. Но это только одна сторона дела. Главное, что не все заказчики имеют достаточно средств. Нам порой просто нет смысла ставить бригаду, чтобы через некоторое время ее снимать. Так, на пожарное депо ежегодно выделяется всего по десять тысяч рублей... Из-за неплатежеспособности заказчиков образовалась «незавершенка» в 16 миллионов рублей.

Есть ли выход из такого положения? Да. Взять опыт города Орла. При активной помощи местных партийных органов они внедрили систему поточного строительства на основе комплексного непрерывного планирования. Этим обеспечена жесткая увязка заданий между смежными годами. Пятилетка разбивается на ряд двухлеток. Каждая двухлетка делится на две части. План первого года — рабочий, текущий, второго — задельный, перспективный. Текущие планы стабильны, не меняются. Перспективные корректируются на 10—15 процентов в сентябре—октябре. Вторым важным элементом «непрерывки» является сокращение числа заказчиков, как бы передача денежных средств в одни руки. Третья особенность та, что в качестве строительной площадки рассматривается вся территория города, на которой размещаются объекты. В разработке двухлетки принимают участие все организации, имеющие отношение к планированию капитальных вложений, проектированию и застройке города. «Непрерывку» внедряют 70 городов страны.

На развитие Барнаула в десятой пятилетке ассигновано 450 миллионов рублей. Решением горисполкома намечено внедрение орловского опыта. Первая двухлетка должна начаться в 1976 году. Для управления городским строительством создан координационный центр. Руководством к действию центра служат «Временные указания по организации непрерывного планирования и поточного строительства в городах жилищно-гражданских зданий и сооружений» и соответствующие решения местных партийных органов.

Но уже сейчас, в начале эксперимента, основные отправные пункты этих решений и указаний не выполняются. ДСК и Барнаулжилстрой не имеют утвержденных ОКСом горисполкома планов строительства на двухлетку. Они еще по старинке «утрясают» планы только на 1976 год. Но даже в этом не все обстоит благополучно. Так, ДСК на план в объеме 36 миллионов рублей до последнего времени вообще не имел документации. Сейчас ее всего на 37 процентов годовой программы, а смет на... один дом.

Нет важного документа — «Проекта организации поточного строительства». Алтайгражданпроект обещает выдать его только в первом квартале 1976 года. «Непрерывка» тем и ценна, что для ее внедрения не нужно дополнительных материальных затрат, но совершенно необходимо провести большую подготовительную работу во всех звеньях проектно-строительного конвейера: заказчик—проектный институт — заводы-изготовители строительных деталей — монтаж и отделка зданий.

В десятой пятилетке строителям Барнаула необходимо ввести в эксплуатацию полтора миллиона квадратных метров жилья. Задача, прямо скажем, не из легких. Однако **внедрение «непрерывки», как показывает опыт, позволит расшить все узкие места в проектно-строительном конвейере и успешно осуществить намеченное.**

В. ГОМОЗОВ,
начальник отдела информации треста Оргтехстрой.

Работники Егорьевского сортоиспытательного участка — хорошие помощники хлеборобам окрестных хозяйств. Они выступают пионерами в сортообновлении и дают ценные рекомендации относительно прописки той или иной культуры на полях. Всегда прислушиваются земледельцы и к данным, которые сообщают сортоиспытатели с зимних полей. Вот и сегодня агроном Михаил Тимофеевич Порубаев (на снимке он слева) и заведующий сортоиспытательным участком Борис Калинович Дергач анализируют, какое влияние оказывают кулисы при нынешнем уровне снежного покрова на накопление влаги в почве.

Фото В. Выборова.

НА ПРОЕКТНУЮ МОЩНОСТЬ

● НА СНИМКЕ: технолог цеха формовых резиновых технических изделий Галина Щербинина, прессовщик Александр Овсянников, начальник этого цеха В. В. Коршунов и прессовщик В. Б. Харитонов перед пуском новой технологической линии.

Фото Е. Шлея.

— Мы родились в девятой пятилетке!

Это звучит здорово, если учесть, что «мы» — это завод. Такими гордыми словами характеризуют выход цеха на проектную мощность и кадровый шприц-машинист Валентина Михайловна Волошина, и сам начальник цеха неформовой техники завода резиновых технических изделий Иван Минеевич Тупяков.

Сегодня здесь еще не остыло волнение, связанное с монтажом новейшего оборудования, с его испытаниями, с первыми, столь долгожданными и все же неожиданно стабильными высокими показателями. Коллектив цеха вправе гордиться тем, что задание первого для него года выполнено досрочно, и к началу пятилетки у всех есть твердое намерение выдать в честь съезда партии еще 50 сверхплановых тонн продукции

Но вместе с тем, сегодня здесь уже обычный трудовой день...

Вулканизаторщик Вениамин Емельянов охотно показывает свой агрегат — автоматическую линию непрерывной вулканизации:

— Раньше приходилось сначала шприцевать изделие, затем в котлах делали вулканизацию. Да вон, взгляните, у нас еще есть такие установки. А здесь все процессы объединены.

Тихо постукивают шприц-машины, пульсируют автоматические комплексные линии. Одна из них, что под наблюдением Вениамина, выдает сейчас так называемый губчатый шнур...

К рассказу Вениамина нельзя не добавить: только в этом году экономический эффект от внедрения новой техники составит около миллиона рублей.

Руководитель коллектива Тупяков, обойдя цех, прежде всего запрашивает сводку.

— Так... Вот дневной итог: сделано 8,5 тонны при плановом задании шесть с половиной. А вот это уже не дело: сдача повисла на контрольной цифре: семь двести... Можно бы лучше!

Так уж в эти боевые предсъездовские дни настроены люди: если можно сделать больше, надо сделать!

Уже в первом году десятой пятилетки «неформовщики» должны выдать продукции в три раза больше. Все убеждены: справимся! У всех одно стремление — с первых дней новой пятилетки, пятилетки эффективности и качества, работать ударно! Главное — цех обеспечен грамотными, хорошо обученными кадрами, и от машин надеются получить больше, чем рассчитывали.

В проекте ЦК КПСС к XXV съезду запланировано солидное увеличение производства сельхозтехники. Одних тракторов колхозы и совхозы страны получат 1.900 тысяч! А эта цифра, да и не только эта, но и увеличение количества вагонов, и рост числа агрегатов «Елочка» на молочных фермах, и ряд других, непосредственно зависит и от производительности цеха неформовой техники завода РТИ. Вот почему заботы этого молодого, в смысле становления, коллектива так значительны.

Я. ВЕСЕЛОВ.

В СТРОЮ — ВСЕ КОМБАЙНЫ

В Полуярках в это утро было оживленно: вчерашняя беседа агитатора о проекте ЦК КПСС к XXV съезду вызвала высокий трудовой настрой. Только что стали известны результаты работы совхозных животноводов в завершающем пятилетии. Они полностью выполнили планы по продаже молока и мяса. С пристальным вниманием следили сельчане и за ходом ремонтных работ.

Совхоз «Рекорд» стал инициатором соревнования механизаторов района по досрочному ремонту комбайнов и тракторов. И вот сегодня вслед за животноводами ремонтники празднуют победу. У конторы совхоза поднят флаг трудовой славы: из ремонтной мастерской вышел последний комбайн!

Заведующий мастерской Николай Егорович Усов тут же собирает механизаторов на «летучку». Из 63 комбайнов, сообщает он, готовы все 63. Отремонтировано 27 тракторов, как и планировалось в четвертом квартале.

С самой надежной гарантией поставили комбайны на линейку готовности механизаторы Виктор Николаевич Крысанов, Василий Васильевич Сенокопенко, Алексей Ефимович Крапивко. Они справились с ремонтом первыми, получили высокую оценку за качество работ, а сегодня — им первое слово благодарности.

Но лишь на несколько минут стих шум моторов в мастерской. Токарь Дмитрий Егорович Фисунов уже включает станок. Только что он заявил своим товарищам, что план 1976 года выполнит за 10 месяцев. Его поддержали и механизаторы. В ближайшее время встанет в строй и последний трактор, вышедший из ремонта.

А. БАНДУРА.

Михайловский район.

ДРУЖБЕ КРЕПНУТЬ

ПИСЬМО ТРУЖЕНИКОВ КОЛХОЗА ИМЕНИ К. МАРКСА НЕСТЕРОВСКОГО РАЙОНА ЛЬВОВСКОЙ ОБЛАСТИ ТРУЖЕНИКАМ КОЛХОЗА ИМЕНИ ГРИНЬКО ШИПУНОВСКОГО РАЙОНА АЛТАЙСКОГО КРАЯ.

БОЛЕЕ ЧЕТВЕРТИ ВЕКА НАЗАД по инициативе первого председателя колхоза Федора Митрофановича Гринько алтайские и украинские колхозники узами дружбы соединили свои судьбы, судьбы родных колхозов. Поездки, встречи, письма... В книгу Дружбы вписывается новая страница, каждая строка которой — веха трудовой биографии.

Этот день — еще одна страница. 25 декабря пришло письмо с далекой Украины. А в колхозе имени Гринько как раз подытожили: на сегодня все колхозники завершили свои личные пятилетки...

Быстро разнесся слух о письме, и вот один за другим собираются колхозники послушать весточку от друзей. Успехи львовских земледельцев радуют всех. Но и шипуновцам есть чем гордиться. Тут же решили написать ответ.

Вот она, предновогодняя перекличка друзей:

Дорогие друзья! Кажется, совсем недавно мы восхищались грандиозными планами экономического развития страны, намеченными партией на девятую пятилетку. И вот уже настало время подводить итоги проделанной работе, заглянуть в завтрашний день.

За истекшие пять лет колхоз имени К. Маркса сделал крупный шаг вперед. Повысились культура земледелия, техническая оснащенность хозяйства, на наших полях нашли прописку новинки сельскохозяйственной науки. Все это дало возможность успешно выполнить задания пятилетки по производству и продаже государству основных видов сельскохозяйственной продукции, за исключением картофеля. Сверх пятилетнего плана государство получило от нас 5.505 центнеров зерна, 30 тысяч центнеров сахарной свеклы, 760 центнеров льноволокна, 9.500 центнеров молока и много других продуктов. Ежегодные доходы колхоза в девятой пятилетке достигли 3 миллионов рублей.

С огромным воодушевлением труженики колхоза встретили решения декабрьского Пленума Центрального Комитета партии, проект ЦК КПСС «Основные направления развития народного хозяйства СССР на 1976—1980 годы». В них мы видим огромную заботу партии о тружениках села и готовы ответить на нее самоотверженным трудом, встретить съезд партии достойными делами.

В десятой пятилетке хозяйство будет специализироваться на производстве молока. Для этого создается соответствующая материально-техническая база. Уже в ближайшее время мы предполагаем на 200 голов увеличить количество коров, расширить посевы зерновых, сахарной свеклы, льна-долгунца, намечаем большие работы по осушению переувлажненных земель, которых у нас более тысячи гектаров. Осуществление этих мероприятий позволит значительно повысить урожайность, увеличить производство и продажу государству сельскохозяйственной продукции.

Дорогие друзья! Мы предлагаем продолжить социалистическое соревнование и в десятой пятилетке, чтобы порадовать Родину новыми трудовыми успехами.

По случаю Нового года шлем вам наши горячие поздравления и пожелания новых свершений.

По поручению тружеников колхоза имени К. Маркса Нестеровского района Львовской области:

Л. КЕРУД — председатель колхоза; А. БАСАКИН — секретарь парткома; М. МОНЧУК — председатель профкома; А. ШУМАНСКАЯ — звеньевая, депутат Верховного Совета СССР; В. ЧИГИН — механизатор, Герой Социалистического Труда; В. КУШПИТ — бригадир комплексной бригады.

ОТВЕТ ТРУЖЕНИКОВ КОЛХОЗА ИМЕНИ ГРИНЬКО УКРАИНСКИМ ТОВАРИЩАМ

Ваше письмо, дорогие друзья, доставило нам большую радость. С чувством глубокого удовлетворения и гордости мы воспринимаем вашу трудовую победу на финише пятилетки. Примите от нас самые искренние поздравления и пожелания еще больших достижений в новом пятилетии.

На ваш дружеский рапорт можем ответить, что мы также полностью рассчитались с народнохозяйственными планами по продаже всех видов продукции. Сверх пятилетнего задания государству отправлено 78.228 центнеров зерна, 473 центнера сахарной свеклы, 6.168 центнеров молока, 4.916 центнеров мяса и 387 центнеров шерсти. Средняя урожайность зерновых за пятилетку составила 15,5 центнера, сахарной свеклы — 109,8 центнера. Укрепилась экономика колхоза. Среднегодовой доход достиг 2 млн. 922 тысяч рублей.

Во время нашей последней встречи, нынешним летом, вы могли поздравить с завершением личных пятилеток не больше сорока наших колхозников. А на сегодня все справились с планами и обязательствами. Для многих из нас пятилетка стала новым подъемом сил и ростом мастерства. Не случайно 12 колхозников награждены орденами, столько же получили за труд медали.

Если бы нынче вам пришлось пройти по улицам нашего села, то вы непременно отметили бы, что после той встречи у нас закончено строительство здания сельского Совета, одна за другой принимают новоселов квартиры. А их больше двадцати! Во время вашего визита строительство животноводческого комплекса только начиналось, а сейчас в его корпусах уже ведутся отделочные работы.

Но мы верим, что в будущем году вы сможете застать у нас изменений еще больше. Мы также с большим воодушевлением восприняли решения декабрьского Пленума ЦК, проект ЦК КПСС к XXV съезду «Основные направления развития народного хозяйства СССР на 1976—1980 годы». Все живем думой о предстоящем съезде партии, ему посвящаем наши дела.

С будущего года наш колхоз встает на путь специализации по выращиванию племенных телочек и дальнейшего развития племенного тонкорунного овцеводства. Рост экономической эффективности полеводства обеспечит также специализация отрасли на производстве сортовых семян. Колхоз будет элитно-семеноводческим.

Когда вы приедете к нам, мы сможем показать завершение строительства комплекса и реконструкцию животноводческих помещений, как строятся зерносклад, полевые станы, машинный двор, торговый центр, лагерь труда и отдыха.... Только на строительство в первом году пятилетки будет израсходован 1 млн. 120 тысяч рублей.

Мы поддерживаем ваше предложение о продолжении соревнования в десятой пятилетке. Ведь в соревновании каждый из нас черпает новые силы. От души желаем всем труженикам вашего колхоза новых успехов в новых делах!

По поручению тружеников колхоза имени Ф. М. Гринько Шипуновского района Алтайского края:

П. ВОЙТЮК — председатель колхоза; П. ЕФРЕМОВ — секретарь парткома; И. КОТОВ — председатель профкома; В. ИВАНОВ—секретарь комитета ВЛКСМ; М. ПРИХОДЬКО—заслуженный механизатор РСФСР, звеньевой; Е. РОМАНОВА — доярка.

УЧАТСЯ МАСТЕРА УРОЖАЕВ

Пашут, культивируют и сеют здесь так, как рекомендовано наукой. Малейшее отклонение от правил агротехники снижает оценку. Но на этот раз не в рабочем, а в учебном журнале агронома. Механизаторы совхоза «Карпиловский» на занятиях по агроучебе овладевают знаниями передовых приемов, чтобы во время полевых работ получать за них только высокие оценки.

Второй раз за эту неделю механизаторы собрались у схем, отчитываются за тему прошлого занятия. Здесь, в Георгиевском отделении, учебу ведут агроном П. М. Кабанец и помощник бригадира А. Я. Бидлер. Тема сегодняшнего занятия — «Технология возделывания зерновых культур». Вопрос, казалось бы, практически изучен больше других. Механизаторы по десятку лет сеют и убирают хлеб. Но вот в собеседование включаются механизаторы I класса А. Я. Симон и В. П. Мишин, и оказывается, что им подготовка к сегодняшнему занятию дала много новых знаний.

Более 20 механизаторов совхоза решили за зиму не только пополнить знания по агротехнике, но и повысить свою механизаторскую квалификацию. 25 человек проходят комбайнерскую подготовку в филиале Ключевского СПТУ.

А в совхозе «Алтай» механизаторы определили для себя требования еще большие. Каждый второй из них должен за время учебы стать механизатором первого класса.

А. ЛАЗАРЕВ.

Табунский район.

Один день 9-й пятилетки

АЛТАЙ: 25 декабря 1975 года

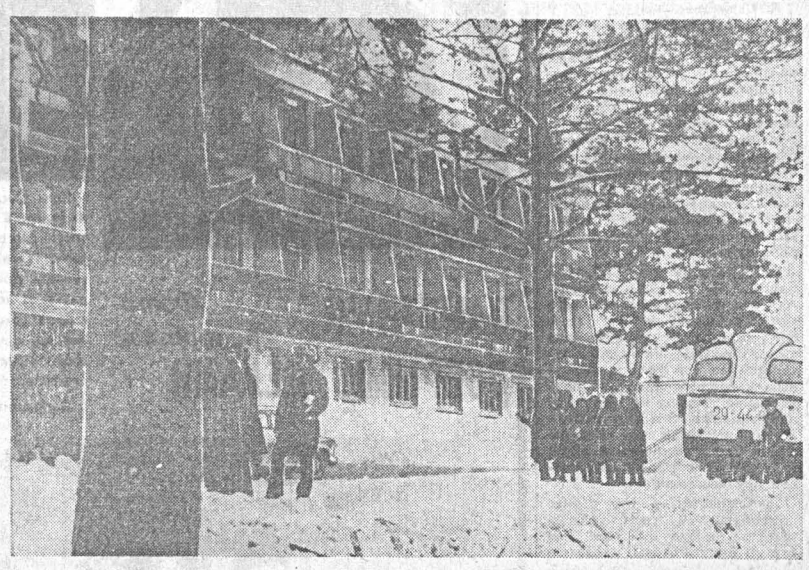

РАБОЧАЯ ЗДРАВНИЦА

В живописном бору, где воздух густо напоен ароматом хвои, начал работать «цех здоровья» завода «Трансмаш». Новый профилакторий красив и уютен. Недаром над его оформлением несколько месяцев «колдовали» специалисты из заводского бюро эстетики. В удобных двухместных палатах, где могут отдохнуть члены одной семьи, — современная, мягкая мебель, в просторных холлах — много зелени. К услугам рабочих отлично оснащенные физиопроцедурные кабинеты. Рядом с профилакторием находится лыжная база, так что любителям природы есть возможность побродить по зимнему лесу.

Сто человек смогут поправлять здесь свое здоровье ежемесячно. Причем каждая пятая путевка в профилакторий дается бесплатно.

НА СНИМКАХ: вверху — заводской профилакторий; внизу — официантки столовой Люба Ломакина и Катя Жарихика.

Фото и текст В. Нефедова.

СЛЕД ДОБРЫХ ДЕЛ

Белая, бескрайняя степь. Порывы ветра с силой обрушиваются на металлическую махину тепловоза. Павел Тимофеевич в который уже раз ведет пассажирский состав из Леньков в Ребриху. Колеса отбивают свой ритм. Ритм времени. А время бежит так же, как стальное полотно, стремительно и неудержимо.

За четверть века работы машинистом Павлом Тимофеевичем сделано многое.

— Уметь хорошо водить поезда, экономить топливо, быть мастером своего дела мы обязаны по долгу совести, — говорит он. — Главное, думается мне, в нашей работе — передавать накопленный опыт другим, прививать молодежи любовь к профессии.

В этих словах весь он — коммунист, труженик, рачительный хозяин, добрый и мудрый наставник молодых.

Последние десять лет Павел Тимофеевич водит пассажирские составы. Срок немалый. Ни единого замечания, намека на брак в поездной работе не было за это время. Его безупречный труд венчают орден «Знак Почета», значок «Почетному железнодорожнику», многочисленные грамоты. Эти награды за мирный труд дополнили те многие, которых удостоен он за участие в Великой Отечественной войне.

Рейс для П. Т. Азовцева начался со скрупулезного осмотра локомотива. Он долго ходил по пролету машины, что-то настраивал, опробовал, вернувшись в кабину, спокойно сказал:

— Вот теперь полный порядок.

Надо было видеть его неторопливые, годами отработанные движения. В тот момент, когда Павел Тимофеевич на минуту отлучился в другую кабину, его помощник Владимир Куленков, улыбнувшись, бросил вслед:

— Профессор...

Метко подмечено: высшей квалификации специалист своего дела. Сын потомственного железнодорожника, он связал свою жизнь с транспортом пятнадцатилетним мальчишкой. Работал на разгрузке угля, кочегаром, был слесарем, помощником машиниста.

С первого дня войны ушел на фронт. Участник многих боев. До сих пор тяжелое ранение напоминает о тех днях.

Коммунист Азовцев — активный общественник. Девять лет подряд избирается он депутатом поселкового Совета депутатов трудящихся. Человек вечно в хлопотах.

Вернувшись из поездки, Павел Тимофеевич в этот раз вместо того, чтобы идти отдыхать, направился в квартиры избирателей. Сегодня ему необходимо проверить жалобу на жилищные условия, посмотреть, что сделано по благоустройству улицы.

Исполнительность, деловой подход к любому поручению, строгая требовательность — отличительные черты этого человека.

В индивидуальных социалистических обязательствах А. Т. Азовцева есть такой пункт: ко дню открытия XXV съезда КПСС провести шесть поездов на сэкономленном топливе.

Всего за время девятой пятилетки им сбережено такое количество дизельного топлива, на котором можно провести 25 поездов на участке Кулунда — Ребриха.

И еще деталь: в целом за пятилетку П. Т. Азовцев брался сэкономить 30 тонн топлива. На сегодняшний день им внесена существенная поправка: практически уже сумел сберечь 51 тонну 300 килограммов.

И. МЕТАЛЬНИКОВ.

ст. Леньки.

УТРО НАЧИНАЕТСЯ С ТРАМВАЯ

Утро не всегда начинается с рассвета. Особенно декабрьское, когда день короток, а ночь длинна. Самая верная примета городского утра — звон трамвая. Двинулся красный вагон по рельсам, как стрелка будильника по циферблату — и просыпается город. А водитель давно уже на ногах...

25 декабря Нина Ивановна Кузнецова отметила совершенно рядовым для нее событием: она выехала в свой 65.451-й за пятилетку рейс. Эти десятки тысяч рейсов значат, что ее трамвай прошел по городу 117.305 километров.

В пять часов двадцать минут трамвай вышел из депо, и рабочий день начался. Первый маршрут, самый трудный, но и самый любимый, за восемь лет изучен до каждого метра. Остановки его говорят сами за себя: «Трансмаш», «Комбинат «Химволокно», «Хлопчатобумажный комбинат», «Моторный завод»... Проходная за проходной, тысячи людей спешат на работу, и все надеются на водителя: должен доставить вовремя, минута в минуту.

— Здравствуйте! — говорят Нине Ивановне незнакомые люди. Впрочем, незнакомы ей имена, а лица она хорошо знает. Знает, кто сейчас войдет на остановке.

Обкатанный маршрут, надежный. Работают на нем водители только первого класса. И на форменной куртке Нины Ивановны тоже блестят три звездочки — знак высокого мастерства.

А начинала она 12 лет назад, когда в городе было всего три маршрута. Работая кондуктором, Нина Ивановна открывала новый, четвертый маршрут. Она хорошо помнит старые, деревянные, мало удобные и для водителя, и для пассажиров вагоны. Помнит, как пошли по городу новенькие красавцы и как она рвалась из отпуска на работу («даже заплакала в сердцах»), когда в гору поднимался первый трамвай седьмого маршрута. Так он был хорош, и так было обидно, что она пока не у дел.

—И все-таки женская это работа! — говорит Нина Ивановна. Говорит тогда, когда поднимается в половине четвертого утра, чтобы успеть приготовить завтрак и обед для сыновей. Повторяет и тогда, когда переведет вручную 60 стрелок за смену. Продолжает стоять на своем и в том случае, если слышит: техника, мол, лучше слушается мужчин.

— А работает водитель больше с людьми, чем с техникой! — утверждает она и берет в руку микрофон не только для того, чтобы объявить остановку. Нина Ивановна знает город, его улицы и чувствует, что иногда ей нужно на какое-то время стать экскурсоводом, помочь людям советом.

...День прошел без помех. Обычно. И эта спокойная обыденность, полностью исключающая все происшествия, и есть самая лучшая оценка работы водителя. Значит, все в порядке, значит, пассажиры остались довольны.

Заканчивая смену, Нина Ивановна делала последний рейс. И когда она задержалась на несколько секунд, чтобы подождать бегущего к ней человека с портфелем, тот и не подозревал, что, войдя в вагон, он стал двухмиллионностопятитысячным пассажиром в ее пятилетке...

О. ШЕВЧУК.

НА ДАЛЬНИХ СТОЯНКАХ ДЖУМАЛЫ

МЕСТА ЭТИ В 100—120 КИЛОМЕТРАХ от Мухор-Тархаты, центральной усадьбы ордена Трудового Красного Знамени колхоза имени 50-летия СССР Кош-Агачского района. По земле грузы сюда можно доставить только летом и только колонной мощных вездеходов. А зимой...

Зимой остается верховая лошадь. Да еще воздушное сообщение. Средства, прямо скажем, противоположные, из совсем разных веков. Но служат они колхозникам исправно, хорошо дополняют одно другое.

В Джумале, Аргамдже, Кыпчале и Темелеке сейчас стоят со своими тысячными табунами и гуртами А. Кудачинов, Т. Павлов, Т. Арыкпаев, К. Чурекенов, С. Курдяпов и другие животноводы Мухор-Тархаты. И хотя далеко от дома, а оторванности люди не чувствуют. Связь с парткомом и правлением колхоза, со своими семьями у животноводов прочная и постоянная. И не только через радиоволны слышат здесь пульс большой страны.

На дальних стоянках действует партийная группа. Возглавляет ее Тарбаан Павлов, признанный комиссар Джумалы. К нему сходятся все нити хозяйственной и общественной жизни стоянок, он контролирует учебу людей в системе сельских университетов, партийного и комсомольского просвещения. С последним вертолетом, прилетевшим в Джумалу в уходяще мгоду, 25 декабря доставлены необходимые грузы, продовольствие, в том числе и так необходимые сейчас на ледяной высоте мед, топливо, разборный дом, подковы, ветаптечка и прочее. И конечно же, доставлена свежая почта. Книги, газеты, журналы и письма.

Б. МАХМЕТОВ,

селькор, ветеринарный врач.

Один день 9-й пятилетки

АЛТАЙ: 25 декабря 1975 года

«БУДЕМ И ДАЛЬШЕ СОРЕВНОВАТЬСЯ!»

В СВОЕ ВРЕМЯ «АЛТАЙСКАЯ ПРАВДА» ПИСАЛА О ТОМ, ЧТО ТКАЧИХА БАРНАУЛЬСКОГО ХЛОПЧАТОБУМАЖНОГО КОМБИНАТА Т. ЖУРАВЛЕВА СОРЕВНУЕТСЯ СО ШВЕИ НОВОСИБИРСКОЙ ШВЕЙНОЙ ФАБРИКИ «СЕВЕРЯНКА» Л. САВИНОВОЙ. 25 ДЕКАБРЯ МЕЖДУ НИМИ СОСТОЯЛСЯ ТЕЛЕФОННЫЙ РАЗГОВОР.

Т. Журавлева: — Алло, это фабрика? Пригласите, пожалуйста, к телефону Савинову... Люда? Журавлева звонит. Давно с тобой не встречались. А поговорить вот как надо, год-то заканчивается. Как живешь?

Л. Савинова: — У меня радость — получила двухкомнатную квартиру. Приезжай на новоселье. Хлопот много. А тут надумала учиться в заочной школе, в девятом классе. Тебя буду догонять.

Т. Журавлева: — Молодцом. Я-то уже заканчиваю нынче техникум. Сейчас готовлюсь к экзаменам, защите дипломного проекта.

Л. Савинова: — Уже знаю, что ты делегат XXV съезда партии. Очень рада за тебя. Поздравляю, и вся фабрика поздравляет. Мы следим за твоими делами. Хотелось бы узнать обо всем подробнее.

Т. Журавлева: — Про мою пятилетку ты уже знаешь, в феврале 1974 года закончила. Дала дополнительно 261 тысячу метров. Так что только шейте успевайте. А нынче встала на 200-дневную вахту в честь съезда партии. Обязательства взяла, прямо скажу, нелегкие, и все же на 71 день раньше закончила. Сейчас обслуживаю 28 станков.

Л. Савинова: — А норма?

Т. Журавлева: — 19,8. Не знаю, как за год, а за одиннадцать месяцев была в лучших по своей профессии на комбинате.

Л. Савинова: — Я тоже уже в счет сентября 79-го года работаю. У меня три ученицы были. Люда Жубанина уже мастером стала, а Люба Федорова очень красивые платья выполняет.

Т. Журавлева: — Мои тоже недавно сдали экзамены, разряды получили. Люда, я знаю, ты была делегатом районной партийной конференции...

Л. Савинова: — Была и выступала. Говорила, как нужно кадры закреплять, как время экономить, на чем мы его теряем. Уже и меры принимаются. На конференции меня избрали членом бюро райкома партии.

Т. Журавлева: — Значит, ответственности теперь у тебя куда больше...

Л. Савинова: — Конечно. У нас на фабрике сейчас в организации работы большие изменения. Сквозные бригады организовали — от цеха подготовки и до магазина. Заключили договор с ЦУМом и 26-ым магазином. Наш девиз: «Сделано отлично — продано отлично». Думаю, неплохо получится. В основу своих обязательств взяли почин Калининского камвольного комбината: «Российским товарам отличное качество». 11 бригад так работают.

Т. Журавлева: — Сквозные бригады — это замечательно. А у нас их пока нет. Что еще могу сообщить: у нас одна прядильщица предложила выполнить задания новой пятилетки за три года с отличным качеством. Многие поддержали. Планы на пятилетку напряженные. Я вот подсчитала, и получается, что свое задание смогу закончить в 80-ом году, ко Дню работников легкой промышленности.

Л. Савинова: — Мы сейчас подрабатываем свои обязательства на будущий год. Как только будут готовы, сразу же вышлем.

Т. Журавлева: — Обязательно. Будем продолжать наше соревнование.

Л. Савинова: — Непременно. В январе подведем итоги, узнаем, кто из нас стал победителем.

Т. Журавлева: — Жду тебя в гости. Поздравь бригаду с Новым годом.

Л. Савинова: — И вам, текстильщикам, шлем новогодние поздравления. Трудовых побед в новой пятилетке!

ХРОНИКА ОДНОГО ДНЯ

● В Барнауле за сутки 25 декабря на свет появилось 27 самых юных граждан: 15 мальчиков и 12 девочек.

● Этот день стал счастливым для 26 пар барнаульских молодоженов — они зарегистрировали свой брак в Доме бракосочетаний и загсах. Но этот будний день — не показателен. Уже в следующие дни — пятницу и субботу — число молодых семей удвоилось и утроилось.

ВЗРЫВЫ ЗА 45-м КИЛОМЕТРОМ...

В любую погоду не замирает жизнь на строительстве Кулундинского канала. И в этот метельный день работы шли полным ходом.

Насосная станция первого подъема. Бригады плотников-бетонщиков С. П. Чикунова и Г. В. Злобина ведут подготовительные работы для приемки бетона в четвертый, последний, ярус сооружения. Укладывается арматура, ставится опалубка. И никто не обращает внимания на то, что разыгравшийся ветер швыряет в лицо пригоршни перемерзшего снега. От него не укрыться даже здесь, на дне громадного котлована, откуда вынуто 360 тысяч кубометров грунта.

Сложное гидротехническое сооружение поднимается все выше. Убывают громадные терриконы вынутого грунта, котлован становится мельче, идет засыпка параллельно росту головной насосной станции.

— Работы еще много, — рассказывает прораб участка Н. Ф. Дергунов, — но растут и темпы. Недавно мы обсуждали проект ЦК КПСС к XXV съезду партии и решили ко дню открытия съезда полностью закончить бетонирование и начать кирпичную кладку стен.

В нескольких десятках метров от котлована — подводящий канал. А на юг от станции уходит к горизонту рукотворное русло. Мы едем вдоль него сначала по асфальтированной, а потом по просто хорошо накатанной дороге. С наступлением весны строители продолжат укладку твердого покрытия.

26-й километр. Аккуратные откосы, бермы, планерки. Без остановки проезжаем первый и второй ливнепропускники. Здесь основные работы тоже завершены. Впереди дюкер — переход через речку Плоскую и аварийный водосброс. Канал «ныряет» под речку.

Строители торопятся: идет бетон. Здесь он должен быть особо высокого качества. Заложено его около 800 кубометров. 30-й километр. Вторая насосная. Вода должна пойти уже будущим летом, чтобы окрест лежащие хозяйства могли заниматься попутным орошением. Котлован уже готов. На дне его шумят компрессоры. Бригада Н. К. Гецадзе укладывает арматуру. В начале января сюда пойдет бетон.

Мелиораторы смонтировали передвижной бетонный завод. Сооружены и трассовые мастерские для ремонта техники, общежитие на 60 мест, котельная. То есть созданы условия, гарантирующие более короткие сроки сооружения станции. Прораб А. С. Трифонов уверенно говорит:

— Ко дню открытия XXV съезда уложим в фундамент 960 кубометров бетона.

И снова трасса канала ведет нас вперед. Здесь нет еще дороги, да и русла тоже — просто вздыбленная взрывами земля. На 45-ом километре, уже в Тюменцевском районе, стоянка ПМК-1. Работают известные на стройке бригады Н. К. Киршина и В. Григоревского. Снуют бульдозеры, скреперы. Здесь подъем, канал будет глубже. А впереди, метрах в двухстах, машины стоят в стороне. В небольшой выемке копошатся люди. Вот начинает подниматься оттуда синеватый дымок, и люди бегут к нам. 14 часов 40 минут. Начинают рваться заряды. Тугие хлопки следуют один за другим. В воздух летит великолепное кольцо дыма и немного грунта. Взрыв рассчитан на рыхление. Все! По знаку взрывников на участок один за другим идут скреперы...

И. МИКУРОВ.

Стройка Кулундинского канала.

С ВЫСОТЫ ПТИЧЬЕГО ПОЛЕТА

Людмила Николаевна Тыдыкова — представитель уже второго поколения алтайской интеллигенции, выращенной за годы Советской власти. Ее отец, ныне пенсионер, Николай Матвеевич Тыдыков, всю жизнь был учителем в Беш-Озеке и соседних с ним селах Шебалинского района. А вот она выбрала необычную для алтайки профессию — фенолога.

Необычную! В общем-то, это как сказать... Выпускник Одесского гидрометеорологического института, Людмила Николаевна Тыдыкова действительно первая среди женщин своего народа стала фенологом. И необычного в этом ничего, в общем-то, нет. Она выбрала свой жизненный путь. И выбрала не случайно.

В их доме, доме сельского учителя, день всегда начинался и заканчивался радиопрогнозами. А самой необходимой вещью был еловый сучок, способный таинственным образом за несколько часов вперед показать на «бурю» или «ясно». Потом его сменил металлический барометр, анероид. И только позднее Люда поняла, что с этой деревянной и жестяной метеорологией далеко не уйдешь. Потому и выбрала такую профессию и работает сейчас инженером Горно-Алтайского гидрометбюро.

Для нее не были секретом ни безбрежность, ни дикость горной тайги. Не раз участвовала в маршрутных облетах территории области. А 25 декабря их вертолет МИ-8 пилотируемый А. Панюшкиным, В. Высоцким, Н. Пупковым, пробыл в воздухе шесть чистых летных часов. Они сделали почти десять посадок в разных местах области. Ильгумень, Яломан, Сальджар, Кучерла, Аргут, Чодро, Язула, Акташ, Улаган — найдите эти урочища на карте, и тогда станут понятными важность и объем работы, выполненной ими только за один день. В тот день группа метеорологов и специалистов сельского хозяйства Горного Алтая с помощью винтокрылой машины обследовала основные массивы отгонных пастбищ. Сделан детальный анализ глубины снежного покрова и запасов зимних кормов. Выдан еще один строго научный прогноз животноводам области. И во всем этом участвовала молодой инженер Людмила Николаевна Тыдыкова.

НА СНИМКЕ: Л. Н. Тыдыкова в окрестностях Язулы.

Ю. КУЗЬМИН.

Фото Б. Бажина.

ПАМЯТНЫЙ ДОБРЫМИ ДЕЛАМИ

Фоторепортаж

Есть дни, которые запоминаются надолго. В жизни коллектива Старотогульского отделения совхоза «Труд» это был день, когда старотогульцы досрочно выполнили пятилетку. И когда впервые знакомились с проектом ЦК КПСС к XXV съезду партии, вчитываясь в каждую строку этого важнейшего политического документа.

Запомнился им и этот, полный добрых дел трудовой день, посвященный, как и остальные, достойной встрече партийного съезда. Лучшему механизатору слесарю Анатолию Свиридову (на снимке слева) он и на этот раз принес радость трудовой победы — совхозный умелец, как всегда, намного перевыполнил дневное задание на ремонте сельхозтехники.

И по отделению хороший дневной итог. А завтра новые дела. Новый трудовой день. Об этом и ведет разговор (на снимке справа) агроном Николай Владимирович Одров с бригадиром Юрием Федоровичем Емельяновым и заслуженным механизатором РСФСР Иваном Алексеевичем Шабановым.

А вечером труженики отделения собрались на встречу с зам. председателя Тогульского райисполкома Владимиром Михайловичем Бочкаревым (снимок внизу). Он выступил по единой тематике краевого политдня — о главных положениях и выводах декабрьского Пленума ЦК КПСС, решениях XVIII краевой партконференции, проекте ЦК КПСС «Основные направления развития народного хозяйства СССР на 1976—1980 годы».

Фото и текст М. Воротникова.

ЛЕНИНСКИЙ НАРОДНЫЙ

Почти десять лет минуло с того дня, когда в 42-й барнаульской школе состоялось торжественное открытие Ленинского музея. За эти годы он вырос, окреп и стал истинным центром идейного воспитания, гражданского мужания ребят. Сейчас он носит звание народного. По его материалам оформлены и этажи школы.

Члены совета музея проводят беседы по ленинской тематике, выступают с лекциями перед учениками школы, частыми гостями здесь бывают и взрослые. Тесную связь поддерживает музей и со своими шефами — аппаратурно-механическим заводом. Сколько интересных бесед, диспутов было проведено вместе с коммунистами и комсомольцами завода! Ребята с восторгом вспоминают встречи с молодыми рабочими завода, их увлекательные рассказы о своей профессии.

Члены совета музея ведут переписку с почетными пионерами: коммунистами-ветеранами Кировского, бывшего Путиловского, завода. О многом узнали ребята от А. И. Тимофеева, который в те далекие революционные дни был связным между Зимним и Смольным. А парторганизация Кировского завода в дар музею передала значки ударника коммунистического труда, которыми награждаются лучшие рабочие.

25 декабря посетителями музея стали самые маленькие — первоклассники. Их встречает завуч школы Г. И. Кузьмичева.

—Помните, ребята, тот день, когда вы с цветами пришли в школу?

— Помните первую в вашей жизни торжественную линейку, после которой старшеклассники привели вас в музей Ленина?

(Да, это поистине символично: школа начинается с музея).

— Потом вы стали октябрятами, и в музее вам вручили звездочки с изображением Ильича.

— А что вы знаете о жизни Володи Ульянова?

Лес рук. Бойко рассказывают ребята о детстве Володи Ульянова, о его любимых книгах, называют песни о Ленине. Но вот поднимается мальчик:

— Галина Ивановна, мама просила меня передать музею вот это.

Это была земля с высоты у озера Хасан, с мест боев пограничников в 1938 году. Священная реликвия, бережно хранившаяся в его семье.

А. ЧИЛИКИНА.

ЮНОСТЬ И КНИГА

Уютные, небольшие комнаты, частые ряды стеллажей с книгами, читательские столики. Звучит музыка, много гостей, и у всех праздничное, приподнятое настроение. В Барнауле, в здании по улице Чернышевского, 55 — торжество: открытие краевой юношеской библиотеки. Широко распахнула она двери перед своими первыми посетителями. Сюда пришли партийные и комсомольские работники, представители предприятий и учреждений города, учащаяся молодежь, библиотекари. Улыбки, добрые слова напутствий, цветы...

Такая библиотека очень нужна юным читателям. И вот теперь они ее получили. Сейчас на ее полках — 36 тысяч томов по всем отраслям знания: общественно-политическая, научная, художественная литература. Но это не все. Есть еще пластинки с записями песен, отрывков из художественных произведений, диафильмы, слайды. Все они составляют отдельный «фонд аудио - визуальных материалов». Пока он невелик, но расти будет быстро.

Знакомство читателей с интересными новинками литературы станет содержанием регулярного дня информации. Впервые он пройдет уже в январе. Ребята смогут увидеть выставки книг, послушать выступления библиографов. Помимо этого, их ждут интересные вечера, скоро начнут свою работу клубы юных по интересам...

И хочется, обращаясь к юным, ко всем, кому дорого это удивительное создание разума и рук человеческих — книга, повторить сказанные некогда замечательные слова:

«Приходите в библиотеку, обиталище знания!»

А. ЛУШНИКОВ.

На снимках: вверху—вручается первый читательский билет учащейся ТУ-23 Л. Еремкиной; внизу → в читальном зале.

Фото В. Выборова.

НОВОСЕЛЬЯ РУБЦОВСКИЕ, НОВОСЕЛЬЯ БИЙСКИЕ...

НОВЫЙ СЕМИДЕСЯТИКВАРТИРНЫЙ дом по улице Ленина, 181-а построен трестом № 46 по заказу завода «Алтайсельмаш». Оживленно было в этот день у его подъездов. Раньше всех сюда приехали начальник ЖКО завода Г. М. Леденев и домоуправ А. С. Тещина. Они еще раз вместе с мастером СУ-34 В. Е. Савченко обошли все квартиры. И вот мастер торжественно передает им связку ключей. А новоселы уже везут мебель, всем не терпится войти в новые квартиры. Что может сравниться с радостной суетой новоселья!

Ключи от четырехкомнатной квартиры получает наладчик второго механосборочного цеха Анатолий Егорович Говоров, кадровый рабочий-передовик. Дверь открыта, перед семьей Говорова — сверкающие свежей краской комнаты.

— Благодать-то какая! — осмотрев ванну, кухню, восклицает хозяйка.

У подъезда — доверху груженная машина. Это прибыла семья электрика кузнечно-прессового цеха Анатолия Васильевича Захарчука.

— С новосельем! — приветствует он стерженщицу стальцеха Анастасию Сергеевну Иунихину.

У всех — одно мнение:

— Молодцы строители! Постарались сдать дом к сроку. И отделали по-доброму.

...На город спустились сумерки. Новый дом расцветился огнями. Хорошие сны увидят в эту ночь новоселы.

И еще были предновогодние новоселья — в стоквартирном доме АТЗ по улице Комсомольской, в новых зданиях детсадов-яслей мясокомбината, РЗЗ и АТЗ.

* * *

КАЗАНКА. Так зовут эту окраину Бийска. И сюда пришла пора обновления. Поднялись три пятиэтажных крупнопанельных дома. В четвертом хозяйничают отделочники. Заглянем в дом № 24, что засветился окнами в этот день. Среди новоселов — рабочие, строители, инженеры, техники, преподаватели, семьи погибших в Великой Отечественной войне... Всего 96 семей. Звоним в квартиру № 75. Дверь гостеприимно распахивает хозяйка Людмила Александровна. Семья — пятеро — в сборе. Владимир Яковлевич Волков в годы войны служил в авиадесантных войсках и с боями дошел до Будапешта. Там его во второй раз ранило.

— Довольны своей трехкомнатной, — говорят Волковы.— Спасибо нашему государству.

Такие же слова слышим и от других новоселов.

Радостно и в семье сварщика СУ-16 Петра Андреевича Куксина. Жена месяц назад подарила ему дочь Татьяну, а тут совсем кстати и квартира... Радостно и в квартирах пенсионеров Ивана Яковлевича Лазуткина, Таисьи Дмитриевны Назаровой, штукатура СУ-21 Фаины Ивановны Голивановой...

Мы рассказали лишь об одном радостном дне бийчан. А сколько их было! Ведь за годы девятой пятилетки в городе сдано 467 тысяч квадратных метров жилья.

В НАУЧНОМ ПОИСКЕ

НА ТРАКТОРЕ УСТАНОВЛЕНО множество датчиков. Все они соединены проводами с осциллографом. Сегодня в лаборатории продолжается поиск нового метода исследования работы гусеничного зацепления на тракторе.

Гусеничные цепи в работе сильно изнашиваются. Вот группа студентов под руководством ассистента Н. И. Симонова и задалась целью снизить до минимума этот износ.

Опробовано много различных вариантов в поиске наиболее оптимального...

А дипломники Виктор Сущевский и Павел Хомутов решили увеличить скорость трактора, опробовали в этот день более мощный двигатель. Заработал мотор, закрутились гусеницы, импульсы через датчики пошли на осциллограф.

Записаны пленка, вторая, третья. И снова наблюдения, наблюдения. Этот эксперимент связан с темой дипломных проектов обоих студентов.

К вечеру проявили пленки. Еще мокрыми бегло просмотрели записи осциллографа, зафиксировали результаты замеров. Обычных скачков, пляски линий нет. Значит, молодые исследователи на верном пути.

Вот уже два года ведется научно-исследовательская работа по совершенствованию ходовых систем скоростных гусеничных тракторов на кафедре автомобили и тракторы Алтайского политехнического института. И студенты — активные ее участники.

В ней занято свыше шестидесяти членов студенческого научного общества. Новые гусеницы трактора, предложенные АПИ, проходят сейчас межведомственные полевые испытания в Московской области, под Одессой и Херсоном.

Недавно получены последние результаты этих испытаний. Они радуют. Обычно на черноземе наработка не превышала двух-трех тысяч моточасов, на песках же вообще доходила лишь до тысячи. Теперь же она составляет на черноземе более пяти тысяч и свыше четырех тысяч моточасов на песках. Мировой рекорд.

А в целом годовой экономический эффект эксперимента выразился в 10 миллионов рублей. Есть чем гордиться его участникам! Работа ведется по заданию правительства и предназначена для Волгоградского, Харьковского, Павлодарского и Алтайского тракторных заводов.

Поэтому в сентябре этого года именно на базе АПИ прошло всесоюзное совещание. Из 25 докладов 10 сделано алтайскими политехниками.

Еще одно радостное событие: дипломный проект Дмитрия Костина, закончившего нынче с отличием институт, получил за глубокую научную значимость зональный и республиканский призы. Тема его работы тоже была связана с научными изысканиями кафедры, руководит которой кандидат технических наук Н. А. Толчинский.

Здесь трудятся четырнадцать человек. Все они выпускники АПИ. Пять из них уже защитили кандидатские диссертации по генеральной теме кафедры. Не за горами защита новых диссертаций.

Проект перспективного плана развития народного хозяйства на десятую пятилетку, предусматривающий новый размах научно - технического прогресса, радует и ученых, и студентов, поднимает на новые свершения.

Предстоящая пятилетка —пятилетка качества и высокой эффективности. И весь комплекс работы кафедры как раз соответствует задачам пятилетки в области тракторостроения.

Л. СТРЕЛКОВА.

В центре внимания мировой общественности

С разных меридианов

Трудные дни Народной Республики Анголы

ВДОХНОВЛЯЮЩИЕ ПЕРСПЕКТИВЫ

Внимание мировой общественности и печати продолжает привлекать проект ЦК КПСС к XXV съезду партии «Основные направления развития народного хозяйства СССР на 1976—1980 годы». Многие обозреватели в социалистических странах отмечают, что, претворяя в жизнь решения XXIV съезда КПСС, советский народ под руководством ленинской партии сделал новый крупный шаг по пути строительства коммунизма. Они подчеркивают, что проект десятой пятилетки носит реальный характер, опирается на прочную основу. В комментариях заостряется внимание на том, что на первый план выдвигаются качественные факторы роста. Новый пятилетний план, отмечают обозреватели, отражает непрерывность курса КПСС на интенсификацию сельскохозяйственного производства, начатого 10 лет тому назад.

СОФИЯ. Характерные черты развития советской экономики за текущую пятилетку — стабильность и динамизм, заявил в беседе с корреспондентом ТАСС видный болгарский экономист, член Государственного совета НРБ академик Евгений Матеев. Значительно возросла экономическая мощь СССР, лучше стали жить советские люди, повысилось их материальное благосостояние, сделан еще один важный шаг на пути строительства коммунистического общества. Девятая пятилетка принесла новые доказательства огромных преимуществ социалистического строя перед капиталистическим. В десятой пятилетке, продолжал Е. Матеев, внимание будет сосредоточено на улучшении качества работы во всех областях народного хозяйства, на ускорении роста производительности труда.

Проект ЦК КПСС имеет большое значение и для Болгарии, отметил ученый. В достижениях Советского Союза — залог наших успехов, нашего поступательного движения вперед.

ВАРШАВА. С большим размахом проходит в Советском Союзе партийное и всенародное обсуждение проекта ЦК КПСС, пишет польская газета «Дзенник людовы». Впечатляет не только всеобщая поддержка трудящимися этого документа, но и конкретное сопоставление смелых общегосударственных планов с работой отдельных промышленных предприятий, бригад и даже отдельных людей. Главная тема этого творческого обсуждения — качество труда, всестороннее использование квалификации людей и богатой техники, разнообразных форм организации производственных процессов.

БОНН. Этот документ встречен трудящимися ФРГ, а также многочисленными газетами с большим вниманием, заявил член президиума и секретариата правления Германской компартии Л. Мюллер. Данные о том, что девятый пятилетний план выполнен и что объем промышленного производства увеличился на 43 процента, а национальный доход — на 28 процентов, означают прежде всего свидетельство стабильного развития социалистической плановой экономики в Советском Союзе, что опровергает все измышления фальсификаторов, появившиеся на страницах буржуазной печати. Проект новой пятилетки, подчеркнул Мюллер, — это не только новое доказательство силы и могущества Советского Союза, но и подтверждение того, что Советский Союз и дальше будет проводить политику прочного мира, разрядки напряженности и взаимопонимания, необходимую для выполнения поставленных задач.

(ТАСС).

1 ЯНВАРЯ — ДЕНЬ ОСВОБОЖДЕНИЯ КУБЫ. ПОБЕДА КУБИНСКОЙ РЕВОЛЮЦИИ

Столица Кубы — Гавана. Фото ЧТК — ТАСС.

КОРОТКО

ДЕЛИ. С каждым годом растет объем экспорта индийского кофе. В течение 1975—1976 финансового года, говорится в опубликованном здесь официальном сообщении, Индия планирует поставить на мировой рынок 58 тысяч тонн кофе на сумму 600 миллионов рублей. Индия также значительно увеличивает поставки за рубеж растворимого кофе.

Одним из крупнейших покупателей индийского кофе как в зернах, так и растворимого, является Советский Союз.

БУЭНОС-АЙРЕС. Засуха, продолжающаяся второй месяц подряд, нанесла большой ущерб сельскому хозяйству Аргентины. Особенно пострадали провинции, в которых располагаются крупнейшие в стране плантации кукурузы и сорго — важных продуктов питания аргентинцев.

(ТАСС).

ОСВОБОЖДЕНИЕ ЭКИПАЖА СОВЕТСКОГО ВЕРТОЛЕТА

ПЕКИН. (ТАСС). Здесь объявлено о том, что китайские власти освободили экипаж советского вертолета, который был незаконно задержан 14 марта 1974 года.

В заявлении, сделанном заместителем министра иностранных дел КНР советскому послу в Пекине, указывается, что «расследованием установлена достоверность утверждения советского экипажа о непреднамеренном залете на территорию Китая» и что китайские власти приняли решение освободить экипаж вертолета и вернуть вертолет советской стороне.

Как известно, советский пограничный вертолет с тремя членами экипажа на борту 14 марта 1974 года вылетел в район Белеши (Алтайский край) за тяжелобольным военнослужащим для срочной доставки его в больницу. Вертолет, как уже сообщалось ранее, попал в тяжелые метеорологические условия. Израсходовав запас горючего, он совершил вынужденную посадку вблизи границы на территории КНР.

Советское правительство неоднократно требовало от китайской стороны возвращения незаконно задерживаемого советского экипажа и вертолета.

ЗАЯВЛЕНИЕ КОМПАРТИИ ЧИЛИ

НЬЮ-ЙОРК. (ТАСС). В трудных условиях подполья мы, чилийские коммунисты, не прекращали упорную и самоотверженную борьбу против фашистской диктатуры. Ничто и никто не заставит нас ни на шаг отступить от цели нашей борьбы, которая состоит в том, чтобы изолировать фашистскую военную хунту и заменить ее антифашистским демократическим правительством, говорится в распространяемом подпольно в Сантьяго заявлении Компартии Чили. Для достижения этой цели коммунисты используют все доступные средства. Они разоблачают хунту в листовках, прокламациях и издаваемой в подполье газете «Унидад антифасиста», проводят тайные собрания, митинги.

Анализируя нынешнее положение в Чили, компартия отмечает резкое углубление экономического кризиса, продолжающиеся массовые репрессии, рост недовольства трудящихся политикой военной диктатуры. Репрессии и гонения не сломили революционный дух чилийского народа. Объективные условия развития борьбы чилийского народа, говорится в заявлении, сейчас более благоприятны, чем в первый период после установления диктатуры.

Чилийские коммунисты выражают искреннюю благодарность всем социалистическим странам, прежде всего Советскому Союзу, за бескорыстную и искреннюю помощь борющемуся народу Чили.

ЗАЯВЛЕНИЕ С. Р. АЛИ

АДЕН. (ТАСС). Председатель президентского совета НДРЙ Салем Рубейя Али опроверг утверждения султана Кабуса о том, что НДРЙ концентрирует свои войска на границах с Оманом и использует артиллерию в борьбе против войск султаната. Цель подобных измышлений Кабуса, подчеркнул С. Р. Али, заключается в том, чтобы оправдать иранское военное присутствие в Омане, агрессивные действия и карательные операции наемников султана и иностранных войск против патриотов НФОО.

Заявления султана Кабуса, сказал далее председатель президентского совета демократического Йемена, не имеют под собой никакой реальной основы, поскольку НДРЙ не является агрессивным государством. Он отметил, что поддержка Южным Йеменом борьбы оманских патриотов основывается на принципиальной позиции, от которой НДРЙ не отойдет.

В заключение Салем Рубейя Али охарактеризовал происки оманской реакции как часть сети заговоров, направленных против демократического строя в НДРЙ и на ликвидацию национально - освободительного движения в регионе под предлогом «обеспечения безопасности» Персидского залива.

ПРАВИТЕЛЬСТВЕННЫЙ ОТЧЕТ

БОНН. (ТАСС). Одной из основных целей внешней политики ФРГ в истекающем году было продолжение политики разрядки напряженности в отношениях с социалистическими государствами Европы, указывается в «Годовом отчете федерального правительства за 1975 год». Он опубликован ведомством печати и информации. Без принципиального урегулирования отношений с государствами Восточной Европы было бы невозможно успешное завершение Совещания по безопасности и сотрудничеству в Европе, говорится в отчете.

В документе особо подчеркивается большое значение договоров, заключенных ФРГ с Советским Союзом, Польшей и Чехословакией, на основе которых, как отмечается в нем, происходит дальнейшее расширение экономических и культурных связей.

ВЫСТАВКА ПОРТРЕТА

В Алтайском музее изобразительного и прикладного искусства открылась выставка портрета

История портрета — это своеобразная история человека разных эпох. И наша выставка показывает, как на протяжении трех веков в разных исторических условиях человек смотрел в лицо самому себе, как идеалы гуманизма облекались в прекрасную пластическую форму.

Впервые из фондов музея показана графика XVIII века, названного золотым веком гравюры.

Блестящий расцвет русской реалистической гравюры связан с широкой преобразовательной деятельностью Петра I. Гравирование было деловито и практично, как и вся культура того времени: научные книги снабжались гравированными чертежами, гравировались карты, виды местности, баталии. В экспозиции музея — самые различные примеры техники этого вида графики: меццо-тинто (черная манера), гравюра резцовая и пунктирная, офорт, литография.

Середина XVIII века представлена портретами Бориса Федоровича Годунова и Натальи Кирилловны Нарышкиной (матери Петра I). Эти гравюры напоминают еще парсуну (от слова «персона»), т. е. парсунный портрет, который был переходным явлением от иконописного к светскому изобразительному искусству. Произведения известных русских граверов Чемесова, Уткина, Скотникова, Пожалостина раскрывают нам целую галерею исторических деятелей, представителей культуры и искусства.

Одним из талантливейших русских граверов считается Е. П. Чемесов. До своей ранней смерти (а умер он двадцати восьми лет, забытый и отстраненный от преподавания в граверном классе Академии художеств, который был им же и создан) он успел сделать 17 портретов. Они удивительно точны в рисунке, мягко и свободно награвированы. В наше собрание из Государственного исторического музея поступили две работы художника: портрет Б. Х. Мюниха и портрет Елизаветы Петровны.

Гравированные портреты интересны не только тем, что доносят до нас дыхание другой эпохи, образы, стершиеся в памяти от времени, но и тем, что иногда они выполнялись не с натуры, а с графического или живописного оригинала, который мог уже к нашему времени затеряться. Таким «портретом с портрета» стала гравюра Т. Райта, выполненная с живописного оригинала Доу, автора целой галереи портретов героев Отечественной войны 1812 года. На выставке есть современники и предшественники А. С. Пушкина — известные деятели литературного мира Г. Р. Державин, М. М. Хераскров, Н. М. Карамзин.

Зал живописных портретов. «Неизвестный мастер», «Портрет неизвестной», «Портрет неизвестного» — эти интригующие названия не редки в музеях. Почти каждый старый портрет — маленькая или большая тайна, которые искусствоведам, историкам еще предстоит разгадать.

Московская живописная школа представлена в этом зале двумя интересными произведениями известных художников. Это «Женский портрет» Николая Аргунова, выходца из семьи потомственных художников — крепостных графа Шереметьева. Имена отца — Ивана Петровича Аргунова и его детей — Николая, Якова и Павла тесно связаны с украшением подмосковных резиденций графа — Останкино и Кусково. Слава И. П. Аргунова была громкой. Он, будучи крепостным, имел таких учеников (будущих академиков), как Головачевский, Лосенко, Саблуков. Произведения «талантами щедрой семьи» осенью этого года были с большим успехом показаны в музее Кусково.

Имя другого московского художника Василия Андреевича Тропинина, крупнейшего русского портретиста, соперничало в славе с именами Карла Брюллова и Ореста Кипренского. В непринужденности и в чисто московском благодушии, столь свойственным его работам, есть оттенок «домашности». В традициях такого камерного произведения выполнена и «Дама в зеленом» (1838).

Искусство последней четверти XIX века связано с именами художников-передвижников. Мужественный и правдивый реализм их сказался в выборе тем и сюжетов, в социальной заостренности. На выставке экспонируются «Портрет неизвестной» И. Н. Крамского, «Мужской портрет» Н. А. Ярошенко, «Старуха» Н. А. Касаткина (одна из лучших работ нашего собрания).

Начало нашего века представлено небольшими по количеству, но характерными живописными произведениями К. Коровина, Н. Ульянова, А. Бучкури, скульптурами Н. Андреева, П. Трубецкого. В разделе «Советское искусство» — портреты Г. Ряжского, Б. Иогансона, [illegible] Соколова-Скаля, Ю. Кугача, А. и С. Ткачевых, Ю. Тулина, народного художника СССР Н. Жукова, старейшего советского художника С. Т. Конькова.

Выставка портрета, впервые составленная из фондов нашего музея, является и своеобразным отчетом о научно-исследовательской работе Алтайского музея ИЗО.

Л. СНИТКО,
старший научный сотрудник музея.

НА ПРЕДВЫБОРНЫЙ РИНГ ЗА ОЧЕРЕДНЫМ НОКАУТОМ?

Длинный список кандидатов в кандидаты на пост президента США от демократической партии пополнился: о своем намерении выйти на предвыборный ринг официально объявил губернатор штата Алабамы Джордж Уоллес. Под аплодисменты своих сторонников, собравшихся в банкетном зале одного из мотелей Монтгомери, Уоллес назвал себя «избранником народа» и призвал к «политической революции». Он заявил, что демократическая партия захвачена «левыми ультралибералами», которых, мол, следует заменить «народным руководством», равно как и поставить «народное руководство» в Белом доме. Под таковым, естественно, Уоллес подразумевал себя и себе подобных.

Итак, на авансцене политической жизни Соединенных Штатов вновь появился человек, давно снискавший репутацию «расиста номер один» Америки. Вступая 12 лет назад в должность губернатора Алабамы, он лаконично сформулировал свое кредо по расовому вопросу: «Сегрегация вчера, сегрегация сегодня, сегрегация завтра и всегда».

В нынешнем году Уоллес произнес несколько речей на внешнеполитические темы. Они не оставляют никаких сомнений по поводу его образа мыслей. Достаточно привести сделанное им в год 30-летия Победы над фашизмом следующее заявление: «По-моему, во вторую мировую войну мы воевали не с теми, с кем надо было...». Оперируя жаргоном времен «холодной войны», Уоллес призывает не доверять «лицемерной политике Советского Союза», не скупиться на нападки и угрозы в адрес Кубы. «Самая лучшая внешняя политика, — говорит он, — состоит сейчас в том, чтобы быть самой сильной страной на земном шаре». «Будь я президентом, — заверяет Уоллес, — я бы строил свою внешнюю политику, исходя только из интересов Соединенных Штатов, не оглядываясь на другие страны». Оценивая его высказывания, сделанные во время недавней пропагандистской поездки в страны Западной Европы, газета «Нью-Йорк таймс» резюмирует: «Установки Уоллеса в области внешней политики столь же консервативны, как и в области внутренней политики».

Резонно спросить: насколько реальны на сей раз шансы алабамца попасть в Белый дом? Сам губернатор активно демонстрирует свой оптимизм, уверяя слушателей, что средняя Америка «не собирается допускать повторения съезда 1972 года» (имеется в виду съезд демократической партии, не поддержавший амбиций Уоллеса). Большинство американских политических «оракулов» сходится, однако, на том, что и на сей раз, как и во время президентских выборов 1968 и 1972 годов, Уоллесу вряд ли удастся одержать верх над соперниками в демократической партии, не говоря уже о победе на самих выборах, если бы он все же стал кандидатом демократов. И тем не менее шумная предвыборная кампания Уоллеса (кстати, по собранным средствам он опережает всех претендентов) способствует активизации берчистов, куклуксклановцев и прочих ультра. С оглядкой на него и его сторонников корректируют свои избирательные программы другие «кандидаты в кандидаты» от демократов, озабоченные тем, чтобы не прослыть «либералами» в глазах консервативных избирателей. Время от времени оживают слухи о том, что Уоллес в паре с другим крайним реакционером, экс-губернатором Калифорнии республиканцем Рональдом Рейганом, может пойти на создание «третьей партии», которая бросила бы вызов справа и демократам, и республиканцам.

В сущности, речь идет о стремлении определенных кругов использовать предвыборную кампанию, чтобы сдвинуть вправо «ось» политической жизни Соединенных Штатов. В эту операцию кроме откровенных ультра, каковых, кстати, немало в Америке, намереваются вовлечь и массу обывателей, восприимчивых к расистской демагогии К их «доверию» и взывает Джордж Уоллес, который мечтает распространить порядки, царящие в Алабаме, на всю страну.

А. БУТЛИЦКИЙ.
(АПН).

В БОРЬБЕ ЗА СПРАВЕДЛИВОЕ ДЕЛО

ЛУАНДА. (Корр. ТАСС). Завоевание независимости Анголы — это огромная победа всего ангольского народа, событие, имеющее поистине историческое значение, заявил президент Народной Республики Ангола Агостиньо Нето в интервью корреспонденту ТАСС.

Он подчеркнул, что образование НРА явилось для ангольского народа важным шагом на пути создания независимого государства, в котором навсегда будет покончено с эксплуатацией человека человеком. Сам факт образования НРА поможет прогрессивным силам Африки еще больше укрепить свои позиции в борьбе против империализма, за полное освобождение континента.

Со всей определенностью хочу подчеркнуть, продолжал президент, что основной и наиболее коварный наш враг — это международный империализм, возглавляемый США. Его ударной силой выступает ЮАР, а также наемники, предатели и преступники из некоторых других стран.

Друзьями же ангольского народа являются те государства, которые оказывали ему действенную поддержку в борьбе против колонизаторов и продолжают поддерживать нас сегодня в борьбе за правое дело.

Правительство и народ нашей республики особенно благодарны и признательны Советскому Союзу и другим прогрессивным странам мира, которые в трудное для нас время продолжают оказывать нам щедрую и бескорыстную помощь.

Н. СЕМЕНОВ.

КОРОТКО

ПАРИЖ. С повестью Чингиза Айтматова «Джамиля» познакомило своих слушателей французское радио в популярной программе «Франс-нюлтюр». Радиоинсценировка произведения известного советского писателя принадлежит Марку Норману.

Этот актер с большим успехом уже выступал с чтением «Джамили» перед зрителями портового города Гавра и на традиционном фестивале искусств в Авиньоне.

УЛАН-БАТОР. В эти дни исполнилось 40 лет монгольскому кино. В связи с юбилеем за большие заслуги в развитии национального киноискусства указом Президиума Великого Народного хурала МНР студия «Монголкино» награждена орденом Трудового Красного Знамени.

БАГДАД. Фестиваль советских фильмов начался в Багдаде.

(ТАСС).

ПОЧТА САНТА-КЛАУСА

«Северный полюс. Санта-Клаусу». Письма с таким лаконичным адресом идут в предновогодние дни из Японии, США, Австралии, Англии, Гвинеи... Их авторы — дети обращаются к своему любимцу с различными вопросами и просьбами.

Обычно такие письма переправляются в Финляндию, где создано специальное бюро, сотрудники которого дают ответы от имени Санта-Клауса. Работникам бюро некогда скучать — ежедневно они получают более полутора тысяч писем с пометкой «Санта-Клаусу». В незатейливых посланиях дети сообщают о своих горестях и радостях, просят совета и, конечно,... подарков.

«Милый Санта-Клаус, — пишет семилетняя Лючия Пратти с Сицилии, — я бы очень хотела получить от тебя маленькую куколку или другую игрушку. Ведь мама и папа купить ее не могут — у них нет работы, а семья у нас большая...».

Восьмилетний марселец Роже Лебан жалуется на своих родителей, которые часто бьют его ремнем. Он умоляет «бородатого дедушку» хоть на денек освободить его от родительской опеки и покатать на северных оленях.

Многие дети приглашают своего любимца в гости. Так, Чарльз Брауи из Уэльса обещает угостить дорогого гостя мороженым и жить вместе с ним в неотопленной комнате. Я привык жить в холоде, пишет Чарльз ведь уже три месяца, как у нас отключили отопление. Моим родителям нечем платить...

Иногда и взрослые обращаются к Санта-Клаусу. Например, одна из жительниц ФРГ попросила прислать ее сыну поздравительную открытку, непременно подписанную им самим. Понимаете, жалуется она, в школе учитель сказал, что никакого Санта-Клауса не существует. И, о боже, сын поверил ему. Надо же его разубедить. Ведь так легко сбиться на путь неверующего!

...Почта Санта-Клауса. Сколько в ней детской непосредственности, за которой скрывается правда жизни.

По традиции сотрудники бюро от имени Санта-Клауса желают своим корреспондентам счастливого Нового года. Но осуществимо ли это для итальянской девочки Лючии Пратти, которая даже в новогоднюю ночь не надеется получить подарок...

В. ТРОИЦКИЙ.
(ТАСС).

НА ЛЬДУ ПЯТИЛЕТНИЕ ФИГУРИСТКИ

ЧССР. Детский балет на льду создан в Праге всего несколько лет назад. Но маленьких фигуристов уже хорошо знают и за пределами столицы. Выступления талантливого коллектива во многих городах Чехословакии, а также в Польше, Югославии, ГДР, Италии неизменно сопровождались большим успехом.

Последняя программа балета называется «Серебряная повесть». В ней участвует около ста юных конькобежцев.

НА СНИМКЕ: во время репетиции. На льду пятилетние фигуристки.

Фото ЧТК—ТАСС.

СОВЕТСКОМУ ВЕТЕРАНУ — НАГРАДЫ БРАТСКОЙ ПОЛЬШИ

В канун новогоднего праздника в жизни Александра Ивановича Яковлева, рабочего СМУ хлебопекарной промышленности, произошло радостное событие. Военный комиссар Октябрьского района полковник И. К. Бездолев вручил бывшему фронтовику польские медали «Победы и свободы», «За Варшаву», «За Одер, Ниссу и Балтик», «Знак Грюнвальда». Тридцать с лишним лет назад в огненных сражениях на земле братской Польши были заслужены эти награды, и вот теперь они засияли на груди ветерана.

Н. ЛОБОВ,
майор.

СПЕЦВЫПУСК № 53

Спецвыпуск № 52 «Алтайская правда» на Коксохиме» — последний в 1975 году. Большинство его материалов посвящены анализу работы в последнем году девятой пятилетки, планам на год предстоящий. Характерно в этом отношении интервью с управляющим трестом Алтайкоксохимстрой В. В. Назаровым. «1976-й год будет решающим для важнейшей стройки Алтая, — говорит он. — Именно в этот период предстоит сдать в эксплуатацию основные объекты собственной базы, такие, как комплекс отделения товарного бетона и раствора, заводы арматурный и железобетонных изделий, котельная, автобаза на 400 машин и другие. Основное направление работ на строительной площадке будущего коксохимического завода будет таким, чтобы подготовить минимум коммуникаций, необходимых для пуска в 1977 году ТЭЦ. Одновременно с этим намечается строительство ряда непосредственно заводских объектов».

Как всегда, помещаются информация с мест, портреты передовиков.

«МОЛНИЯ-3»

Сообщение ТАСС

В соответствии с программой дальнейшего развития систем связи с использованием искусственных спутников Земли 27 декабря 1975 года в Советском Союзе осуществлен запуск на высокую эллиптическую орбиту спутника связи «Молния-3» с бортовой ретрансляционной аппаратурой, обеспечивающей работу системы в сантиметровом диапазоне волн.

Спутник связи «Молния-3» предназначен для обеспечения эксплуатации системы дальней телефонно - телеграфной радиосвязи в Советском Союзе, передачи программ Центрального телевидения СССР на пункты сети «Орбита» и международного сотрудничества.

Спутник выведен на орбиту с апогеем 40.800 километров в Северном полушарии и перигеем 470 километров в Южном полушарии. Период обращения спутника 12 часов 16 минут, наклонение орбиты 62,8 градуса.

На борту спутника, кроме аппаратуры для передачи программ телевидения и осуществления дальней многоканальной радиосвязи, установлена аппаратура командно - измерительного комплекса, а также системы ориентации, коррекции орбиты и энергопитание спутника.

Сеансы связи через спутник «Молния-3» будут проводиться в соответствии с намеченной программой.

Один день 9-й пятилетки

АЛТАЙ: 25 ДЕКАБРЯ 1975 ГОДА

ОБЫЧНЫЙ ДЕНЬ. Закончили свои рабочие дела Тамара Сотник — фармацевт барнаульской аптеки № 132, и Лена Макарова — воспитатель детского сада № 89 (их вы видите на снимке). А вечером они пришли в народную студию изобразительных искусств клуба завода «Трансмаш». Таких, как они, здесь немало (всего изостудию посещают 100 человек). И каждому из них нашлось занятие по душе: кто увлекся акварелью, кто скульптурой, кто просто лепкой. И так каждый день — и работа, и любимое занятие.

Фото Е. Шлея.

НА ТРОПАХ ОХОТНИЧЬИХ

Сейчас Толбук Остушев — охотник-любитель. И в том, что только любитель, а не штатный следопыт, годы виноваты.

Как-никак, восьмой десяток живет на свете. И сколько помнит себя Толбук, все эти годы охотой занимался. Его охотничьи угодья — долины Кырлыка, Тюгурюка, Сугаша, что лежат в отрогах Теректинского хребта.

Всю жизнь промышляет здесь Остушев. Был моложе да посильнее — ходил в тайгу пешим. А сейчас промышляет с лошадки, такой же неторопливой и спокойной, как и хозяин ее.

Нынешний сезон для старейшего охотника Усть-Канского района удачный. Толбук Остушев уже сдал беличьих шкурок на 200 рублей. Успешно белкуют нынче в Усть-Канской тайге ветеран минувшей войны Иван Зиновьевич Гордеев, Иван Максимов и другие охотники-любители.

Почти сто любителей ушли в заповедные, нехоженые урочища Улаганского района.

В Горно-Алтайске, в облохотобществе, 25 декабря подведены годовые итоги промысла белки. Доведенный план в 30.300 рублей выполнен.

Корр. «Алтайской правды».

Горно-Алтайская авт. обл.

«КРАСНОЯРСКОМУ РАБОЧЕМУ»—70!

Алтай и Красноярск связывает прочная дружба. Трудящиеся нашего края ряд лет ведут трудовое соперничество с красноярцами за станком, на строительных лесах, хлебной ниве и животноводческой ферме. Огромную помощь соревнующимся оказывает периодическая печать. Вот почему семидесятилетний юбилей газеты «Красноярский рабочий» воспринят на Алтае и как наш праздник.

На состоявшемся в Красноярске в последней декаде декабря слете рабселькоров, посвященном этому событию, подчеркивалось, что старейшая большевистская газета Сибири с первого дня своего существования в полной мере отвечает ленинскому определению газеты как коллективного пропагандиста, агитатора и организатора. Отмечая заслуги газеты, Президиум Верховного Совета СССР в 1956 году наградил «Красноярский рабочий» орденом Трудового Красного Знамени.

На слете вместе с другими было зачитано юбиляру приветствие «Алтайской правды».

КОБОЗЕВ Леонид Михайлович

30 декабря 1975 года после тяжелой болезни скончался заместитель директора проектного института Алтайгипросельхозстрой Кобозев Леонид Михайлович.

Л. М. Кобозев родился в 1919 году в селе Песчаное Парфеновского района Алтайского края.

Трудовую деятельность начал заведующим начальной школой с. Малый Колтай Залесовского района.

В годы Великой Отечественной войны сражался на фронтах с немецко-фашистскими захватчиками.

После окончания в 1949 году Алтайской краевой партийной школы Леонид Михайлович избирается заместителем председателя Змеиногорского райисполкома, а затем — вторым секретарем Змеиногорского райкома партии, в январе 1952 года — первым секретарем Курьинского райкома партии.

В последующие годы Леонид Михайлович Кобозев работал первым секретарем Троицкого, Поспелихинского, Краснощековского и Косихинского райкомов партии.

В июле 1971 года Л. М. Кобозев направляется на работу заместителем директора института Алтайгипросельхозстрой.

Л. М. Кобозев был делегатом XXII съезда КПСС, неоднократно избирался членом крайкома партии.

Партия и правительство высоко оценили заслуги Леонида Михайловича. За образцовое выполнение заданий командования и проявленные мужество и героизм в годы Великой Отечественной войны он награжден орденом Отечественной войны I степени, двумя орденами Отечественной войны II степени, двумя орденами Красной Звезды и тремя медалями. Трудовые успехи Л. М. Кобозева отмечены тремя орденами Трудового Красного Знамени и многими медалями.

Память о Леониде Михайловиче Кобозеве сохранится в наших сердцах.

ГРУППА ТОВАРИЩЕЙ.

Краевой комитет КПСС, исполком краевого Совета депутатов трудящихся с прискорбием извещают, что 30 декабря 1975 года на пятьдесят седьмом году жизни скончался заместитель директора проектного института Алтайгипросельхозстрой, бывший первый секретарь Косихинского райкома КПСС

КОБОЗЕВ Леонид Михайлович,

и выражают глубокое соболезнование семье и близким покойного.

Редактор Ю. МАЙОРОВ.

ЧТО? ГДЕ? КОГДА?

СПРАВОЧНЫЙ ОТДЕЛ «АЛТАЙСКОЙ ПРАВДЫ»

ТЕЛЕВИДЕНИЕ

СРЕДА 31 ДЕКАБРЯ

ПЕРВАЯ ПРОГРАММА МОСКВА («Орбита»)

9.00 — Новости. **9.10** — «Зимний праздник». (Цветное телевидение) **9.25** — Премьера документального фильма «Товарищ женщина». **10.00** — «Волшебные снежинки». Концерт. (Цветное телевидение) **10.20** — «Ребята настоящие». (Цветное телевидение). **11.50** — Фильм — детям. Премьера телевизионного художественного фильма «Новогодние приключения Маши и Вити». (Цветное телевидение). **13.00** — Перерыв. **13.10** — «Зимний праздник». (Цветное телевидение). **13.25** — «Навстречу XXV съезду КПСС». «1975-й год завершающий». Телевизионный документальный фильм. (Цветное телевидение). **14.25** — «Иван Васильевич меняет профессию». Художественный фильм (Цветное телевидение). **15.55** — Премьера фильма-спектакля Центрального театра кукол под руководством народного артиста СССР С. Образцова. «Божественная комедия». Автор И. Шток. (Цветное телевидение). **17.30** — «Время». Информационная программа. **18.00** — Перерыв. **18.10** — «Сказка о Коньке-Горбунке». Фильм-балет. (Цветное телевидение). **19.30** — «Голубой огонек». (Цветное телевидение). **22.30** — Перерыв. **22.40** — «Лед и фантазия». Документальный фильм. (Цветное телевидение). **23.00** — «Время». Информационная программа. **23.30** — Перерыв. **23.40** — Новогодний концерт. (Цветное телевидение).

БАРНАУЛ

23.40 — Новогоднее поздравление трудящимся Алтая.

МОСКВА («Орбита»)

24.00 — Продолжение новогоднего концерта. **1.25** — «Огни цирка». (Цветное телевидение). **2.00** — Перерыв. **2.10** — «Иван Васильевич меняет профессию». Художественный фильм. (Цветное телевидение). **3.40** — «Страна моя». Телевизионный документальный фильм. (Цветное телевидение) **3.50** — «С Новым годом, товарищи!». Поздравление советскому народу.

ФИЛАРМОНИЯ

По многочисленным просьбам зрителей

ПРОДЛЕНЫ ГАСТРОЛИ

Сергея ГУТМАНА ПСИХОЛОГИЧЕСКИЕ ОПЫТЫ

(г. Ленинград).

5 — во Дворце культуры Центрального района — в 18.30 и 21.

6 — в клубе меланжевого комбината — в 18 и 21.

8 — во Дворце культуры котельного завода — в 18 и 21.

11 — в политехническом институте — в 13, 16 и 19.

12 — в театре юного зрителя — в 18 и 21.

Билеты продаются в кассах филармонии и ЦУМа с 12 до 19 часов, в кассах клубов и Дворцов культуры — с 15 и через уполномоченных ежедневно.

Справки по телефону 5-10-01.

ТЕАТРЫ

АЛТАЙСКИЙ ГОСУДАРСТВЕННЫЙ ТЕАТР ДРАМЫ. «КОТ В САПОГАХ» — в 10, 13. НОВОГОДНИЙ БАЛ — в 19.30.

КРАЕВОЙ ТЕАТР ОПЕРЕТТЫ. «ПРИКЛЮЧЕНИЯ ЧИПОЛЛИНО» — в 10, 13.30. БОЛЬШОЙ НОВОГОДНИЙ БАЛ — в 20.

КИНО

«МИР». Новый цветной широкоформатный художественный фильм «СЕМЬЯ ИВАНОВЫХ» — в 9, 11, 13, 15, 17, 19, 21.

«РОССИЯ». «ФИНИСТ — ЯСНЫЙ СОКОЛ» — в 9, 10, 10.45, 11.45, 12.30, 13.30, 14.15, 15.15, 16, 17, 17.45, 18.45, 19.30, 20.30, 21.10 (удлиненный сеанс), 22.10.

«РОДИНА». «ФИНИСТ — ЯСНЫЙ СОКОЛ» — в 9, 10, 10.45, 11.45, 12.30, 13.30, 14.15, 15.15, 17, 19. Премьера фильма «ЗВЕЗДА ПЛЕНИТЕЛЬНОГО СЧАСТЬЯ» (1—2 серии) — в 16.

«ЮНОСТЬ». «ФИНИСТ — ЯСНЫЙ СОКОЛ» — в 9.30, 11.15, 13, 14.45, 16.15, 18.30, 20.15, 22.

«ПЕРВОМАЙСКИЙ». «ЗАНУДА» — в 10, 12, 14, 16, 18, 20, 21.40. «ВЫ НЕ ВСЕ СКАЗАЛИ, ФЕРРАН» — в 11, 13, 15, 17, 19, 21 (удлиненный сеанс).

«ЧАЙКА». «БЛАГОРОДНЫЙ ВОР» — в 11, 12.45, 14.30, 16.15, 18, 19.45.

«РУЧЕЕК». «МИКЛУХО-МАКЛАЙ» — в 9.30.

«ПИОНЕР». «СТАРАЯ, СТАРАЯ СКАЗКА» — в 10, 12, 14. «ИЩУ МОЮ СУДЬБУ» — в 16, 18.

«АЛТАЙ». «АФОНЯ» — в 15, 17, 19, 21.

«ЗАРЯ». «САМАЯ ЧЕСТНАЯ ГРЕШНИЦА» — в 15, 17, 19.

ПЛАНЕТАРИЙ

ДОРОГИЕ РЕБЯТА!

В дни зимних каникул **со 2 по 10 января 1976 года** планетарий проводит для вас **СЕАНСЫ с демонстрацией звездного неба, полетов спутников, стыковки космических кораблей и нового цветного мультфильма.**

Начало — в 10, 11 и 13 часов.

ПОСЕТИТЕ ПЛАНЕТАРИЙ!

Вниманию пассажиров

В связи с проведением новогодних торжеств в ночь **с 31 декабря 1975 года на 1 января 1976 года городской пассажирский транспорт** (трамвай, троллейбус, автобус) **будет работать до 2 часов ночи, такси — круглосуточно.**

ГОРИСПОЛКОМ.

ПОГОДА

Сегодня днем **по краю**, по данным синоптиков, ожидается облачная, с прояснениями, погода, местами снег, метель, ветер юго-западный, 12—18 метров в секунду, по южным районам 18—23 метра в секунду. Температура 3—8 градусов мороза.

По Барнаулу — облачная, с прояснениями, погода, слабый снег, метель, ветер юго-западный, 12—18 метров в секунду. Температура 3—5 градусов мороза.

По краю на 1, 2 января — облачная, с прояснениями, погода, местами снег, метель, ветер западный, 10—15 метров в секунду. Температура ночью 13—18 градусов мороза, днем — 7—12 градусов мороза, по южным районам 4—9 градусов мороза.

Давление на 13 часов 30 декабря было 739 миллиметров ртутного столба. Относительная влажность воздуха 84 процента.

БАРНАУЛЬСКОЕ ГОРОДСКОЕ ПРОФЕССИОНАЛЬНО-ТЕХНИЧЕСКОЕ УЧИЛИЩЕ № 37 (МЕТАЛЛИСТОВ)

объявляет дополнительный прием учащихся на 1975—76 учебный год.

Училище готовит **слесарей-ремонтников, электромонтеров-ремонтников.**

Срок обучения: слесарей-ремонтников и электромонтеров-ремонтников — два года, группы электромонтеров-ремонтников на базе 10 классов — 1 год.

Принимаются юноши в возрасте 15 лет и старше, с образованием 8—10 классов, электромонтеры-ремонтники — в возрасте не моложе 15,5 лет, с образованием 8—10 классов.

Поступающие предъявляют следующие документы: заявление на имя директора, автобиографию, свидетельство об образовании, свидетельство о рождении или паспорт, характеристику из школы, справку с места жительства, 6 фотокарточек размером 3х4 см, 6 фотокарточек размером 4х6 см.

Учащиеся находятся на полном государственном обеспечении, кроме того, в период практики в цехах завода всем учащимся выплачивается одна треть их заработка.

Остро нуждающимся предоставляется место в общежитии.

Училище работает по режиму завода — с двумя выходными днями.

По окончании училища учащимся предоставляется отпуск продолжительностью 30 календарных дней.

АДРЕС УЧИЛИЩА: г. Барнаул, завод «Трансмаш», ГПТУ-37.

Проезд на трамваях № 1, 8, 9 до остановки «Завод «Трансмаш».

СРЕДНЕЕ ГОРОДСКОЕ ПРОФЕССИОНАЛЬНО-ТЕХНИЧЕСКОЕ УЧИЛИЩЕ № 19

г. Барнаула объявляет дополнительный набор на учебу девушек

в возрасте 15—20 лет, с образованием 8—10 классов.

Училище готовит квалифицированных рабочих по следующим специальностям: **ТКАЧИХА, ПРЯДИЛЬЩИЦА, ПРОБОРЩИЦА.**

Срок обучения — 1—3 года.

Учащиеся с трехгодичным сроком обучения одновременно получают общее среднее образование.

Учащиеся с 1—2-годичным сроком обучения продолжают получать среднее образование в школах работающей молодежи.

Желающие могут совмещать обучение в училище и на подготовительных курсах в институты и техникумы.

Все учащиеся обеспечиваются благоустроенным общежитием, бесплатным питанием, обмундированием. В период прохождения производственной практики учащиеся получают 50 процентов заработка.

Для поступления в училище необходимо предъявить следующие документы: заявление паспорт или свидетельство о рождении, справки об образовании и с места жительства, характеристику, 4 фотокарточки размером 3х4 см.

Адрес училища: г. Барнаул, 656038, ул. Союза Республик, 10. Проезд всеми видами транспорта до пл. Октября.

БАРНАУЛЬСКОЕ МОНТАЖНОЕ УПРАВЛЕНИЕ ТРЕСТА ЗАПСИБЭЛЕКТРОМОНТАЖ

объявляет прием учащихся в городское профессионально-техническое училище № 20

по специальности **электромонтажник** по освещению, осветительным и силовым сетям и электрооборудованию.

Принимаются юноши и девушки в возрасте не моложе 15 лет, с образованием не ниже 8 классов.

Срок обучения — 2—3 года.

Принятые на учебу обеспечиваются бесплатным питанием, обмундированием и общежитием.

Обращаться: г. Барнаул, ул. П. Сухова, 18, ГПТУ-20.

Проезд на автобусах № 1, 18 и 105 до остановки «Геофизика».

Бюро по трудоустройству

приглашает на работу:

старшего инженера-слаботочника, старшего техника-радиста, электриков, техничек, монтировщиков декораций, парикмахера.

Обращаться: ул. Деповская, 34, и ул. Островского, 16, комн. 2.

БИЙСКОЕ ПЕДАГОГИЧЕСКОЕ УЧИЛИЩЕ

приглашает выпускников на традиционный **ВЕЧЕР ВСТРЕЧИ**, который состоится **3 января 1976 года.**

Начало в 17 часов.

ЖЕЛЕЗНОДОРОЖНЫЙ СПОРТИВНО-ТЕХНИЧЕСКИЙ КЛУБ ДОСААФ

производит набор на курсы **секретарей-машинисток** и **радиооператоров.** Срок обучения — 3 месяца.

Обращаться: ул. Новая, 54. Телефоны: 92-37-54 и 5-56-18.

ТИПОГРАФИИ ИЗДАТЕЛЬСТВА «АЛТАЙСКАЯ ПРАВДА» ТРЕБУЮТСЯ КВАЛИФИЦИРОВАННЫЕ ПЕЧАТНИКИ, ЛИНОТИПИСТЫ, ЭЛЕКТРОКАРЩИК.

Обращаться: ул Короленко, 105, в отдел кадров (3 этаж, комн. 307), телефон 5-23-95.

БАРНАУЛЬСКИЙ ШИННЫЙ ЗАВОД

приглашает на учебу

В ГОРОДСКОЕ ПРОФЕССИОНАЛЬНО-ТЕХНИЧЕСКОЕ УЧИЛИЩЕ № 35

по специальностям: **сборщик покрышек, вулканизаторщик автопокрышек, каландровожатый.**

Срок обучения — 6 месяцев.

Принимаются юноши и девушки не моложе 17 лет, с образованием 8—10 классов.

Принятые учащиеся обеспечиваются стипендией в размере 80 рублей и получают 33 процента заработка на производственной практике.

Обращаться: г. Барнаул, ул. Юрина, 203, ГПТУ-35 или в отдел кадров БШЗ. Проезд на трамваях № 5, 8, 9 до остановки «больница шинного завода»

ГОРОДСКОЙ ПАРК КУЛЬТУРЫ И ОТДЫХА

В дни школьных каникул

КАТОК

работает с 14 до 22 часов.

Имеется ПУНКТ ПРОКАТА КОНЬКОВ.

Приглашаем школьников посетить каток.

Алтайская краевая организация Союза журналистов СССР,

ТВОРЧЕСКАЯ ФОТОСТУДИЯ «ПАНОРАМА АЛТАЯ»

ПРИНИМАЮТ ЗАКАЗЫ НА ИЗГОТОВЛЕНИЕ

ПОРТРЕТОВ передовиков производства;

НАГЛЯДНОЙ АГИТАЦИИ в фотоисполнении для колхозов, совхозов, предприятий, клубов и Дворцов культуры;

ФОТОВИТРИН И ФОТОРЕКЛАМ;

ФОТОГАЗЕТ;

ФОТОАЛЬБОМОВ И СУВЕНИРОВ (буклетов и открыток);

ФОТОГРАФИИ исторических и памятных мест родного края.

Расчеты за выполненные работы производятся через Государственный банк.

АДРЕС: 656099, г. БАРНАУЛ, ул. КОРОЛЕНКО, 105. Тел. 5-77-81; 5-49-56.

В общественной приемной «Алтайской правды»

Прием граждан в консультационном пункте ведут:

5 января 1976 года — начальник отдела управления уголовного розыска УВД **М. А. Дорофеев.**

9 января 1976 года — заведующая юридической консультацией крайсовпрофа **А. М. Борблик.**

Прием граждан с 10 до 14 часов.

ТИПОГРАФИИ ИЗДАТЕЛЬСТВА «АЛТАЙСКАЯ ПРАВДА» ТРЕБУЕТСЯ КВАРТИРА ДЛЯ СЕМЕЙНЫХ.

Обращаться: ул Короленко, 105 (2 этаж, комн. 212), телефон 5-53-62.

Бюро по трудоустройству и информации населения

г. Барнаула

приглашает на работу **ПОЧТАЛЬОНОВ** по доставке корреспонденции и печати, **ПОЧТАЛЬОНОВ** по доставке телеграмм, **СОПРОВОЖДАЮЩИХ ПОЧТЫ** по городу, **СЕКРЕТАРЯ-МАШИНИСТКУ.**

Почтальоны обеспечиваются бесплатной обувью и форменной одеждой. Одиноким предоставляется общежитие.

Обращаться: ул. Деповская, 34, и ул. Островского, 16, комната 2.

ТРЕБУЕТСЯ ДВОРНИК

Обращаться: проспект Ленина, 66, комната 28. Оклад 86 рублей.

ЦЕНТРАЛЬНЫЙ РК ДОСААФ объявляет набор **НА КУРСЫ шоферов - любителей, секретарей - машинисток и радиооператоров** III класса с раздельным и совместным обучением.

Продолжается набор **НА КУРСЫ радиотелемехаников.**

Занятия начались.

За справками обращаться по тел. 5-42-08 или 5-39-63

УПРАВЛЕНИЕ МЕХАНИЗАЦИИ ТРЕСТА АЛТАЙЭЛЕВАТОРСТРОЙ

приглашает на работу:

автокрановщиков, бульдозеристов, экскаваторщиков, слесарей-монтажников по сборке железобетона.

Работа связана с командировками. Оплата аккордно-премиальная (250—300 рублей в месяц).

Здесь же требуются **прорабы, токари, кочегары, подкатчики угля** для работы в котельной.

Обращаться в бюро по трудоустройству: ул. Деповская, 34.

С ПРЕМЬЕРОЙ!

В АДРЕС РОДИНСКОГО народного театра в этот день поступила телеграмма из Дома народного творчества: «Сердечно поздравляем коллектив с премьерой. Желаем дальнейших творческих успехов». К поздравлению присоединились и зрители, которые пришли вечером на спектакль «Энергичные люди», поставленный по сатирической повести Василия Шукшина.

Случилось так, что больше года родинский театр не работал — не было режиссера. А недавно к нам приехала выпускница Московского института культуры Елена Ивановна Орлова. «Энергичные люди» — ее режиссерский дебют на родинской сцене, в то же время и возрождение народного театра.

И вот зрители увидели новую работу, и работу интересную. Пусть о ней скажет сама Е. И. Орлова:

«Естественно, спектакль еще далек от совершенства. Работа над ним будет продолжаться. Пока сделан первый и, вероятно, не совсем уверенный шаг.

Почему мы обратились именно к творчеству Василия Макаровича Шукшина? О Шукшине сейчас много говорят, пишут, его читают. Но, конечно, мы взяли его повесть не по этим соображениям. Тема, поднятая в «Энергичных людях», актуальна и заставит многих задуматься. Живой и яркий язык героев, динамичность и обнаженность действия, требующие от актеров большой искренности, — все это привлекло наше внимание к сценическому материалу».

...Зрительный зал полон. Все узнают старейшего актера народного театра Андрея Серафимовича Цыбинова, редактора районной газеты «Дело Октября». Он достаточно близко к профессионализму сыграл роль Аристарха. Вместе с отцом вышел на сцену его сын — учитель средней школы Андрей Андреевич, в спектакле он создал образ Чернявого. Ветеран самодеятельного театра врач районной больницы Н. С. Руцкая хорошо справилась с ролью Веры Сергеевны. А инструктор райкома партии А. И. Асеев достаточно глубоко раскрыл характер Брюхатого. Неплохо справились со своими ролями и остальные самодеятельные артисты — рабочий совхоза Е. Ф. Колосков (Курносый), работники РК КПСС В. А. Кищ (Простой человек) и С. М. Притула (Лысый). Роль Соньки сыграла сама Елена Ивановна.

Итак, премьера состоялась. Спектакль вызвал противоречивые мнения, споры. Но это и хорошо — никто не остался равнодушным.

Г. ЦАПКО,

заведующий отделом культуры райисполкома Родинского района.

К праздничному столу

РЕПОРТАЖ

«Сделайте футбольное поле с мячом, украсьте, а в центре по кругу надпись.... Вес три килограмма»... Заказ был выполнен.

Здесь могут все. Среди бликов озерной воды — ослепительные, с желтой пыльцой кувшинки. Таков фирменный торт «Славутич», изготовленный комбинатом полуфабрикатов Барнаула. До сорока наименований насчитывает ассортимент кондитерского цеха комбината, выполняются многочисленные заявки горожан. Готовясь к Новому году, кулинары обсудили рисунок и оформление новогодних тортов, которые украсят столы барнаульцев.

Комбинат молод. Девятая пятилетка была первой в трудовой биографии коллектива.

Качество продукции гарантировано умением таких мастеров, как неоднократный победитель конкурсов профессионального мастерства, мастер-кондитер Галина Титова, не уступают ей в мастерстве Валентина Кудрявцева и Нина Жукова. Хорошо работают две Галины — Кожемяко и Комова. Тон в работе задает комсомольско-молодежная бригада Валентины Дементьевой.

В эти предпраздничные дни накануне встречи XXV съезда партии настроение у кондитеров праздничное. Пятилетний план выполнили досрочно, а новогодним подарком городу будет сверхплановая продукция на сорок тысяч рублей.

НА СНИМКАХ: Виктор Иванович Рейман, Лена Серебрякова, Ранса Бусыгина, (вверху); к праздничному столу.

Текст и фото В. Нефедова.

СПОРТ ● СПОРТ ● СПОРТ ● СПОРТ ● СПОРТ ●

РУБЕЖИ ЗАВОДСКИХ ФИЗКУЛЬТУРНИКОВ

Коллектив физкультуры Барнаульского котельного завода досрочно выполнил свои повышенные социалистические обязательства, принятые в честь XXV съезда КПСС.

К 5 декабря 1975 г. подготовлены один кандидат в мастера спорта, 16 перворазрядников, 103 спортсмена второго и 378 — третьего разрядов, 219 — юношеских разрядов, 49 спортивных судей, 114 конструкторов-общественников, 21 физкультурный организатор, 560 значкистов комплекса ГТО. План по уплате членских взносов выполнен в первом квартале 1975 года. Осуществлены все намечавшиеся на год мероприятия по спортивно-массовой и физкультурно-оздоровительной работе.

По поручению коллектива физкультуры:

А. НЕВЕЛЬСКИЙ,
председатель заводского совета ДСО «Труд».
М. БЕРДЮГИН,
председатель заводской комиссии ГТО.

* * *

Заводской совет коллектива физкультуры, физкультурный актив ордена Ленина станкостроительного завода обеспечили к 1 декабря 1975 г. досрочное выполнение плана завершающего года девятой пятилетки и пятилетки в целом по всем показателям развития физической культуры и спорта.

За пять лет в коллективе подготовлено: два мастера спорта СССР, семь кандидатов в мастера, 56 спортсменов первого разряда, 2.436 спортсменов массовых разрядов, 2.063 значкиста ГТО.

Все перечисленные показатели значительно выше планового задания.

А. КРЕМНЕВ,
председатель завкома профсоюза.
В. ФОМИЧЕВ,
председатель коллектива физкультуры.
А. РОЩУПКИНА,
ст. инструктор ДСО.

НОВОСТИ ХОККЕЯ

КОЛОРАДО-СПРИНГС. Хоккеисты московского «Спартака», совершающие турне по США, вторую свою встречу здесь проиграли олимпийской сборной США — 5:6 (0:0, 4:4, 1:2).

Отметим, что в составе спартаковцев не было нескольких сильнейших хоккеистов, играющих в эти дни за «Крылья Советов» с сильнейшими профессиональными командами НХЛ.

УИТБИ. В этом городе канадской провинции Онтарио хоккеисты «Химика» из подмосковного Воскресенска, встретившиеся с местным любительским клубом «Уитби уорриорс», победили 7:1.

ТУРКУ. На продолжающемся здесь турнире ЛИХГ среди молодежных хоккейных команд спортсмены канадской команды «Шербрук биверс» проиграли — 1:17 — сборной Швеции.

СТОКГОЛЬМ. Московские динамовцы в традиционном розыгрыше Кубка Ахерна убедительно переиграли стокгольмскую команду «Юргорден» — 10:3 (3:0, 5:2, 2:1). Три шайбы забросил Меликов, две — Котлов.

ШЕЛЛЕФТЕО (Швеция). В играх на кубок «Эксполарис» рижская команда «Динамо» победила местную сборную — 7:0 (1:0, 1:0, 5:0). Две шайбы у рижан забросил Хатулев. После двух туров у «Динамо» — 4 очка.

ЕВЛЕ. (Швеция). Хоккеисты челябинского «Трактора», выступающие в международном турнире на «Кубок звезд», выиграли здесь у шведской команды «Брюнес» — 9:4 (5:0, 2:2, 2:2). По две шайбы забросили Природин и Валецкий.

ХЕЛЬСИНКИ. Хоккеисты юношеской сборной СССР нанесли поражение в городе Турку своим сверстникам из команды Швеции — 5:2 (2:2, 2:0, 1:0) в очередном матче международного турнира ЛИХГ.

Кроме этих сборных, в соревнованиях участвуют хоккеисты Чехословакии, Канады и Финляндии.

ПИТТСБУРГ (штат Пенсильвания). Успех сопутствовал в «дебюте» с хоккеистами-профессионалами «на высшем клубном уровне» и второй советской команде: «Крылья Советов» выиграли здесь у клуба «Питтсбург пингвинз» — 7:4 (4:0, 2:3, 1:1) Шайбы у москвичей забросили: Ляпкин (две), Анисин, Шалимов, Якушев, Шадрин и Репнев, у хозяев — Ляруш, Шок, Уилкинз и Моррисон.

(Корр. ТАСС).