ПРОЛЕТАРИИ ВСЕХ СТРАН, СОЕДИНЯЙТЕСЬ!

АЛТАЙСКАЯ ПРАВДА

Орган Алтайского краевого комитета КПСС и краевого Совета депутатов трудящихся

№ 303 (16419) • СУББОТА, 27 ДЕКАБРЯ 1975 ГОДА • Газета выходит с 12 августа 1917 г. • Цена 2 коп.

ДОСРОЧНО!

ТРУДЯЩИЕСЯ АЛТАЙСКОГО КРАЯ, ПРЕТВОРЯЯ В ЖИЗНЬ РЕШЕНИЯ XXIV СЪЕЗДА КПСС, ЗАВЕРШИЛИ ВЫПОЛНЕНИЕ ПЛАНОВ, УСТАНОВЛЕННЫХ НА ГОДЫ ДЕВЯТОЙ ПЯТИЛЕТКИ, ПО ОБЪЕМУ РЕАЛИЗАЦИИ ПРОДУКЦИИ И ВЫПУСКУ МНОГИХ ВАЖНЕЙШИХ ВИДОВ ИЗДЕЛИЙ.

В АЛТАЙСКОМ КРАЕ промышленное производство за 1971—1975 годы увеличилось более чем на 40 процентов. Выпуск продукции в машиностроении возрос на 56 процентов, в химии и нефтехимии — более чем в 2 раза. Перевыполняются установленные на годы пятилетки планы производства стали, химических волокон и нитей, льняных тканей, растительного и животного масла, цельномолочной продукции. ДОСРОЧНО ЗАВЕРШИЛИ ПЯТИЛЕТКУ КОЛЛЕКТИВЫ 271 ПРЕДПРИЯТИЯ. В числе первых выполнили пятилетний план барнаульское производственное объединение Химволокно, Алтайский завод тракторного электрооборудования и Рубцовский завод запасных частей.

ЦСУ РСФСР.

РАПОРТУЕТ БИЙСК

ТРУДЯЩИЕСЯ БИЙСКА 16 ДЕКАБРЯ ВЫПОЛНИЛИ ПЯТИЛЕТНИЙ ПЛАН ПО РЕАЛИЗАЦИИ ПРОДУКЦИИ. До конца года дополнительной продукции будет выпущено почти на 35 миллионов рублей.

Первыми среди предприятий о завершении девятой пятилетки рапортовали коллективы **химического комбината, завода «Сельхозтехника», чулочно-носочной фабрики.**

За минувшие годы в структурном отношении промышленного Бийска произошли существенные сдвиги — предприятия группы «А» теперь составляют более половины от общего количества.

Сейчас, обсуждая проект ЦК КПСС о развитии народного хозяйства на 1976—1980 годы, бийчане берут повышенные обязательства в честь предстоящего XXV съезда партии.

БАРНАУЛЬСКИЙ КОМБИНАТ ХИМИЧЕСКОГО ВОЛОКНА им. ЛЕНИНСКОГО КОМСОМОЛА. Здесь в отделочно-крутильном цехе трудится крутильщица, бригадир комсомольско-молодежной бригады Тамара Елисеева. Свою личную пятилетку она выполнила еще в июле этого года. За ударный труд передовая работница награждена серебряным знаком ЦК ВЛКСМ «Ударник девятой пятилетки».

Фото В. Стрихача.

ПО ВСЕМ ПОКАЗАТЕЛЯМ

О ДОСРОЧНОМ ВЫПОЛНЕНИИ ПЯТИЛЕТКИ по всем показателям рапортовал коллектив **Алтайского транспортного управления.**

ПЛАН ПЯТИ ЛЕТ по реализации товарной продукции и производству мебели закончило производственное объединение **Алтаймебель.**

До конца года будет выпущено дополнительной продукции на 3 млн. 485 тысяч рублей.

• • •

РУБЦОВСКИЙ СТРОИТЕЛЬНЫЙ ТРЕСТ № 46 досрочно, 23 декабря, **ЗАВЕРШИЛ ВЫПОЛНЕНИЕ ПЯТИЛЕТНЕГО ПЛАНА.** Освоено 104 миллиона рублей капитальных вложений. Производительность труда выросла на 28 процентов, что соответствует заданию пятилетки. Рубцовчане получили за эти годы свыше 300 тысяч квадратных метров жилья.

ПЯТИЛЕТКА АЛТАЙСЕЛЬСТРОЯ

Краевое производственное управление **Алтайсельстрой,** коллективы которого включились в социалистическое соревнование за достойную встречу XXV съезда КПСС, **22 декабря 1975 года завершило выполнение пятилетнего плана. Освоено 437 миллионов рублей,** что на тридцать процентов больше, чем в восьмой пятилетке. **Введено в эксплуатацию 562 тысячи квадратных метров жилья, одиннадцать больниц на 817, 63 клубов на 21.820, 55 детсадов на 5.780, 92 школы на 39 тысяч мест.**

Проделана большая работа по укреплению производственной базы колхозов и совхозов. Построено отдельно стоящих помещений для крупного рогатого скота на 54,5 тысячи, овчарен — на 54 тысячи, свинарников — на 22,3 тысячи, птичников — более чем на четыре миллиона голов и т. д. За 1971—1975 годы сдано пятнадцать комплексов на 11.400 голов крупного рогатого скота. Среди них такие крупные, отвечающие современным требованиям, как на тысячу коров в АНИИЗиСе, на восемьсот — в совхозах «Сибирские огни» Сорокинского, «Октябрь» Каменского, «Ударный» Хабарского, «Чистюнький» Топчихинского районов. Построен Антипинский свинокомплекс на 45 тысяч голов в Тогульском районе. Введены в эксплуатацию три крупнейших птицефабрики — Комсомольская, Новоеловская, Каменская.

Развивалась собственная производственная база. На нее затрачено около сорока двух миллионов рублей. Введены мощности по выпуску 103 тысяч кубометров керамзитобетона, 41 тысячи железобетона, шесть баз передвижных мехколонн в районах, свыше пятидесяти тысяч квадратных метров полезной площади жилья для строителей. Особо следует отметить крупные работы по созданию базы в Горно-Алтайском тресте, где введены цех по производству керамзитобетонных блоков на двадцать тысяч, бетонорастворный завод на сто тысяч кубометров, профтехучилище на шестьсот мест, реконструирован завод ЖБИ (прирост мощностей—двенадцать тысяч кубометров). Строители получили около тринадцати тысяч квадратных метров жилья.

Первыми в Алтайсельстрое завершили пятилетние задания коллективы трестов Бийсксельстрой и Кулундасельстрой. Досрочно, за четыре года и пять месяцев, справились с пятилеткой Усть-Калманская ПМК-189, Славгородская ПМК-1094 и другие.

Свыше полутора тысяч рабочих завершили пятилетние задания досрочно. Так, комплексной бригаде Героя Социалистического Труда Якова Кузьмича Смирнова из Бийской ПМК-7 на это понадобилось всего два года и одиннадцать месяцев, бригаде каменщиков Владимира Михайловича Морозова из Барнаульской ПМК-4 — четыре года. Именно Морозов и его товарищи выступили инициаторами соревнования бригад Алтайсельстроя за достойную встречу XXV съезда КПСС.

За пять лет орденами и медалями награждено около ста пятидесяти алтайсельстроевцев. Орденом Ленина награждено девять человек, орденом Октябрьской Революции — десять.

За время после 22 декабря коллективы Алтайсельстроя выполнили строительно-монтажных работ еще на два миллиона и несколько сот тысяч рублей. Накануне нового года вводятся в эксплуатацию три животноводческих комплекса для крупного рогатого скота и ряд других народнохозяйственных объектов. Сельские строители уверенно вступают в 1976 год и готовы встретить XXV съезд партии новыми успехами в труде.

ДЕЛЕГАТЫ XXV СЪЕЗДА КПСС

ЛИЧНЫМ ПРИМЕРОМ

К его бригаде давно и прочно пришла слава — о ней пишут в газетах, рассказывает радио, бригаду В. И. Камышникова видели тысячи телезрителей.

А он, выступая на недавней заводской партийной конференции, говорил в первую очередь не о заслугах, а делился мыслями, как лучше работать дальше. Потому что на шинном заводе еще много узких мест, перешенных вопросов. К его выступлению прислушиваются, потому что толковые предложения знатного сборщика заслуживают большого внимания. Он сам умеет работать и умеет вести за собой других. Более двух десятков молодых ребят обучил Владимир Иванович в своей комсомольско-молодежной бригаде. Учил мастерству, коллективизму, учил жить в рабочем коллективе.

Бригадир закончил пятилетку досрочно, и вот уже семь человек из восьми докладывают — есть план года. Этот темп был взят еще в его начале.

В январе на заводе стало известно о патриотическом почине бригады В. И. Камышникова. Она включила в свой состав героя Великой Отечественной войны политрука-панфиловца Федора Клочкова. Тогда же сборщики решили в течение года ежедневно одну норму выполнять за воина-героя, а заработанные деньги перечислять в Советский фонд мира.

Слово сдержано. А бригадир говорит: «Работать можно лучше». Резервы в бригаде есть. Растет мастерство, здесь умеют работать с техникой и знают ее, по строгому счету оценивают качество своей продукции.

Сейчас передовой коллектив лауреата краевой премии имени рабочей династии Талда, кавалера ордена Ленина Владимира Ивановича Камышникова работает с особым подъемом. Взяты напряженные социалистические обязательства в честь XXV съезда партии, делегатом которого он избран.

ВСЕРОССИЙСКОЕ СОВЕЩАНИЕ ПО ХИМИЗАЦИИ СЕЛЬСКОГО ХОЗЯЙСТВА

25 декабря в Москве открылось Всероссийское совещание по химизации сельского хозяйства. Обсуждаются пути совершенствования химизации, дальнейшей интенсификации сельского хозяйства в свете задач, поставленных Пленумами ЦК КПСС и программными выступлениями тов. Л. И. Брежнева по вопросам аграрной политики КПСС.

На совещание собрались передовики колхозного и совхозного производства, специалисты, руководители хозяйств, ученые, работники партийных, советских, комсомольских и хозяйственных организаций Российской Федерации.

Совещание открыл вступительным словом кандидат в члены Политбюро ЦК КПСС, Председатель Совета Министров РСФСР М. С. Соломенцев. Наше совещание, сказал он, посвящено обсуждению одного из коренных направлений интенсификации сельскохозяйственного производства. Партия и правительство видят в химизации важнейший факт повышения урожайности и увеличения производства всех сельскохозяйственных продуктов.

Тов. М. С. Соломенцев передал участникам совещания, всем работникам агрохимической службы горячий привет от товарища Леонида Ильича Брежнева. Генеральный секретарь ЦК партии выразил уверенность, что труженики сел республики приложат все силы, чтобы с честью справиться с возрастающими задачами в области химизации производства, обеспечат эффективное использование поступающих в сельское хозяйство минеральных удобрений и других химических средств.

В работе совещания принимают участие член Политбюро ЦК КПСС, министр сельского хозяйства СССР Д. С. Полянский, ответственные работники ЦК КПСС, Советов Министров СССР и РСФСР.

С докладами на совещании выступили министр сельского хозяйства РСФСР Л. Я. Флорентьев, председатель Всероссийского объединения Росельхозтехника Н. В. Босенко, министр химической промышленности Л. А. Костандов, первый секретарь Марийского обкома партии В. П. Никонов, председатель колхоза «Дружба» Костромской области Л. А. Курашов, директор совхоза «Пламя» Ленинградской области Н. А. Каменский, секретарь Азовского райкома партии Ростовской области Г. А. Шкуро и другие.

Совещание продолжает работу.

(ТАСС).

Четверг, 25 декабря...

ЕДИНЫЙ ПОЛИТДЕНЬ ПО ЕДИНОЙ ТЕМАТИКЕ

Итак, второй единый в крае политдень. Сообщения, поступившие в редакцию, говорят о том, что прошел он в минувший четверг с большим политическим подъемом, на высоком идейном и организационном уровне.

Новая форма массово-политической работы пришлась по душе труженикам края. И таких дней, насыщенных актуальнейшей информацией, построенных на широком обмене мнениями, на анализе положения дел на всех производственных участках края и в целом страны, будет впереди много. Основная их тематика — новый этап коммунистического строительства, в основу которого будут положены решения XXV съезда партии.

Именно первому разделу этой темы и был посвящен второй по счету политдень края. Партийные, советские работники, хозяйственные руководители, лекторы, докладчики, политинформаторы и агитаторы — весь идеологический актив края побывал позавчера в цехах и на фермах, в аудиториях институтов и школах, на далеких чабанских стоянках и строительных площадках — всюду, где в ударном труде закладывается основа для широкого шага десятой пятилетки. Они глубоко и содержательно проинформировали коллективы, применительно к их производственным задачам, о положениях и выводах декабрьского Пленума ЦК КПСС, главных проблемах проекта ЦК КПСС «Основные направления развития народного хозяйства СССР на 1976—1980 годы», решениях XVIII краевой партийной конференции.

Подробно и обстоятельно по этим вопросам выступил первый секретарь крайкома КПСС А. В. Георгиев перед специалистами краевых сельскохозяйственных ведомств и организаций.

Интересно и содержательно прошла встреча секретаря крайкома партии А. Н. Невского с тружениками совхоза «Большевик» Залесовского района и животноводами фермы Черемушкинского отделения этого же хозяйства. Коммунисты Л. М. Масликова — преподаватель СПТУ-17, Ф. М. Порубов — бригадир комплексной бригады ПМК-937, В. И. Коробейников — директор совхоза «Труженик», Э. И. Беккер — механизатор совхоза «Льновод» в своих коллективах рассказали о работе XVIII краевой партконференции, делегатами которой они были, принятых ею решениях.

В Баевском районе специалистов и рабочих совхозов «Плотавский» и «Пайвинский» подробно проинформировал о перспективах развития сельского хозяйства края, о неотложных задачах, которые стоят перед тружениками хозяйств района, секретарь крайкома КПСС В. И. Овчинников. С другими производственными коллективами встретились секретари райкома партии Е. И. Жусенко, Н. С. Трухин, В. М. Агарков.

В других районах также с обстоятельными докладами выступили председатель краевого комитета народного контроля М. С. Андрианов, зам. председателя крайисполкома П. М. Веденьев, начальник краевого управления хлебопродуктов С. Р. Стреляев.

Свыше 280 докладчиков побывали на предприятиях, учреждениях и в учебных заведениях Рубцовска.

Широко и организованно провели политдень в Ребрихинском районе. Кроме партийно-хозяйственного актива здесь участвовали работники культурно-просветительных учреждений. В колхозе «Красный партизан», например, где работала лекторская группа крайкома КПСС, была организована выставка литературы «От съезда к съезду». Затем с концертом выступила агитационно-художественная бригада районного Дома культуры. На первой ферме этого хозяйства политдень закончился устным журналом «Наши передовики».

Десятки бесед, докладов состоялись в колхозах и совхозах, на предприятиях и учреждениях других городов и районов. И здесь разговор шел о проекте ЦК КПСС, о текущих делах, о важных проблемах 10-й пятилетки, о том, что заботит и волнует в эти дни каждого труженика.

ОТ РЕДАКЦИИ: С мест также сообщили и о том, насколько эффективным оказался политдень, который проходил в ноябре.

Так, в Баевском районе одним из важных вопросов, поднятых тогда рабочими, было слабое обслуживание Сельхозтехникой механизмов на фермах. После обсуждения на бюро райкома партии были намечены меры по устранению этих недостатков.

Бывали также случаи, когда автобусы не ходили до дальних сел, редко посещала животноводческие фермы автолавка. Райисполком учел эти замечания, разработал специальный график движения автолавки, работы пассажирского автопарка.

Было что доложить партийно-хозяйственному активу и другим районам по вопросам, поднятым на первом политдне.

РАССКАЗЫ ОБ АГИТАТОРАХ

ВСТРЕЧИ, КОТОРЫМ РАДЫ

Совхозная библиотека невелика — три светлых комнаты в одноэтажном доме. Читальный зал с современной мебелью, легкие аккуратные стеллажи, где в строгом порядке хранятся тысячи книг, Любовно, со вкусом оформлены выставки, стенды, лозунги... Здесь чистота и уют, все располагает к чтению, к размышлению над книгой. Сюда приходят люди самых разных возрастов — все, кого волнует необозримый мир знаний. Каждого из них Валентина Васильевна встречает приветливо, помогает выбрать нужное издание.

Уже семь лет она заведует здешней библиотекой, любит и знает свое дело. Сколько же сельчан дружат с библиотекой?

— Без малого девятьсот, — отвечает библиотекарь. — На треть больше, чем было лет пять назад. Книги берут, например, почти все работники нашей фермы.

И среди активных читателей она с удовольствием называет доярок Н. Ключникову, Н. Шамякову, Н. Денисюк, скотника А. Жабина и других работников животноводства совхоза «Бурановский». Дело еще и в том, что с этим коллективом ее связывает многолетняя, большая дружба: она здесь бессменный агитатор. Коммунист Кавунова ведет беседы среди животноводов, организует дни культуры на фермах с участием специалистов, культработников, ветеранов войны и труда. Такие встречи проходят в красном уголке фермы в конце каждой недели.

Сейчас, когда в районе развернулось соревнование за достойную встречу партийного съезда, бурановские животноводы, механизаторы, работающие на ферме, активно участвуют в нем. И тут помогает опыт, накопленный ими в начале года, в дни подготовки к тридцатилетию Победы, творческая работа агитатора.

— Перед каждым декадником мы собираемся в красном уголке, — рассказывает Валентина Васильевна. — Обсуждаем ход работ по совхозу, отделению. Вместе с доярками и скотниками намечаем задание на следующую десятидневку, советуемся, как успешнее выполнить их. А на следующей встрече подводим итоги. По совхозу первенство держит Валентина Васильчук, а у нас на ферме не раз выходила победителем доярка Нина Михайловна Шамякова. У конторы совхоза поднимается флаг трудовой славы, передовикам вручается переходящий вымпел...

Вместе с зоотехником-селекционером Любовью Белоруковой Валентина Васильевна оперативно выпускает «молнии», боевые листки, регулярно проводит беседы. Одна из встреч была специально посвящена молодежи, пришедшей на совхозные фермы после школы, на другую агитатор пригласила ветеранов труда и войны П. И. Домникова и А. Ф. Логачева, которые поделились воспоминаниями, третью беседу посвятила творчеству М. Шолохова. Так в ее работе сочетаются воспитательная и просветительская деятельность, и это находит отклик у слушателей. После таких бесед, как правило, перед животноводами выступают самодеятельные артисты, из школы и клуба, исполняют песни по заявкам доярок.

...Раз в неделю в точное время по радиосети совхоза звучат выпуски радиогазеты. В них выступают главные специалисты, руководители среднего звена, работники райсовета, учителя, медработники и другие активисты. Это короткие беседы о самом важном: каких трудовых успехов добились коллективы в соревновании по достойной встрече XXV съезда партии, что мешает выполнять обязательства. А в заключение — совхозные новости и обзор новинок литературы, короткие беседы на бытовые темы.

В эти дни стали постоянными беседы агитатора по разъяснению проекта ЦК КПСС «Основные направления развития народного хозяйства СССР на 1976—1980 годы», решений XVIII краевой партконференции.

Вместе с управляющим первым отделением В. Бурцевым и секретарем парткома В. Шабановым мы побывали в красном уголке фермы. Здесь чисто, тепло. Внимание привлекает стенд передовиков производства. На нем помещены фотопортреты доярки В. Васильчук, которая за десять месяцев получила по 2.500 килограммов молока от коровы, и скотника А. Жабина, который на уходе за молодняком добивается сверхплановых привесов. Рядом—бюллетень соревнования, красочно оформленные обязательства, лозунги. В наш приезд животноводы уже знали, что сегодня очередная встреча с агитатором, и ждали ее с интересом.

— О чем пойдет речь? — спросил я у Кавуновой.

— Мы поговорим о соревновании доярок района по почину рабочих совхоза «Михайловский», — ответила Валентина Васильевна, — которые решили в честь съезда партии за зимовку получить от каждой коровы тысячу килограммов молока. Наши животноводы горячо поддержали этот почин, так что можно подводить и первые итоги. Подготовила очередную беседу по проекту ЦК КПСС. Посоветуемся, какие встречи проведем в январе, как будем проводить очередной день культуры. Дел впереди много... Главное из них — достойно встретить XXV съезд нашей ленинской партии.

В. БУКАРЕНКО,
корр. «Алтайской правды».

Усть-Калманский район.

Партийная жизнь

ОПОРА ТРУДОВОГО КОЛЛЕКТИВА

Шла весна завершающего года пятилетки. Капризная, неустойчивая погода поставила земледельцев колхоза «Заря Алтая» в сложные условия. Успешно начатая посевная кампания срывалась из-за неожиданных дождей. Лучшие сроки сева оказались под угрозой.

— Чего медлить-то? — возмущались некоторые механизаторы.

— Сеять в грязь? Ну, нет! Мы хлебу не враги, — возражали им более опытные хлеборобы, хотя в душу все-таки проникал неприятный холодок. Однако препирались недолго. Кто-то из членов парткома предложил посоветоваться с людьми — собрать партийное собрание, открытое — пусть механизаторы выскажутся. На собрании большинство коммунистов заявили категорически: «Нарушать агротехнику — загубить урожай».

А когда закончились дожди и «подошла» земля, на поля дружно вышла вся почвообрабатывающая и посевная техника. Трудовой порыв механизаторов был исключителен. В эту весну сев всех культур закончили в рекордные сроки — за семь дней!

В «Заре Алтая» во всех делах, а тем более в ответственные моменты опираются на помощь и поддержку коммунистов, которые пользуются большим авторитетом среди колхозников. И не случайно все ценные начинания, как правило, исходящие от коммунистов, находят широкий отклик в массах.

Труженикам «Зари Алтая» памятен день, когда пришла весть о том, что колхозу присвоили звание хозяйства высокой культуры земледелия.

— Начали мы борьбу за высокую культуру земледелия в конце пятидесятых — начале шестидесятых годов, — рассказывает главный агроном колхоза Василий Серафимович Севостьянов. — Прежде всего обратили внимание на зябь. Медленно, но от года к году все уверенней механизаторы переходили от весновспашки к зяби, причем качественной — ранней, августовской. И теперь мы не оставляем ни одного гектара для весновспашки.

Уже тогда ясно понимали, что для достижения цели необходим комплекс агромероприятий. Помнится, — продолжает агроном, — сколько было скептиков в вопросе снегозадержания как основы влагонакопления. Только благодаря последовательности, упорству ряда земледельцев, особенно коммунистов, нам удалось решить эту задачу. Много труда вложили коммунисты — бригадир П. И. Каплун, бригадир С. Ф. Москвитин, бывший бригадир Д. И. Кабаненко, бригадир Герой Социалистического Труда Н. В. Дергилев. А какое удовольствие видеть в работе первоклассного механизатора Н. Е. Шмаргуна! Поистине хлеборобское у него отношение к земле. Я не помню случая, чтобы он допустил хоть малейшее отступление от агротехники. Это наш лучший кукурузовод. Представьте, в нынешний неблагоприятный год Николай Емельянович сумел получить по 208 центнеров зеленой массы кукурузы с каждого из 453 гектаров. Замечательный пример коммуниста, партгрупорга бригады. Да разве только эта цифра значительна? Нынче он заскирдовал 14.160 центнеров соломы, погрузил семь тысяч центнеров сена, перевез около восьми тысяч центнеров силосной массы, сэкономил 1.331 килограмм горючего.

Когда В. С. Севостьянов тепло рассказывал о хлеборобах, мне вспомнился эпизод из трудовой биографии комбайнерки, трижды лауреата премии имени В. Бахолдиной А. В. Ильичевой. Дела и поступки ее — пример неукоснительного выполнения коммунистом требований Устава КПСС.

После окончания нынешней хлебоуборки в своем колхозе Анну Васильевну направили на помощь в совхоз «Рассветовский» Романовского района. Поля оказались рядом, и ничего не стоило перегнать комбайны на соседние нивы. Сразу же включились в обмолот валков. Вскоре все и произошло.

— Заехала я в загонку, начала молотить, — рассказывает комбайнер. — Копны три соломы уже сбросила. Вижу, что-то очень уж слабо зерно в бункер течет. Остановилась — и к копнителю... А там почти целехонькие колосья в соломе. Не мешкая, отрегулировала барабан, развернулась и давай копны заново перемолачивать. Тут их управляющий подъезжает, удивленно спрашивает, что это я делаю. Оказывается, романовцы сеют твердую пшеницу сорта Грекум, которая очень трудно вымолачивается. Так и так, говорю, если специально не отрегулировать молотильный аппарат, то получается брак.

— Смотри ты, — говорит он, — а наши не додумаются перемолотить. И побежал останавливать все комбайны. Директор совхоза меня при всех механизаторах похвалил. А что тут особенного, я же делала,как дома. У нас насчет этого строго.

Добавлю, что за девятую пятилетку кавалер ордена Ленина А. В. Ильичева намолотила свыше 48 тысяч центнеров хлеба. Его не увезет и тяжеловесный железнодорожный состав.

Примеры коммунистического отношения к труду в «Заре Алтая» носят массовый характер. В этом несомненная заслуга колхозной первичной партийной организации. Беспартийные члены колхоза вместе с коммунистами успешно решают задачи, направленные на то, чтобы хозяйство стало экономически мощным, высокодоходным.

Каковы практические результаты достижения высокой культуры земледелия? Если за седьмую пятилетку урожайность зерновых по колхозу была 9,3 центнера с гектара, то за восьмую — 11,2, а за девятую — 18,2. Среднегодовая сдача хлеба государству в восьмой пятилетке была 34.184 центнера, а в девятой — 50.476. Девятая пятилетка по зерну выполнена на 113 процентов. Это практический шаг по претворению в жизнь решений XXIV съезда партии. Анализируя работу полеводов колхоза «Заря Алтая», можно с уверенностью сделать вывод, что здесь задача, поставленная партией, успешно решается под непосредственным руководством парторганизации.

Неполным будет представление о деятельности первичной парторганизации колхоза, если не сказать о ее усилиях в развитии животноводства. И здесь хотелось бы привести слова коммуниста веттехника колхоза В. Р. Шабалина, сказанные им на районной партийной конференции.

— Мы живем и трудимся накануне знаменательного события — XXV съезда партии. Это побуждает нас работать еще лучше, с полной отдачей. Пятилетку наша ферма выполнила в декабре 1974 года. Коллектив брал обязательство в 1975 году продать государству две тысячи центнеров мяса, получить 3.300 поросят. А уже сейчас продано более трех тысяч центнеров мяса и получено 3.500 поросят. Мы поставили перед собой задачу за пятилетие получить миллион рублей чистой прибыли. Во всех этих делах большая роль принадлежит партийной группе.

За этими отдельными примерами — факт огромной значимости. Вся наша действительность свидетельствует о неизменном повышении роли партии как высшей формы общественно-политической организации: укрепляется единство партии и народа, обогащаются формы ее связи с беспартийными массами, повышается роль коммуниста, а беспартийные труженики поднимаются до уровня сознательности и активности членов партии.

Не следует делать вывода, будто в «Заре Алтая» все хорошо и благополучно. Здесь имеется ряд недостатков, над преодолением которых продолжают работать первичная парторганизация, весь коллектив. И сегодня, обсуждая проект ЦК КПСС к XXV съезду партии, коммунисты отчетливо видят перспективу развития хозяйства. Они считают своими важнейшими задачами на ближайший период дальнейшее повышение трудовой и политической активности колхозников, выполнение народнохозяйственного плана по заготовкам молока, успешное проведение ремонта техники и зимовки скота, чтобы достойно встретить XXV съезд КПСС.

И. САЙКО.

Завьяловский район.

XXV ОТ СЪЕЗДА К СЪЕЗДУ XXV

МАГАЗИНЫ — ПОКУПАТЕЛЯМ

Показатели роста торговли тесно связаны с ростом производства и увеличением денежных доходов населения. По ним мы можем судить, насколько полно удовлетворяются материальные потребности людей, как повышается их благосостояние.

У нас в крае пятилетний план розничного товарооборота в государственной торговле выполнен на 100,4 процента. По сравнению с 1970 годом товарооборот в 1975 году увеличился на 604 миллиона рублей, или на 41,3 процента. Что стоит за этими цифрами? Во-первых, значительно улучшилась структура товарооборота. Сравните: если в 1970 году в общем его объеме удельный вес промышленных товаров не превышал 44 процентов, то в этом году он составил уже 46,1 процента.

Продажа одежды и белья возросла на 50, обуви — на 48,4, мебели — на 76 процентов. За пятилетие жителям края продано более миллиона часов, 204 тысячи холодильников, 346,9 тысячи телевизоров, 64 тысячи мотоциклов и мотороллеров, около 26 тысяч легковых автомобилей. То есть каждый второй житель края приобрел часы, каждая третья семья — холодильник и мебельный гарнитур, каждая вторая — телевизор.

Спрос населения на товары культурно-бытового назначения в значительной степени удовлетворяется. А в следующем пятилетии производство таких товаров и торговля ими еще более возрастут.

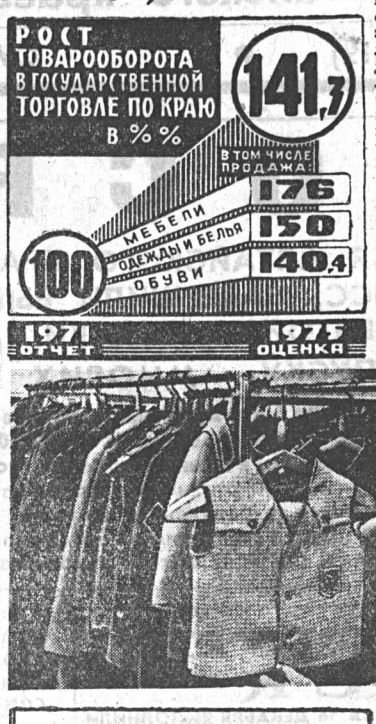

За эти годы в городах края открыто 140 магазинов с общей площадью торговых залов 39 тысяч квадратных метров. Построено 32 предприятия общественного питания на 28 тысяч мест. Введены в эксплуатацию новые холодильники, хранилища для овощей и картофеля, товарные склады. Общий объем капитальных вложений на развитие государственной торговли составил 30 миллионов рублей.

Широкое развитие получили прогрессивные формы и методы обслуживания покупателей. Если в 1970 году товарооборот магазинов самообслуживания составлял от общего объема всего 3,6 процента, то сейчас он вырос до 47 процентов.

Еще большие перспективы для развития торговли открываются в десятой пятилетке. Увеличению выпуска товаров народного потребления, улучшению их качества, развитию материальной базы торговли, повышению культуры обслуживания в планах партии отводится значительное место. В этом проявляется большая забота о благе трудящихся.

ГОСУДАРСТВЕННЫЕ ЛЮДИ

СУББОТНИЕ ВСТРЕЧИ

Сегодня на субботней встрече — перемотчица производственного объединения Химволокно, депутат Верховного Совета СССР С. Малышева-Сущанская. С ней беседует корреспондент «Алтайской правды» Л. Кошкарева.

— Календарь до конца года оставил нам так мало декабрьских дней, что уже сегодня хочется поздравить с наступающим праздником...

— Спасибо.

— И, конечно, задать традиционный вопрос: каковы итоги уходящего года?

— Если коротко, то на традиционный вопрос можно и ответить традиционно: год был памятным. А что касается итогов, то пока затрудняюсь четко подвести черту. Потому что все имеет продолжение. Но самые важные события я могу выделить.

В первую очередь, безусловно, участие в работе сессии Верховного Совета СССР девятого созыва. Вот у меня тетрадь, в которой я вела записи. Перелистываю, перечитываю — и словно снова среди депутатов, в гуще тех проблем, вопросов, которые там решались. Здесь записи не только с самой сессии. Еще до ее открытия мы были в Москве почти месяц. Работали в комиссиях. Их пятнадцать. Я, например, член Планово-бюджетной комиссии, вернее, ее подкомиссии, занимающейся вопросами химической, нефтехимической, целлюлозной и бумажной промышленности.

Работали очень много — с утра и до шести вечера. Во всех комиссиях двести депутатов обсуждали проект плана и бюджета на будущий год. На комиссиях, кроме депутатов с мест, выступали представители Госплана, ряда министерств.

Сейчас, перечитывая эти записи, осмысливаю те события уже применительно к делам своего коллектива.

— Можно об этом поподробней?

— Конечно. Когда я вернулась в бригаду, встала к своей машине, то подумала: все, что решил декабрьский Пленум ЦК нашей партии, что решила сессия, будет зависеть и от того, как будем работать и лично я, и мои подруги. То есть просто каждый из нас. Это уже накладывает именно чувство государственной ответственности.

Заместитель Председателя Совета Министров СССР, председатель Госплана СССР депутат Н. К. Байбаков в своем выступлении значительное место уделил более полному использованию резервов, повышению качества продукции, ускорению технического прогресса. Уже тогда, слушая его, я прикидывала, что нам в бригаде нужно сделать. Это же о наших повседневных заботах говорилось.

Если я, допустим, смогла пятилетку выполнить за 2 года и 11 месяцев и дать сверхплановой продукции 142 тысячи килограммов, то и эти темпы надо перекрывать.

— Надо думать, что в вашей бригаде был об этом разговор?

— Был. Хотя, знаете, она у нас уже такая сработанная, что особенно агитировать не надо. Мы пятилетку закончили 11 ноября 1975 года. Пять лет я руководила этой бригадой. А потом решила испытать организаторские способности девчат. Тут мы, правда, немного посамовольничали, сказали Галине Фазлулиной: возьми на себя бригадирство. А она у нас — замечательный товарищ.

И что же? Оказалось, что в ней заложен великолепный организаторский талант. Дело не только в ее большой энергии, умении работать, дружить. Я думаю, в большой степени — в исключительной добросовестности. А это, понимаете, очень важно, когда руководишь коллективом. Да еще передовым.

Галя никому не даст послабления, если хоть чуточку от этого пострадает общее дело. Это очень дисциплинирует всех. Очень. И именно это необходимо в работе.

Стало неписаным правилом для каждой как бы просматривать зависимость всей бригады от других звеньев в технологической цепочке. Скажем, появился брак, пусть самый маленький, контролер может и не заметить, но ведь он рано или поздно где-то выявится. Значит, надо сразу вмешаться, принять меры. Это же важно, правда?

Мы — пусть маленькое, но неразрывное звено большой цепи. Наш темп, наша организованность, пусть косвенно, но передается другим.

Такой у нас настрой, с ним мы и начнем новую пятилетку, основные направления которой определены проектом ЦК.

— Велика ответственность идущих впереди. Надо думать, на себе это тоже приходится испытывать?

— Еще как. А женщине вдвойне труднее быть на виду. Как сказала недавно в интервью Нона Гаприндашвили: в любом, даже ответственном случае женщине не безразлично, как она смотрится. Трудно не согласиться. Но одно дело — внешность, другое — когда все твои дела судят по большому счету. Ну как, например, я бы взяла да и сбавила темп, снизила качество труда? Одну пятилетку выполнила досрочно, а уж в другой-то надо держать марку особенно высоко.

Вы в начале беседы спросили об итогах. Поступила учиться в техникум — итог года? Наверное, только-только начало трудностей, и, уверена, немалых.

— Что-то же должно придавать энергию?

— Я догадываюсь, что Вы имеете в виду: любимая работа, доверие людей, внимательный муж? Да, и это. Обязательно и это.

Особенно большой след в моей жизни оставил XVII съезд комсомола. О нем я обязательно рассказываю на встречах в школах, в техникумах. Съезд словно указал верную дорогу в жизнь. С тех пор и думать, и работать стала по-другому.

Памятны встречи с первым секретарем ЦК комсомола Евгением Михайловичем Тяжельниковым. И здесь — в Барнауле, и в Москве — на сессиях. Он там меня представлял космонавтам. Всегда интересуется, как живет комсомол на Алтае, передает приветы.

— Заканчивается год. Что бы Вы хотели пожелать нашим читателям?

— Напомню, что заканчивается не обычный год, а год женщины. Поэтому мое поздравление, не в обиду мужчинам, будет в первую очередь женщинам. Поздравления и пожелания. Депутатов по праву называют государственными людьми. Но быть отличной работницей, создать хорошую семью, вырастить достойных детей — разве это не государственное дело? Я назову такую огромную цифру — 80.511.745 тысяч рублей. Это из доклада на сессии министра финансов СССР депутата В. Ф. Гарбузова. Столько в будущем году будет израсходовано на социально-культурные мероприятия. Из этой суммы будет много израсходовано для того, чтобы женщинам лучше работалось, счастливее жилось.

Пожеланием им большого счастья мне и хотелось бы закончить нашу беседу.

Валентина Макаровна Русских пришла на Алтайский моторный завод в 1959 году. Пришла уже опытным, высококвалифицированным специалистом.

Она принимала непосредственное участие в отладке технологического процесса плунжерных и клапанных пар топливного насоса, добилась высоких результатов при сверлении ружейным способом, алмазного хонингования, автоматического контроля и ультразвуковой промывки. Все это обеспечило высокую ритмичность работы первого цеха топливной аппаратуры.

В отделе главного технолога Валентина Макаровна пользуется большим авторитетом, передает свои знания молодым специалистам. Активное участие она принимает и в общественной жизни: избиралась депутатом Октябрьского районного Совета, сейчас — член завкома завода, профсоюзный вожак своего отдела.

За плодотворную творческую работу ударник коммунистического труда В. М. Русских награждена орденом «Знак Почета». На заводе учреждено звание лауреата премии имени В. М. Русских для инженерно-технических работников нашего объединения.

Фото В. Колесникова.

Алтайское моторостроительное производственное объединение.

Газета выступила. Что сделано?

«ВОЛШЕБНИКИ РЯДОМ»

В номере нашей газеты за 9 декабря под таким заголовком был помещен фельетон, в котором критиковалась плохая работа комбината бытовых услуг райцентра Косиха. В своем ответе редакции зам. председателя райисполкома Г. Карелин сообщает, что фельетон был обсужден на заседании исполкома райсовета. При обсуждении выяснилось, что факты брака, волокиты и бюрократизма в комбинате бытового обслуживания не единичны.

Райисполком объявил строгий выговор директору КБО Иванову и обязал его в пятидневный срок решить вопрос с заказами А. Т. Карнауховой.

Пользуйтесь на здоровье!

1.301 килограмм лекарственных трав заготовлено нынче завьяловской и баевской аптеками. План перевыполнен почти вдвое.

Большим спросом у населения пользуются лист подорожника, тысячелистник, листья мать-и-мачехи, пижмы, плоды шиповника и другие лекарственные травы и ягоды. И их достаточно имеет сегодня каждая аптека двух соседних районов.

Активное участие в сборе трав, как и раньше, приняли работники аптек, больниц, школьники. Впервые в этом году заготовкой целебных трав занималась и заготконтора Завьяловского райпо.

А. ФАРТЫШЕВ,
селькор.

Построен новый профилакторий

В Егорьевском объединении Сельхозтехника новоселье — построен новый прекрасный медицинский профилакторий, завезено все необходимое оборудование. В профилактории будут работать физиокабинет, процедурный, грязелечебница. К слову сказать, лечебная грязь здесь не привозная, а из местного озера, вода в котором по своим качествам приравнивается к «ессентукам-17».

За день в новом профилактории смогут пройти курс лечения около ста тружеников Сельхозтехники и рядом расположенных кирпичного завода и СМУ.

В. УСТИНОВ,
корр. «Алтайской правды».

Егорьевский район.

КЛАДОВЫЕ ГОЛУБЫХ ДОЛИН

ТАК ОБРАЗНО МОЖНО назвать отрасли хозяйств Горного Алтая — овцеводство и козоводство. Они дают 55—60 процентов реализации всей животноводческой продукции колхозов и совхозов области.

Последнее пятилетие стало важным этапом в развитии этих отраслей. Расширились и качественно преобразились отары. Численность овец увеличилась с 851,8 до 889 тысяч, а поголовье коз со 109,9 до 145 тысяч. За эти годы производство шерсти выросло на 16 процентов, пуха — на 73,8 и баранины — на 30,9 процента.

Как известно, народное хозяйство страны предъявляет особенный спрос на продукцию козоводства — козий пух и шкуры, которые идут на изготовление особо ценных сортов кожи.

Вот почему создание горно-алтайской породной группы пуховых коз, приспособленных к условиям горных каменистых пастбищ, получило высокое одобрение. Было выделено и немало средств на развитие козоводства в Горном Алтае.

Теперь область обеспечивает 56 процентов республиканских и 32 — союзных заготовок пуха. В девятой пятилетке государству продано 2.254 центнера пуха.

Высоких результатов в развитии козоводства добились труженики Кош-Агачского района. Продажа пуха государству выросла здесь на 81 процент. Средний начес с козы увеличился за пятилетие с 470 до 570 граммов. А такие колхозы, как имени 50-летия СССР и «Путь к коммунизму», в течение ряда лет получают не менее 600 граммов.

Уверенными темпами развивается доходная отрасль в Эдиганском совхозе Шебалинского района. Приказом министерства он утвержден племенным хозяйством горно-алтайской породной группы. Численность пуховой отары совхоза за пятилетку увеличилась с 7,7 до 12,5 тысячи голов, а производство пуха — с 26 до 31,2 центнера.

Большинство козоводов области досрочно справилось со своими пятилетними заданиями. Чабан совхоза «Эдиганский» Дмитрий Михайлович Согоноков дополнительно к пятилетнему плану дал 182 килограмма пуха. Козовод ордена Трудового Красного Знамени колхоза имени 50-летия СССР Чичкан Урелов довел средний начес по отаре до 657 граммов. Чабан колхоза имени Ленина Приказ Самажанов получил по 103 козлика от ста маток и начесал по 702 грамма пуха.

Определенный вклад в развитие овцеводства и козоводства внесли за годы девятой пятилетки научные сотрудники Горно-Алтайской сельскохозяйственной опытной станции. Проведена большая работа по совершенствованию горно-алтайской породной группы овец в полутонкорунном направлении, созданию породы пуховых коз, организации крупных механизированных откормочных площадок — решены многие вопросы, имеющие принципиальное значение для дальнейшего развития этих отраслей.

Особое внимание было уделено научному прогнозированию специализации овцеводства Горного Алтая на производство молодой баранины. Разработаны варианты сроков получения очередного приплода, организации нагула и откорма 6—8-месячных ягнят, что позволит получить дополнительно более трех тысяч тонн мяса в год.

Практикой отдельных колхозов и совхозов, а также исследованиями научных работников станции доказана большая экономическая эффективность откорма ягнят перед сдачей их на мясо. Молодняк мартовского окота, например, дает среднесуточный привес более 120 граммов с затратами корма не более 3,5—4 центнера кормовых единиц на центнер привеса. За 2—2,5 месяца откорма молодняк зимнего окота достигает 38—40 килограммов веса, весеннего — 34—36 килограммов. Об экономической целесообразности откорма и сдачи ягнят в год рождения можно судить по размеру чистой прибыли. От реализации полуторагодичного валушка она составляет 10—11 рублей, а 6—8-месячного — 26—28 рублей.

При огромной общей площади сельхозугодий Горный Алтай имеет всего 130 тысяч гектаров пашни и 187 тысяч гектаров горных сенокосов. А численность всех видов скота уже теперь превышает один миллион 600 тысяч голов. И хотя объем производства кормов ежегодно возрастает, его рост все же отстает от потребностей животноводства. Между тем уже в ближайшее время необходимо резко поднять продуктивность животных и на этой основе увеличить производство шерсти, пуха, мяса.

Выход из создавшегося положения — в зональной специализации и концентрации овцеводства. Для этого горным совхозам и колхозам необходимо расширять и укреплять производственные связи с хозяйствами степного и предгорного Алтая. Система каких связей здесь предполагается? Молодняк, полученный в Горном Алтае по прогрессивной технологии, передается в степь для дальнейшего его откорма в специализированных промышленных комплексах. Это резко поднимет товарность горных ферм, увеличится производство молодой баранины.

Особое значение приобретает при этом метод крупногруппового ягнения маток с последующим отъемом и выращиванием ягнят в бройлерных цехах на заменителе овечьего молока. Технология его приготовления уже освоена в промышленных масштабах в Марийской АССР. Но у нас ни в крае, ни в автономной области вопрос о заменителе молока для горных ферм пока не решен.

В новой пятилетке на более высокий уровень должна подняться племенная работа в овцеводстве и козоводстве. Будет продолжено создание полутонкорунного шерстно-мясного и мясо-шерстного поголовья овец. Сейчас в отарах хозяйств области около 20—25 процентов овец с тонкой шерстью. Но они повсеместно плохо приспособлены к суровым условиям гор, тяжело переносят круглогодовое пастбищное содержание. Шерсть тонкорунных овец Горного Алтая в массе своей неудовлетворительна по качеству. Слишком изнежены, подвержены простудным заболеваниям ягнята. В результате больше ста ягнят от ста маток получают лишь единицы из всей чабанской гвардии Горного Алтая.

Для быстрого создания полутонкорунного овцеводства в хозяйствах области сейчас широко используют завезенных баранов пород цигайской и ромни-марш, а также лучших животных горно-алтайской породной группы, выращенных в колхозе имени 50-летия СССР Кош-Агачского и в совхозе «Теньгинский» Онгудайского районов.

Уже теперь разведение коз в области — высокорентабельное дело. Уровень рентабельности составляет 50—70 процентов, а доход в расчете на одну козу в передовых хозяйствах — 46—55 рублей, в том числе чистая прибыль — 24—31 рубль.

Большие планы у козоводов области на ближайшее время. Численность пуховых коз намечено увеличить до 270 тысяч голов, а производство пуха до 120 тонн в год. Дальнейшее и преимущественное развитие эта отрасль получит в Кош-Агачском, Улаганском и Онгудайском районах.

Будут созданы новые специализированные фермы и хозяйства. Начнется строительство комплексов по выращиванию молодняка. Возникнут крупные, качественно новые пункты искусственного осеменения и чески коз. Предусматриваются крупные капиталовложения и в кормовую базу козоводства Горного Алтая. Все это сделает основные отрасли автономной области более мощными и доходными.

Г. АЛЬКОВ — директор Горно-Алтайской сельскохозяйственной опытной станции, заслуженный зоотехник РСФСР;
В. ВОСТРИКОВ — заведующий отделом.

Горно-Алтайская а. о.

СЕССИЯ КРАЕВОГО СОВЕТА ДЕПУТАТОВ ТРУДЯЩИХСЯ

ПЛАН РАЗВИТИЯ НАРОДНОГО ХОЗЯЙСТВА И БЮДЖЕТ КРАЯ НА 1976 ГОД

ЦИФРЫ РОСТА

● Бюджет разработан в соответствии с народнохозяйственным планом края, с учетом требований декабрьского (1975 года) Пленума ЦК КПСС по усилению мобилизации всех резервов производства, соблюдению строгого режима экономии в использовании денежных средств и повышению государственной финансовой дисциплины. ДОХОДНАЯ ЕГО ЧАСТЬ, КАК И В ПРЕДЫДУЩИЕ ГОДЫ, ФОРМИРУЕТСЯ ГЛАВНЫМ ОБРАЗОМ, ЗА СЧЕТ ДЕНЕЖНЫХ НАКОПЛЕНИЙ, ОБРАЗУЮЩИХСЯ В СОЦИАЛИСТИЧЕСКОМ ХОЗЯЙСТВЕ, И СОСТАВЛЯЕТ 418,5 МЛН. РУБЛЕЙ.

В бюджете края предусматриваются необходимые ассигнования на финансирование мероприятий, намеченных планом развития народного хозяйства края на 1976 год. ОБЩИЙ ОБЪЕМ РАСХОДОВ НА НОВЫЙ ГОД ОПРЕДЕЛЕН В СУММЕ 418,5 МЛН. РУБЛЕЙ, ЧТО БОЛЬШЕ ПЛАНА ТЕКУЩЕГО ГОДА НА 16,7 МЛН. РУБЛЕЙ, ИЛИ НА 4,2 ПРОЦЕНТА.

● Денежные ресурсы планируется в основном направить на финансирование народного хозяйства — 97,3 млн. рублей, или 23,2 процента к общим расходам. На финансирование социально-культурных мероприятий ассигновано 301,3 млн. рублей, или 72 процента, и на содержание органов государственного управления — 13,3 млн. рублей, или 3,2 процента ко всему объему расходной части бюджета.

● Из ассигнований народного хозяйства наибольший удельный вес занимают средства на дальнейшее развитие жилищно-коммунального хозяйства. Всего на эти цели планируется 75,5 млн. рублей, в том числе на строительство жилья и других объектов коммунального хозяйства — 41,7 млн. рублей, на капитальный ремонт жилья и газификацию — 4,6 млн. рублей, на благоустройство городов, рабочих поселков и сел — 13,3 млн. рублей.

● На нужды сельского хозяйства, содержание учреждений и организаций, обслуживающих его, кроме средств министерств и собственных средств хозяйств, бюджет выделяет 9,2 млн. рублей.

● В народное образование в 1976 году вкладывается 152,4 млн. рублей, или на 4,2 млн. рублей больше, чем в текущем. В 1.930 школах края будет обучаться 383 тысячи учащихся. В будущем году число детей в садах и яслях достигнет 30,5 тысячи детей, в школьных интернатах—33,2 тысячи, в группах и школах продленного дня — 88 тысяч.

● Предусмотрены необходимые средства на дальнейшее развитие сети учреждений культуры: библиотек, сельских клубов и Домов культуры. Всего на эти цели выделяется 20,6 млн. рублей. Рост против текущего года—979 тысяч рублей.

Возрастают ассигнования и на развитие учреждений здравоохранения. На 1976 год они определены в сумме 113,2 млн. рублей, что больше плана этого года на 2,5 млн. рублей.

Расходы на финансирование учреждений социального обеспечения составят 8,6 млн. руб.

Как уже сообщалось, состоявшаяся на днях третья сессия краевого Совета депутатов трудящихся рассмотрела и утвердила план развития народного хозяйства и бюджет края на 1976 год. С докладами на сессии выступили председатель плановой комиссии крайисполкома И. Ф. ЧЕРНЫШОВ и заведующий финансовым отделом крайисполкома Н. Г. КОВАЛЕВ.

Сегодня газета знакомит читателей с основными разделами докладов, замечаниями, предложениями выступавших депутатов.

ИТОГИ ВЫПОЛНЕНИЯ ПЯТИЛЕТКИ И ПЛАНА 1975 года

В обстановке всеобщего трудового и политического подъема завершается девятая пятилетка. Он вызван могучим размахом социалистического соревнования за достойную встречу XXV съезда партии, стремлением выполнить решения декабрьского Пленума (1975 года) ЦК КПСС, имеющие огромное политическое значение, указывающие ясные перспективы дальнейшего развития страны.

Советские люди с глубоким удовлетворением встретили и обсуждают проект ЦК КПСС «Основные направления развития народного хозяйства СССР на 1976—1980 годы». Планы партии — это планы народа.

Прошедшая пятилетка ознаменована крупными успехами в реализации выработанной XXIV съездом КПСС социально-экономической программы, направленной на всемерное повышение жизненного уровня советского народа на основе роста общественного производства и повышения его эффективности.

По предварительным итогам видно, что труженики городов и сел Алтая успешно выполнят основные показатели девятого пятилетного плана. По сравнению с восьмой пятилеткой объем реализации промышленной продукции возрос примерно на 41,8 процента. Сверх плана страна получит различных изделий и товаров почти на 180 млн. рублей.

О досрочном выполнении пятилетки рапортовали 158 заводов, фабрик и объединений, свыше 49 тысяч рабочих.

Промышленность, подчиненная крайисполкому, дала сверх пятилетнего плана продукции более чем на 15 млн. рублей. Производство товаров народного потребления к уровню 1970 года увеличилось на 20 процентов, производительность труда возросла соответственно на 34 процента.

В 1975 году на каждого работающего в промышленности произведено продукции на 13.250 рублей или почти на 3.400 рублей больше, чем в 1970 году.

Немалая работа проделана предприятиями по повышению качества продукции. Сейчас 141 изделие имеет государственный Знак качества, процент бракованной продукции значительно уменьшился.

Успехов добились работники транспорта, связи и дорожного строительства. Объем грузоперевозок автомобильным транспортом общего пользования увеличился за пятилетие на 35 процентов, переработка грузов на железной дороге — на 26 и на речном транспорте — на 73 процента, на Барнаульском авиапредприятии — в 3 раза.

Значительны успехи работников сельского хозяйства. По сравнению с восьмой пятилеткой государству продано больше: зерна — на 3.126 тысяч тонн, мяса — на 338, молока — на 503 и шерсти — на 12,4 тысячи тонн, яиц — на 748 млн. штук.

За годы девятой пятилетки благодаря огромной помощи государства колхозы и совхозы осуществили целую систему мероприятий, направленных на дальнейший подъем сельского хозяйства. Разработана и успешно внедряется новая система земледелия, основу которой составляют научно-обоснованные севообороты с короткой ротацией, безотвальная пахота, полосное размещение посевов, внедрение кулис и полезащитных лесополос.

Интенсификация в животноводстве характеризуется переходом отрасли на индустриальные основы, концентрацией производства и более узкой его специализацией, позволяющей поднять производительность труда. В крае организуются 72 спецхоза по направленному выращиванию высокопродуктивных телок и 68 спецхозов по выращиванию и откорму молодняка крупного рогатого скота. Практически завершена специализация в птицеводстве.

Приняты меры по укреплению кормовой базы животноводства.

Продолжалась дальнейшая электрификация сельского хозяйства. Сейчас к государственной энергосети подключены 217 колхозов и 313 совхозов, полностью электрифицированы хозяйства 42 районов.

В области капитального строительства итоги пятилетки характеризуются такими данными: государственные капиталовложения составят 3,97 млрд. рублей и превысят уровень прошлого пятилетия более чем на миллиард рублей.

Многое сделано в области улучшения жизни трудящихся. В течение пятилетки построены за государственный счет жилые дома площадью в 3.746 тысяч кв. метров, что на 530 тысяч кв. метров больше, чем в предыдущей пятилетке. Кроме того, колхозы и жилищно-строительные кооперативы ввели в строй 588 тысяч кв. метров жилья. Построено школ на 81,3 тысячи мест, на 16,5 тысячи мест—детских дошкольных учреждений, на 38,5 тысячи мест — клубов и Домов культуры, больниц на 2,3 тысячи коек, 22 комбината бытового обслуживания. Значительны вложения в строительство предприятий торговли и общественного питания, коммунального хозяйства, в благоустройство.

Достижения в развитии народного хозяйства края за истекшее пятилетие заметны, бесспорны. Но результаты были бы лучше, если бы удалось преодолеть имеющиеся недостатки. Несмотря на усиление контроля со стороны крайисполкома, многие местные предприятия работают все еще неритмично. Отдельные управления, выполняя план по общему объему реализации продукции, не справляются с заданиями по производству товаров, в которых остро нуждаются народное хозяйство и население. Это относится к управлениям местной, топливной, пищевой, хлебопекарной промышленности и объединению Алтайстройматериалы.

На некоторых предприятиях задерживается техническое перевооружение производства, замедлены темпы роста производительности труда, не снижаются остатки неустановленного оборудования — особенно в мясо-молочной промышленности.

Далеко не исчерпаны резервы роста сельскохозяйственного производства. Если их кратко перечислить, то они складываются из более рационального использования техники, земельных ресурсов, особенно орошаемых угодий, ликвидации потерь урожая, улучшения использования минеральных удобрений, кормов, повышения уровня организации производства и труда.

Чтобы стали ясны масштабы этих резервов, достаточно привести такой пример: выработка условных, эталонных гектаров в смену на трактор составила нынче 7,3 гектара. Если этот показатель увеличить только на один гектар, производительность тракторного парка края повысится на 13,7 процента.

Самый главный недостаток в капитальном строительстве: несвоевременный ввод объектов в эксплуатацию. Так, в текущем году Главалтайстроем не сданы детский сад на 280 мест, краевой онкодиспансер, поликлиника на 800 посещений, крупная прачечная — на 1.500 килограммов белья в смену, почти 4 километра канализации в Барнауле, спецшкола для детей в Бийске. За пятилетие недовыполнил план строительно-монтажных работ на 10 млн. рублей Алтайсельстрой.

В строительстве слабо используются механизмы, на ряде строек плохие организация и дисциплина труда, остается низким качество работ.

Все еще неудовлетворительно поставлено обеспечение строек материалами и оборудованием. За пятилетку объединением Алтайстройматериалы недодано 80 млн. штук кирпича, оно не внедряет новые виды стройматериалов.

Программа бытового обслуживания за пятилетку и 11 месяцев в целом по краю выполнена. В нынешнем году населению оказано более 500 видов услуг на сумму свыше 58 миллионов рублей. На каждого жителя услуги составят 21 рубль 95 копеек, в т. ч. в сельской местности — 19 рублей 03 копейки.

Торговые предприятия увеличили по сравнению с восьмой пятилеткой розничный товарооборот на 2.699 млн. рублей, или на 41,6 процента. Выпуск собственной продукции на предприятиях общепита возрос на 55,9 процента.

Промышленность края за 11 месяцев выработала для торговли товаров культурно-бытового назначения и хозяйственного обихода больше, чем за этот же период прошлого года, на 11 млн. рублей. И все же производство товаров народного потребления растет медленно. Главным образом потому, что даже на крупных заводах не создано специальных цехов для их производства.

ОСНОВНЫЕ ЗАДАЧИ ПЛАНА на 1976 год

Представляемый на рассмотрение сессии народнохозяйственный план на 1976 год целиком исходит из разработанных партией основных направлений развития народного хозяйства, из положений и выводов, содержащихся в речи Генерального секретаря ЦК КПСС Л. И. Брежнева на декабрьском (1975 года) Пленуме ЦК партии, находится в полном соответствии с утвержденным Верховным Советом РСФСР народнохозяйственным планом республики, с указаниями XVIII краевой партийной конференции.

В плане предусматривается устойчивое развитие производства, укрепление материально-технической базы всех отраслей народного хозяйства края, рост технической вооруженности, повышение качества продукции и уровня жизни трудящихся.

Основным двигателем прогресса, как и в прежние годы, является повышение производительности труда. За счет этого намечается получить 85—90 процентов прироста промышленной продукции, 92 процента — строительно-монтажных работ и весь прирост сельскохозяйственной продукции.

Увеличение промышленного производства в значительной мере должно быть достигнуто благодаря более экономному использованию сырья и материалов.

Первостепенное внимание в плане уделено повышению эффективности общественного производства, техническому перевооружению, реконструкции и расширению действующих предприятий, снижению себестоимости продукции, повышению качества продукции.

Приводятся показатели нархозплана на 1976 год по отдельным отраслям.

Промышленность

Объем реализации товарной продукции превысит 195 млн. 720 тыс. рублей, что на 7,8 млн. рублей больше фактически достигнутого уровня нынешнего года, т. е. рост — 4,2 процента.

Поставка в торговлю товаров культурно-бытового назначения и хозяйственного обихода намечена в размерах, обеспечивающих удовлетворение нужд населения главным образом за счет местного производства.

Производство изделий художественных промыслов увеличится в 2,4 раза. По этому виду продукции намечен самый высокий рост, что совершенно объективно: наш край — родина замечательных умельцев-камнерезов. Предполагается не только возродить их былую славу, но и развить производство дальше, на новой технической базе. Планируется увеличить производство керамических изделий, а также изделий из дерева.

Увеличение производства безалкогольных напитков составит 26 процентов. Однако это количество полностью не удовлетворит нужд населения. Управлению пищевой промышленности крайисполкома необходимо рассмотреть вопросы дальнейшего расширения мощностей по производству напитков, серьезно заняться повышением качества продукции и освоением новых, лучших ее видов.

Выпуск товаров культурно-бытового назначения и хозяйственного обихода возрастет на 6,2 процента, или почти на полтора миллиона рублей.

Особое место в плане отведено росту производства строительных материалов. Вывозка деловой древесины увеличится на 6,3 тыс. кубометров. Производство нерудных стройматериалов — на 64 тыс. кубометров, в т. ч. щебня — на 10 тыс. кубометров. Производство стеновых материалов возрастет на 13,5 млн. штук условного кирпича. Объединение Алтайстройматериалы должно произвести 110 тысяч тонн извести. Обращено внимание руководства объединения на повышение качества кирпича. Дефицит создается потому, что значительная часть его не идет в дело.

Промышленность союзного и союзно-республиканского подчинения также в возрастающих размерах будет производить продукцию во всех отраслях.

Сельское хозяйство

На 1976 год определены большие задачи по претворению в жизнь разработанной партией комплексной программы развития сельского хозяйства, от которого во многом зависит более полное удовлетворение растущих потребностей населения в продуктах питания, а промышленности — в сырье.

Валовая продукция сельского хозяйства края составит 1.961 млн. рублей и возрастет против ожидаемого выполнения 1975 года на 63 млн. рублей.

В плане предусмотрено закупить зерна 3.885 тыс. тонн, в т. ч. 556 тысяч тонн колхозы, совхозы и сельхозпредприятия должны дать сверх твердого плана. Для обеспечения продажи такого количества хлеба необходимо вырастить урожай зерновых культур не менее 16 центнеров с гектара. Это нелегкая задача. За последние 10 лет такой урожай был получен только в 1971 и 1972 годах. Производство зерна — основы сельской экономики, гордости и славы края — остается ключевой проблемой.

Планом предусматривается продать сахарной свеклы 700 тысяч тонн.

Закупки подсолнечника значительно возрастут и составят в 1976 году 45 тыс. тонн. Семеноводству, агротехнике его возделывания придано большое значение, особенно в районах Восточной Кулунды, где эта культура сулит большую перспективу.

В 1976 году запланировано заготовить 104 тыс. тонн картофеля и 53 тысячи тонн овощей. Произойдет дальнейшее укрепление материально-технической базы сельского хозяйства. Продолжатся мелиоративные и водохозяйственные работы. На водохозяйственное строительство и мелиорацию выделяется более 60 млн. рублей. Предстоит ввести в эксплуатацию 10 тысяч гектаров орошаемых, 1,8 тысячи гектаров осушенных земель, провести коренное улучшение лугов и пастбищ на 50 тысячах гектаров.

В строительство Гилевского водохранилища и Кулундинского канала будет вложено 23,5 млн. рублей. По электрификации сельскохозяйственного производства намечается выполнить строительно-монтажных работ на 18 миллионов рублей, построить 671 километр новых линий электропередач.

За год хозяйствам будет поставлено 6.000 тракторов, 3.500 комбайнов, 3.200 грузовых автомобилей.

Продолжится реконструкция существующих и строительство новых складов для хранения зерна и минеральных удобрений, гаражей и мастерских, целого ряда других производственных объектов в колхозах и совхозах.

Планом предусматривается заготовить 290 тысяч тонн скота и птицы.

Заготовка молока составит 960 тысяч тонн. Задача: довести надои в среднем на корову до 2.500 килограммов.

Определен объем закупок шерсти — 10.600 тонн.

План закупок яиц на 1976 год — 340 млн. штук. Достигнутые в нынешнем году рубежи позволяют надеяться, что наши птицеводческие хозяйства обеспечат выполнение этих показателей.

В 1976 году большие средства направляются на строительство крупных комплексов по производству молока, мяса, шерсти на промышленной основе. Должны быть введены комплексы в совхозах: ОПХ «Алтайское» — по выращиванию нетелей; «Юбилейный», «Чесноковский», «Воеводский», «Павловский», «Белокурихинский», «Сорокинский», имени Горького — молочные; «Краснознаменский», «Дмитриевский» — овцеводческие. В колхозах: им. Крупской Топчихинского района, «Россия» Усть-Пристанского — молочные; им. Кирова Шипуновского района, «Алтай» Егорьевского района, «40 лет Октября» Третьяковского района — овцеводческие.

Будет продолжена работа по реконструкции существующих животноводческих помещений. Всего за год должно быть построено и реконструировано скотных дворов для крупного рогатого скота на 9 тысяч голов, для овец — на 23 тысячи голов.

Капитальное строительство

На 1976 год общий объем капиталовложений по линии крайисполкома составит 95,7 млн. рублей, или на 14,2 процента больше, чем в текущем году.

На производственное строительство предусмотрено 5.770 тысяч рублей. За счет этих средств должно быть закончено строительство и введены в эксплуатацию краевая типография, обувная фабрика, фабрика химчистки, два банно-прачечных комбината.

Направляется на строительство предприятий связи 1.090 тысяч рублей: АТС в Барнауле, Рубцовске, Змеиногорске и Новоалтайске, радиотелевизионная станция в Усть-Калманке. Предполагается начать сооружение радиорелейной линии Барнаул — Бийск.

960 тысяч рублей будет вложено в строительство аэропортов в р. п. Волчихе, Славгороде, Целинном и Горно-Алтайской автономной области.

Основная сумма капиталовложений — 89.972 тыс. рублей — планируется на непроизводственное строительство. В этом наглядно проявляется практическая реализация политики партии на повышение благосостояния людей.

На жилищное строительство выделяется 55.420 тысяч рублей, или 58 процентов всех капиталовложений. В том числе местными Советами в строительство жилья будет вложено 22.410 тысяч рублей, или на 4.740 тысяч рублей больше, чем в текущем году. Должно быть введено в эксплуатацию 319,5 тысячи кв. метров жилых домов, на 46,3 тысячи кв. метров больше 1975 года. Это значит, что в 1976 году справят новоселье не менее 7,5 тысячи семей.

Предусматривается большая программа строительства школ и детских дошкольных учреждений. На эти цели ассигновано 8.470 тыс. рублей. Намечено сдать в строй школ на 8.404 места и детских садов на 980 мест.

На строительство объектов культуры выделено 2.930 тысяч рублей — в 2,2 раза больше того, что освоено в текущем году.

Большое внимание уделяется укреплению материальной базы здравоохранения. Вложения на эти цели превышают четыре миллиона рублей.

Улучшатся условия жизни престарелых и инвалидов. В 1976 году на это предусматривается 800 тысяч рублей.

Большие капиталовложения (свыше 18 млн. рублей) определены на объекты коммунального хозяйства. Должно быть построено и введено в эксплуатацию 85 километров водопровода, 15 километров канализационных сетей, установлено 65 тысяч газовых и 11,5 тысячи электрических плит.

Торговля и бытовое обслуживание

Розничный товарооборот государственной и кооперативной торговли, включая оборот предприятий общественного питания, составит 2.134 млн. рублей — больше к уровню 1975 года на 3,3 процента. В том числе: в госторговле — 1.170 млн. рублей, потребкооперации — 964 млн. рублей.

Выпуск собственной продукции предприятий общественного питания государственной торговли предусмотрен на сумму 112,3 млн. рублей, рост против 1975 года—на 3,4 процента; на предприятиях потребительской кооперации —21,12 млн. рублей, увеличение—на 3,9 процента. Площадь новых магазинов составит 13,7 тыс. кв метров. Столовых прибавится на 2.500 посадочных мест.

Объем бытовых услуг населению достигнет 63 млн. рублей — возрастет на 8,2 процента, а в сельской местности — на 9,3 процента. Каждый житель края получит бытовых услуг на 23 рубля 84 копейки, в т. ч. в городах — на 27 рублей, на селе — на 20 рублей 45 коп.

ЗАМЕЧАНИЯ, ПРЕДЛОЖЕНИЯ ДЕПУТАТОВ

М. В. КАРАМАЕВ — председатель Горно-Алтайского облисполкома:

— Промышленность области досрочно выполнила пятилетний план и план текущего года по основным технико-экономическим показателям. За 4 года 11 месяцев дано сверхплановой продукции на 5,2 млн. рублей. Перевыполнен пятилетний народнохозяйственный план продажи молока, шерсти, пуха и пантов. Среднегодовые объемы закупок продукции животноводства по сравнению с предыдущим пятилетием увеличились: по мясу на 29,7, шерсти —на 15,5, пуха —на 86 и пантов — на 40 процентов.

В счет 1976 года в настоящее время работают свыше 70 различных производственных участков, более двух тысяч тружеников завершили выполнение личных пятилетних планов.

Одна из важных проблем области в предстоящем пятилетии — обеспеченность жильем. Жилой фонд, состоящий на балансе наших комбинатов коммунальных предприятий, на 92 процента деревянный, причем построенный в 20—30-е годы, и лишь на 8 процентов — каменный. Разумеется, такое состояние жилья вызывает необходимость ежегодно капитально ремонтировать большое количество домов. А средства, отпускаемые на эти цели, явно недостаточны. Например, на будущий год предусматривается всего лишь 265 тыс. рублей на всю область.

Мы просим внимательно рассмотреть жилищные нужды области.

Ф. А. СИБИРКИН— первый заместитель председателя Барнаульского горисполкома:

— Половина наказов избирателей депутатам городского Совета касается вопросов благоустройства. Это нас радует и ко многому обязывает. Наше сибирское лето очень короткое, а успеть сделать надо многое. Поэтому необходимо хорошо готовиться к благоустройству уже сейчас. Короче, зимой важно иметь в достаточном количестве щебень, гудрон, нефтебитум, располагать цементом, сделать бордюры, широким фронтом вести работы по изготовлению различного рода малых архитектурных форм и т. д.

К сожалению, это нам не всегда удается. Объединение Алтайстройматериалы в течение зимы плохо поставляет щебень, а летом, как известно, трудно с вагонами, отсюда простои, снижение качества дорожно-строительных работ.

Вывод: надо зимой на всю программу года заготовить необходимые для благоустройства строительные материалы.

Явно недостаточно это же объединение производит изделий из гранита, и по этой причине мы не можем заменить бордюры даже на Ленинском проспекте.

Наболевшая проблема — материально-техническое снабжение коммунального хозяйства. Крайкомхоз не решает ее в темпе. А жизнь настоятельно этого требует.

Д. Я. БРЫЛЕВ — председатель Тюменцевского райисполкома:

— Думается, необходимо упорядочить планирование производства всех сельскохозяйственных и других предприятий, находящихся на территории района. Надо, чтобы проекты планов предварительно рассматривались в райкоме и райисполкоме, а краевые поправки вносились бы при участии райисполкомов, как это делается всегда с бюджетом.

Сейчас же существует порядок, по которому краевые ведомства планируют развитие производства без всяких согласований с районными организациями. Такая практика приводит к серьезным недоразумениям. Почему-то вдруг был ликвидирован в райпромбыткомбинате цех по выработке лимонада. Тем самым лишили район возможности обеспечить население в 1976 году безалкогольными напитками.

Е. Ф. БАЙДИНА — звеньевая колхоза «Мир» Топчихинского района:

— Если урожайность зерновых у нас в хозяйстве растет из года в год, то свеклы собираем все меньше и меньше. Первая причина — нет современной техники возделывания этой культуры. Вторая причина — потери при уборке. И опять же из-за техники. Комбайн старого образца — КС-3 — давно изжил себя. Пора Сельхозтехнике снабдить свекловодов комбайном КС-6.

Л. А. КОЗЛОВА — мастер Алейского авторемонтного завода:

—В истекшей пятилетке у нас в городе существенно окрепла коммунальная служба. Если раньше был только комбинат коммунальных предприятий, то сейчас есть горсеть и горгаз, Водоканал, управление домами, РСУ. Но беда в том, что все они не имеют совсем или почти не имеют собственной производственной базы, слабо оснащены техникой. Развитию нашего городского хозяйства нужно уделить должное внимание.

М. Г. РАДЧЕНКО — первый секретарь Сорокинского райкома КПСС:

— В районе, как известно, идет строительство коксохимического завода. Поставлена задача — дать стране в 1978 году первый кокс. За 2—3 года предстоит освоить около 100 млн. рублей, создать мощную строительную базу, построить сам завод и современный город. Стройка набирает силу, но в становлении есть большие трудности: неудовлетворительно поставлено материально-техническое снабжение, не сложились опытные кадры рабочих, строителей, монтажников и командиров стройки, мало строится жилья и культурно-бытовых объектов.

Исполком крайсовета в мае рассмотрел вопросы улучшения культурно-бытовых условий строителей Коксохима и принял решение, которое должно было устранить многие острые проблемы. Однако некоторые ведомства не торопятся выполнять его. В частности, управление хлебопекарной промышленности. До сих пор хлеб на стройку завозится из Новоалтайска и Барнаула.

В. С. ЛИТОВЧЕНКО — наборщица Рубцовской мебельной фабрики:

— Большие задачи стоят перед коллективом фабрики в десятой пятилетке. Намечено увеличить объем производства мебели на семь миллионов рублей. Мы уверены: с поставленной задачей справимся. Для этого нужно ускорить строительство главного корпуса фабрики. Тогда производственные мощности предприятия увеличатся, улучшится культура, будет решена проблема бытовых помещений.

Из решения Совета

Утвердить представленный крайисполкомом план развития народного хозяйства и бюджет края на 1976 год.

Обязать крайисполком, его отделы и управления, краевые управления, объединения, организации и ведомства, исполкомы Горно-Алтайского областного, районных, городских, сельских и поселковых Советов депутатов трудящихся:

наметить и осуществить конкретные меры по претворению в жизнь решений декабрьского (1975 года) Пленума ЦК КПСС, Законов, принятых на четвертой сессии Верховного Совета СССР и второй сессии Верховного Совета РСФСР;

организовать широкое обсуждение проекта ЦК КПСС к XXV съезду партии «Основные направления развития народного хозяйства СССР на 1976—1980 годы» на собраниях трудящихся и сессиях Советов;

глубоко проанализировать итоги выполнения народнохозяйственного плана девятой пятилетки и 1975 года, выявить недостатки в работе подведомственных предприятий, наметить и осуществить мероприятия по улучшению их работы.

Поручить крайисполкому рассмотреть предложения и замечания по плану развития народного хозяйства края на 1976 год, высказанные депутатами на данной сессии, и принять по ним соответствующие решения.

Краевой Совет депутатов трудящихся призывает всех трудящихся края широко развернуть социалистическое соревнование за выполнение и перевыполнение плановых заданий 1976 года, чтобы новыми замечательными трудовыми свершениями на всех участках хозяйственного и социально-культурного строительства встретить XXV съезд КПСС, обеспечить выполнение и перевыполнение плановых заданий первого года десятой пятилетки.

ЛАУРЕАТЫ ПРЕМИЙ РОССИИ

Совет Министров РСФСР, рассмотрев предложения Комиссии Президиума Совета Министров РСФСР по Государственным премиям РСФСР, присудил Государственные премии РСФСР 1975 года:

В области литературы — премии имени М. Горького — Астафьеву Виктору Петровичу, писателю, — за повести «Перевал», «Последний поклон», «Кража», «Пастух и пастушка»; Дамдинову Николаю Гармаевичу, поэту, — за книги стихов и поэм «Четыре неба», «Апрель»; Друниной Юлии Владимировне, поэтессе, — за книгу стихов «Не бывает любви несчастливой»; Носову Евгению Ивановичу, писателю,— за книгу «Шумит луговая овсяница».

В области музыкального искусства — премии имени М. Глинки — Ахметову Фасилю Ахметгалиевичу, композитору, — за симфоническую поэму «Памяти Фарида Яруллина»; Новикову Андрею Порфирьевичу, художественному руководителю Государственного Сибирского русского народного хора, — за концертные программы 1972—1974 годов; Светланову Евгению Федоровичу, художественному руководителю и главному дирижеру Государственного академического симфонического оркестра Союза ССР,—за концертные программы 1973—1974 годов, цикл концертов, посвященных симфоническому творчеству С. В. Рахманинова.

В области театрального искусства — премии имени К. Станиславского — Борисову Александру Федоровичу, актеру, — за исполнение ролей в спектаклях Ленинградского государственного академического театра драмы имени А. С. Пушкина «На дне», «Мертвые души», «Ураган»; Мосоловой Лидии Владимировне, актрисе, — за исполнение ролей в спектаклях Пермского областного драматического театра «Птицы нашей молодости», «Васса Железнова»; Симонову Евгению Рубеновичу, режиссеру, Ульянову Михаилу Александровичу, актеру, — за спектакль «День-деньской» в Государственном академическом театре имени Евг. Вахтангова.

Премию имени Н. К. Крупской — Князевой Лидии Николаевне, актрисе, — за исполнение ролей в спектакле Московского театра юного зрителя «Том Кенти».

В области изобразительного искусства — премии имени И. Репина — Зверькову Ефрему Ивановичу, художнику, — за картины «Голубой апрель», «Зимнее солнце», «В лесном краю», «Северная весна»; Сафронову Виктору Алексеевичу, художнику, — за картины «Клятва», «Гвардейское знамя», «Солдатское письмо»; Томскому Николаю Васильевичу, скульптору, — за памятник М. И. Кутузову в Москве; Григорян Галине Сергеевне, Кузнецовой Марии Павловне, Махровской Екатерине Владимировне, Николаевой Екатерине Яковлевне, Цыбиной Альбине Ивановне, художникам, — за создание на текстильных предприятиях Ивановской области высокохудожественных образцов тканей для массового выпуска.

В области кинематографии — премии имени братьев Васильевых — Бондареву Юрию Васильевичу, Григорьеву Евгению Александровичу, авторам сценария, Егиазарову Гавриилу Георгиевичу, автору сценария и режиссеру-постановщику, Добронравову Федору Борисовичу, оператору-постановщику, Голикову Василию Васильевичу, художнику-постановщику, Жженову Георгию Степановичу, Токареву Борису Васильевичу, актерам, — за художественный фильм «Горячий снег» производства киностудии «Мосфильм»; Лапшину Ярополку Леонидовичу, режиссеру-постановщику, Лукшину Игорю Васильевичу, кинооператору, —за художественный фильм «Приваловские миллионы» производства Свердловской киностудии; Зубкову Георгию Ивановичу, автору сценария, Андриканису Евгению Николаевичу, режиссеру, Степанову Вячеславу Дмитриевичу, кинооператору, — за документальный телевизионный фильм «Дорогами согласия, дорогами содружества» производства творческого объединения «Экран».

В области архитектуры — Государственные премии РСФСР — Букрееву Юрию Андреевичу, Корнеевой Галине Ивановне, Нееловой Ольге Михайловне, Райтману Семену Семеновичу, архитекторам, Канайлову Александру Васильевичу, Полетаеву Николаю Павловичу, Раузину Григорию Исаевичу, Седову Ивану Ивановичу, инженерам, Балыклову Александру Владимировичу, Лапотниковой Александре Павловне, бригадирам-строителям, Карпову Олегу Викторовичу, главному архитектору г. Миасса, — за проектирование и комплексную застройку северного района г. Миасса Челябинской области при сохранении живописного ландшафта; Горицкому Анатолию Ивановичу, Никулину Геннадию Сергеевичу, архитекторам; Григорьеву Юрию Александровичу, Изюрову Льву Васильевичу, Пупкову Георгию Григорьевичу, Растоскуеву Борису Александровичу, Чулкевичу Льву Вячеславовичу, инженерам, — за архитектуру Красноярской гидроэлектростанции имени 50-летия СССР; Жилкину Валерию Константиновичу, Костомарову Герману Николаевичу, Перченкову Евсею Вульфовичу, Суворовой Галине Сергеевне, архитекторам, Чернову Юрию Алексеевичу, Эргардту Артуру Генриховичу, инженерам, — за проектирование и строительство комплекса туристско-спортивной гостиницы «Домбай» с канатными дорогами.

ВЫРЕЖЬ И СОХРАНИ!

ПАМЯТКА

о мерах пожарной безопасности при проведении новогодних елок в общественных местах

Помещения, в которых проводятся новогодние елки, должны иметь не менее двух выходов наружу или через лестничные клетки.

В деревянных зданиях школ, детских и лечебных учреждений, а также в зданиях со сгораемыми перекрытиями проведение елок допускается в помещениях, расположенных не выше второго этажа. Коридоры, проходы и выходы из зданий, предназначенные для эвакуации людей, должны быть свободными. Иллюминация елок должна быть смонтирована надежно, электрическими гирляндами только заводского изготовления, мощностью лампочек не более 25 ватт. При отсутствии электрического освещения массовые мероприятия у елки должны проводиться только в дневное время. На время проведения елок должны быть назначены ответственные дежурные. Ответственность за обеспечение пожарной безопасности возлагается на руководителей организаций и учреждений, где проводится елка.

ВОСПРЕЩАЕТСЯ:

— применять для освещения елки свечи и пользоваться хлопушками;

— одевать участников праздника в костюмы из ваты и марли, не пропитанные огнезащитным составом;

— обкладывать елку ватой, не пропитанной огнезащитным составом; осыпать ее бертолетовой солью;

— украшать елку целлулоидными и другими легковоспламеняющимися игрушками;

— устраивать световые эффекты с применением химических и других веществ, могущих вызвать загорание;

— устанавливать елку у выходов, в проходах, вблизи отопительных и нагревательных приборов;

— заполнять людьми помещение, где установлена елка, сверх положенной нормы (норма 0,75 кв. м. на 1 человека);

— закрывать двери из помещений на замки или трудноотпираемые запоры.

УПРАВЛЕНИЕ ПОЖАРНОЙ ОХРАНЫ УВД АЛТАЙСКОГО КРАЙИСПОЛКОМА. КРАЕВОЙ СОВЕТ ВДПО.

СОБЫТИЯ ЗА РУБЕЖОМ

СЕССИЯ СКУПЩИНЫ СФРЮ

БЕЛГРАД. (ТАСС). На сессии скупщины СФРЮ принята резолюция о политике экономического и социального развития Югославии в 1976 году. В ней предусматривается рост совокупного общественного продукта страны на 5,5 проц. Промышленное производство увеличится на 6 проц., сельскохозяйственное — на 4 проц. Важнейшими задачами в наступающем году будут повышение эффективности хозяйствования и производительности труда, рост жизненного уровня трудящихся.

В резолюции отмечается, что дефицит торгового баланса Югославии в 1976 году должен составить 1 млрд. долларов, что несколько меньше, чем в текущем году.

Скупщина СФРЮ утвердила также бюджет федерации на 1976 год в сумме 79,2 млрд. динаров.

На сессии с докладом об ускоренной подготовке плана экономического и социального развития Югославии на 1976—1980 годы выступил заместитель председателя Союзного исполнительного веча СФРЮ Б. Шефер. Он изложил порядок согласования между республиками и краями важнейших положений пятилетнего плана и подчеркнул, что его подготовка и утверждение являются одной из основных общественных задач.

ГРЫЗНЯ В СТАНЕ МАРИОНЕТОК

ЛУАНДА. (Корр. ТАСС). Никто из здравомыслящих людей в Африке и во всем мире не принимает всерьез марионеточное «правительство», созданное предателями ангольского народа из ФНЛА и УНИТА в Уамбо (Ново-Лиссабон). Примкнувшиеся к национально-освободительному движению продажные Х. Роберто (главарь ФНЛА) и Ж. Савимби («вождь» УНИТА) никогда не пользовались доверием у ангольцев. Их предательская и провокаторская сущность была разоблачена еще в период, когда народ Анголы под руководством подлинно патриотического Народного движения за освобождение Анголы (МПЛА) развернул борьбу за свое национальное освобождение.

Сейчас эти отщепенцы с оружием в руках выступают против свободной и независимой Анголы, ее законного правительства. Новоиспеченные правители договорились верховодить в Уамбо поочередно. Однако каждый из них думает только о том, как бы избавиться от конкурента.

Грызня за власть главарей ФНЛА и УНИТА сопровождается драками и вооруженными схватками между солдатней этих организаций.

За последнее время случаи неповиновения в войсках Роберто и Савимби стали обычным явлением. Участились перестрелки между бандами ФНЛА и УНИТА, особенно в районах, где они непосредственно соприкасаются. Газета «Диариу ди Луанда» сообщает, что в Уамбо и Бенгеле на днях произошли ожесточенные вооруженные столкновения, в результате которых с обеих сторон имеются убитые и раненые.

Н. СЕМЕНОВ.

КОГДА ИСЧЕЗАЮТ НОВОГОДНИЕ ТРАДИЦИИ

В Англию пришло рождество. Как и в прошлые годы, повсюду царит праздничная суета. В церквях и соборах идут торжественные службы. Астрологи выступают с предсказаниями. А государственные деятели — с обещаниями. Экономисты подводят итоги роста цен и подсчитывают доходы компаний. Газеты определяют фильм года, спортсмена года, банкротство года.

И тем не менее рождество 1975 года отличается от предыдущих. «Сейчас, встречая праздник, нам приходится отказываться от многих давних и хороших традиций», — пишет газета «Сан».

Издавна в английском доме под новый год появлялась елка. Ее украшали всей семьей. Утром дети находили под ней подарки. Теперь этот обычай постепенно исчезает: в нынешнем году жители Британских островов купили на 30 процентов меньше елок, чем в прошлом. Причина проста: елки подорожали почти вдвое.

Правда, главная елка страны, как и прежде, возвышается на Трафальгарской площади. Каждое рождество, начиная с 1947 года, ее присылает сюда муниципалитет Осло в знак благодарности за помощь, оказанную Англией норвежцам в последнюю войну. Но даже эта елка украшена не так красиво, как прежде. Лампочки горят на ней тускло. Ведь за освещение и украшение елки платят английские власти, а в связи с острейшим экономическим кризисом они стараются экономить на всем. Включая и празднование Нового года.

В отличие от прошлых лет не освещены огнями иллюминаций многие торговые улицы Лондона, крупные магазины. Народу в магазинах стало заметно меньше — ведь далеко не всякому по карману отправлять сейчас рождество.

...Катерин Бэшфорд, отчаявшись собрать деньги на рождественские подарки своим детям, украла две игрушки. Ее привлекли к суду. Однако судья одного из районов Бирмингема проявил «великодушие», приговорив миссис Бэшфорд к четырем месяцам тюремного заключения, он разрешил ей начать отбывать срок в январе. «Пусть мать проведет праздник в кругу семьи», — заявил он.

Нужно сказать, что газеты ежедневно сообщают о кражах елочных украшений и прочих непременных атрибутов рождества и Нового года.

На улицах заметно прибавилось людей с копилками в руках. Надписи на копилках вопрошают: «Не подадите ли на бездомных?», «Вы не забыли о больных туберкулезом детях?», «Вы проявите участие к престарелым?». Положение обездоленных в Англии становится все трудней, и люди бросают в копилку, сколько могут.

Бросил несколько фунтов и Поль Гетти, американский нефтяной магнат, один из самых богатых людей планеты. На своей роскошной вилле неподалеку от Голдфорда (на юге Англии) 83-летний миллиардер, нарядившись Санта-Клаусом, бесплатно поил чаем с печеньем сорок сирот. На большее Гетти «не потянул». Да и для этих сорока сирот угощение до последней минуты было под вопросом. Газеты писали, что Гетти сомневался, не отказаться ли ему от затеи, которая становится все накладнее. Но... решил не отказываться: ведь так приятно (и полезно) прослыть гуманным. Кошелек Гетти, конечно, выдержал чай для сорока детей.

А вот тощие кошельки тысяч англичан не выдерживают дополнительных расходов на праздник. И трудовой люд отказывается от традиционных елок, подарков и праздничных блюд на рождественском и новогоднем столе.

Что же касается состоятельных англичан, то унылая обстановка на Британских островах гонит их из Англии. В лондонском аэропорту Хитроу толчея: богатые лондонцы летят отметить праздник в более солнечные и, как они надеются, не столь обремененные заботами страны, как, например, Швейцария.

«Удирают из страны, даже собак берут с собой. А сколько народу еще недавно приезжало к нам на рождество», — вздыхает служащий аэропорта. И, помолчав, добавляет: «Впрочем, чему тут удивляться? Раньше это был веселый праздник, теперь же мы встречаем его в мрачной, в трудной обстановке».

М. ОЗЕРОВ,
корреспондент ТАСС.
Лондон.

ЛОВУШКА С СЮРПРИЗОМ

Эта позиция — окончание партии Самсонов — В. Разговоров из недавно прошедшего в Барнауле краевого чемпионата по шахматам среди спортивных обществ.

Последовало 1... Се8. Черные намереваются перевести слона на поле f7 и одновременно ставят ловушку. Какую? Следите за событиями на доске! 2. е 4fe 3. Л18. Белая ладья врывается в тыл соперника. 3... Cd7 4. Л17. Положение черных как будто критическое: отступить по диагонали с8 —h3 слону нельзя ввиду моментального мата конем на с6, а путь назад заказан из-за шаха ладьей 4... с5! Остроумная реплика, подчеркивающая неудобное положение короля белых. Интересно, что белые, осложнив борьбу ходом 2. е4, предвидели этот «скачок» пешки соперника, уповая на такой вариант: 5. dc (на проходе) Се6+ 6. Ке6 Л:f7 7. с7. Пешка не удержима? Нет, черные все-таки перехитрили противника — 7... Л:f1, и дела белых плачевны. Ловушка оказалась с сюрпризом!

«НОВОГОДНЯЯ» ЗАДАЧА

До Нового года остались считанные дни. А на этих «часах» (см. диаграмму) и того меньше — всего пять минут.

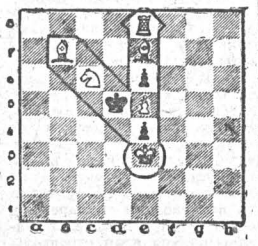

МАТ В 2 ХОДА

Белые: Кре3, Ле8, Св7, Се7, Кс6, пешка е5 (всего — 6 фигур).

Черные: Крd5, пешки е6, е4 (всего — 3 фигуры).

Эта шуточная задача с несложным, но остроумным решением — наш новогодний подарок всем любителям шахмат

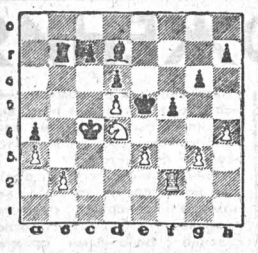

Наземная станция связи «Карибе» в местечке Харуко, недалеко от кубинской столицы, от пробных телевизионных передач перешла к обеспечению устойчивой регулярной связи между Москвой и Гаваной через систему «Интерспутник». Станция позволяет принимать телепередачи с высоким качеством изображения, а также вести международные телефонные переговоры. «Карибе» смонтирована с помощью советских специалистов и оборудована советской аппаратурой.

НА СНИМКЕ: станция «Карибе».

Фотохроника ТАСС.

ДИСКРИМИНАЦИЯ СОХРАНЯЕТСЯ

ВАШИНГТОН. (Корр. ТАСС). Почти 40 процентов всех трудящихся в США — женщины. Их доля в рабочей силе страны увеличивается. В середине 1975 года в США было 37 миллионов работающих женщин — на 11,5 миллиона больше, чем десять лет назад.

Несмотря на возрастающую роль женщин в процессе труда, они по-прежнему остаются неравноправными. Их средняя заработная плата намного ниже, чем у мужчин, выполняющих равноценную работу.

Уровень безработицы среди женщин значительно выше, чем среди мужчин. Общий уровень безработицы в США увеличился с 4,7 процента в конце 1973 года до 8,9 процента в середине 1975 года. За тот же период уровень безработицы среди девушек-подростков возрос с 15 до 19,6 проц., а среди женщин в возрасте 20—24 года — с 8,1 процента до 12,8 процента.

В. ВАШЕДЧЕНКО.

ЭКСПОРТЕРЫ «БЕЛОЙ СМЕРТИ»

Недавно в Бангкоке был арестован сержант американской армии Джаспер Майрик. При обыске в мебели, приготовленной им для отправки в США, к месту нового назначения, были обнаружены тайники, из которых полиция извлекла 45 килограммов героина на сумму в 20 миллионов долларов. Количество наркотика и способ транспортировки свидетельствовали о том, что Майрик действовал не в одиночку. Вскоре это подтвердилось. Полиция арестовала одного из сообщников Майрика, бывшего американского военнослужащего, а ныне владельца ресторана в Бангкоке Джеймса Уоррена Смедли.

В ходе следствия удалось установить, что Майрик и Смедли — члены крупной шайки контрабандистов наркотиками, состоящей из американских военнослужащих, местных дельцов, в основном китайского происхождения, и иностранных моряков. В Нью-Йорке недавно начался суд над 40 «курьерами» этой шайки — датскими, норвежскими и западно-германскими моряками, занимавшимися контрабандной перевозкой героина из Таиланда в США. Но все это — рядовые исполнители воли боссов, зарабатывающих миллионы на торговле «белой смертью», как называют в США наркотики.

«Мозговой центр» шайки глубоко законспирирован. Тем не менее установлено, что одним из главарей является китаец Ма Су-цзун. Его давно уже разыскивает полиция. Следы Ма Су-цзуна ведут к так называемому «золотому треугольнику» — району, который расположен на стыке границ Таиланда, Лаоса и Бирмы. Здесь, по оценкам таиландской печати, производится около 800 тонн опиума в год. Подпольные лаборатории «золотого треугольника» производят ежегодно не менее 80 тонн героина, который почти полностью экспортируется преступниками из шайки Ма Су-цзуна.

Наркотики идут в США через Бангкок, Гонконг, Сингапур и Куала-Лумпур. Полиция и служащие американского управления по борьбе с наркоманией пытаются перекрыть пути их транспортировки. За последние месяцы на территории Таиланда захвачены десятки килограммов героина.

А. КУДРЯШОВ.
(ТАСС).

НОВОСТИ ХОККЕЯ

Начался розыгрыш кубков края по хоккею с шайбой и с мячом. Состоялись первые встречи.

ХОККЕЙ С ШАЙБОЙ. Рубцовский «Сельмаш» выиграл у рубцовского «Торпедо» — 15:4. Бийский «Прогресс» принимал у себя барнаульскую команду «Полимер» и потерпел от нее поражение — 2:6.

ХОККЕЙ С МЯЧОМ. В Алейске состоялась встреча местной команды «Урожай» с рубцовским «Торпедо». Победили гости — 8:4.

В. БАРИНБЕРГ.

Редактор
Ю. МАЙОРОВ.

Алтайская краевая организация Союза журналистов СССР,
ТВОРЧЕСКАЯ ФОТОСТУДИЯ «ПАНОРАМА АЛТАЯ»
ПРИНИМАЮТ ЗАКАЗЫ НА ИЗГОТОВЛЕНИЕ
ПОРТРЕТОВ передовиков производства;
НАГЛЯДНОЙ АГИТАЦИИ в фотоисполнении для колхозов, совхозов, предприятий, клубов и Дворцов культуры;
ФОТОВИТРИН И ФОТОРЕКЛАМ;
ФОТОГАЗЕТ;
ФОТОАЛЬБОМОВ И СУВЕНИРОВ (буклетов и открыток);
ФОТОГРАФИИ исторических и памятных мест родного края.

Расчеты за выполненные работы производятся через Государственный банк.

АДРЕС: 656099, г. БАРНАУЛ, ул. КОРОЛЕНКО, 105. Тел. 5-77-81; 5-49-56.

ЧТО? ГДЕ? КОГДА?

СПРАВОЧНЫЙ ОТДЕЛ "АЛТАЙСКОЙ ПРАВДЫ"

ТЕЛЕВИДЕНИЕ

СУББОТА 27 ДЕКАБРЯ

ПЕРВАЯ ПРОГРАММА
МОСКВА («Орбита).
9.00 — Новости. 9.10 — «АБВГДейка». (Цветное телевидение). 9.40 — «Человек. Земля. Вселенная». Ведущий — дважды Герой Советского Союза летчик-космонавт СССР В. И. Севастьянов. (Цветное телевидение). 10.10 — «Больше хороших товаров». 10.40 — Музыкальная программа «Утренняя почта». (Цветное телевидение). 11.10 — «Здоровье». Ведущая — врач Ю. В. Белянчикова. (Цветное телевидение). 11.40 — Фильм — детям. «Тигры на льду». Телевизионный художественный фильм. (Цветное телевидение). 13.00 — Перерыв. 13.10 — Программа мультипликационных фильмов: «Приключения малыша Гиппопо», «Полярная повесть», «Красно-голубые». (Цветное телевидение). 13.40 — «В мире животных». (Цветное телевидение). 14.40 — Премьера телевизионного художественного фильма «Здравствуйте, я ваша тетя». (Цветное телевидение). 16.20 — «Поет М. Пальм». (Цветное телевидение). 16.30 — Матч сильнейших фигуристов СССР. Женщины. Произвольная программа. (Интервидение). (Цветное телевидение). Передача из Риги. 17.30 — «Время». Информационная программа. 18.00 — Перерыв. 18.10 — «Первая русская революция в изобразительном искусстве». (Цветное телевидение).

БАРНАУЛ
18.40 — «Рожденная революцией». Телевизионный художественный фильм. 3-я серия. «В огне».

МОСКВА («Орбита).
20.00 — Новости. 20.15 — «От съезда к съезду». «Советский Узбекистан».

БАРНАУЛ
22.15 — «Ермак». Документальный телефильм.

МОСКВА («Орбита).
23.00—23.30 — «Время». Информационная программа.

ВТОРАЯ ПРОГРАММА
МОСКВА («Орбита).
18.40 — «Композитор Свиридов». Телевизионный документальный фильм. (Цветное телевидение). 19.40 — Концерт. (Цветное телевидение)

ТЕАТРЫ

АЛТАЙСКИЙ ГОСУДАРСТВЕННЫЙ ТЕАТР ДРАМЫ. «ЖИЛА-БЫЛА СЫРОЕЖКА» — в 10 и 13. НОВОГОДНИЙ БАЛ — в 19. 28 декабря —«ЖИЛА-БЫЛА СЫРОЕЖКА» — в 10 и 13. НОВОГОДНИЙ БАЛ — в 18.

КРАЕВОЙ ТЕАТР ОПЕРЕТТЫ. НОВОГОДНИЙ БАЛ — 20. 28 декабря — «ПРИКЛЮЧЕНИЯ ЧИПОЛЛИНО» — в 10 и 13.30. НОВОГОДНИЙ БАЛ — в 20.

КРАЕВОЙ ТЕАТР ЮНОГО ЗРИТЕЛЯ. «МАЛЫШ И КАРЛСОН, КОТОРЫЙ ЖИВЕТ НА КРЫШЕ» — в 11 и 15. 28 декабря — «КАРЛСОН ВЕРНУЛСЯ» — в 11.

КИНО

«МИР». «ЗОЛОМЕЯ» — в 9. «ЛЕВ ЗИМОЙ» (1—2 серии) — в 11, 14, 17, 20. 28 декабря — киноурок «ПАВЕЛ КОРЧАГИН» — в 10.

«РОССИЯ». «АМРАПАЛИ» (1—2 серии) — в 9, 10, 11.30, 12.30, 14, 15, 16.30, 17.30, 19, 20, 21.15. 28 декабря для детей — «ТИХАЯ ОДЕССА» — в 10.

«РОДИНА». «АМРАПАЛИ» (1—2 серии) — в 9, 11.30, 14, 16.30, 19, 21.30. «АНАТОМИЯ ЛЮБВИ» — в 10, 12, 13.45, 15.35, 17.20, 19.30, 20.50 (удлиненный сеанс).

«ЮНОСТЬ». Новый цветной широкоформатный художественный фильм «СЕМЬЯ ИВАНОВЫХ»—в 9.30, 11.15, 13, 14.45, 16.30, 18.15, 20, 21.45. 28 декабря для детей — «НИ ДНЯ БЕЗ ПРИКЛЮЧЕНИЙ» — в 9.30.

«ПЕРВОМАЙСКИЙ». 27, 28 декабря—«БОЛЬШОЙ АТТРАКЦИОН» — в 10 (для детей). «РОМЕО И ДЖУЛЬЕТТА» (1—2 серии) — в 10.30, 14, 17.15, 20.45. «АНЖЕЛИКА — МАРКИЗА АНГЕЛОВ» — в 12, 13.15, 15.15, 16.45, 18.45, 20, 21.40.

«ЧАЙКА». «ВЕСНА ГРУСТНОЙ ЛЮБВИ» — в 11, 12.45, 14.30, 16.15, 18, 19.45, 21.30 (удлиненный сеанс).

«РУЧЕЕК». 27—29 декабря — «ШЕСТЕРО СТРАНСТВУЮТ ПО СВЕТУ» — в 9.30.

«ПИОНЕР». 27, 28 декабря — «СОЛДАТ ИВАН БРОВКИН» в 9.30, 11.20, 13.10, 15. «ВОЛЧЬЯ СТАЯ» — в 17, 20 (удлиненные сеансы).

«АЛТАЙ». «РОДИНЫ СОЛДАТ»— в 15, 17, 19, 21. 28 декабря для детей — «НЕУЛОВИМЫЕ МСТИТЕЛИ» — в 13.

«ЗАРЯ». «ВСЕНИЯ» (1—2 серии) — в 15, 17.40, 20.20.

ДВОРЕЦ КУЛЬТУРЫ ХИМИКОВ. «ВОЗДУХОПЛАВАТЕЛЬ» — в 14, 18. «БЛАГОРОДНЫЙ ВОР» — в 16.30, 20 (удлиненный сеанс). 28 декабря для детей — «САДКО БОГАТЫЙ». «НУ, ПОГОДИ!» — в 10.

ДВОРЕЦ КУЛЬТУРЫ КОТЕЛЬЩИКОВ. «ЖИТЬ, ЧТОБЫ ЖИТЬ» (1—2 серии) — в 14, 17, 20. Вечер танцев — в 21.15. 28 декабря для детей — «МАУГЛИ» — в 12.

КЛУБ ЗАВОДА «ТРАНСМАШ». «ЖИТЬ, ЧТОБЫ ЖИТЬ» (1—2 серии) — в 13, 15.40, 18.20, 21. Вечер танцев — в 21.15. 28 декабря для детей — «СТАРАЯ, СТАРАЯ СКАЗКА» — в 11.

КЛУБ МЕЛАНЖЕВОГО КОМБИНАТА. «МАРИНА» — в 15, 17, 19. Вечер танцев — в 21.

ПОГОДА

Сегодня днем по краю, по данным синоптиков, ожидается облачная с прояснениями погода, без существенных осадков, низовые метели, видимость на дорогах временами 1—2 километра, гололедица. Ветер юго-западный, 12—18 метров в секунду. Температура 1—6 градусов мороза.

По Барнаулу — облачная, с прояснениями погода, без существенных осадков, низовая метель, ветер юго-западный, 12 — 18 метров в секунду. Температура 2—4 градуса мороза.

По краю на 28—29 декабря — облачная, с прояснениями погода, местами осадки, ветер западный, 10—15 метров в секунду, временами 12—18 метров в секунду. Температура ночью 4—9 градусов мороза, днем — 1—6 градусов, во второй половине периода 3—8 градусов мороза.

Давление на 13 часов 26 декабря 757,2 миллиметра ртутного столба. Относительная влажность воздуха 77 процентов.

НОВОЕ В ПРАВИЛАХ ДОРОЖНОГО ДВИЖЕНИЯ

ВНИМАНИЮ РУКОВОДИТЕЛЕЙ АВТОХОЗЯЙСТВ И ВОДИТЕЛЕЙ АВТОТРАНСПОРТА!

В Правила дорожного движения вносятся ИЗМЕНЕНИЯ, которые вступят в силу с 1-го ЯНВАРЯ 1976 года.

Пункт 74 Правил дорожного движения будет гласить: В НАСЕЛЕННЫХ ПУНКТАХ движение транспортных средств разрешается со скоростью не более 60 км/час.

ВНЕ НАСЕЛЕННЫХ ПУНКТОВ движение разрешается:

а) легковым автомобилям, междугородным и туристским автобусам, а также грузовым автомобилям с разрешенным максимальным весом до 3,5 т — со скоростью не более 90 км/час.;

б) другим автобусам, мотоциклам, грузовым автомобилям с разрешенным максимальным весом более 3,5 т, а также легковым и грузовым автомобилям, указанным в подпункте «а», управляемым водителями с водительским стажем до 2 лет, — со скоростью не более 70 км/час.

В населенных пунктах и вне их АВТОКРАНАМ, САМОХОДНЫМ МАШИНАМ и МЕХАНИЗМАМ движение разрешается со скоростью не более 50 км/час, а транспортным средствам, осуществляющим перевозки негабаритных грузов, — со скоростью не более определяемой Госавтоинспекцией при согласовании условий перевозки.

На автомобилях, управляемых водителями, имеющими водительский стаж до 2 лет, на транспортных средствах при перевозке тяжеловесных и негабаритных грузов, а также в случаях, когда максимальная скорость транспортного средства, в том числе транспортного средства с прицепом, по технической характеристике ниже определенной настоящим пунктом, должен быть опознавательный знак ограничения скорости.

На участках дорог, где условия обеспечивают безопасность движения с высокими скоростями, по решению Совета Министров союзной (не имеющей областного деления) или автономной республики, исполкома краевого, областного, городского Советов депутатов трудящихся скорость для транспортных средств, указанных в подпунктах «а» и «б» (за исключением транспортных средств, на которых установлен опознавательный знак ограничения скорости), может быть повышена.

На таких участках дорог устанавливаются соответствующие знаки.

ВОДИТЕЛЮ ЗАПРЕЩАЕТСЯ превышать максимальную скорость, определенную технической характеристикой данному транспортному средству, или скорость, указанную на опознавательном знаке, установки которого требует новая редакция пункта 74.

Опознавательный знак ограничения скорости представляет собой цветное изображение знака 2.20 «Ограничение скорости», на котором указана разрешенная скорость.

Опознавательный знак наносится на транспортное средство сзади слева, его диаметр 160 мм (для легковых автомобилей и мотоциклов), для грузовиков и автобусов 250 мм, ширина каймы — одна десятая диаметра знака. Цифры, указывающие максимальную скорость движения — черного цвета, наносятся на белом фоне знака. Высота цифр соответственно 80 и 120 мм. Ширина 40 и 70 мм. Толщина штриха цифр 11 и 20 мм.

Эксплуатация транспортных средств, не имеющих опознавательных знаков «Ограничение скорости», с 1 января 1976 года будет запрещена.

Госавтоинспекция УВД Алтайского крайисполкома.

ТИПОГРАФИИ ИЗДАТЕЛЬСТВА «АЛТАЙСКАЯ ПРАВДА» ТРЕБУЮТСЯ КВАРТИРЫ ДЛЯ СЕМЕЙНЫХ.

Обращаться: ул. Короленко, 105 (2 этаж, комн. 212), телефон 5-53-62.

Алейский горком КПСС, горисполком и Алтайский трест сахарной промышленности с прискорбием извещают, что 25 декабря 1975 года скоропостижно на 56 году жизни скончался член КПСС с 1947 года, участник Великой Отечественной войны, пенсионер, бывший директор Алейского сахарного завода

ВИКТОРОВ
Василий Ильич,

и выражают искреннее соболезнование семье и близким покойного.

ПИШИТЕ ЗВОНИТЕ

НАШ АДРЕС:
г. Барнаул,
ул. Короленко, 105,
Индекс — 656099

Приемная редактора — 5-49-56. 5-30-69; заместители редактора — 5-48-37, 5-43-54; ответственный секретарь — 5-52-34; заместители ответственного секретаря — 5-51-13. ОТДЕЛЫ: партийной жизни — 5-53-11 (заведующий), 99-7-63; пропаганды и агитации — 5-50-92 (заведующий), 5-46-16; советского строительства и быта — 5-51-73; сельского хозяйства — 5-46-73 (заведующий), 5-54-64, 5-58-13; промышленности и транспорта — 5-52-63 (заведующий), 5-46-12, 5-65-09; строительства — 5-49-54; культуры и учебных заведений — 5-50-82 (заведующий), 5-26-71; информации и спорта — 5-46-92 (заведующий), 5-37-17; писем и массовой работы — 5-54-12 (заведующий), 5-48-71, 5-55-84; фотокорреспонденты — 5-37-44; собкоровская сеть — 5-45-62; отдел объявлений — 5-53-62; редакции рекламного приложения «Алтайская неделя» — 5-67-90 (редактор), 5-87-88; общественная приемная — 5-57-62; собственных корреспондентов: в Алейске — 1-45; Бийске — 2-52-85; Рубцовске — 96-37-43; 92-25-57; Камне-на-Оби — 6-08; Славгороде — 2-16-73; Горно-Алтайске — 21-86; Благовещенке — 92-8-29, 92-5-99; Тальменке — 9-25-08; Кулунде — 91-2-93.

Типография издательства «Алтайская правда» Алтайского крайкома КПСС.

АГ 04480 50.300
Заказ 9305.
Тираж 240.000 экз.