ПРОЛЕТАРИИ ВСЕХ СТРАН, СОЕДИНЯЙТЕСЬ!

АЛТАЙСКАЯ ПРАВДА

Орган Алтайского краевого комитета КПСС и краевого Совета депутатов трудящихся

№ 290 (16406) • ПЯТНИЦА, 12 ДЕКАБРЯ 1975 ГОДА • Газета выходит с 12 августа 1917 г. • Цена 2 коп.

РОССИЯ, УСТРЕМЛЕННАЯ В ЗАВТРА

ВТОРАЯ СЕССИЯ ВЕРХОВНОГО СОВЕТА РСФСР ДЕВЯТОГО СОЗЫВА

Российская Федерация, как и вся страна, успешно завершает девятую пятилетку. Основные направления и характер экономического развития на пройденном этапе полностью соответствуют линии XXIV съезда КПСС, принципиальным установкам нашей экономической политики. Каждый день приносит славные победы, рождаемые в социалистическом соревновании за достойную встречу XXV съезда КПСС.

Новый прилив политической и трудовой активности у советского народа вызвали решения декабрьского (1975 г.) Пленума ЦК КПСС, на котором с большой речью выступил товарищ Л. И. Брежнев, и состоявшейся затем сессии Верховного Совета СССР, принявшей законы о Государственном плане развития народного хозяйства СССР и Государственном бюджете СССР на 1976 год.

10 декабря в Большом Кремлевском дворце открылась вторая сессия Верховного Совета РСФСР девятого созыва, которая обсудит задачи развития народного хозяйства республики в 1976 году.

Продолжительными аплодисментами депутаты и гости встретили товарищей **Ю. В. Андропова, А. А. Гречко, В. В. Гришина, А. А. Громыко, А. П. Кириленко, Ф. Д. Кулакова, К. Т. Мазурова, А. Я. Пельше, Д. С. Полянского, М. А. Суслова, П. Н. Демичева, Б. Н. Пономарева, Г. В. Романова, М. С. Соломенцева, Д. Ф. Устинова, В. И. Долгих, И. В. Капитонова.**

Сессию открыл Председатель Верховного Совета РСФСР депутат В. А. Котельников.

Участники сессии почтили вставанием память депутатов Н. А. Бордыленка, А. А. Вишневского, И. Ф. Халипова, скончавшихся в период между сессиями.

Принимается постановление по докладу Мандатной комиссии о признании полномочий вновь избранного депутата С. А. Бобылева.

Утверждается повестка дня сессии:

1. О Государственном плане развития народного хозяйства РСФСР на 1976 год.

2. О Государственном бюджете РСФСР на 1976 год и об исполнении Государственного бюджета РСФСР за 1974 год.

3. Об утверждении Указов Президиума Верховного Совета РСФСР.

С докладом о Государственном плане развития народного хозяйства РСФСР на 1976 год выступил заместитель Председателя Совета Министров РСФСР, Председатель Госплана РСФСР депутат **Н. И. Масленников.**

Настоящая сессия, сказал он, проходит в знаменательное время. Центральный Комитет КПСС на состоявшемся 1 декабря 1975 года Пленуме единодушно поддержал положения и выводы, содержащиеся в речи Генерального секретаря ЦК КПСС товарища Л. И. Брежнева на этом Пленуме. Они имеют принципиальное значение для дальнейшего строительства материально-технической базы коммунизма.

Наша партия, весь народ, горячо одобряя решения декабрьского Пленума ЦК КПСС, с новой силой развертывают социалистическое соревнование за достойную встречу XXV съезда КПСС.

Трудящиеся Российской Федерации с глубоким удовлетворением встретили награждение Генерального секретаря ЦК КПСС товарища Л. И. Брежнева «Золотой медалью мира» имени Ф. Жолио-Кюри. В этой награде ярко выражено признание огромного вклада Советского Союза, Коммунистической партии и лично Леонида Ильича Брежнева в дело укрепления мира и сотрудничества между народами.

За минувшие пять лет, отметил докладчик, достигнуты крупные успехи в деле реализации выработанного Коммунистической партией долговременного курса на всемерный подъем жизненного уровня советского народа на основе роста общественного производства и его эффективности. В соответствии с решениями XXIV съезда КПСС экономика Российской Федерации развивалась высокими, устойчивыми темпами.

Обобщающим показателем, характеризующим развитие экономики, сказал далее докладчик, является прирост национального дохода. В 1975 году он увеличится по сравнению с 1974 годом на 4,5 процента.

Успешно выполняются в текущем году социалистические обязательства по досрочному выполнению плана. Объем промышленного производства возрастет на 7,1 процента при плане 6,6 процента. Обеспечивается выполнение и перевыполнение установленных показателей по производству электроэнергии, добыче нефти, газа и угля, выплавке чугуна и стали, производству минеральных удобрений, приборов и средств автоматизации и вычислительной техники, автомобилей, тракторов, мебели и многих других видов промышленной продукции.

В соответствии с решениями XXIV съезда партии, мартовского (1965 г.) Пленума ЦК КПСС осуществляется долгосрочная программа развития сельского хозяйства. Объем капитальных вложений по всему сельскохозяйственному комплексу в 1975 году составит более 13 миллиардов рублей.

Для сельского хозяйства республики в нынешнем году сложились неблагоприятные погодные условия, в результате чего отдельные задания будут недовыполнены. Однако в результате неустанной заботы партии и государства об укреплении материально-технической базы сельского хозяйства, благодаря самоотверженному труду колхозников, рабочих совхозов и специалистов сельского хозяйства удалось в значительной мере преодолеть влияние стихии.

В Российской Федерации, отметил далее докладчик, осуществлена широкая программа капитального строительства. На развитие народного хозяйства республики направлено 69 миллиардов рублей, или на 8 процентов больше, чем в 1974 году. В текущем году вступили в строй 200 крупных предприятий.

В нынешнем году обеспечено дальнейшее повышение эффективности производства. Производительность труда в промышленности вырастет на 6 процентов, за счет чего будет получено 85 процентов прироста промышленной продукции.

Проведены крупные мероприятия по повышению уровня жизни народа. Реальные доходы населения в 1975 году увеличатся по сравнению с 1974 годом на 4,7 процента.

В республике последовательно осуществляется политика Коммунистической партии и Советского правительства по улучшению жилищных условий народа. В нынешнем году будет построено свыше 62 миллионов квадратных метров общей площади жилых домов. Жилищные условия улучшат более 6 миллионов человек.

Говоря об основных задачах Государственного плана на 1976 год, докладчик подчеркнул, что предусмотрено дальнейшее устойчивое развитие всех отраслей народного хозяйства, укрепление их материально-технической базы, и особенно сельского хозяйства, повышение уровня жизни народа.

Первостепенное внимание уделено повышению эффективности общественного производства, дальнейшему росту производительности труда, улучшению использования основных производственных фондов, экономии сырья, снижению себестоимости продукции, повышению качества продукции.

Национальный доход РСФСР в 1976 году увеличится на 5,8 процента.

(Окончание на 3-й стр.)

СЕМЕНАМ — ОСОБУЮ ЗАБОТУ

Прирост кондиционных семян за вторую половину прошедшего месяца составил в крае только 6,6 процента.

По-прежнему более двадцати процентов семян, некондиционных по засоренности, остается в хозяйствах Крутихинского, Алтайского, Первомайского и Третьяковского районов.

Особенно плохо организована подготовка семян в хозяйствах треста Скотопром.

Так, в мясосовхозе Ребрихинского района из двенадцати тысяч центнеров засыпанных семян некондиционных — 6,5 тысяч. Половина сорных семян в совхозе «Акимовский» Краснощековского района, три из семи тысяч засыпанных — в Волчихинском откормсовхозе, четыре тысячи — в Каменском. Много сорных семян в совхозах «40 лет Октября» Панкрушихинского и «Беловский» Троицкого районов.

Руководителям и специалистам хозяйств необходимо еще раз внимательно разобраться с качеством засыпанных семян, произвести их дополнительную очистку.

Кроме того, надо ускорить вывозку семян, сданных в обмен на хлебоприемные пункты.

СВОДКА О КАЧЕСТВЕ СЕМЯН ЯРОВЫХ ЗЕРНОВЫХ И ЗЕРНОБОБОВЫХ КУЛЬТУР ПО РАЙОНАМ КРАЯ НА 1 ДЕКАБРЯ 1975 г.

ПЕРВАЯ ГРАФА — название районов, ВТОРАЯ — семян I и II классов, ТРЕТЬЯ — кондиционных (всего в процентах к общему количеству засыпанных семян, по данным краевой госсеминспекции).

Горно-Алтайская авт. обл.	2,5	15
Шипуновский	98,2	99,7
Поспелихинский	98	100
Ключевский	96	96,9
Баевский	94,8	100
Павловский	93,4	99
У-Пристанский	93,4	98,1
Тюменцевский	93,2	99,1
Новичихинский	93,2	97,3
Славгородский	92,7	98,1
Волчихинский	92,6	96,5
Змеиногорский	91,3	100
Благовещенский	90,4	100
Бурлинский	90,4	98,1
Ребрихинский	89,6	93,2
Завьяловский	88,5	100
Рубцовский	87	100
Мамонтовский	86,9	97,3
Курьинский	85,7	99,2
Родинский	85,6	97,1
Советский	85,4	97,4
Калманский	84,4	95,3
Угловский	84,1	96,[illegible]
Михайловский	83,4	96,5
Хабарский	82,6	96,2
Алейский	80,1	95,6
Егорьевский	79,3	100
Топчихинский	77,9	92
Бийский	76	89
Солтонский	75,8	95,6
Каменский	72,7	80,4
Романовский	72,3	96,9
Сорокинский	72,1	86,5
Тогульский	68,6	89,6
Локтевский	65,2	100
Кытмановский	64,4	91
Тальменский	63,9	84,4
Смоленский	63,8	97,1
Целинный	73	81,3
Красногорский	62,7	93,9
Краснощековский	62,7	80,4
Кулундинский	62,1	85,7
Табунский	60,6	93,5
У-Калманский	60,5	96,2
Панкрушихинский	60	87,2
Троицкий	55,2	84,3
Косихинский	54,2	85,2
Алтайский	54,1	75,4
Ельцовский	44,5	79,5
Первомайский	38,4	68,6
Петропавловский	37,5	77,5
Быстроистокский	34	87,3
Третьяковский	32,5	66,8
Залесовский	32,3	52,8
Крутихинский	29,3	57,4
Солонешенский	7,7	17,3
Чарышский	7,3	28,4

Встреча в Варшаве руководителей коммунистических партий социалистических стран

9 декабря с. г. в Варшаве состоялась встреча генеральных секретарей и первых секретарей Центральных Комитетов коммунистических и рабочих партий социалистических стран, участвующих в работе VII съезда Польской объединенной рабочей партии.

Во встрече приняли участие: Первый секретарь ЦК Болгарской коммунистической партии **Т. Живков,** Первый секретарь ЦК Венгерской социалистической рабочей партии **Я. Кадар,** Первый секретарь ЦК Социалистической единой партии Германии **Э. Хонеккер,** Первый секретарь ЦК Монгольской народно-революционной партии **Ю. Цеденбал,** Первый секретарь ЦК Польской объединенной рабочей партии **Э. Герек,** Генеральный секретарь ЦК Коммунистической партии Советского Союза **Л. И. Брежнев,** Генеральный секретарь ЦК Коммунистической партии Чехословакии **Г. Гусак.**

Руководители братских партий обменялись мнениями по вопросам дальнейшего развития сотрудничества социалистических государств, а также обсудили актуальные международные проблемы.

В ходе встречи единодушно подчеркивалась важность неуклонного расширения взаимодействия братских партий, укрепления связей между социалистическими странами во всех областях их созидательной деятельности.

При обсуждении международных проблем особое внимание было уделено путям претворения в жизнь принципов и положений подписанного в Хельсинки Заключительного акта общеевропейского совещания.

Была подчеркнута необходимость осуществления практических шагов по обузданию гонки вооружений, закреплению достигнутой политической разрядки мерами в области разрядки военной.

Встреча прошла в атмосфере дружбы, полного взаимопонимания и характеризовалась единством взглядов по всем обсуждавшимся вопросам.

Делегат краевой партийной конференции

По списочному составу в звене, которым руководит молодой коммунист Борис Васильевич Ермолаев числятся пять комбайнеров, три шофера и слесарь-наладчик. На деле же для троих комбайнеров нынешняя страда была первой. Опыта у ребят не было, да и навыков не хватало. Пришлось Борису Васильевичу зерно молотить, за молодыми приглядывать, доучивать, помогать в буквальном смысле, если возникала поломка или какая другая заминка. Итог страды таков: звено намолотило 36.400 центнеров хлеба, и, главное, трое молодых комбайнеров вправе считать себя «обстрелянными бойцами» — в Бийском зерносовхозе тремя механизаторами больше стало.

Сейчас звено готовит технику к уборке будущего года. Полным составом работает на ремонте. Звеньевой дни считает. Поторапливает. Таким механизатором гордятся в районе. Не случайно его избрали делегатом краевой партийной конференции.

Фото В. Выборова.

ПАРТИЙНАЯ КОНФЕРЕНЦИЯ КОММУНИСТОВ ГОРНОГО АЛТАЯ

Вчера в г. Горно-Алтайске состоялась XXX областная партийная конференция.

С отчетным докладом выступил первый секретарь Горно-Алтайского обкома КПСС **Н. С. Лазебный.**

Конференция избрала новый состав областного комитета партии и делегатов на XVIII краевую партийную конференцию.

В работе конференции принял участие и выступил секретарь краевого комитета КПСС **А. Н. Невский.**

Подробный отчет с конференции будет опубликован в одном из ближайших номеров газеты.

К СВЕДЕНИЮ ДЕЛЕГАТОВ XVIII АЛТАЙСКОЙ КРАЕВОЙ ПАРТИЙНОЙ КОНФЕРЕНЦИИ

XVIII краевая партийная конференция состоится 17 декабря 1975 года в краевом драматическом театре.

Начало работы конференции в 9 часов.

Регистрация делегатов производится в большом зале крайкома КПСС с 14 декабря 1975 года с 10 часов.

Телефоны для справок: 97-4-04; 97-4-63.

ОТЪЕЗД ТОВАРИЩА Л. И. БРЕЖНЕВА В МОСКВУ

ВАРШАВА, 10 декабря. (ТАСС). Генеральный секретарь ЦК КПСС товарищ **Леонид Ильич Брежнев,** возглавлявший делегацию Коммунистической партии Советского Союза на VII съезде ПОРП, сегодня отбыл из Варшавы в Москву.

На Центральном вокзале, украшенном государственными флагами СССР и ПНР, товарища Л. И. Брежнева провожали Первый секретарь ЦК ПОРП **Э. Герек,** член Политбюро ЦК ПОРП, Председатель Государственного совета ПНР **Г. Яблоньский,** член Политбюро ЦК ПОРП, Председатель Совета Министров ПНР **П. Ярошевич,** члены Политбюро ЦК ПОРП **Э. Бабюх, Я. Шидляк, В. Ярузельский,** кандидаты в члены Политбюро ЦК ПОРП **Ю. Кемпа, С. Ковальчик.**

Товарища Л. И. Брежнева провожали также члены делегации КПСС на VII съезде ПОРП — секретарь ЦК КПСС **К. Ф. Катушев,** член ЦК КПСС **К. В. Русаков,** член ЦК КПСС, посол СССР в ПНР **С. А. Пилотович,** работники посольства СССР и других советских учреждений в ПНР.

Тысячи варшавян на Привокзальной площади горячо приветствовали Леонида Ильича Брежнева. Теплые, сердечные проводы главы делегации КПСС на VII съезде ПОРП вылились в яркую демонстрацию польско-советской дружбы.

Польские и советские пионеры преподнесли товарищу Л. И. Брежневу букеты цветов.

Вместе с Генеральным секретарем ЦК КПСС в Москву отбыли члены Центральной ревизионной комиссии КПСС **А. М. Александров, Л. М. Замятин.**

На отчетно-выборных партийных конференциях

К НОВЫМ РУБЕЖАМ

ПЕНЗА, 9 декабря. (Корр. ТАСС). Сегодня в Пензе состоялась семнадцатая областная партийная конференция, на которой собрались представители более чем стотысячной армии коммунистов области. В отчетном докладе первого секретаря Пензенского обкома партии Л. Б. Ермина, в выступлениях делегатов были подведены итоги организаторской и массово-политической работы партийных организаций по выполнению исторических решений XXIV съезда КПСС, мобилизации трудящихся на досрочное выполнение девятой пятилетки.

По предварительным подсчетам, объем промышленного производства за пятилетие возрастет в области более чем на пятьдесят, а производительность труда почти на 34 процента. Сверх плана будет реализовано продукции на сто миллионов рублей. Высокими темпами развивается и сельскохозяйственное производство, особенно животноводство, среднегодовой объем заготовок молока, шерсти, мяса по сравнению с предыдущей пятилетной возрос соответственно на 23, 30, 33 процента, а яиц — почти вдвое.

Конференция продемонстрировала возросшую активность коммунистов Пензенской области, их горячую поддержку внутренней и внешней политики партии. Она целиком и полностью одобрила решения декабрьского (1975 г.) Пленума ЦК КПСС, положения и выводы, содержащиеся в речи на Пленуме Генерального секретаря ЦК КПСС товарища Л. И. Брежнева, его неутомимую деятельность во имя мира на земле.

Делегаты глубоко и самокритично обсудили пути дальнейшего экономического развития всех звеньев народного хозяйства, роста эффективности производства, улучшения качества работы, повышения роли партийных организаций в жизни трудовых коллективов.

Конференция избрала новый состав областного комитета партии, делегатов на XXV съезд КПСС.

О ДОСРОЧНОМ ВЫПОЛНЕНИИ ПЯТИЛЕТНЕГО ПЛАНА ЖЕЛЕЗНОДОРОЖНЫМ ТРАНСПОРТОМ

Выполняя решения XXIV съезда КПСС и руководствуясь указаниями Генерального секретаря ЦК КПСС товарища Л. И. Брежнева по вопросам дальнейшего развития транспорта, **РАБОТНИКИ ПРЕДПРИЯТИЙ И ОРГАНИЗАЦИЙ МИНИСТЕРСТВА ПУТЕЙ СООБЩЕНИЯ,** широко развернув социалистическое соревнование, **ДОСРОЧНО ВЫПОЛНИЛИ ПЯТИЛЕТНИЙ ПЛАН ПО РОСТУ ГРУЗООБОРОТА.** В 1975 году по сравнению с 1970 годом грузооборот возрастет на 30 процентов при задании 22 процента, производительность труда увеличится на 24 процента, что также превышает установленное задание.

За годы пятилетки улучшено техническое оснащение железных дорог, повышен вес грузовых поездов, возросла производительность локомотивов.

Работники железнодорожного транспорта направляют свои усилия на претворение в жизнь принятых социалистических обязательств по достойной встрече XXV съезда КПСС.

ЦСУ СССР.

ДРУЖЕСТВЕННЫЙ ВИЗИТ Н. В. ПОДГОРНОГО В АФГАНИСТАН ЗАВЕРШЕН

КАБУЛ. (ТАСС). **10 декабря** здесь завершены переговоры между Председателем Президиума Верховного Совета СССР Н. В. Подгорным и главой государства и премьер-министром Республики Афганистан Мухаммедом Даудом.

Было продолжено обсуждение актуальных международных проблем, представляющих взаимный интерес, а также некоторых вопросов, касающихся двусторонних отношений между Советским Союзом и Республикой Афганистан.

Стороны согласовали совместное советско-афганское коммюнике об итогах визита Н. В. Подгорного в Республику Афганистан.

В переговорах, проходивших в сердечной, дружественной обстановке, приняли участие сопровождающие Н. В. Подгорного официальные лица, а также государственные деятели Республики Афганистан.

В тот же день Н. В. Подгорный и Мухаммед Дауд подписали протокол о продлении срока действия Договора о нейтралитете и взаимном ненападении от 24 июля 1931 года.

После подписания протокола Н. В. Подгорный в краткой речи заявил:

Мы только что подписали важный политический документ — протокол о продлении срока действия Договора о нейтралитете и взаимном ненападении 1931 года. Обоюдное желание Советского Союза и Республики Афганистан сохранять и укреплять договорную основу своих взаимоотношений получило в этом акте наглядное, конкретное выражение.

Принципы наших отношений успешно выдержали испытание временем, отвечают коренным интересам народов обеих стран и продолжают оставаться незыблемым фундаментом дружбы и плодотворного сотрудничества между нашими государствами.

Советско-афганские договоры, отметил он, сохраняют свое значение не только для дальнейшего углубления советско-афганских отношений, но и для активного сотрудничества наших миролюбивых государств на магистральных направлениях современной мировой политики. Это особенно важно сейчас, когда народы всех континентов все активнее выступают за избавление от угрозы войны, за то, чтобы разрядка наполнялась конкретными делами.

Отношения Советского Союза и Афганистана, заявил Н. В. Подгорный, являются одним из выдающихся примеров претворения принципов мирного сосуществования в жизнь.

В своей речи М. Дауд назвал подписанный протокол одним из тех исторических и важных документов, которые создают прочный и нерушимый фундамент дружественных отношений между двумя странами. Решимость и искренность Афганистана и Советского Союза выполнять и уважать положения этих документов успешно испытаны временем. Настоящая нерушимая дружба, добрососедство, взаимное уважение и доверие между нашими странами считаются образцом сосуществования. Принципы, утвержденные в этих документах, идут на пользу нашего народа, на пользу народов региона и всего мира. Мне доставляет удовольствие заявить, что республиканское правительство Афганистана намерено твердо, искренне и постоянно следовать политике, основанной на этих принципах.

Н. В. Подгорный дал завтрак в честь Мухаммеда Дауда. Во время завтрака Н. В. Подгорный и М. Дауд обменялись дружественными тостами.

По завершении официального дружественного визита Председатель Президиума Верховного Совета СССР Н. В. Подгорный отбыл сегодня из Кабула на Родину.

На Кабульском аэродроме, украшенном государственными флагами СССР и Республики Афганистан, Н. В. Подгорного провожали глава государства и премьер-министр Республики Афганистан Мухаммед Дауд, заместители премьер-министра Мухаммед Хасан Шарк и Сеид Абдул Илла, другие общественные и политические деятели страны, главы дипломатических представительств, аккредитованные в Кабуле. В числе провожавших был посол СССР в Республике Афганистан А. М. Пузанов.

Были исполнены государственные гимны Советского Союза и Республики Афганистан.

Н. В. Подгорный и М. Дауд обошли строй почетного караула.

Вместе с Н. В. Подгорным из Кабула отбыли советские официальные лица, сопровождавшие Председателя Президиума Верховного Совета СССР в его поездке.

ТРУДОВОЙ РАПОРТ ЖЕЛЕЗНОДОРОЖНИКОВ

ДВАДЦАТЬ ПЯТЬ КОЛЛЕКТИВОВ предприятий, цехов, смен, бригад Алтайского отделения железной дороги выполнили задание девятой пятилетки. О трудовой победе рапортовали также свыше шестисот рабочих локомотивных, вагонных депо, станционников, путейцев, работников других служб и подразделений.

А недавно многотысячный коллектив алтайских железнодорожников справился с заданием по такому важнейшему показателю, как отправление грузов. 60 миллионов 512 тысяч тонн отправлено их для нужд промышленности, строительства и сельского хозяйства страны. Это более чем на 60 тысяч тонн больше, чем предусмотрено планом.

За оставшееся время года труженики стальных магистралей Алтайского отделения дороги, как и было предусмотрено повышенными социалистическими обязательствами, перевезут сверх плана девятой пятилетки еще 70 тысяч тонн народнохозяйственных грузов.

ПЛЕНУМ ПРАВЛЕНИЯ ОБЩЕСТВА «ЗНАНИЕ»

Состоялся пленум правления краевой организации общества «Знание» РСФСР. Пленум обсудил проблемы дальнейшего совершенствования лекционной пропаганды в ходе подготовки к XXV съезду КПСС и принял соответствующее постановление, в котором особо подчеркивается, что первичные организации общества «Знание» края призваны эффективно помогать партийным, советским и хозяйственным органам в повышении трудовой и общественно - политической активности тружеников по успешному выполнению социалистических обязательств, принятых в честь XXV съезда партии, а также глубоко и всесторонне разъяснять внутреннюю и внешнюю политику КПСС.

БАРНАУЛ

ЛЮДИ • ПРОБЛЕМЫ • НОВОСТИ

Прядильщица тростильно-крутильного цеха Барнаульского меланжевого комбината Татьяна Плотникова уже закончила задание завершающего года пятилетки. Работая на сверхтиповом уплотнении, она обслуживает 312 веретен вместо 264 по плану, добивается высокой выработки при отличном качестве.

За хорошие производственные показатели Татьяна была награждена знаком «Ударник 9-й пятилетки».

Недавно коммунисты цеха приняли Татьяну Плотникову кандидатом в члены КПСС.

На снимке: Т. Плотникова.

Фото П. Бисимбу.

9-я ПЯТИЛЕТКА: ИТОГИ, ОПЫТ, ПЕРСПЕКТИВЫ

НА РУБЕЖЕ ДВУХ ПЯТИЛЕТОК

Барнаульский завод асбестовых технических изделий досрочно завершил пятилетку по всем основным показателям. Объем производства с учетом того, что будет сделано в ее последние недели, увеличится по сравнению с 1970 годом на 52 процента. Прирост достигнут благодаря повышению производительности труда на 54 процента. Коллектив предприятия намечал реализовать за пятилетку сверхплановой продукции на один миллион 542 тысячи рублей. Это обязательство будет до конца текущего года перекрыто в два с лишним раза. Потребители получат дополнительно к заданию два с половиной миллиона тормозных накладок, свыше пятисот тысяч автомобильных колодок, более тысячи тонн паронита и на сорок с лишним тысяч рублей товаров народного потребления.

О том, как обеспечивался этот успех, рассказывает директор завода Михаил Ефимович Косоухов.

С первых дней пятилетки на заводе широко развернулось социалистическое соревнование за перевыполнение производственной программы. Коллектив ежегодно принимал обязательства, которые значительно превосходили государственные задания. Был намечен целый комплекс мероприятий по техническому перевооружению цехов и участков, по социальному развитию коллектива. Около восьмисот рабочих-сдельщиков стали работать по личным планам повышения производительности труда, а специалисты разработали конкретные творческие планы. Соревновались под девизом дать продукции больше, лучшего качества, с меньшими затратами.

Благодаря постоянному содружеству с несколькими научно-исследовательскими институтами, новейшая техника и прогрессивная технология внедряются на заводе ускоренными темпами. Успешно освоена, в частности, алмазная резка брикетов тормозных накладок. Пущена в ход аэродинамическая прокалочная печь вместо конвейерной. Проведена модернизация большого количества различного оборудования. Осуществлено свыше ста шестидесяти мероприятий по улучшению условий труда, технике безопасности и промышленной санитарии. Заметный вклад в повышение эффективности производства внесли рационализаторы. Их предложения позволили сэкономить почти миллион рублей.

Все это благотворно сказалось на реализации планов — государственных и наших встречных. Производительность труда на заводе сейчас выше, чем на родственных предприятиях. Улучшилась культура производства, особенно в цехах паронита и фрикционных изделий. Потребность в рабочих уменьшилась за пятилетку на сто десять человек.

Завод выпускает теперь 32,5 процента продукции с государственным Знаком качества. Это — тормозные колодки для железнодорожных вагонов и асбестовая ткань АТ-4, колодки для буровых машин и два вида асбестовых шнуров. Это будет нашим трудовым подарком предстоящему съезду Коммунистической партии.

За минувшие годы произошли отрадные перемены в самом коллективе предприятия. Работников с высшим и средним техническим образованием стало больше почти на сто пятьдесят человек. Свою производственную квалификацию повысили триста пятьдесят специалистов и две тысячи рабочих. Вторым профессиям обучено около четырехсот человек. Проведена аттестация руководящих работников и специалистов завода. Она еще больше подняла ответственность за выполнение служебных обязанностей и дала новый толчок в развитии творческого отношения к делу. Прочно вошли в традицию ежегодные конкурсы мастерства рабочих ведущих профессий.

Социалистическое соревнование непрерывно множит ряды правофланговых. Всему краю известны замечательные достижения кавалера ордена Трудового Красного Знамени прессовщика горячего формования коммуниста Анатолия Куприяновича Комписенко. В ближайшие дни он завершит свою вторую пятилетку. Коллектив завода по праву гордится шлифовщицей второго цеха автоформованных деталей Прасковьей Кирилловной Инютиной. Она уже давно выдает продукцию в счет третьего года новой пятилетки. Из месяца в месяц значительно опережают производственные графики кавалеры ордена Трудовой славы третьей степени прессовщик Виктор Николаевич Ледовский, машинист Дмитрий Владимирович Кутняшенко, изготовительница набивок ткацкого цеха Анастасия Павловна Солопова и многие другие.

В этом году первенство в трудовом соперничестве удерживал шесть месяцев кряду коллектив цеха паронита. Здесь особенно хорошо работает смена, которую возглавляет коммунист Анатолий Сергеевич Сальников. Пятилетнее задание она намечала выполнить к декабрю, а пришла к финишу уже в конце августа. Теперь же, идя навстречу XXV съезду партии, дала слово выпустить продукции сверх двухмесячного плана первого года новой пятилетки на двенадцать тысяч ублей.

По итогам работы в октябре победителем вышел коллектив второго цеха автоформованных деталей. Приятно отметить работу смены коммуниста Владимира Егоровича Фаронова. Она первой на заводе досрочно завершила пятилетку. Производительность труда только в этом году повысилась на четырнадцать процентов. Все ее рабочие овладели смежными профессиями. Новое обязательство передовой смены — дать к открытию партийного съезда продукции сверх январского и февральского планов будущего года на четырнадцать тысяч рублей.

За годы пятилетки коллектив завода вырос профессионально, поднялся его политический и моральный уровень. Вдвое сократилась текучесть кадров, окрепла дисциплина. Благодаря повышению ритмичности производства почти на пять тысяч часов в год убавилось сверхурочных работ.

Но все это, однако, не означает, будто у нас уже нет недостатков и упущений. Еще слабо, например, обобщается и распространяется опыт передовиков. Иногда допускаются срывы планов реализации продукции из-за нечеткой отгрузки потребителям. Не во всей полноте используются меры воспитательного характера для укрепления трудовой дисциплины.

Впереди — десятая пятилетка. Она потребует мобилизации всех сил и резервов для дальнейшего увеличения выпуска продукции и улучшения ее качества. Предстоит ввести новые производственные мощности, бесперебойно обеспечивать во все возрастающих размерах Камский автомобильный завод, железные дороги страны и многих других потребителей добротными изделиями. Будет продолжаться техническое перевооружение цехов и участков. И наш коллектив уже сейчас всесторонне готовится к решению ответственных задач, которые поставит перед асбестовой промышленностью XXV съезд Коммунистической партии.

КАК ВАС ОБСЛУЖИВАЮТ?

ТТУ: ЗАДАЧИ И ПРОБЛЕМЫ

Сейчас в каждом трудовом коллективе подводятся итоги девятой пятилетки. Подведены они и в трамвайно-троллейбусном управлении. Пятилетний план перевозки пассажиров выполнен в 4 года и 10 месяцев. За это время полностью обновился подвижной состав, пущено в эксплуатацию троллейбусное депо, увеличено в 2 раза энергоснабжение трамвая. Соревнование, а оно у нас развернуто широко, пополнило ряды ударников коммунистического труда, передовиков производства, тех, для кого работа на транспорте стала призванием, делом жизни.

Но сегодня разговор не о плюсах. Мы не избавились от недостатков, которые вызывают у горожан досаду. Они критикуют управление, и справедливо. Особенно много жалоб на плохую работу трамвайных маршрутов № 8 и № 9. Какие причины порождают недовольство, что мешает нам работать? Первое — неудовлетворительное техническое состояние подвижного состава. Так, за восемь лет эксплуатации вагонов «Татра-3» мы получили только 30 процентов от нормы установочного провода. Управление по существу не имеет металла нужного профиля, электродов, крепежного материала. Из-за негодной изоляции проводов часто происходят короткие замыкания в цепи низковольтного и высоковольтного оборудования. Устранить такого рода нарушения — мелочь: 5—10 минут — и готово. Но вот найти их трудно, иногда приходится разбирать половину вагона. И все потому, что при капитальном ремонте нечем было заменить старые провода.

Барнаульцы видят: с каждым месяцем все больше появляется на маршрутах одиночных вагонов. Мало кто знает, что виной тому текстолит, собственно, его отсутствие. Нам он нужен размером 90×90 мм. для электрических межвагонных муфт высоковольтного соединения. Текстолита нет, и вагоны волей-неволей расцепляешь. Значит, дополнительно требуются водители, которых и без того постоянно не хватает.

Как видно, материально-техническое снабжение трамвайно-троллейбусного парка выходит за рамки чисто хозяйственной проблемы. Оно имеет прямое отношение к ритмичности перевозок, а, стало быть, к культуре обслуживания, настроению тысяч и тысяч людей.

К сожалению, всей остроты вопроса, нашего затруднительного положения не разделяет краевое управление коммунального хозяйства. Оно обязано обеспечить нас всем необходимым, выделять соответствующие фонды. Управление же на все требования, запросы отвечает:

— Ищите сами.

Очень странно такое слышать. Городской транспорт в последние годы превратился в сложное, большое предприятие, оно уже не может обходиться без фондов на основные материалы, оборудование.

Я уже говорил о дефиците водителей. Надо сказать, в управлении кадровая проблема не сходит с повестки дня. За последние пять лет филиалом ГПТУ-2 и центральными курсами технического обучения крайкомхоза подготовлено свыше 600 водителей трамвая и 70 водителей троллейбуса. Кажется, немало. Но ведь у нас и большой штат — полагается иметь 448 водителей трамвая и 154 водителя троллейбуса.

Закономерен вопрос: куда же деваются водители? Ведь юноши и девушки у нас получают хорошую заработную плату — 200—230 рублей в месяц. Причем работа физически не очень трудная. Тем более, если учесть, что ремонт подвижного состава производят специальные ремонтники — в отличие от водителей автомобилей, которые ремонтируют машины сами. Приличные производственные и материальные условия не могут удержать молодежь по одной причине — мы не располагаем квартирами для малосемейных.

Вопрос о предоставлении трамвайно-троллейбусному управлению домов, предназначенных для малых семей, до сих пор не решен, несмотря на то, что он ставился неоднократно перед Центральным райисполкомом и горисполкомом. Ведь, как говорится, игра стоит свеч. Что значит, если у нас увольняются 10—15 водителей? Либо надо закрывать какой-то маршрут, либо в ущерб другим маршрутам снимать сюда поезда.

Есть причины, влияющие на работу транспорта, и внешнего порядка. Как известно, новые трамваи и троллейбусы являются быстроходными. В управлении сейчас нет ни одного тихоходного вагона старого типа, вроде КТМ-2. Однако время пассажира в пути на работу и домой не сократилось. Для сравнения приведу такой пример: для проезда с площади Свободы на Поток при старых вагонах требовалось 40 минут. Столько же времени едешь теперь и в вагоне Т-3. В чем дело? Большое количество переездов через пути, остановок заставляют вожатого постоянно тормозить. По нашему мнению, настала пора пересмотреть необходимость ряда остановок. Подсчет показывает, что трамвай и троллейбус половину ходового времени стоят на остановочных площадках. При этом не учитывается, что энергоемкий вагон Т-3, чтобы тронуться с места или затормозить, затрачивает столько энергии, что ее хватило бы для движения по трем перегонам.

Очень много расходуется энергии при движении к сельхозинституту по проспекту Красноармейскому, где в любом месте подъема автомобили пересекают трамвайное полотно, а зимой даже предпочитают двигаться по нему, так как дорога из-за гололеда находится в непроезжем состоянии. Очевидно, работа городского электротранспорта должна регулироваться в масштабе всего города, и тут управление ничего не сделает.

Далее, перевозка пассажиров резко замедляется при задержках из-за неисправностей контактной сети или путевого хозяйства. Они случаются потому, что электротранспорт превратился, по существу, в автоматическую линию, которая не останавливается ни на один час, даже для профремонтов. Считайте, с 5 часов утра до 2-х ночи мы возим пассажиров, с двух часов ночи до 5 утра — своих водителей на работу и с работы. Так что ремонтникам нет ни одного окна. Выход: для перевозки водителей необходимы автобусы. Тогда можно будет на ночь отключать энергию на маршрутах и производить профремонт.

Большие задержки на маршрутах в дневное время вызывают дорожно-транспортные происшествия. У нас нет никаких претензий к инспекторам ГАИ, они приезжают очень быстро, но наши оперативные работники, которым положено восстанавливать движение, прибывают на место через час и более — на попутном городском транспорте. Мы неоднократно ставили вопрос перед горкомхозом, крайкомхозом о выделении специальных машин для этой службы — ведь линии в разных концах города, растянуты на десятки километров. Помощи опять-таки нет. Поэтому в среднем еженедельно транспорт простаивает в ожидании пуска 20—22 часа, а в течение года — почти месяц.

О троллейбусе. Горожане не обижаются на него. Однако и в этом виде перевозок есть «но». За два года эксплуатации дорога по единственному маршруту так и не была приведена в нормальное проезжее состояние. Ямы через трамвайные пути на путепроводе, улице Северо-Западной, по проспекту Ленина, по улице Малахова так и не заасфальтированы, оставлены в зиму. Когда же, наконец, у нас станут качественно строить и эксплуатировать дороги? Ведь скоро должен войти в эксплуатацию еще один троллейбусный маршрут.

Хочется верить, что каждая городская организация, от которой зависит хорошая работа горэлектротранспорта, сделает все, чтобы перевозки пассажиров в нашем городе осуществлялись без нареканий и жалоб. В первую очередь об этом, конечно, беспокоятся работники трамвайно-троллейбусного управления.

Ю. ЛАПЧЕВ,
секретарь цеховой партийной организации, главный ревизор по безопасности движения.

Бригадир комсомольско-молодежной бригады Барнаульского комбината химического волокна перемотчица Таня Завьялова за короткий срок обучила трех работниц своей профессии. За смену Таня наматывает шелка 400 и более килограммов при норме 340. Ее бригада наметила закончить годовой план к 26 декабря, а к открытию XXV съезда КПСС выпустить 22 тонны сверхпланового шелка.

Фото В. Латина.

ВСТРЕЧИ С УЧЕНЫМИ

Трансмашевцы охотно идут на встречи, ставшие традиционными, с учеными Алтайского политехнического института. Ведь каждая прослушанная лекция — это новые знания, толчок к творческому поиску, размышлению. Перед рабочими выступают кандидаты наук Тамара Григорьевна Зиновьева, Антонина Николаевна Зуева, Анна Николаевна Петроченко, Григорий Антонович Лубянский и другие.

З. БАЕВА,
зав. парткабинетом завода «Трансмаш».

Миллионы Скоробогатова

Когда на АМЗ настало время собирать миллионный топливный насос, то выбор пал на слесаря-сборщика Анатолия Михайловича Скоробогатова. С некоторым волнением, но уверенно взялся он за сборку. И вот юбилейный насос сошел с конвейера.

...Десять лет назад после службы в армии в цех топливных насосов пришел Скоробогатов. И с тех пор он стал для него вторым домом. Шли годы, опыт умножался сноровкой. Сейчас Скоробогатов трудится в счет десятой пятилетки. Собранные им топливные насосы сдаются ОТК с первого предъявления.

Он не просто любит свое дело, а живет им. На конвейере — двухмиллионный топливный насос. Его снова доверили собирать ударнику коммунистического труда, ударнику девятой пятилетки, неоднократному победителю социалистического соревнования Скоробогатову.

Сейчас знатный слесарь-сборщик несет ударную вахту в честь XXV съезда КПСС. И лучший подарок съезду он видит в выполнении обязательств по выпуску сверхплановых насосов. А их сходит с конвейера ежедневно более пяти.

На снимке: идет сборка трехмиллионного насоса. Он тоже проходит через руки Анатолия Михайловича.

В. БОЛДИН.

Фото В. Колесникова.

Партией вдохновленные

ТВЕРДОЕ СЛОВО

Неторопливо движется бесконечный конвейер, а вдоль него все, как на подбор, ловкие, умелые парни. Это бригада сборщиков автомобильных покрышек Сергея Беловодова. В ней трудятся 11 человек. На завершающий год пятилетки ими взято обязательство — личный производственный план выполнить к 15 декабря. Каждый участник соревнования дал слово — в работе не допускать брака, всем освоить смежные операции.

Когда в цехе пересматривались социалистические обязательства, бригада С. Беловодова одна из первых откликнулась на призыв достойно встретить съезд родной партии. Этот коллектив горячо поддерживает одобренную крайкомом КПСС инициативу передовых производственных коллективов по достойной встрече XXV съезда КПСС.

Здесь трудятся многие ученики Петра Зубахи, хорошо известного на заводе специалиста сборки покрышек. И среди них — Юрий Харитонов и большинство других из сегодняшнего состава. В коллективе с готовностью передают свой опыт молодежи.

Харитонов, сам прошедший выучку у заботливого наставника, рассказывает:

— Теперь уж и я немало ребят обучил. Да один ли я? Любого в нашей бригаде возьмите — за плечами каждого есть и мастерство, и знания. В интересах же своей бригады опыт передаем.

Сборщики Юрий Харитонов, Николай Гладких, Александр Першанин и Андрей Бучик, выполнив личную пятилетку, уже сегодня подсчитывают свои возможности для более напряженного труда в девятой пятилетке.

Сейчас коллектив стремится к тому, чтобы, досрочно выполнив план декабря, завершить ко дню открытия XXV съезда КПСС задание первого квартала десятой пятилетки.

В. ДЕНИСОВ.

Барнаульский шинный завод.

БЕРЕЖЛИВЫЙ РАБОЧИЙ

Десять лет — рабочий стаж формовщика целлофановой пленки объединения Химволокно имени Ленинского комсомола Виталия Ивановича Кожанова. За это время к нему пришли и опыт, и мастерство. Характерная черта его труда — умение работать в оптимальных параметрах. Благодаря этому технологический процесс проходит в наилучшем режиме. Выпуск готовой продукции увеличивается. Повышается ее качество.

Начинается смена. Виталий Иванович внимательно следит за технологическим режимом. Как опытный врач, чувствует все отклонения в «здоровье» машины. Быстро и ловко устраняет обрыв пленки на филере. Так сберегаются драгоценные минуты.

Сокращая время на заправку пленки, формовщик уменьшил отходы, сэкономил тысячи рублей. Бережливым методом ударника коммунистического труда Кожанова овладело уже больше ста рабочих. А его бригада неделю назад выполнила пятилетку.

С. ГЛАЗ,
инженер.

ГОРОЖАНЕ ПИШУТ

МУКИ С РЕМОНТОМ

Понадобилось мне отремонтировать костюм. Приехал в ателье «Ласточка». И вот тут-то начались мои «хождения по мукам».

Хотя наслышан был, что в ателье выполняют ремонт одежды «от» и «до», мне мягко пояснили: «Мы делаем только крупный и мелкий ремонт».

— Хорошо! — согласился я и сдал костюм.

Получил его в таком же виде, как отдавал. Опять же мне любезно растолковали:

— Остальное — не в наших силах. Поезжайте в ателье «Горка», там вам все сделают.

Задумался я: как же так? Крупный ремонт ателье «Ласточка» производит, мелкий тоже. Ну, а моему костюму какой же требуется? Может, средний?

Ломал, ломал голову, да и решил спросить через газету: неужели нельзя в ателье «Ласточка» для удобства посетителей снизойти до этого самого «среднего» ремонта? И вообще — почему реставрации, ремонту одежды в нашем полумиллионном городе еще недостаточно уделяют внимания?

ЛУПЦОВ.

ЕЩЕ РАЗ О ХЛЕБЕ

Пришлось мне недавно наблюдать отвратительную картину: возле шашлычной, что на вещевом рынке, — гора кусков. Прямо на снегу, под ногами. Спросил у продавца: «Как же так? Неужели нельзя нарезать булку на более мелкие порции, поставить, наконец, ящик для отходов?» Но шашлычник только руками развел — мол, не я один...

Да, в нашем городе десятки киосков, где продают шашлыки, и почти у каждого валяются куски. Не менее грустное зрелище можно наблюдать на Оби. Любители подледного лова оставляют несъеденный хлеб на льду, бросают его в лунки, короче говоря, непочтительно к нему относятся.

Надо останавливать за руку каждого, кто расточительно и не по-хозяйски относится к хлебу. Ведь ничем не измеришь его цену. Он — голова всему, основа жизни. Важно понять это раз и навсегда.

Н. КАРДАКОВ.

Страницы истории

ПЕРВАЯ ПЛОЩАДЬ ГОРОДА

Сто пятьдесят лет тому назад, в дни празднования столетнего юбилея горнозаводского производства на Алтае, по инициативе П. К. Фролова в Барнауле началась застройка первой площади города, названной впоследствии Демидовской. В центре будущей площади были заложены первые камни в основание обелиска. По замыслу автора проекта, верхняя часть монумента в виде четырехгранного столба несколько приподнята над основанием и поставлена на четыре чугунных опоры. Общая высота обелиска по проекту, переработанному впоследствии архитектором Я. Н. Поповым, равнялась тринадцати метрам.

Строительство памятника продолжалось около двадцати лет. Камни для него доставлялись в готовом виде из Горной Колывани. В пути гранитные монолиты несколько раз перегружались с подвод на суда и, наконец, с Барнаульской пристани доставлялись гужевым транспортом к месту сооружения памятника. Его строительство было завершено лишь в 1844 году. В архивных документах указывается, что на его сооружение было затрачено свыше пяти тысяч рублей.

Одновременно с постройкой памятника с трех сторон по краям площади возводились одно- и двухэтажные кирпичные здания для горного госпиталя, горного училища, дома для престарелых (богадельня и при ней церковь). Весь комплекс зданий, хотя и с некоторыми изменениями, был возведен по проекту барнаульского зодчего Якова Николаевича Попова. В настоящее время наиболее сохранившимся зданием, отражающим стиль русского классицизма, является двухэтажный корпус с южной стороны площади.

В годы гражданской войны на этой площади происходили кровопролитные бои отрядов Красной гвардии с белогвардейскими мятежниками. На обелиске после этого остались следы от снарядов и пуль.

В послевоенные годы по инициативе историков-краеведов горисполком установил на памятнике мемориальную доску следующего содержания: «Памятник столетию горного производства на Алтае (1725—1825). Воздвигнут по предложению П. К. Фролова. Архитектор Я. Н. Попов. Охраняется государством».

В настоящее время бывшая Демидовская (ныне Пионерская) площадь после реставрации приобрела почти свой первоначальный вид.

Т. ПОЛУХИН.

СОБЫТИЯ за РУБЕЖОМ

ЛОГИЧНЫЙ ШАГ

ВАШИНГТОН. (ТАСС). Постоянный совет Организации американских государств (ОАГ) подавляющим большинством голосов одобрил предложение делегаций Перу и ряда других стран об упразднении так называемой специальной консультативной комиссии ОАГ по безопасности. Созданная в 1962 г. под нажимом США, эта комиссия была орудием нагнетания антикоммунистической истерии в Западном полушарии. Все ее акции были направлены прежде всего против Кубы. Они диктовались стремлением не допустить роста авторитета и влияния этой социалистической страны.

Решение о роспуске давно ставшей анахронизмом комиссии — еще один логичный шаг по пути нормализации отношений с Кубой.

Рапортами о достигнутых производственных успехах трудящиеся Польской Народной Республики встретили VII съезд ПОРП. Так, докеры морских портов Щецина, Гдыни, Гданьска, Свиноуйсьце значительно раньше намеченного срока завершили задания текущей пятилетки и сейчас уже трудятся в счет следующей.

НА СНИМКЕ: портовики Гдыни разгружают мощное оборудование.

Фото ЦАФ—ТАСС.

В АВАНГАРДЕ ПРОГРЕССА

Речь Генерального секретаря ЦК КПСС товарища Л. И Брежнева на VII съезде ПОРП с большим удовлетворением воспринята мировой общественностью. Ведущие газеты братских социалистических государств опубликовали полный текст речи. В печати многих западных стран она помещена в подробном изложении. Внешнеполитические обозреватели мировой прессы обращают особое внимание на высказывания Генерального секретаря ЦК КПСС о социалистическом содружестве как союзе совершенно нового типа, самой надежной опоре сил свободы и прогресса во всем мире. Отмечается постоянная готовность социалистических государств к конкретным действиям в интересах углубления позитивных процессов на мировой арене.

(ТАСС).

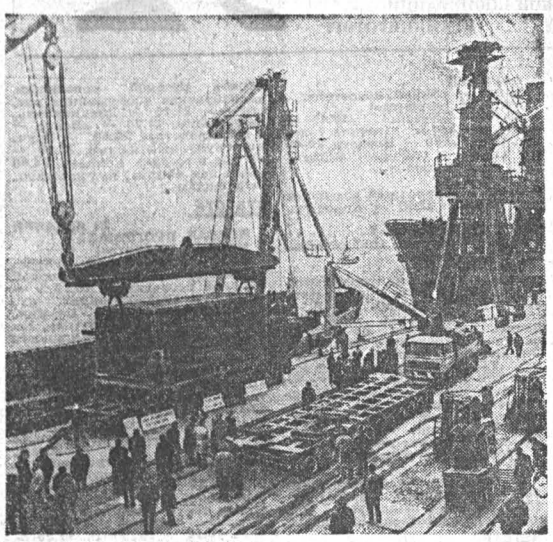

РОССИЯ, УСТРЕМЛЕННАЯ В ЗАВТРА

(Окончание. Начало на 1-й стр.).

В 1976 году рост промышленного производства в целом предусмотрен в размере 4,3 процента. Наибольшее внимание уделяется развитию отраслей промышленности, непосредственно определяющих ускорение научно-технического прогресса и интенсификацию сельскохозяйственного производства.

Далее докладчик подробно остановился на вопросах развития отдельных отраслей промышленности.

Особое внимание в плане уделено вопросам повышения качества выпускаемой продукции. Мероприятия по техническому совершенствованию производства являются основой повышения его эффективности, сказал далее докладчик. Увеличение объема производства намечено главным образом за счет повышения производительности труда.

В соответствии с аграрной политикой КПСС в плане на 1976 год предусмотрено дальнейшее укрепление материально-технической базы сельского хозяйства и обеспечение более устойчивого роста производства продукции земледелия и животноводства.

Объем валовой продукции сельского хозяйства в будущем году достигнет 57,4 миллиарда рублей, что на 5,9 процента превысит среднегодовой уровень текущей пятилетки. Намечено значительно увеличить производство сахарной свеклы, масличных культур, картофеля, овощей и других продуктов земледелия. Объем закупок основных продуктов земледелия на 1976 год превышает среднегодовой уровень за текущую пятилетку.

На развитие сельского хозяйства в 1976 году по всему комплексу работ выделяется 8,5 миллиарда рублей государственных капитальных вложений. За счет средств колхозов и кредитов банка на эти цели направляется еще 5 миллиардов рублей.

Предусмотрены конкретные меры по выполнению комплексной программы преобразований сельского хозяйства нечерноземной зоны и развитию связанных с ним отраслей экономики. Колхозам и совхозам зоны увеличиваются поставки техники, минеральных удобрений. Намечено также ускоренное развитие в этой зоне промышленности, связанной с сельским хозяйством.

Докладчик отметил, что в 1976 году намечается осуществление крупных мероприятий по охране природных богатств и окружающей среды.

Общий объем капитальных вложений в народное хозяйство Российской Федерации по всем источникам финансирования в 1976 году составит более 70 миллиардов рублей.

В нашей стране развитие общественного производства подчинено задаче непрерывного роста материального и культурного уровня жизни народа в соответствии с выработанной партией долговременной социальной программой, сказал далее докладчик. Реальные доходы населения возрастут в 1976 году на 4 процента. Среднемесячная заработная плата рабочих и служащих превысит 155 рублей, вырастут доходы колхозников от общественного хозяйства.

В значительных размерах возрастут выплаты и льготы населению из общественных фондов, которые составят 55 миллиардов рублей и превысят уровень 1975 года на 5 процентов.

Объем розничного товарооборота в республике по сравнению с 1975 годом возрастет на 4,2 миллиарда рублей и достигнет 123,4 миллиарда рублей.

В 1976 году на территории РСФСР будут введены в эксплуатацию жилые дома общей площадью 62,8 миллиона квадратных метров. Это позволит улучшить жилищные условия более 6,5 миллиона человек.

Значительные капитальные вложения выделяются на строительство объектов коммунального хозяйства, улучшится медицинская помощь населению. Дальнейшее развитие получат физическая культура и спорт.

Далее докладчик остановился на вопросах размещения производительных сил и развития хозяйства экономических районов РСФСР. Особое внимание уделяется наращиванию экономического потенциала восточных районов. В 1976 году здесь предусматривается опережающее развитие промышленности в целом и ряда ее важнейших отраслей — нефтедобывающей, угольной, энергетической, лесной и деревообрабатывающей, целлюлозно-бумажной промышленности, цветной металлургии, отдельных отраслей машиностроения и других.

В заключение докладчик сказал, что трудящиеся Российской Федерации, горячо поддерживая постановление декабрьского (1975 г.) Пленума ЦК КПСС, стремясь достойно встретить XXV съезд партии, сделают все необходимое для успешного выполнения заданий плана 1976 года.

Затем с докладом о Государственном бюджете РСФСР на 1976 год и об исполнении Государственного бюджета РСФСР за 1974 год выступил министр финансов Российской Федерации депутат **А. А. Бобревников.** Он сообщил, что Совет Министров РСФСР вносит на рассмотрение и утверждение сессии проект Государственного бюджета республики по доходам и расходам, с учетом Закона о Государственном бюджете СССР на 1976 год, принятого Верховным Советом СССР, в сумме 55.943,9 миллиона рублей. По сравнению с 1975 годом бюджет возрастает на 4,6 процента.

Основным источником доходов Государственного бюджета РСФСР, подчеркнул министр, являются накопления социалистического хозяйства. Прибыль по народному хозяйству РСФСР в 1976 году по сравнению с ожидаемой за 1975 год возрастет на 12,8 процента. Платежи из прибыли и другие поступления в бюджет предусмотрены в сумме 13.489,9 миллиона рублей. Основная часть этих доходов— 6.950,2 миллиона рублей должна поступить от предприятий промышленных министерств.

В доходах Государственного бюджета большое место занимает налог с оборота. По этому важному источнику доходов на территории РСФСР в 1976 году должно поступить 46.334,4 миллиона рублей, из которых в бюджет РСФСР будет отчислено 19.421,6 миллиона рублей, или 41,9 процента.

В проекте Государственного бюджета РСФСР, сказал далее докладчик, общий объем расходов на 1976 год определен в сумме 55.943,9 миллиона рублей. Из этой суммы направляются на финансирование народного хозяйства 25.559,1 миллиона рублей, социально-культурных мероприятий — 28.751,6 миллиона рублей.

На развитие народного хозяйства из Государственного бюджета и собственных средств предприятий будет направлено 47.384,1 миллиона рублей, или на 4,4 процента больше, чем утверждено на текущий год. На развитие промышленности и строительной индустрии проектируется направить 10.570,7 миллиона рублей, что позволит продолжить реконструкцию и модернизацию действующих предприятий, увеличить их производственные мощности.

Темпы роста экономики, повышение благосостояния народа во многом зависят от успешного развития сельского хозяйства. Коммунистическая партия и правительство рассматривают вопросы подъема сельского хозяйства как общенародную задачу и последовательно проводят в жизнь меры, обеспечивающие ее решение. В 1976 году для осуществления программы развития сельского хозяйства предусмотрено направить за счет бюджета, собственных средств, кредитов банка 16,1 миллиарда рублей. На выполнение задач, поставленных ЦК КПСС и Советом Министров СССР по подъему сельского хозяйства нечерноземной зоны, направляется 4,2 миллиарда рублей.

Большое внимание уделяется жилищному строительству, улучшению коммунального обслуживания населения, благоустройству городов и сел.

Далее министр сообщил, что в 1976 году централизованные капитальные вложения в хозяйство подчинения РСФСР составят 16,6 миллиарда рублей и нецентрализованные — 4,8 миллиарда рублей, из которых значительная часть должна быть направлена на техническое перевооружение, реконструкцию и расширение действующих предприятий.

В соответствии с Директивами XXIV съезда КПСС в девятой пятилетке проведены крупные мероприятия по улучшению работы учреждений просвещения, культуры, здравоохранения, социального обеспечения. Ежегодный рост расходов на социально - культурные мероприятия — один из наиболее ярких показателей заботы партии о благе народа. В проекте бюджета на 1976 год ассигнования на эти цели планируются в размере 28.751,6 миллиона рублей.

Из общей суммы ассигнований на просвещение, науку и культуру направляется 11.257,4 миллиона рублей, на здравоохранение — 6.107,1 миллиона рублей, на различные виды социального обеспечения — более 11,4 миллиарда рублей.

В проекте бюджета свыше 6 миллиардов рублей предусматривается на народное образование. Большое внимание уделяется улучшению постановки общего и среднего профессионально - технического образования на селе, укреплению учебно - материальной базы сельских школ, повышению уровня трудового обучения и профессиональной ориентации учащихся. Важное значение в ускорении научно-технического прогресса имеет подготовка квалифицированных кадров для всех отраслей народного хозяйства. Всего на эти цели предусмотрено ассигновать 3.047,7 миллиона рублей, на 5,2 процента больше, чем в 1975 году.

Особую заботу наше государство проявляет об охране здоровья советских людей, подчеркнул министр. За последние годы значительно увеличено число лечебно-профилактических учреждений, укреплена их материально-техническая база, что позволило улучшить медицинскую помощь населению.

В области социального обеспечения наряду с повышением размеров пенсий дальнейшее развитие получили и другие виды социальной помощи населению. В соответствии с постановлением ЦК КПСС и Совета Министров СССР в РСФСР получают пособия на детей семьи, совокупный доход которых в расчете на одного члена семьи не превышает 50 рублей в месяц. Особым проявлением заботы партии и правительства об инвалидах Отечественной войны и семьях погибших военнослужащих явилось предоставление им дополнительных льгот по пенсионному обеспечению, медицинскому обслуживанию, оплате квартир и коммунальных услуг.

Далее докладчик сообщил о бюджетах автономных республик, краев и областей.

В 1976 году Государственные бюджеты автономных республик и местные бюджеты составят 20.852,9 миллиона рублей, их удельный вес в Государственном бюджете РСФСР достигнет 37,3 процента. В общей сумме доходов этих бюджетов отчисления от налога с оборота составляют 8.195,8 миллиона рублей, отчисления от других государственных доходов — 6.455,7 миллиона рублей. В 1976 году платежи из прибыли промышленных, коммунальных, торговых и других предприятий и хозяйственных организаций увеличиваются на 3,6 процента и составят 4.705,6 миллиона рублей.

Докладчик представил на утверждение Верховного Совета РСФСР отчет об исполнении Государственного бюджета РСФСР за 1974 год. Государственный бюджет РСФСР исполнен по доходам в сумме 53.605,7 миллиона рублей, или на 102 процента, и по расходам в сумме 52.396 миллионов рублей, или на 99,8 процента. Превышение доходов над расходами составило 1.209,7 миллиона рублей.

С содокладом Планово-бюджетной, отраслевых комиссий и Комиссии по делам молодежи Верховного Совета РСФСР о Государственном плане развития народного хозяйства республики на 1976 год, о Государственном бюджете на 1976 год и об исполнении Государственного бюджета за 1974 год выступил председатель Планово-бюджетной комиссии депутат **С. И. Чистоплясов.**

Открывший прения по докладам первый заместитель председателя исполкома Моссовета, депутат **А. И. Яшин** от имени трудящихся столицы выразил сердечную благодарность ленинскому Центральному Комитету КПСС, Политбюро ЦК, лично Генеральному секретарю ЦК КПСС товарищу Л. И. Брежневу за неустанную заботу о благе каждого советского человека, сохранении и упрочении мира на земле. Все мы, сказал он, с чувством глубокого удовлетворения и гордости восприняли решение Всемирного Совета Мира о награждении Леонида Ильича Брежнева «Золотой медалью мира».

Как и все советские люди, москвичи вносят достойный вклад в выполнение заданий пятилетки, отметил выступающий. Досрочно, 19 августа, выполнен пятилетний план по объему производства промышленной продукции.

Все замыслы и дела тружеников Среднего Урала направлены на успешное выполнение плана девятой пятилетки и достойную встречу XXV съезда КПСС, сказал старший вальцовщик Первоуральского новотрубного завода депутат **С. Д. Бабин.**

О трудовых свершениях сибиряков, успешно выполняющих задания пятилетки, говорил секретарь Красноярского крайкома КПСС депутат **Л. Г. Сизов.**

В Миллеровском районе Ростовской области трудятся более трехсот женщин-механизаторов, объединенных в тридцать женских тракторных бригад и звеньев, сообщила бригадир женской тракторной бригады колхоза «Путь к коммунизму» этого района депутат **Л. А. Тихомирова.** В труде они не отстают от мужчин, добиваясь замечательных успехов.

Далее депутат высказала предложение конструкторам — облегчить управление машин, сделать более удобным рабочее место механизатора.

В прениях также выступили депутаты: Председатель Президиума Верховного Совета Башкирской АССР **Ф. В. Султанов,** директор Коломенского тепловозостроительного завода имени В. В. Куйбышева Московской области **В. П. Стрельников,** первый заместитель председателя исполкома Ленинградского областного Совета депутатов трудящихся **Н. В. Филиппов,** министр промышленности строительных материалов РСФСР **Г. Н. Мараков,** каменщик строительно - монтажного поезда № 544 управления строительства «Бамстрой путь» Амурской области **Т. А. Васина,** второй секретарь Куйбышевского обкома КПСС **В. Ф. Ветлицкий,** председатель исполкома окружного Совета депутатов трудящихся Ханты-Мансийского национального округа Тюменской области **А. Г. Григорьева,** председатель исполкома Липецкого областного Совета депутатов трудящихся **Н. Д. Новиков.**

Они предлагали одобрить показатели Государственного плана развития народного хозяйства и бюджета республики на 1976 год. Внесены конкретные предложения, направленные на более полное использование резервов, на улучшение качества работы и повышение эффективности производства. Депутаты выражали уверенность, что трудящиеся Российской Федерации приложат все силы для успешного решения стоящих задач, достойно встретят XXV съезд КПСС.

11 декабря сессия Верховного Совета РСФСР продолжала работу.

(ТАСС).

Наша книжная полка

«ИСТОРИЯ СОЦИАЛИСТИЧЕСКОЙ ЭКОНОМИКИ СССР 1917—1975 гг.» в 7 ТОМАХ. (Открыта подписка).

Подготовленное авторским коллективом Института экономики АН СССР издание охватывает период от первых революционно - экономических преобразований после победы Октября до упрочения экономики развитого социализма.

Том I. «СОВЕТСКАЯ ЭКОНОМИКА в 1917 — 1920 гг.».

В нем обобщаются революционно - аграрные преобразования Советского государства, подготовка и осуществление национализации крупной промышленности, банков и транспорта, раскрывается роль В. И. Ленина как теоретика и организатора новой, советской системы хозяйства. Значительная часть тома посвящена исследованию опыта планомерной мобилизации народного хозяйства на нужды обороны Республики Советов, разработке первого перспективного плана — плана ГОЭЛРО.

Том II. «ПЕРЕХОД К НЭПУ. ВОССТАНОВЛЕНИЕ НАРОДНОГО ХОЗЯЙСТВА СССР (1921 — 1925 гг.)».

Освещается дальнейшее развитие В. И. Лениным плана построения социализма, роль В. И. Ленина в осуществлении поворота от «военного коммунизма» к новой экономической политике. Дается развернутая характеристика развития советской экономики после гражданской войны и иностранной интервенции.

Том III. «СОЗДАНИЕ ФУНДАМЕНТА СОЦИАЛИСТИЧЕСКОЙ ЭКОНОМИКИ В СССР (1926—1932 гг.)».

В томе обобщен опыт построения тяжелой промышленности и создания крупного коллективного сельского хозяйства как основных элементов фундамента социалистической экономики, раскрываются формы и методы планового руководства народным хозяйством в начальные годы реконструктивного периода в первой пятилетке.

Том IV. «ЗАВЕРШЕНИЕ СОЦИАЛИСТИЧЕСКОЙ РЕКОНСТРУКЦИИ НАРОДНОГО ХОЗЯЙСТВА. ПОБЕДА СОЦИАЛИЗМА В СССР (1933—1937 гг.)».

Посвящен исследованию развития советской экономики в условиях завершения переходного периода, когда социализм одержал победу во всем народном хозяйстве.

Том V. «СОВЕТСКАЯ ЭКОНОМИКА НАКАНУНЕ И В ПЕРИОД ВЕЛИКОЙ ОТЕЧЕСТВЕННОЙ ВОЙНЫ (1938—1945 гг.)».

Освещаются достижения социалистического народного хозяйства СССР в годы третьей пятилетки, показаны мероприятия партии и государства по упрочению социалистического общества, его экономики.

Том VI. «ВОССТАНОВЛЕНИЕ НАРОДНОГО ХОЗЯЙСТВА СССР. СТРОИТЕЛЬСТВО РАЗВИТОГО СОЦИАЛИЗМА (1946 г.—конец 50-х годов)».

В томе раскрыт подвиг советского народа по восстановлению разрушенного войной народного хозяйства, анализируются строительство развитой социалистической экономики, успехи мировой системы социализма.

Том VII. «ЭКОНОМИКА РАЗВИТОГО СОЦИАЛИЗМА В СССР (начало 60-х годов — 1975 г.)».

Исследуется становление и укрепление экономики развитого социализма в СССР, развертывание строительства материально технической базы коммунизма, совершенствование планового управления экономикой. Дается обобщенная характеристика роста экономики СССР на современном этапе развитого социалистического общества, мощного подъема экономики мировой системы социализма.

Издание будет осуществлено в 1976—1978 гг.

В. КАЗИЦЫНА,
директор магазина подписных изданий.

ТРУДНЫЕ ДНИ ЯПОНСКОЙ ДЕРЕВНИ

Крестьянские поля Японии... Аккуратными квадратами и прямоугольниками расчерчивают они равнинные области Канто, Кансай и побережья Японского моря, уступами взбираются на предгорья в центральной части страны, покрывают пологие склоны холмов и сопок двух южных островов — Кюсю и Сикоку.

Уже к середине мая большая площадь земельных угодий страны утопает в изумрудной зелени нежных ростков риса — главной зерновой культуры Японии. Проезжая по узким асфальтовым лентам дорог, к которым с двух сторон вплотную подходят рисовые поля, то и дело видишь согбенные фигурки крестьян в широкополых соломенных шляпах, с полей доносится тарахтение мини-комбайнов— идет высадка рассады и прополка междурядий.

Несмотря на то, что за последние годы японцы стали гораздо больше потреблять пшеничного хлеба, мясных и молочных продуктов, рис попрежнему остается основным продуктом питания нации. Однако положение в рисоводстве с каждым годом вызывает растущее беспокойство японских фермеров.

Уже на протяжении многих лет идет упорная борьба между японскими фермерами и правительством страны о закупочных ценах на рис. В силу многих причин, главные из которых — низкая по сравнению с промышленностью производительность труда в современном японском сельском хозяйстве и его мелкотоварность, — затраты японских крестьян на производство риса зачастую оказываются более высокими, чем их доходы от его реализации на внутреннем рынке.

В последние два года эти затраты возросли еще больше из-за непрекращающейся инфляции. Правительство же всеми силами старается сохранить закупочные цены на рис и другую сельскохозяйственную продукцию на том уровне, который был установлен еще до начала кризисных явлений в национальной экономике. В результате такая политика правящих кругов ведет к постепенному уменьшению сельскохозяйственного населения в стране, сокращению числа крестьянских дворов.

Существует и еще одна серьезная проблема. В начале каждого года министерство земледелия и лесоводства Японии планирует количество риса, необходимое для удовлетворения потребностей населения в текущем году. На 1975 год эта цифра была определена в 12.350 тысяч тонн. Благодаря хорошим погодным условиям урожай риса в нынешнем году превысил расчетную цифру на 600 тысяч тонн, однако радости это событие у японских крестьян не вызвало. Правительство просто отказалось от закупок этого «излишка» зерна у фермеров...

Но если Япония практически обеспечена собственным рисом, то удовлетворение нужд в других видах продовольствия в основном идет за счет импорта.

Ежегодно Япония вынуждена ввозить около 16 миллионов тонн различных зерновых — пшеницы, ячменя, соевых бобов и т. д. Это ставит ее на первое место в мире среди стран—импортеров зерна. Кроме зерновых, Япония ввозит значительное количество другой сельскохозяйственной продукции: мясо, молочные продукты, фрукты и т. п. Для подобной переориентации сельского хозяйства Японии на производство других, кроме риса, видов продовольствия потребовались бы огромные государственные капиталовложения. Нынешние же власти не только не желают делать этого, но не могут даже гарантировать рядовому фермеру надлежащей оплаты его труда по производству основной продовольственной культуры риса.

Не удивительно поэтому, что многие молодые крестьяне, видя бесперспективность своего труда в деревне, покидают родные места и уходят на поиски работы в города.

Сельское хозяйство страны нуждается в серьезной помощи со стороны правительства — это требование настойчиво выдвигает Всеяпонская ассоциация сельскохозяйственных кооперативов, объединяющая в своих рядах подавляющее большинство фермеров.

Б. ПИЩИК.
(АПН).

Пленум Верховного Суда СССР

На днях под председательством Л. Н. Смирнова состоялся очередной пленум Верховного Суда СССР. Рассмотрен вопрос о повышении роли судов в борьбе с хищениями социалистической собственности, в выявлении и устранении причин и условий, порождающих эти преступления.

Пленум рекомендовал судам принять меры, направленные на дальнейшее совершенствование работы по рассмотрению дел о хищениях государственного и общественного имущества, усиление эффективности судебной деятельности. Указано на необходимость обеспечения всестороннего исследования обстоятельств совершенного преступления по каждому уголовному делу о хищениях, привлечения к законной ответственности всех виновных в этом лиц. Обращено внимание на обязательность выполнения требований Закона о полном возмещении виновными причиненного ими материального ущерба.

Отметив особое значение работы по предупреждению преступлений, пленум предложил судам проявлять большую настойчивость в установлении причин и условий, способствующих хищениям и бесхозяйственности. В частности, суды должны острее реагировать на факты нерачительного отношения к сохранности социалистической собственности, а также непринятия со стороны отдельных должностных лиц надлежащих мер по устранению выявленных недостатков в деятельности предприятий, организаций и учреждений. Пленумом подчеркнута важность тесного взаимодействия судов с органами народного контроля, общественными организациями, коллективами трудящихся в деле борьбы с хищениями.

По докладу председателя военной коллегии Верховного Суда СССР Г. И. Бушуева пленум принял постановление о судебной практике по применению уголовного наказания—направления в дисциплинарный батальон.

Рассмотрены также протесты Председателя Верховного Суда СССР и Генерального прокурора СССР на судебные решения по конкретным делам.

ШКОЛА И ЖИЗНЬ

„ЧП" в Афонине

—В Афонино? — переспросила пожилая женщина, которая, услышав, что и мне на солтонский рейс, придерживалась рядом, боясь пропустить посадку. — Так туда, как дождь, метель или распутица, и на тракторе не всегда доберешься. Правда, снегу у нас пока мало, не заметелит, так попадете.

Дочь моей случайной попутчицы живет в городе, а она с мужем на отделении, таком же как Афонино, только к райцентру ближе. И совхоз у них один — «Макарьевский».

Спросила ее о хозяйстве.

— Одних директоров у нас перебывало, — вздохнула она и начала бесстрастно перечислять фамилии, — всех и не упомню. Приезжают, уезжают. Деревни тоже понемногу пустеют. От нашей деревни, почитай, ничего не осталось. И Афонино, говорят, неперспективное. Дорогу хорошую туда строить — золотой будет: места болотисты. Переведут дойный гурт на центральную усадьбу — и люди уедут.

Эта случайная информация, полученная в аэропорту и подтвердившаяся на месте, пополнила представление о жизни людей, к которым я ехала. Итак, живут они в трудных условиях — отдаленность, бездорожье. Да еще и работают в нелегком хозяйстве — новому начальству, пока оно осматривается, видимо, не до школьных проблем и запросов сельской интеллигенции. Иначе стали бы люди искать помощи у редакции?!

* * *

ЛЕТОМ В АФОНИНО приехали три молодые учительницы. Физрук Нина Карнаухова прибыла в Солтон по распределению Каменского педагогического училища, отвергла предложение остаться в райцентре и попросилась в деревню. Галина Разумова — выпускница Горно-Алтайского училища. Галина Федяйкина местная, макарьевская, после десятилетки решила попробовать свои силы в школе.

Встретили девушек с распростертыми объятиями. Выделили под жилье дом из трех комнат.

Хорошо летом в Афонине. Воздух настоен на хвое, цветах. Над селом стоит густой медовый запах — рядом пасека совхоза «Нектар», да и многие афонинцы имеют пчел. Ребятишки целый день пропадают на реке, женщины успевают на часок-другой сбегать по ягоды, грибы...

На знакомство с селом много времени не уходит. Ферма, на которой работает большинство родителей учеников. Небольшой маслозавод с примитивными, дедовскими способами производства. Своя пекарня. В центре магазин, контора, рядом со школой клуб. Потом, правда, будут и перебои с хлебом, и окажется, что кинофильмы — большая редкость, клуб — почти каждый вечер на замке. Но молодые учительницы не огорчались: они приехали сюда со страстным желанием учить афонинских детей и с приподнятым настроением приступили к своему первому в жизни учительскому году.

Вскоре в село приехал еще один долгожданный специалист — фельдшер. И оказалось, что в доме, который они уже стали считать своим, всегда жили медики — он рядом с медпунктом. Афонинские руководители начали гадать и рядить, что делать. Никто не применял физическую силу при выселении девушек из квартиры, но обстоятельства, сложившиеся для них весьма неблагоприятно, заставили их переехать в дом, находящийся в аварийном состоянии. Они понимали, что фельдшер нужен селу, а сюда не каждый поедет, что у молодой женщины семья (да и разумно ли начинать рабочую биографию с конфликтов?).

Кто-то скажет: без трудностей не бывает. И ударится в воспоминания: «Вот когда мы начинали...», забыв, что времена изменились и что многие трудности, с которыми столкнулись афонинские учительницы, продиктованы не нуждой, а безответственностью и равнодушием. Выход из создавшегося положения был очень прост — быстро отремонтировать один из трех пустующих домов.

* * *

МЕСЯЦ НАЗАД В РАЙОНЕ произошло «ЧП». Афонинская восьмилетняя школа была закрыта. Профсоюзное собрание учителей отменило занятие по причине низкой температуры в здании. Был составлен акт, под которым подписался, как это ни парадоксально, и председатель сельисполкома Роман Дмитриевич Юрков. Расписался, так сказать, в собственной беспомощности. После, конфузливо улыбаясь, он оправдывался: «Сказали учителя подписать, я и подписал».

Школа не была подготовлена к новому учебному году. Остались непобеленными стены (за много месяцев не нашлось транспорта, чтобы завезти известь), не отремонтирован немудрящий школьный инвентарь и, главное, не укомплектован штат техничек, в обязанности которых входит и топка печей. Некому топить — в результате один день школа не работала. В районе, правда, этот факт расценили по-своему: организовали бы школьников (каждый — по полену), а положить дрова в печь да чиркнуть спичкой — каждый учитель смог бы... Но это еще пустяки по сравнению с тем, из чего в Афонине, расположенном среди тайги, опять же сделали проблему. Из-за дров ломали копья различные комиссии в течение месяцев! Лишь частично завезено топливо в школу, совсем не обеспечены дровами учителя.

Управляющий отделением В. Д. Барнаев ссылается на отсутствие транспорта (из восемнадцати тракторов, которые составляют афонинский машинный парк, на ходу лишь два), на нехватку рабочих рук. Но это заявление никак не увязывается с таким, например, фактом. На выходной из Макаровки привозят афонинских школьников, живущих в интернате, домой. Но в один из субботних дней ребята так и не дождались трактористов. Добравшись до села, что в трех километрах от Афонина, трактористы заньянствовали... Не нужно ли управляющему прежде чем ссылаться на хозяйственные трудности, поискать корень зла в низкой дисциплине, неорганизованности?

«Душа болит каждый день за алексеевских ребятишек,— услышали мы от учителей,— первоклассники три километра пешком по тайге идут». Из соседнего села Алексеевки, где нет и начальной школы, учатся в Афонине двенадцать детей. И не раз, и не два учителя поднимали вопрос о том, чтобы возить их. Есть даже полставки — тридцать пять рублей, но опять... «некому».

С нашим приездом, правда, управляющий сменил гнев на милость. Обещал в ближайшую субботу организовать субботник по вывозке дров, сообщил о намечающемся варианте с жильем для учительниц, а если он не получится, еще что-нибудь придумать, решить вопрос о подвозке детей из Алексеевки и многое другое. Все эти пункты взяты на контроль в райисполкоме.

* * *

НЕ НАДО ДУМАТЬ, что молодые учительницы попали в «ад кромешный». Афонинская восьмилетняя школа в районе на неплохом счету. Все ее нынешние выпускники получают среднее образование. Неплохая успеваемость. Тем более печально, что здесь случилось «ЧП»...

Н. ХРАМЦОВА,
корр. «Алтайской правды».

Солтонский район.

БАРНАУЛЬСКОМУ АВИАСПОРТКЛУБУ—40 ЛЕТ

Сорок лет назад, в 1935 году, по инициативе городской комсомольской организации на базе планерного кружка старейшего предприятия того времени — вагоноремонтного завода — был организован Барнаульский аэроклуб осоавиахима. Комсомол послал на учебу в аэроклуб своих лучших воспитанников. Невелика была база клуба — три учебных самолета У-2, пять планеров УС-4 и семь парашютов.

Торжественным был первый выпуск 36 летчиков и планеристов. На голубых петлицах их гимнастерок красовались «птички», а рядом с комсомольским значком был прикреплен значок парашютиста. Много волнений пережили за своих первых питомцев их первые наставники инструкторы-летчики: Борис Маслов, Ян Феклин, Михаил Пикин.

Шли годы. Рос авторитет клуба. Пополнилась его материальная база, увеличилось число курсантов. Многие из них после окончания аэроклуба шли в летные училища. В годы войны они показали на фронтах мужество и героизм.

Звание Героя Советского Союза получили воспитанники аэроклуба Николай Жуканов, Николай Малахов, Иван Григорьев, Иван Гулькин, а Павел Плотников удостоен этого звания дважды. Самым молодым Героем Советского Союза стал 26-летний летчик-испытатель Федор Богданов. Многие питомцы были награждены за свои подвиги орденами и медалями. Среди них — Геннадий Воров, Евгений Трусов, Александр Прокуден, Владимир Абрамов и другие.

Воспитанники Барнаульского аэроклуба ДОСААФ не раз показывали высшие достижения по отдельным авиационным видам спорта. Виктор Лысков, например, на учебном планере установил два всесоюзных рекорда по продолжительности и дальности полета в заранее намеченный пункт посадки. За это Виктору было присвоено звание мастера спорта СССР. Мастер спорта Михаил Зверев несколько лет подряд был чемпионом страны по планерному спорту. Он завоевал три золотых медали. Галя Корчуганова, бывшая ученица 27-й средней школы г. Барнаула, не раз прославляла нашу страну на чемпионатах мира по высшему пилотажу на спортивных самолетах. Она завоевала титул чемпионки мира.

Всем известны достижения заслуженного мастера спорта, ныне инструктора-летчика нашего клуба Лиды Ереминой. Она свой богатый спортивный опыт передает молодежи. Воспитанницы Ереминой, мастера спорта Валя Кутняшенко, Лена Попова, Наташа Киселева вот уже два года удерживают призовые места Сибирской зоны по парашютному спорту. Парашютный спорт широко пропагандируется среди молодежи края. В Петропавловском, Сорокинском, Павловском, Волчихинском и других районах, в Бийске ежегодно готовятся парашютисты.

Успешно выступают наши спортсмены на соревнованиях и по другим видам авиационного спорта. В аэроклубе подготовлено 65 мастеров спорта СССР.

Аэроклуб по праву считают первой ступенью в небо. И если небо становится главным в жизни спортсмена, то обязательно приходит пора шагнуть на следующую ступень, выйти на большие воздушные трассы. Именно такой путь прошли воспитанники Барнаульского аэроклуба, ныне командиры самолетов в местном авиаотряде Анатолий Тятюхин, Дмитрий Самохвалов, Виктор Кулыгин, Георгий Монсков. Многие из наших выпускников овладели техникой управления современными скоростными пассажирскими лайнерами — Сергей Кротов, Иван Захаров, Геннадий Никитин, Николай Терзогло... А те, кто отлетал свое, сейчас руководят службой движения современных самолетов. Геннадий Воров, руководит полетами в местном аэропорту, диспетчерами работают Александр Сельцов, Евгений Коновалов, Иван Атрошенко, Евгений Стуров.

Как и раньше, оживленно в клубе в часы занятий. Сколько открытий ожидает тех, кто пришел сюда сегодня: первый прыжок, первый полет.. У каждого — свое и у каждого — небо. А любовь к небу им прививают инструкторы-летчики, те, кто в прошлом сам обучался в клубе, — Галина Зорина, Анатолий Скворцов, начальник клуба Виктор Логинов. Готовят к полету авиационную технику ветераны клуба Михаил Зулин, Юрий Безденежных, Николай Сиволонов.

С сорокалетним юбилеем, воспитанники Барнаульского авиационно-спортивного клуба ДОСААФ, летчики, техники! Новых вам успехов в подготовке авиационных спортсменов! Чистого неба, авиаторы!

П. КОНОНОВ.

КНИГОЛЮБЫ!

Пополнить свои библиотеки вам поможет

ВСЕРОССИЙСКАЯ КНИЖНАЯ ЛОТЕРЕЯ

Она обладает тремя преимуществами:

ТИРАЖА ЖДАТЬ НЕ НАДО: о сумме выигрыша вы узнаете сразу, как только станете обладателями счастливого билета;

СВОЙ ВЫИГРЫШ ВЫ МОЖЕТЕ ПОЛУЧИТЬ СРАЗУ ЖЕ В ЛЮБОМ МАГАЗИНЕ ИЛИ КИОСКЕ КРАЙКНИГОТОРГА И КРАЙПОТРЕБСОЮЗА.

КАЖДЫЙ ТРЕТИЙ БИЛЕТ — СЧАСТЛИВЫЙ.

Цена билета — 25 копеек. Выигрыши установлены в размерах: 50 копеек, 1, 3, 5 рублей.

ПОКУПАЙТЕ БИЛЕТЫ ВСЕРОССИЙСКОЙ КНИЖНОЙ ЛОТЕРЕИ В МАГАЗИНАХ АЛТАЙСКОГО КРАЙКНИГОТОРГА И ПОТРЕБИТЕЛЬСКОЙ КООПЕРАЦИИ.

КРАЙКНИГОТОРГ.

ТЕАТРЫ

АЛТАЙСКИЙ ГОСУДАРСТВЕННЫЙ ТЕАТР ДРАМЫ. «ЗИМНЯЯ СКАЗКА» — в 19.30. 13 декабря — «ВЕЛИКОЛЕПНЕЙШАЯ ИЗ КРЕМОНЫ» — в 19.30.

КРАЕВОЙ ТЕАТР ОПЕРЕТТЫ. «РУССКИЙ СЕКРЕТ» — в 19.30. 13 декабря—«ЛЕТУЧАЯ МЫШЬ» — в 19.30.

КРАЕВОЙ ТЕАТР ЮНОГО ЗРИТЕЛЯ. «ДВАЖДЫ ВОВА» —в 11, «В ПОИСКАХ РАДОСТИ» — в 19. 13 декабря — «МАЛЫШ И КАРЛСОН, КОТОРЫЙ ЖИВЕТ НА КРЫШЕ»— в 11, «ЧАЙКА» — в 19.

КИНО

«МИР». «ДЕНЬ ДЕЛЬФИНА» — в 9, 14, 16, 21. «СМЕШНАЯ ДЕВЧОНКА» (1—2 серии) — в 11 и 18.

«РОССИЯ». «ФАНФАН-ТЮЛЬПАН» — в 9, 10-45, 12-30, 14-15, 15-15, 16, 17-45, 19-30, 21-15 (удлиненный сеанс), 22-10. «УЛЫБКА МАМЫ» — в 10, 11-45, 13-30, 17, 18-45, 20-30.

«РОДИНА». «УЛЫБКА МАМЫ»— — в 9, 10-45, 12-30, 14-15, 16, 17-45, 19-30, 21-15 (удлиненный сеанс). «ФАНФАН-ТЮЛЬПАН» — в 10, 11-55, 13-50, 15-45, 18, 20, 21-50.

«ЮНОСТЬ». «ФАНФАН-ТЮЛЬПАН» — в 9-30, 14-30, 19. «ХАМРАЗ» (1—2 серии) —в 11-30, 16-15, 20-45. **Открыта предварительная продажа билетов на фильм «РОДИНЫ СОЛДАТ».**

«ПЕРВОМАЙСКИЙ». «БОББИ» (1—2 серии) — в 11, 14, 16-30, 17-30, 20. «НЕ МОЖЕТ БЫТЬ!» — в 10, 12, 13-30, 15-30, 19, 21 (удлиненный сеанс).

«ЧАЙКА». «САНГАМ» (1—2 серии) — в 11, 14, 18, 21.

«РУЧЕЕК». 12—13 декабря — «НИ ДНЯ БЕЗ ПРИКЛЮЧЕНИЙ» — в 9-30.

«ПИОНЕР». «БОЛЬШОЙ АТТРАКЦИОН» — в 9-30, 13-10. **Занятие киноклуба «Малышок».** Фильм «СКАЗКА О ЦАРЕ САЛТАНЕ» — в 11 15. «АФОНЯ» — в 17, 19, 21 (удлиненный сеанс). 13 декабря — СБОРНИК МУЛЬТФИЛЬМОВ — в 9-30, 11-20, 13-10, 15. «АФОНЯ»— в 17, 19, 21 (удлиненный сеанс).

«АЛТАЙ». «ДИВЕРСИЯ СОРВАНА» — в 15, 17, 19, 21.

«ЗАРЯ». «БЕЛЫЙ КЛЫК» — в 15, 17, 19, 21.

ДВОРЕЦ КУЛЬТУРЫ ХИМИКОВ. «СТОЯНКА ТРИ ЧАСА» — в 15, 17, 19, 21 (удлиненный сеанс).

ДВОРЕЦ КУЛЬТУРЫ КОТЕЛЬЩИКОВ. «БЛАГОРОДНЫЙ ВОР» — в 17-15, 19, 21.

656099, г. Барнаул, ул. Короленко, 105. «Алтайская правда»

Мы—интернационалисты

ОФИЦЕР ВОЙСКА ПОЛЬСКОГО

Это человек удивительной судьбы. Он был одним из тех, кто, выполняя свой интернациональный долг, сражался в годы войны в рядах Войска Польского, помогал братской стране строить мирную жизнь.

В первой половине 1943 года, когда на территории нашей страны формировалась первая польская дивизия имени Тадеуша Костюшко, Нарцисс Каликсович Рудзинский был вызван с Дальнего Востока, где он служил, в резерв Верховного Главнокомандования в Москву. Он владел польским языком, и его направили в дивизию командиром батальона.

Польские солдаты-добровольцы стремились в бой с фашизмом. «За нашу и вашу победу», — так было начертано на знамени, которое 15 июля, в день принятия присяги, в память о битве под Грюнвальдом дивизии вручил Союз польских патриотов.

Первый бой дивизия приняла 12 октября у села Ленино в составе 33-й армии Западного фронта. В этом сражении, имевшем большое политическое значение и показавшем миру, что польский народ не сломлен и полон решимости сражаться, царило высокое искреннее чувство братства и взаимопомощи. «В тяжелые минуты боя, — вспоминает Н. К. Рудзинский, — советские и польские воины оказывали друг другу помощь и поддержку огнем и гранатой, солдатским пайком и добрым словом». Двенадцатое октября стало днем рождения Войска Польского.

Командование высоко оценило подвиг польских солдат и офицеров, наградив свыше двухсот человек орденами и медалями. Медаль «За Ленино», на которой изображены, как символ братства, скрещенные государственные флаги Польши и СССР, засияла и на груди Н. К. Рудзинского. Позже он участвовал в освобождении Варшавы, был удостоен «Серебряного Креста Заслуги», польских медалей «За Варшаву», «За Одер,Ниссу и Балтик», «За победу и свободу». После войны Н. К. Рудзинский командовал бригадой, был начальником офицерского военного училища. На родину он вернулся, прослужив в Войске Польском десять лет, кавалером самой высокой польской боевой награды «Креста Грюнвальда III класса» и орденов «Креста Валечных», «Золотого Креста Заслуги» и двух «Серебряных Крестов Заслуги».

А потом—военная академия, командование дивизией. В 1957 году генерал-майор Н. К. Рудзинский стал военным комиссаром Алтайского края. Родина также по достоинству оценила заслуги воина-интернационалиста. На его парадном мундире рядом с польскими наградами — ордена Красного Знамени, Отечественной войны I степени и Красной Звезды.

Сейчас генерал-майор Н. К. Рудзинский живет в Москве, и сотни писем приходят в его дом — память о его боевых делах живет и крепнет.

Л. СОСНИНА.

На снимке: Н. К. Рудзинский. Фото военных лет.

ПАМЯТЬ О ДРУГЕ

«...В одном из боев Федя был смертельно ранен осколком снаряда. Его привезли в мой дом. Умер он у меня на руках...». Эти горькие слова услышали мы от Александры Николаевны Давыденковой в Калининской области, там, где больше тридцати лет назад наша 380-я Орловская стрелковая дивизия ожесточенно билась с фашистами.

...Когда лейтенант Федор Митяков стал сотрудником особого отдела 380-й дивизии, формировавшейся на Алтае, у него уже была боевая награда — медаль «За отвагу». Получил он ее, сражаясь с японскими самураями на Халхин-Голе. Родом он был из села Волчно-Бурлинского Каменского района.

Март 42-го выдался морозным и снежным, а на Калининском фронте не было затишья. Особо напряженные бои шли на участке 1264-го полка дивизии. И всегда в центре боев был Митяков. Шел в атаку, помогал командирам в обороне, эвакуировал раненых. А в одном бою снаряд разорвался совсем близко...

Похоронен Федор Митяков вместе с воинами полка у деревни Солованка Нелидовского района Калининской области, а в сердцах людей живет память о нем.

М. ИВАНОВ, подполковник в отставке.

Ивановская обл., г. Кохма, ул. Владимирская, 18—8.

На снимке: Федор Митяков.

На земле великого кобзаря

...Нелегко было форсировать седой Славутич в районе Черкасс.

Ночью на левобережье сосредоточились гвардейцы Василия Захарова. Надо было скорее захватить плацдарм на правом берегу, и закипела работа: бойцы готовили средства переправы. А Славутич хмурился.

Но вот гвардейцы отчалили от берега: кто на самодельных плотах, кто на рыбацких лодках. И ничто уже не могло остановить порыва наших бойцов. Закрепились они на небольшом «пятачке», стойко удерживали его.

Затем Василий Захаров и его бойцы участвовали в боях по уничтожению Корсунь-Шевченковской группировки противника. Особенно упорные бои шли в поселке Ольшаны, что неподалеку от села Моринцы, родины Тараса Шевченко. Василий личным примером увлекал бойцов, бил из противотанкового ружья. От его метких выстрелов три танка застыли на месте. Еще один, ведя огонь с хода, продолжал наседать. А патроны, как назло, кончились. Василий Захаров поднялся во весь рост и бросил под гусеницы связку гранат. Взрыв оглушил лейтенанта, а когда он очнулся, увидел гитлеровцев.

Его пытали. Он молчал. Озверевшие гитлеровцы сожгли его на костре. Славный сын России пал смертью храбрых на земле Тараса Шевченко.

Жители поселка Ольшаны Городищенского района свято чтут память отважного офицера. Именем Героя Советского Союза Василия Захарова здесь названы одна из улиц, а также пионерская организация школы. Здесь, как самая дорогая реликвия, хранится портрет офицера, собрано много материалов, рассказывающих о жизни парня из далекого алтайского села Мормыши.

П. ЧМИР.

Солдат, отец солдатов

В наш 1186-й противотанковый артполк Иван Васильевич Храпов пришел в декабре 42-го. Было ему уже под пятьдесят, но он стал наводчиком, а затем и командиром орудия, и его смелости, точности, умению воевать можно было только удивляться.

Особенно отличился воин-сибиряк при освобождении Новгородской и Псковской областей от фашистов. Десятки вражеских орудий, блиндажей, много различной техники уничтожил отважный воин. И когда ему вручали орден Красной Звезды, он сказал:

— Мои три сына воюют и все получили награды. Я от них не отстану...

Иван Васильевич был ранен в 1944 году, и след его затерялся. Известно лишь, что был он родом из Барнаула. Память о нем жива, есть материал об отважном артиллеристе в музее боевой славы полка в Поддорской средней школе Новгородской области.

Г. ШАЛИН,
188620, г. Пушкин-2, Ленинградской обл., ул. Маяковского, 42—2, кв. 35.

НИКТО НЕ ЗАБЫТ, НИЧТО НЕ ЗАБЫТО...

Совет ветеранов 33-й гвардейской Севастопольской Краснознаменной ордена Суворова дивизии просит отозваться бывших однополчан. **692806, Приморский край, г. Артем, пос. Трудовое, ул. Чугаева, 57—15, П. А. Савельев.**

* * *

Мой отец, Бунин Петр Яковлевич, погиб 6 января 1942 года в деревне Белобородово Московской области. Разыскиваю всех, кто его знал. **П. П. Наумова, г. Барнаул, пер. Прудской, 29—40.**

* * *

Прошу отозваться всех, кто сражался с Поповым Дмитрием Васильевичем, бывшим заведующим Тогульским районо, погибшим на фронте. **644007, г. Омск, ул. 5-я Северная, 97, Воскресенской Т. М.**

* * *

Всю войну я прошел в 12-й гвардейской Краснознаменной Кенигсбергской артбригаде РГК. Три моих брата — Николай, Геннадий и Владимир Сучковы не вернулись с фронта. Прошу отозваться всех, кто их знал. **И. В. Сучков, Алтайский край, ст. Смазнево, 2-я Майская, 15.**

* * *

Прошу отозваться бывших воинов 211-го гаубичного Рижского полка, сражавшегося на 3-ем Украинском фронте. **М. П. Числов, 140411, Московская область, г. Коломна, пр. Кирова, 30—40.**

* * *

Совет ветеранов 1-го гвардейского орденов Ленина и Кутузова Венского механизированного корпуса просит отозваться всех, кто служил в его рядах. **В. Ф. Парамыгин, 656015, г. Барнаул, ул. Деповская, 13—50.**

Турнирный калейдоскоп

КЛАССИЧЕСКАЯ БОРЬБА. Более трехсот спортсменов участвовали в Омске во Всесоюзном турнире.

Успешно выступили в этом популярном соревновании три алтайских борца — представители общества «Трудовые резервы». Мастер спорта Виктор Михеев и кандидат в мастера Александр Кривошеев вышли победителями в своих весовых категориях. Причем Кривошеев выполнил норматив мастера спорта СССР. Серебряным призером стал Владимир Гоппель.

БИАТЛОН. В Новосибирске состоялось открытое первенство областного совета общества «Буревестник». В соревнованиях участвовали также сборные команды Вооруженных Сил СССР и Центрального совета студенческого общества.

Большого успеха добился студент Алтайского политехнического института Вячеслав Шермер. Он занял первое место среди юниоров.

В БИЙСКЕ состоялся розыгрыш первенства Центрального совета общества «Урожай». Третий результат в гонке на 20 километров со стрельбой показал представитель Алтая Николай Кузнецов. Среди юниоров в гонке на 15 километров наш Виктор Авдеев был вторым, а Леонид Кудрявцев — третьим. Биатлонисты Алтая Кудрявцев, Авдеев и В. Погребнов заняли соответственно первое—третье места в спринтерской гонке на 10 километров среди юниоров. На этой же дистанции у мужчин победил Н. Кузнецов.

ХОККЕЙ С МЯЧОМ. Начался розыгрыш кубка крайсовпрофа. В первом матче встретились барнаульские команды «Темп» и «Сигнал». С результатом 3:2 победу одержали хоккеисты завода транспортного машиностроения.

СПЕЦВЫПУСК № 49

Повысить личную ответственность каждого за порученное дело — вот основная тема материалов спецвыпуска № 49 «Алтайская правда» на Коксохиме». Особенно в этом отношении характерны репортаж В. Неустроева «Напряжение» о монтажниках-рационализаторах и корреспонденция В. Синицына «Проба на деловитость» о плохом положении дел на столовой промбазы, где вот уже несколько раз переносятся сроки окончания различных работ и сдачи объекта в эксплуатацию.

Зарисовка Л. Финкельштейна «По праву ветерана» рассказывает о трубоукладчике СУ-40 Алексее Мананникове, который является примером для товарищей, отлично выполняет свою работу.

Под рубрикой «Актуальное интервью» помещен материал о причинах неритмичной работы бетонорастворного узла, где только сейчас началась подготовка к работе в зимних условиях.

Обзор стенгазет СУ-39 треста Алтайкоксохимстрой и Заринского участка треста Коксохиммонтаж дается в материале «Снова о «забытых рычагах», где наряду с повышением деловитости и качества оформления отмечаются имеющиеся недостатки: жанровое однообразие, поверхностность и безадресность многих материалов.

Как всегда, помещены снимки передовиков, информация с мест.

ВТОРАЯ СТРАНИЦА СЕГОДНЯШНЕГО НОМЕРА — СМЕННАЯ.

Редактор Ю. МАЙОРОВ.

ПЯТНИЦА **12 ДЕКАБРЯ**

ПЕРВАЯ ПРОГРАММА
МОСКВА («Орбита»)
9.00 — Новости. 9.10 — «Москва — Варшава». Телевизионный документальный фильм. (Цветное телевидение). 9.35 — «Русская речь». 10.20 — «Москва и москвичи». 10.50 — «Музыкальные вечера для юношества». Передача из Колонного зала Дома союзов. (Цветное телевидение). 13.00 — Перерыв. 13.10 — «Заколдованный мальчик». Мультфильм. (Цветное телевидение). 13.55 — «Человек и закон». 14.25 — Чемпионат мира по гандболу. Передача из Киева. (Цветное телевидение). 15.10 — «На экране кинокомедия». «Берегись автомобиля». Художественный фильм. 16.45 — «Новости музыкальной жизни».
БАРНАУЛ
17.30 — «Ровесник» — «Поиск ведут следопыты». 17.50 — Для детей. Мультфильм. 18.00 — «Экран новостей».
МОСКВА («Орбита»)
18.10 — Концерт. 18.25 — «На экране — кинокомедия». «Берегись автомобиля». Художественный фильм. 20.00 — Новости. 20.15 — «Музыкальные вечера для юношества». Передача из Колонного зала Дома союзов. (Цветное телевидение). 22.25 — Перерыв. 22.35 — Концерт из произведений Ф. Шопена. Играет лауреат международных конкурсов В. Кастельский. (Цветное телевидение). 23.00—23.30 — «Время». Информационная программа.
ВТОРАЯ ПРОГРАММА
МОСКВА («Орбита»)
17.30 — «Время». Информационная программа. 18.00 — Перерыв.
БАРНАУЛ
18.10 — Программа документальных фильмов. 19.10 — «Панорама недели». 19.30 — Киножурнал. 19.40 — «Молодость» — «На взлет!». 20.10 — Научно-популярный фильм. 20.25 — «Пятилетка. Год завершающий». 20.55 — «В бой идут одни «старики». Художественный фильм.

ТВ БУДУЩЕЙ НЕДЕЛИ

ПОНЕДЕЛЬНИК **15 ДЕКАБРЯ**

ПЕРВАЯ ПРОГРАММА
МОСКВА (ЦТ)
13.30 — Мультфильм. 13.40 — «В мире животных». (Цветное телевидение). 14.40 — «Клуб кинопутешествий». (Цветное телевидение). 15.40 — Перерыв.
БАРНАУЛ
17.35 — «Творчество». Русский портрет XVIII—XX веков. 18.20 — Киножурнал. 18.30 — «За строкой письма».
МОСКВА (ЦТ)
19.05 — «Героический 1905-й год». (К 70-летию Декабрьского вооруженного восстания). 19.35 — «Наш сад». (Цветное телевидение). 20.05 — «Так рождается песня». Художественный фильм.
БАРНАУЛ
21.30 — «Коммунисты и время». 22.15 — «Экран новостей».
МОСКВА (ЦТ)
22.30—23.15 — «Навстречу XXV съезду КПСС». Соревнуются трудящиеся Ташкентской области. В передаче принимает участие первый секретарь Ташкентского обкома КП Узбекистана М. М. Мусаханов. (Цветное телевидение).
ВТОРАЯ ПРОГРАММА
БАРНАУЛ
19.10 — Для детей. Мультфильмы. 19.30 — «Экран новостей». 19.40 — «Спорт, спорт, спорт». Документальный фильм.

ВТОРНИК **16 ДЕКАБРЯ**

ПЕРВАЯ ПРОГРАММА
МОСКВА («Орбита»)
10.00 — «Мы знакомимся с природой». 10.25 — А. С. Пушкин. «Письма. Воспоминания. Стихотворения». 11.05 — «Так рождается песня». Художественный фильм. (Цветное телевидение). 12.30 — «Школа юного хлебороба». Передача из Минска. 13.00 — Перерыв. 13.10 — «Подвиг». 13.40 — «Ваше мнение». (К 60-летию Г. Свиридова). (Цветное телевидение). 14.40 — «Навстречу XXV съезду КПСС». Соревнуются трудящиеся Ташкентской области. 15.25 — «Страницы творчества писателя Ю. Бондарева». 16.40 — Поет Карел Готт. (Цветное телевидение). 17.30 — «Время». Информационная программа.
БАРНАУЛ
18.00 — «Экран новостей».
МОСКВА («Орбита»)
18.10 — «Подвиг».
БАРНАУЛ
18.40 — «Земля алтайская». 19.30 —Документальный фильм.
МОСКВА («Орбита»)
20.00 — Новости.
БАРНАУЛ
20.15 — «Старинный русский романс».
МОСКВА («Орбита»)
21.00 — «Страницы творчества писателя Ю. Бондарева». 22.00 — Перерыв. 22.10 — Поет Карел Готт. (Цветное телевидение). 23.00—23.30 — «Время». Информационная программа.
ВТОРАЯ ПРОГРАММА
БАРНАУЛ
17.40 — «В мире кино».
МОСКВА («Орбита»)
18.40 — «Ваше мнение». (К 60-летию Г. Свиридова). (Цветное телевидение).
БАРНАУЛ
20.00 — «Экран новостей». 20.10 — «Черный капитан». Художественный фильм.

СРЕДА **17 ДЕКАБРЯ**

ПЕРВАЯ ПРОГРАММА
МОСКВА («Орбита»)
9.00 — Новости. 9.10 — «Открытие Ямала». Телевизионный документальный фильм. 9.40 — «Поэзия». 10.15 — «Наука — сегодня». 10.45 — Поет М. Пальм. 10.55 — «Фильм—детям». «Пятнадцатилетний капитан». Художественный фильм. 12.15 — «Отзовитесь, горнисты!». (Цветное телевидение). 13.00 — Перерыв. 13.10 — «Новый комплекс в Саянах». (Цветное телевидение). 13.40 — «Творчество народов мира». (Цветное телевидение). 14.10 — «Испытай себя». (Цветное телевидение). 15.25 — «От съезда к съезду». «Советский Азербайджан». 17.30 — «Время». Информационная программа.
БАРНАУЛ
18.00 — «Экран новостей».
МОСКВА («Орбита»)
18.10 — «Поэзия». 18.45 — «Испытай себя». (Цветное телевидение). 20.00 — Новости. 20.25 — «От съезда к съезду». «Советский Азербайджан».
БАРНАУЛ
22.20 — «Народный контроль действует». 22.50 — Киножурнал.
МОСКВА («Орбита»)
23.00 — «Время». Информационная программа.
МОСКВА (ЦТ)
23.30 — Международный турнир по хоккею на приз газеты «Известия». Сборная СССР — сборная Финляндии, 1—2 периоды. Трансляция из Дворца спорта Центрального стадиона им. Ленина. (Цветное телевидение). 1.00 — «Время». Информационная программа. 1.30—2.05 — Международный турнир по хоккею на приз газеты «Известия». Сборная СССР — сборная Финляндии. 3 период. (Цветное телевидение).
ВТОРАЯ ПРОГРАММА
БАРНАУЛ
18.00—Для детей. Мультфильм. 18.30 — «Экран новостей». 18.40 — «Она защищает Родину». Художественный фильм.

ЧЕТВЕРГ **18 ДЕКАБРЯ**

ПЕРВАЯ ПРОГРАММА
МОСКВА («Орбита»)
9.00 — Новости. 9.10 — Документальные фильмы —призеры VI Всесоюзного фестиваля телевизионных фильмов. 9.55 — «Слово — ученому». 10.10 — А. П. Чехов. «Хамелеон». 10.35 — «Содружество социалистических стран» Монгольская Народная Республика. (Цветное телевидение). 11.05 — «Беседы о морали и праве». 11.35 — «Тираж «Спортлото». (Цветное телевидение). 11.45 — «Героический 1905-й год». (К 70-летию Декабрьского вооруженного восстания). 12.15 — Встреча юнкоров телестудии «Орленок» с Героем Советского Союза генерал-полковником Н. М. Хлебниковым. (Цветное телевидение). 13.00 — Перерыв. 13.10 — «Шахматная школа». 13.40 — Концерт камерного оркестра Азербайджанского телевидения и радио, посвященный 90-летию народного артиста СССР Гаджибекова. (Цветное телевидение). 14.05 — Международный турнир по хоккею на приз газеты «Известия». Сборная СССР — сборная Финляндии. 2—3 периоды. Передача из Дворца спорта Центрального стадиона им. В. И. Ленина. (Цветное телевидение). 15.15 — «Ленинский университет миллионов». 15.45 — «Наши соседи». А. Трушкин. «День рождения сына». 17.00 — С. Прокофьев. Третий концерт для фортепьяно с оркестром. 17.30 — «Время». Информационная программа.
БАРНАУЛ
18.00 — «Экран новостей».
МОСКВА («Орбита»)
18.10 — «Шахматная школа».
БАРНАУЛ
18.40—«Внимание, на старт!». 19.00 — Научно-популярный фильм. 19.20 — «Творчество». «Молодые художники и поэты Алтая».
МОСКВА («Орбита»)
20.00 — Новости. 20.15 — «Ленинский университет миллионов». 20.45 — «Наши соседи». А. Трушкин. «День рождения сына». 22.00 — Концерт народного ансамбля «Сокол» г. Белгорода. (Цветное телевидение).
БАРНАУЛ
22.20 — Документальный фильм.
МОСКВА («Орбита»)
23.00 — «Время». Информационная программа.
МОСКВА (ЦТ)
23.30 — Международный турнир по хоккею на приз газеты «Известия». Сборная ЧССР — сборная Швеции. 1—2 периоды. Трансляция из Дворца спорта Центрального стадиона им. В. И. Ленина. 1.00 — «Время». Информационная программа. 1.30—2.05 — Международный турнир по хоккею на приз газеты «Известия». Сборная ЧССР— сборная Швеции. 3 период (Цветное телевидение).
ВТОРАЯ ПРОГРАММА
БАРНАУЛ
20.15 — Киножурнал. 20.25 — «Экран новостей». 20.35 — Документальный фильм. 20.45 — «Клуб любителей природы».

ПЯТНИЦА **19 ДЕКАБРЯ**

ПЕРВАЯ ПРОГРАММА
МОСКВА («Орбита»)
9.00 — Новости. 9.10 — Программа документальных фильмов. 9.50 — «Основы советского законодательства». 10.20 — «Песня далекая и близкая». (Цветное телевидение). 11.10 — Экранизация литературных произведений. «Как поссорились Иван Иванович с Иваном Никифоровичем». Художественный фильм. 12.15 — «Один за всех, все за одного». Передача из Ленинграда. (Цветное телевидение). 13.00 — Перерыв. 13.10 — «Память солдатских сердец». Телевизионный документальный фильм. 13.40 — Концерт из произведений Ф. Шопена. 14.05 — Международный турнир по хоккею на приз газеты «Известия». Сборная ЧССР — сборная Швеции. 3 период. 14.40 — «Мы строим БАМ». (Цветное телевидение). 15.05 — «Соломенная шляпка». Телевизионный художественный фильм. 1—2 серии. (Цветное телевидение). 17.30 — «Время». Информационная программа.
БАРНАУЛ
18.00 — «Экран новостей».
МОСКВА («Орбита»)
18.10 — «Узоры». (Цветное телевидение). 18.40 — Международный турнир по хоккею на приз газеты «Известия». Сборная ЧССР — сборная Швеции. 3 период. Передача из Дворца спорта Центрального стадиона им. В. И. Ленина. 19.15 — «Молодость». Алтай спортивный.
БАРНАУЛ
19.45 — Документальный фильм.
МОСКВА («Орбита»)
20.00 — Новости. 20.15 — «Мы строим БАМ». (Цветное телевидение). 20.40 — «Соломенная шляпка». Телевизионный художественный фильм. 1-я серия. 21.45 — Перерыв. 21.55 «Соломенная шляпка». Художественный фильм. 2-я серия. 23.00 — 23.30 — «Время». Информационная программа.
ВТОРАЯ ПРОГРАММА
БАРНАУЛ
18.10 — Для детей. Мультфильм. 18.20 — «Панорама недели». 18.40 — Научно-популярный фильм. 19.00 — Перерыв. 20.00 — «Молодость». «Девиз — творчество». 20.30 — Киножурнал. 20.40 — К 70-летию первой русской революции. «Декабрьское вооруженное восстание». 21.10 — Документальный фильм. 21.20 — «Новое — в производство». 22.00 — Научно-популярный фильм. 22.10 — «У нас в гостях». Концерт. 22.40 «Большая земля». Художественный фильм.

СУББОТА **20 ДЕКАБРЯ**

ПЕРВАЯ ПРОГРАММА
МОСКВА («Орбита»)
9.00 — Новости. 9.10 —«Красная Пресня». К 70-летию первой Русской революции. 10.10 — «Цемент». Телевизионный художественный фильм. Из цикла «Люди Страны Советов». 1-я серия. 11.30 — Музыкальная программа «Утренняя почта». (Цветное телевидение). 12.00 — «Для вас, родители». 12.30 — «Приходи, сказка!». (Цветное телевидение). 13.00 — Перерыв. 13.10 — Мультфильм. 13.20 — «Здоровье». Научно-популярная программа. (Цветное телевидение). 13.50 — «6-й Всесоюзный». К итогам Тбилисского фестиваля телевизионных фильмов. 14.35 — «Очевидное — невероятное». 15.35 — Телевизионный театр миниатюр «13 стульев». (Цветное телевидение). 16.50 — Перерыв. 17.00 — «Новости музыкальной жизни». Передача из Ленинграда. (Цветное телевидение). 17.30 — «Время». Информационная программа. 18.00 — «Движение без опасности». 18.30 — Международный турнир по хоккею на приз газеты «Известия». Сборная Финляндии — сборная ЧССР. 3-й период. 19.15 — Одноактный балет «Испанские миниатюры». Спектакль Новосибирского государственного академического театра оперы и балета. (Цветное телевидение). 20.00 — Новости. 20.30 — «Цемент». Телевизионный художественный фильм. Из цикла «Люди Страны Советов». 1-я серия. 21.50 — Перерыв. 22.00 — 0.15 — Международный турнир по хоккею на приз газеты «Известия». Сборная Швеции—сборная СССР.
ВТОРАЯ ПРОГРАММА
БАРНАУЛ
18.00 — Для детей. Мультфильм. 18.20 — «Последняя встреча». Художественный фильм.

ВОСКРЕСЕНЬЕ **21 ДЕКАБРЯ**

ПЕРВАЯ ПРОГРАММА
МОСКВА («Орбита»)
9.00 — Новости. 9.10 —«Завтра — День энергетика». 9.25 — Международный турнир по хоккею на приз газеты «Известия». Сборная Швеции — сборная СССР. 3 период. 10.00 — «Поет Г. Чохели». (Цветное телевидение). 10.10 — «Цемент». Телевизионный художественный фильм. Из цикла «Люди Страны Советов». 2-я серия. 11.15—«Ответы на вопросы 2-го тура олимпиады «Часовые природы». (Цветное телевидение). 12.00 — «Служу Советскому Союзу!». 13.00 — Перерыв. 13.10 —Мультфильм. 13.20 — «Клуб кинопутешествий». (Цветное телевидение). 14.20 — «Международная панорама». (Цветное телевидение). 14.50 — «В часы отдыха». Музыкальная программа ко Дню энергетика. (Цветное телевидение). 16.50 — Перерыв. 17.00 — Программа мультфильмов для взрослых. 17.30 — «Время». Информационная программа. 18.00 — Встреча молодежи с летчиками-космонавтами СССР А. Леоновым и В. Кубасовым. (Цветное телевидение). 19.00 — «Сельский час». 20.00 — Новости. 20.15 — «Музыкальный киоск». (Цветное телевидение). 20.45 — «Цемент». Телевизионный художественный фильм. Из цикла «Люди Страны Советов». 2-я серия. 21.50 — Перерыв. 22.00 —Международный турнир по хоккею на приз газеты «Известия». Сборная СССР — сборная ЧССР. Трансляция из Дворца спорта Центрального стадиона им. В. И. Ленина. (Цветное телевидение).
МОСКВА (I ЦТ)
0.15 — 1.00 — Матч за звание абсолютного чемпиона СССР. Встреча боксеров Москвы и Ленинграда. (Цветное телевидение).

КНИГИ

В магазин подписных изданий поступили и выдаются подписчикам: В. И. Ленин. Полное собрание сочинений—тт. 53, 54 и 55; Энциклопедия политической экономии — т. 2. Большая Советская Энциклопедия—тт. 20 и 21; Ежегодник БСЭ (1975 г.); собрания сочинений: А. Чаковский — т. 3; И. Ефремов — т. 2; Н. Тихонов — т. 5; В. Федоров — т. 1.

Открыта подписка (с выдачей первого тома): на Большую медицинскую энциклопедию в 30-ти томах. Жизнь растений в 6-ти томах и Собрание сочинений З. Воскресенской в 3-х томах.

ПОГОДА

Сегодня днем **по краю**, по данным синоптиков, ожидается небольшая облачность, без осадков, ветер переменный, 3—7 метров в секунду. Температура 16—21 градус мороза.

По Барнаулу — небольшая облачность, без осадков, ветер переменный, 3—7 метров в секунду. Температура 16—18 градусов мороза.

По краю на 13—14 декабря— небольшая облачность, без осадков, ветер юго-восточный, 5—10 метров в секунду. Температура ночью 19—24 градуса мороза, по восточным районам 26—31, днем — 14—19 градусов мороза.

Давление на 13 часов 11 декабря было 768,8 миллиметра ртутного столба. Относительная влажность — 80 процентов.

БАРНАУЛЬСКИЙ РЕЧНОЙ ПОРТ
производит набор учащихся
на курсы крановщиков дизель-электрических кранов и **электриков**. Принимаются лица с образованием не ниже 8 классов. Срок обучения: крановщиков — 4 месяца, электриков 6 месяцев. Начало занятий — 5 января 1976 года. За период обучения выплачивается стипендия 60 руб. в месяц. Одинокие обеспечиваются общежитием.

Обращаться: г. Барнаул, ул. Промышленная, 8, в отдел кадров.

В Доме политического просвещения крайкома КПСС

Сегодня в 17.00 проводится городской день информации. Тема: «Об итогах декабрьского (1975 г.) Пленума ЦК КПСС и четвертой сессии Верховного Совета СССР».

С докладом выступает секретарь Барнаульского горкома КПСС В. И. Ланцов.

В общественной приемной «Алтайской правды»

Прием граждан в консультационном пункте ведут:

15 декабря — заместитель начальника отдела вневедомственной охраны при УВД **В. А. ЗАВОДОВ.**

19 декабря — консультант отдела юстиции крайисполкома **Г. И. СИЛАЕВА.**

Прием граждан с 10 до 14 часов.

БАРНАУЛЬСКИЙ САНАТОРИЙ
приглашает на работу: кухонных рабочих, кочегаров, санитарок, гардеробщиц, официанток, дворника.

Обращаться по адресу: ул. Парковая, 21-а.

Проезд на трамвае № 7 до остановки «Телецентр».

Бюро по трудоустройству
приглашает на работу:
электромонтеров и учеников электромонтеров, маляров, штукатуров, каменщиков, шоферов, автокрановщиков, автослесаря-моториста, стропальщика.

Обращаться: ул. Деповская, 34.

Железнодорожный районный комитет КПСС, партийная организация и коллектив Алтайской краевой конторы Госбанка с прискорбием извещают о смерти члена КПСС с 1939 года, бывшего работника конторы Госбанка, ветерана Великой Отечественной войны

КОЗЮЛИНА
Петра Ефимовича

и выражают глубокое соболезнование родным и близким покойного.

ПИШИТЕ ЗВОНИТЕ

НАШ АДРЕС:
г. Барнаул
ул. Короленко, 105,
Индекс — 656099

Приемная редактора — 5.49.56, 5.30.69; заместители редактора — 5.48-37, 5.43.54; ответственный секретарь — 5.52-34; заместители ответственного секретаря — 5.51.13. ОТДЕЛЫ: партийной жизни — 5.53.11, (заведующий), 99.7-63; пропаганды и агитации — 5.50.92 (заведующий), 5.46.16; советского строительства и быта — 5.51.73; сельского хозяйства — 5.46-73 (заведующий), 5.54.64, 5.58.13: промышленности и транспорта — 5.52.63 (заведующий), 5.46.12 5-65.09; строительства — 5.49.54; культуры и учебных заведений — 5-50.82 (заведующий), 5.26.71; информации и спорта — 5.46-92 (заведующий), 5.37.17; писем и массовой работы — 5.54.12 (заведующий) 5.48.71, 5.55-84; фотокорреспонденты — 5.37.44; собкоровская сеть — 5-45.62; отдел объявлений — 5.53.62; редакции рекламного приложения «Алтайская неделя» — 5-67.90 (редактор), 5.87.88; общественная приемная — 5.57-62; собственных корреспондентов: в Алейске — 1.45 Бийске — 2.52.85; Рубцовске — 96-37.43; 92.25.57 Камне-на-Оби — 6.08; Славгороде — 2-16.73; Горно-Алтайске — 21.86; Благовещенке — 92-8.29; Тальменке — 9.25.08; Кулунде — 91.2-93.

Типография издательства «Алтайская правда» Алтайского крайкома КПСС

АГ 08558 50.300
Заказ 8833.
Тираж 240.000 экз.