Библиотека Дома политического просвещения

ПРОЛЕТАРИИ ВСЕХ СТРАН, СОЕДИНЯЙТЕСЬ!

АЛТАЙСКАЯ ПРАВДА

Орган Алтайского краевого комитета КПСС и краевого Совета депутатов трудящихся

№ 285 (16401) • ЧЕТВЕРГ, 4 ДЕКАБРЯ 1975 ГОДА • Газета выходит с 12 августа 1917 г. • Цена 2 коп.

ЗИМА — ПОРА УЧЕБЫ

По традиции сельские труженики зиму проводят за партами профессионального всеобуча. Знакомятся с новейшими достижениями научно-технического прогресса и передовой практики, освежают в памяти изученное ранее, овладевают новыми специальностями. Вот и нынче, как только схлынула пора неотложных дел, во многих районах края приступили к работе учебно-курсовые комбинаты, курсы повышения квалификации, в хозяйствах начались занятия с полеводами и животноводами по 110-часовой программе.

Хороший пример в организации учебы механизаторов подают инициаторы краевого социалистического соревнования за досрочную подготовку техники к предстоящим полевым работам — труженики Завьяловского района. Почти каждый из них пройдет нынче обучение в учебно-курсовом комбинате или непосредственно в хозяйстве, чтобы повысить или подтвердить свою классность. Кроме того, здесь будет организован массовый всеобуч юношей и девушек механизаторским специальностям. В хозяйствах района решено подготовить 150 молодых трактористов и комбайнеров, в сельских профтехучилищах — 207, в средних школах — 300. Полученные знания позволят завьяловским механизаторам все полевые работы вести на высоком агротехническом уровне, а молодое пополнение, которое они подготовят, даст возможность даже в самые напряженные дни обходиться только собственными силами.

Известны в крае и успехи животноводов Рубцовского района. Они уже завершили выполнение пятилетки по всем видам продукции, плодотворно трудятся над выполнением программы нынешнего года. Наряду с другими слагаемыми успеха это во многом — и результат их мастерства, которое они ежегодно повышают на различных курсах.

Добрый опыт подготовки кадров массовых профессий, повышение уровня их мастерства и знаний накоплен и во многих других районах края — Советском, Волчихинском, Шипуновском, Каменском.

Успехи лучших — результат большой и целенаправленной работы хозяйств, сельскохозяйственных органов этих районов, которые умело решают проблему подготовки кадров и повышения их квалификации под руководством своих партийных организаций.

Нынешней зимой краю надо подготовить более 30 тысяч специалистов массовых профессий, каждый второй животновод и механизатор должен пройти обучение, чтобы повысить или подтвердить свою классность. Эти цифры наглядно убеждают, насколько велик объем предстоящей работы. И надеяться, что с этим можно справиться силами одних только хозяйств и сельхозуправлений райисполкомов, нельзя. Им необходимы помощь и поддержка партийных комитетов, их строгий контроль за подготовкой и повышением мастерства механизаторов и животноводов.

Время учебы уже пришло, а поступающие в редакцию сообщения говорят о том, что пока не в каждом районе начали работать учебно-курсовые комбинаты, не в каждом хозяйстве — кружки агрозооветучебы. Такое положение наблюдается сейчас в Поспелихинском, Кулундинском, Алейском и некоторых восточных районах края. И главная причина заключается в том, что подготовку кадров здесь пустили на самотек.

Партийным организациям этих и других районов, где еще не начата учеба животноводов и механизаторов, необходимо взять ее под свой контроль и в самое ближайшее время наладить работу кружков и курсов, подобрать преподавателей из числа опытных и хорошо знающих свое дело специалистов, руководителей хозяйств.

Немало дел предстоит завершить в ближайшие дни и администрации хозяйств. Нужно срочно подготовить помещения для занятий, оборудовать их соответствующими плакатами, макетами и другими наглядными пособиями.

Подобную же работу предстоит сделать и руководству промышленных предприятий городов края, которым определено задание по подготовке кадров массовых профессий для сельского хозяйства. Опыт прошлого года говорит о том, что к этой работе далеко не все горожане отнеслись с пониманием той большой ответственности, которая была возложена на них.

Партийным организациям районов и хозяйств края предстоит решить еще один важный вопрос: закрепление молодых механизаторов, женщин и девушек, овладевших этой профессией, на селе. К сожалению, пока еще имеются случаи, когда юноши и девушки, обучившись нужному на селе ремеслу, покидают свои хозяйства, работают не по специальности.

От того, как поработают хозяйства края над обучением механизаторов и животноводов, будут зависеть его успехи в производстве, освоении прогрессивной технологии и в конечном итоге судьба урожая первого года 10-й пятилетки. Об этом должны помнить руководители, специалисты, коммунисты хозяйств.

ВЕЛИЧИЕ ДЕЛ И СВЕРШЕНИЙ

ЧЕТВЕРТАЯ СЕССИЯ ВЕРХОВНОГО СОВЕТА СССР ДЕВЯТОГО СОЗЫВА

В 14 часов в зале заседаний палат под председательством Председателя Совета Союза депутата **А. П. Шитикова** открылось первое заседание Совета Верховного Совета СССР.

Аплодисментами депутаты и гости встретили товарищей **Ю. В. Андропова, А. А. Гречко, В. В. Гришина, А. П. Кириленко, Ф. Д. Кулакова, Д. А. Кунаева, К. Т. Мазурова, Н. В. Подгорного, М. А. Суслова, В. В. Щербицкого, П. Н. Демичева, Г. В. Романова, М. С. Соломенцева, В. И. Долгих, И. В. Капитонова, К. Ф. Катушева.**

Совет Союза заслушал доклад председателя Мандатной комиссии депутата **В. К. Месяца** о проверке Мандатной комиссией полномочий депутата, избранного 28 сентября 1975 года взамен умершего.

Совет Союза постановил признать полномочия депутата Совета Союза З. М. Кругловой, избранной по Борисовскому избирательному округу Белорусской ССР.

С содокладом Планово-бюджетной и отраслевых комиссий о Государственном плане развития народного хозяйства СССР на 1976 год, о Государственном бюджете СССР на 1976 год и об исполнении Государственного бюджета СССР за 1974 год выступил председатель Планово-бюджетной комиссии Совета Союза депутат **Г. И. Ващенко.**

Он отметил, что наша страна находится накануне XXV съезда КПСС. Советский народ идет навстречу этому историческому событию тесно сплоченный вокруг ленинской партии, демонстрируя высокий трудовой подъем и неиссякаемую творческую энергию.

Коммунистическая партия, ее ленинский Центральный Комитет, Политбюро ЦК во главе с Генеральным секретарем ЦК КПСС товарищем Леонидом Ильичом Брежневым делает все для счастья народа, торжества социализма и коммунизма, упрочения мира во всем мире. Оратор отметил, что выражением высокой оценки вклада Советского Союза в борьбу за мир и признание выдающихся заслуг товарища Л. И. Брежнева в его неутомимой работе по осуществлению грандиозных задач Программы мира, провозглашенной XXIV съездом КПСС, явилось присуждение Леониду Ильичу «Золотой медали мира» имени Фредерика Жолио-Кюри. Советский народ, широкая мировая общественность, все люди доброй воли горячо поздравляют Леонида Ильича с этой высокой наградой.

Далее председатель комиссии отметил, что предварительные итоги 1975 года свидетельствуют о том, что выполнение заданий годового плана и пятилетки в целом успешно завершается. В текущем году, говорится в содокладе, темпы прироста объема промышленного производства превысят плановые задания и будет реализовано продукции более чем на 6 миллиардов рублей. В целом промышленное производство увеличится за пять лет на 43 процента, что соответствует заданиям Директив XXIV съезда КПСС.

Самоотверженно трудились в этом году работники сельского хозяйства.

В текущем году увеличился национальный доход, возросли общественные фонды потребления, что позволило повысить благосостояние советского народа.

Говоря о плане развития народного хозяйства СССР на 1976 год, депутат отметил, что первый год десятой пятилетки предусматривает дальнейшее развитие экономики, укрепление материально-технической базы всех отраслей народного хозяйства и особенно сельского хозяйства.

В плане предусматривается увеличение национального дохода страны на 5,4 процента. Неуклонно будет претворяться выработанный партией курс на повышение уровня жизни советских людей. Получат дальнейшее развитие народное образование, здравоохранение, наука и культура.

Оратор остановился на вопросах повышения качества работы.

Далее депутат сказал, что объем капитальных вложений для дальнейшего развития народного хозяйства в 1976 году составит по всем источникам финансирования 117 миллиардов рублей.

В 1976 году с еще большей настойчивостью будет осуществляться намеченная партией программа развития сельского хозяйства. Большое внимание в плане уделено комплексному развитию сельскохозяйственного производства нечерноземной зоны РСФСР. Предусматривается дальнейшая интенсификация сельскохозяйственного производства на базе мелиорации.

В докладе отмечено, что при рассмотрении плана на 1976 год комиссии вновь обратили внимание на низкое качество отдельных видов сельскохозяйственной продукции. Министерствам сельского хозяйства, заготовок и пищевой промышленности, Советам Министров союзных республик необходимо разработать и осуществить мероприятия, обеспечивающие производство высококачественной сельскохозяйственной продукции.

Комиссии детально рассмотрели ход выполнения министерствами и ведомствами основных мероприятий по охране окружающей среды. Отмечая большую работу, проделанную в этой области, комиссии обратили внимание ряда министерств на медлительность в выполнении предусмотренных мероприятий, особенно по охране воздушного бассейна и водных ресурсов.

Советские люди, сказал Г. И. Ващенко, реально ощущают плоды претворения в жизнь социально-экономической программы, выработанной XXIV съездом КПСС, неуклонный рост народного благосостояния был и остается высшей целью экономической политики нашей партии. В 1976 году продолжится осуществление мероприятий по дальнейшему повышению заработной платы рабочих и служащих, улучшению страхования и некоторым другим мероприятиям.

Планово-бюджетная, отраслевые комиссии и Комиссия по делам молодежи Совета Союза, продолжал оратор, в результате рассмотрения плана и бюджета вносят предложение об увеличении производства и реализации товаров народного потребления на 130 миллионов рублей в розничных ценах, а также плановых заданий по объему производства и реализации продукции в оптовых ценах по ряду машиностроительных министерств на 32 миллиона рублей.

Вносится предложение одобрить представленный правительством Государственный план развития народного хозяйства СССР на 1976 год и Закон о Государственном плане с учетом поправок постоянных комиссий. В связи с уточнением плана и расчетов комиссии предлагают увеличить доходы Государственного бюджета СССР на 1976 год на 130 миллионов рублей.

Учитывая высказанные Советом Министров союзных республик просьбы, вносится предложение увеличить на эту сумму расходы по бюджетам союзных республик.

Предлагается утвердить Государственный бюджет СССР на 1976 год и Закон о Государственном бюджете с учетом указанных поправок по доходам в сумме 223 миллиарда 669 миллионов рублей, по расходам в сумме 223 миллиарда 468 миллионов рублей, с превышением доходов над расходами в сумме 201 миллиона рублей. Предлагается также утвердить отчет об исполнении Государственного бюджета за 1974 год.

В 17 часов в зале заседаний палат под председательством Председателя Совета Национальностей депутата **В. П. Рубена** открылось первое заседание Совета Национальностей Верховного Совета СССР.

Депутаты и гости аплодисментами встретили товарищей **А. Я. Пельше, Д. С. Полянского, П. М. Машерова, Б. Н. Пономарева, Ш. Р. Рашидова.**

Совет Национальностей заслушал доклад председателя Мандатной комиссии депутата **Э. А. Шеварднадзе** о проверке полномочий депутатов, избранных 30 ноября 1975 года взамен умерших.

Совет Национальностей постановил признать полномочия депутатов Совета Национальностей В. М. Хинтбы, избранного по Сухумскому сельскому избирательному округу Абхазской ССР, и Н. А. Пономарева, избранного по Ядринскому избирательному округу Чувашской автономной республики.

С содокладом Планово-бюджетной и отраслевых комиссий о Государственном плане развития народного хозяйства СССР на 1976 год, о Государственном бюджете СССР на 1976 год и об исполнении Государственного бюджета СССР за 1974 год выступает председатель Планово-бюджетной комиссии Совета Национальностей депутат **Н. И. Масленников.**

По обсуждающимся вопросам в Совете Национальностей начались прения.

* * *

3 декабря четвертая сессия Верховного Совета СССР девятого созыва продолжила работу. В 10 часов в Кремле началось второе заседание Совета Союза.

Депутаты и гости аплодисментами встретили товарищей **Ю. В. Андропова, А. А. Гречко, В. В. Гришина, А. П. Кириленко, Ф. Д. Кулакова, Д. А. Кунаева, К. Т. Мазурова, Н. В. Подгорного, М. А. Суслова, В. В. Щербицкого, П. Н. Демичева, Г. В. Романова, М. С. Соломенцева, В. И. Долгих, И. В. Капитонова, К. Ф. Катушева.**

Заседание открыл Председатель Совета Союза Верховного Совета СССР депутат **А. П. Шитикав.**

Депутаты продолжают обсуждение Государственного плана развития народного хозяйства СССР на 1976 год, Государственного бюджета СССР на 1976 год и исполнения Государственного бюджета СССР за 1974 год.

(ТАСС).

РАПОРТУЕТ КОМСОМОЛИЯ АЛТАЯ

● КОМСОМОЛИЯ АЛТАЯ—ЭТО 330 ТЫСЯЧ ЛУЧШИХ ПРЕДСТАВИТЕЛЕЙ ЮНОШЕЙ И ДЕВУШЕК КРАЯ. В ЕЕ РЯДАХ 98 ТЫСЯЧ РАБОЧИХ, 13 ТЫСЯЧ КОЛХОЗНИКОВ, 57 ТЫСЯЧ СЛУЖАЩИХ, 150 ТЫСЯЧ УЧАЩИХСЯ. ЗА ПЕРИОД МЕЖДУ XIX и XX КОНФЕРЕНЦИЯМИ В РЯДЫ ВЛКСМ ВСТУПИЛО 96 ТЫСЯЧ ЮНОШЕЙ И ДЕВУШЕК.

● В НАСТОЯЩЕЕ ВРЕМЯ В КРАЕ ПОЧТИ КАЖДЫЙ ВТОРОЙ СПЕЦИАЛИСТ В ВОЗРАСТЕ ДО 30 ЛЕТ.

● ЕЖЕГОДНО В ПРОИЗВОДСТВЕННЫЕ КОЛЛЕКТИВЫ ВЛИВАЕТСЯ БОЛЕЕ 29 ТЫСЯЧ ЮНОШЕЙ И ДЕВУШЕК. В ПРОФЕССИОНАЛЬНО-ТЕХНИЧЕСКИХ УЧИЛИЩАХ КРАЯ — 45 ТЫСЯЧ УЧАЩИХСЯ ПО 140 СПЕЦИАЛЬНОСТЯМ.

Молодость — это ударные стройки, новые города, целина, космос. Молодость плечо к плечу со старшими поколениями строит коммунизм в нашей стране.

Выступая с приветственной речью перед делегатами XVII съезда ВЛКСМ, Леонид Ильич Брежнев подчеркивал необходимость активного участия комсомола и молодежи в повышении темпов развития экономики, эффективности общественного производства, роста производительности труда, существенного улучшения всех качественных показателей работы на основе ускорения научно-технического прогресса, на подготовку и воспитание достойного пополнения рабочего класса и колхозного крестьянства.

2 декабря 1975 года в Барнауле состоялась XX краевая комсомольская конференция, которая подвела итоги молодежного вклада в общие достижения по выполнению пятилетнего плана.

Комсомол Алтая выдержал ответственный экзамен на политическую зрелость, организованность, деловитость, способность мобилизовать молодежь на высококвалифицированный труд. Эти слова были высказаны в докладе первого секретаря краевого комитета ВЛКСМ **А. В. Жуганова.** Докладчик привел множество ярких примеров. Юноши и девушки края вместе с коммунистами упорно работали над выполнением обширной социально-экономической программы партии.

Хорошо помня о том, что качество продукции — это показатель профессиональной, экономической и политической зрелости, сотни и тысячи комсомольцев успешно справились с заданиями девятой пятилетки. Двести восемьдесят тысяч юношей и девушек приняли участие в общественном смотре использования резервов производства и режима экономии. Итог смотра — 18 миллионов рублей экономии средств и материалов. Только на долю сельских механизаторов, соревнующихся по почину Героя Социалистического Труда П. Н. Печенкина, приходится сумма, на которую можно приобрести 1.840 новых тракторов.

Особое место в докладе и прениях отводилось на конференции достижениям комсомольцев в сельскохозяйственном производстве. Здесь молодежь активно выступает за высокую культуру земледелия, создание прочной кормовой базы для животноводства, участвует в комплексной механизации, строительстве животноводческих комплексов и кормоцехов, в развитии мелиорации.

Докладчик и выступающие большое внимание уделили проблеме воспитания, идейного становления молодого человека. Конференция рекомендовала комсомольским организациям колхозов, совхозов, промышленных предприятий активнее содействовать улучшению учебно-воспитательного процесса в школе, направить лучших молодых рабочих вожатыми-производственниками, руководителями кружков, клубов по интересам, крепить содружество цехов, бригад, ферм, с классом, проводить совместные комсомольские собрания, диспуты и вечера.

Конференция приняла резолюцию, направленную на дальнейшее улучшение деятельности краевой комсомольской организации по коммунистическому воспитанию юношей и девушек, на достойную встречу XXV съезда КПСС.

При единодушном одобрении делегаты отправили Л. И. Брежневу приветственную телеграмму, в которой поздравили его от имени всех юношей и девушек края с вручением «Золотой медали мира», заверили, что комсомольцы и молодежь Алтая будут верны заветам Ленина.

В работе конференции приняли участие второй секретарь крайкома партии **В. Н. Раевский,** первый заместитель председателя крайисполкома **А. З. Голубков,** председатель крайсовпрофа **П. П. Бородулин,** ответорганизатор отдела комсомольских органов ЦК ВЛКСМ **В. А. Казюлин.**

В работе конференции приняли участие и выступили секретарь краевого комитета КПСС **А. Н. Невский,** председатель Центральной ревизионной комиссии ВЛКСМ **В. Б. Арсентьев.**

ПОЧЕТНОЕ ОБЯЗАТЕЛЬСТВО

В Покровском отделении совхоза «Путиловский» мастерская небольшая, но теплая, светлая.

На хорошем счету в коллективе находится токарь Таисья Афанасьевна Сотник, механик — коммунист Владимир Николаевич Ртищев, слесарь Евгений Петрович Кретинин и многие другие.

Механизаторы и ремонтники отделения дали слово отремонтировать все комбайны к 1 января 1976 года, тракторы — к открытию XXV съезда КПСС.

Н. СИГУЛИН,
селькор.

Ключевский район.

О ПРЕДСТОЯЩЕМ ВИЗИТЕ ПРЕДСЕДАТЕЛЯ ПРЕЗИДИУМА ВЕРХОВНОГО СОВЕТА СССР Н. В. ПОДГОРНОГО В РЕСПУБЛИКУ АФГАНИСТАН

По приглашению главы государства и премьер-министра Республики Афганистан Мухаммеда Дауда Председатель Президиума Верховного Совета СССР Н. В. Подгорный в первой половине декабря с. г. посетит Республику Афганистан с официальным дружественным визитом.

Коллектив цеха формовой техники прочно удерживает первенство в социалистическом соревновании на Барнаульском шинном заводе. Только за девять месяцев завершающего года здесь сэкономлено сырья и материалов на 158 тысяч рублей.

И в этом немалая заслуга передовых ремонтировщиц Анны Константиновны Перекоренковой и Александры Дмитриевны Бакулиной, проявляющих постоянную заботу об экономии и бережливости. От качества их труда зависят все остальные процессы на участках накладки протекторов и вулканизации. Поэтому А. К. Перекоренкова и и А. Д. Бакулина стремятся не допускать брака в работе.

НА СНИМКЕ: А. К. Перекоренкова и А. Д. Бакулина.

Фото В. Выборова.

ВАХТА ПРОДОЛЖАЕТСЯ

РАДИОГРАММА. УПРАВЛЕНИЮ ЛЕСНОГО ХОЗЯЙСТВА.

«КОЛЛЕКТИВ ЛАРИЧИХИНСКОГО ЛЕСПРОМХОЗА ПЯТИЛЕТНИЙ ПЛАН ВЫПОЛНИЛ ПО ВСЕМ ТЕХНИКО-ЭКОНОМИЧЕСКИМ ПОКАЗАТЕЛЯМ—РЕАЛИЗАЦИИ, ВЫВОЗКЕ ДЕЛОВОЙ ДРЕВЕСИНЫ, ЖИВИЦЫ, ПОСАДКЕ ЛЕСА, ПО ВЫПУСКУ ТОВАРОВ НАРОДНОГО ПОТРЕБЛЕНИЯ.

В ЧЕСТЬ XXV СЪЕЗДА ПАРТИИ ВЗЯТЫ ПОВЫШЕННЫЕ ОБЯЗАТЕЛЬСТВА: ДО КОНЦА ГОДА И ЗА ДВА МЕСЯЦА 1976 ГОДА ВЫВЕЗТИ ДЕЛОВОЙ ДРЕВЕСИНЫ 28 ТЫСЯЧ КУБОМЕТРОВ, РЕАЛИЗОВАТЬ ПРОДУКЦИИ НА 1 МЛН. РУБЛЕЙ».

КОММЕНТАРИЙ СПЕЦИАЛИСТА:

До конца года остается еще несколько рабочих недель. Но лесозаготовители досрочно взяли намеченные ранее нелегкие рубежи. Этот трудовой коллектив постоянно живет в интенсивном темпе. И теперь, досрочно завершив пятилетку, в леспромхозе вновь ищут возможности, которые позволили бы быть в авангарде.

Здесь решено повысить выработку на трелевочный трактор на 10 процентов, на лесовозный автомобиль—на 12. К тому же запланировано, что каждый работающий увеличит производительность на 6 процентов. И все это в довольно короткий срок, к дню открытия съезда.

Высокопроизводительный труд — вот главное направление, на которое делается ставка в этом коллективе. Направление, имеющее под собой четко продуманную, строго запланированную систему. В хозяйстве ежегодно широко внедряется все новое, передовое.

Сейчас в леспромхозе работают две укрупненные бригады вместо 12 малокомплексных. Они соревнуются между собой. Каждая из двух бригад способна в год заготавливать по 90 тысяч кубометров древесины, что позволяет предприятию успешно выполнять годовой план. Прогрессивную роль играет и тот факт, что все лесосеки закольцованы лесовозными дорогами с таким расчетом, чтобы расстояние трелевки не превышало 300 метров.

Успех заготовителей во многом зависит от четкости движения транспорта. Мощные КРАЗы работают в две-три смены, для них организована оперативно действующая ремонтно - профилактическая служба. Поэтому и создается техническая готовность автопарка на 75—80 процентов. Погрузка леса осуществляется челюстными погрузчиками.

На предприятии смонтирован кран К-305, он помогает создать практически неограниченный запас хлыстов и полностью исключает простои в осеннюю и весеннюю распутицу.

За последние годы значительно сократились отходы древесины. Она перерабатывается в цехах деревообработки на товары производственного и народного потребления. В радиограмме называются высокие цифры, записанные в предсъездовских обязательствах ларичихинцев. Бригада и каждый член коллектива тщательно продумали свои планы. Так, укрупненная бригада А. Д. Фомченко решила за IV квартал нынешнего года и два первых месяца будущего заготовить дополнительно 10,8 тысячи кубометров.

Сегодня необходимо сказать, что за последние годы в поселке лесозаготовителей произошли немалые изменения. Скоро здесь будет большое событие—поселок накануне Нового года подключат полностью к государственной энергосистеме. 640 квадратных метров нового жилья, овощехранилище, благоустроенные улицы — все это добрые приметы девятой пятилетки в Ларичихе.

В. НЕВМЕРЖИЦКИЙ,
начальник отдела труда и зарплаты краевого управления лесного хозяйства.

МИНИСТЕРСТВО ПРОМЫШЛЕННОСТИ СТРОИТЕЛЬНЫХ МАТЕРИАЛОВ СССР ВЫПОЛНИЛО ЗАДАНИЯ ПЯТИЛЕТКИ

Претворяя в жизнь решения XXIV съезда КПСС, руководствуясь указаниями Генерального секретаря ЦК КПСС товарища Л. И. Брежнева по вопросам экономического строительства, на основе широко развернутого социалистического соревнования, коллективы предприятий Министерства промышленности строительных материалов СССР досрочно выполнили задание девятой пятилетки по росту общего объема производства.

Выпуск продукции за 1971—1975 гг. возрастет на 42,2 процента против 40,7 процента по пятилетнему плану, производительность труда — на 34,9 процента, что также превышает установленное задание.

На предприятиях министерства проведена значительная работа по совершенствованию техники и технологии производства.

Работники промышленности строительных материалов приняли повышенные социалистические обязательства с тем, чтобы встретить XXV съезд КПСС новыми трудовыми достижениями.

ЦСУ СССР.

Нынешний год является Международным годом женщины. Сегодня мы предлагаем два материала читателей, в которых рассказывается о том, с какими результатами идут навстречу XXV съезду КПСС два женских коллектива.

ОСВАИВАЕМ НОВОЕ ОБОРУДОВАНИЕ

Кожевенное производство долгое время было и трудоемким, и малопроизводительным. И вот сейчас, когда нынешняя пятилетка подходит к концу, мы можем сказать—она для нас особенно памятна.

Все увереннее и нам на помощь приходит техника, которую мы без промедления осваиваем. К примеру, наши последние новинки — высокопроизводительная поточная линия, ликвидировавшая несколько ручных операций. Запустили мы и семь новейших машин отечественного и зарубежного производства. Экономия получена очень большая.

И главный успех — почти на месяц раньше срока закончили пятилетку. Десятую думаем начать, имея дополнительной продукции на 800 тысяч рублей.

Н. ПРИСЯГИН,
пикилевщик Барнаульского кожевенного завода.

Комсомолка Лидия Михеева ведущий инженер в СКБ Алтайского моторного завода.

— Михеевой присущи энергичность, собранность, упорство в работе, что очень важно для инженера-конструктора, — говорит ее коллега по работе инженер Алевтина Антоновна Гриднева.

Фото В. Колесникова.

ГЛАВНАЯ ЗАБОТА— КАЧЕСТВО

Заканчивается трудовой год. Не ошибусь, если скажу, что сейчас каждый уважающий себя труженик нетерпеливо заглядывает в свои обязательства — как они выполняются?

В начале года коллектив нашего участка, намечая рубежи, одним из главных пунктов записал: «**Добиться в течение года экономии по себестоимости продукции на сумму 9.500 рублей...**» И вот теперь передо мной итоговые данные — сэкономлено по этому показателю 9.600 рублей. Значит, до конца года мы можем прибавить кое-что еще!

Наш стержневой участок в литейном цехе Алтайского завода агрегатов самый большой как по численности, так и по количеству оборудования. И труд у нас, прямо скажем, нелегок. Но дело не в этом. Материал, с которым мы имеем дело, очень хрупкий, непрочный.

Из чего изготавливаются стержни для литейных форм? Из смеси, в которую входит песок, крепитель, асбестовая крошка. Кроме того, используются графит, бетонит, тальк. Материалы недорогие, но на нашем участке вопрос экономии, бережливости — один из главных. И еще мы думаем не только о том, чтобы произвести изделие с минимальными затратами, но и стремимся сделать его качественно, потому что от этого в немалой степени зависят надежность и долговечность отливок.

Ведь что такое стержень? Это негатив отливок. С их помощью, например, изготавливаются рубашки дизелей, корпуса водяного насоса, корпуса двух разновидностей редукторов. И прежде чем получить какое-то изделие, нам иногда требуется сделать от 1 до 37 конфигураций стержней. Вот здесь-то, на каждой операции, проверяются добросовестность человека, внимательность, опыт.

Надо сказать, что коллектив наш такую проверку выдерживает с честью. И не случайно, когда весь завод включился в напряженную работу по достойной встрече XXV съезда КПСС, участок взял дополнительно повышенные обязательства. И вот минуло 11 месяцев. Результат таков: государственный план выполнен на 102,6 процента, с первого предъявления сдано 99,05 процента продукции.

Успех этот для нас имеет особое значение, так как основу коллектива составляют женщины. А ведь было время, когда литейщики недоверчиво поглядывали в сторону стержневого участка, выражали сомнение: обеспечат ли их своевременно изделиями?

Теперь все это позади. Женщины работают с высоким чувством ответственности за свой труд. А такие, как А. К. Легостаева, Н. И. Мурнина, Н. И. Кузьмина, Н. Ф. Кузнецова, М. Ф. Юрова и другие, завоевали широкое признание в цехе.

Мы на участке большое внимание уделяем повышению профессионального мастерства работниц. С этой целью один раз в месяц каждая мастерская смена (а их на участке четыре) собирается на производственное собрание. Здесь идет прямой разговор об отношении к качеству выпускаемой продукции, учебе новичков, дисциплине труда.

В новом, 1976 году, открывающем десятую пятилетку, наш стержневой участок собирается повысить выпуск продукции с первого предъявления на 0,1 процента, что даст экономию 1.500 рублей. А обязательство по снижению себестоимости, конечно, возьмем побольше, чем в 1975 году.

Э. ДОРН,
начальник участка завода агрегатов.

ДРУЖБОЙ ЦЕНЕН КОЛЛЕКТИВ

Дорогая редакция, я хочу рассказать о своем коллективе, поделиться соображениями насчет общей нашей работы. Дело в том, что последний год девятой пятилетки наша ферма завершила успешно, обязательства свои выполнила.

Сейчас вспоминаю, как на одном из районных совещаний передовиков производства меня попросили рассказать об опыте работы. Я тогда очень волновалась. Бумажку с цифрами и фактами про запас держала — вдруг что-нибудь забуду. А потом подумала: разве можно все выразить только одними цифрами? Конечно, нет! И рассказала, как изо дня в день, не считаясь со временем, приходят животноводы на ферму, как заботливо ухаживают за животными, как по-хозяйски, экономно распоряжаются кормом, какими шумными, доброжелательными бывают рабочие перерывы, пересмены, с каким торжеством подводятся итоги в соревновании. Словом, говорить было о чем.

Коллектив наш сплоченный, дружный, служит надежной опорой, поддержкой каждому, помогает полнее раскрыться в работе. А уж если человек отдается делу без оглядки, то и общие успехи становятся ощутимыми. Вот здесь-то и не обойтись без цифр. Назову лишь некоторые из них. В этом году за одиннадцать месяцев мы продали государству 3.046 центнеров свинины вместо годового плана 2.240, получили около четырех тысяч поросят вместо 2.300, как предполагалось.

Летом, как всегда, ферма переезжает в лагеря. Начинается опорос свиней. Ответственная пора для животноводов. Попробуй, опоздай в такое время на работу, промедли, и в стаде не досчитаются десятки животных. А ведь ездить приходилось далеко, вставать требовалось рано. Но ни одного опоздания не было, не говоря уж о прогулах.

Высокая трудовая дисциплина — это первая неписаная заповедь наших животноводов. Потом приходит мастерство. Вот Раиса Михайловна Недорук—она одна из опытных свинарок. Свою пятилетку выполнила еще в конце 74 года. Летом работает на маточной группе, принимает поросят, а зимой — на доращивании молодняка. Ее добросовестность поучительна для каждого. Под стать ей ее напарница Вера Никаноровна Брага. Их опыт помогает и другим работницам фермы успешно преодолевать трудности, умело вести хозяйство. А это теперь при дефиците кормов очень важно.

Сейчас, например, мы меньше даем концентратов, но стараемся усилить рацион за счет дерти, силоса, травяной муки, которую впервые скармливаем в гранулах. Как бы там ни было, но привесы получаем выше плановых.

Плодотворная, дружная работа позволила нам не только достичь высоких результатов в этом году. И с пятилетним заданием справились неплохо. План продажи мяса выполнен на 129 процентов, по привесу тоже перевыполнен. За пятилетие получено на 4 тысячи поросят больше, чем намечалось. Недавно совхоз завершил годовой план по продаже государству молока, а это значит, что пятилетнее задание по сдаче всех видов животноводческой продукции выполнено. Неплохой трудовой подарок XXV съезду КПСС. В нем есть доля труда и нашего коллектива.

В. ЛОГИНОВА,
бригадир свинофермы совхоза «Славгородский».

Славгородский район.

Сварщик Александр Кузнецов из треста Сибстальконструкция работает сейчас на строительстве цеха сварных барабанов барнаульского котельного завода в одной из лучших бригад под руководством Юрия Михайловича Рядкова. Выработка монтажников в последние дни завершающего года пятилетки достигает 120 процентов.

НА СНИМКЕ: сварщик Александр Кузнецов.

Фото В. Нефедова.

МОЛОДЕЖЬ И СЕЛО

О проблемах закрепления молодых кадров на селе мы рассказывали в № 267 нашей газеты.

В редакцию продолжают поступать письма на эту тему. Сегодня публикуем одно из них.

НЕ ПО СПЕЦИАЛЬНОСТИ...

В прошлом году мы с мужем приехали работать в село Налобиха. В кармане у меня вместе с дипломом об окончании Бийского сельскохозяйственного техникума лежало направление в Косихинское районное объединение Сельхозтехника. Моего мужа (он учится в этом же техникуме заочно) взяли на должность автомеханика. Мне же заместитель управляющего объединением Г. Н. Гончаров сказал:

— Понимаешь, Валя, нам по штатному расписанию положено одного товароведа держать. А он у нас уже есть.

«Как же так, — думаю. — Сами же меня приглашали, и вот...».

Видя мое замешательство, Геннадий Николаевич поспешил утешить.

— Поработаешь фактуровщицей, потом по специальности перейдешь...

Вот уже второй год я жду своей должности. И ждать, по-видимому, предстоит еще долго. Я, конечно, понимаю, что в подборе и расстановке кадров есть определенные сложности. Но неужели нельзя найти работу, соответствующую моим знаниям. Я люблю свою специальность, хочу доказать это на деле. А получается обратное. С каждым месяцем то, чему меня учили в техникуме, забывается...

Смотрю на своего мужа и, честное слово, завидую. Вот он еще диплома не получил, а уже автомеханик. Домой приходит восторженный, делится планами. Чувствую, что он гордится оказанным ему доверием. А я?

Могут возразить: чего, мол, тебе еще надо? Квартиру вам дали хорошую. Живете дружно. А труд у нас всякий почетен.

Труд, конечно, почетен всякий. Но не всякий одинаково полезен. Человек должен работать там, где все его знания, стремления, навыки, воля пущены в дело. Только в этом случае он растет как специалист, совершенствуется как личность. Только тогда хорошо человеку жить на земле.

В. СМАРАКОВА,
фактуровщик.

Косихинский район.

В ноябре редакция получила 1.382 письма

ПОЧТА АЛТАЙСКОЙ ПРАВДЫ · ПОЧТА АЛТАЙСКОЙ ПРАВДЫ · ПОЧТА АЛТАЙСКОЙ ПРАВДЫ

ПОЧТА АП

ПОЧТА АЛТАЙСКОЙ ПРАВДЫ · ПОЧТА АЛТАЙСКОЙ ПРАВДЫ · ПОЧТА АЛТАЙСКОЙ ПРАВДЫ

ЧИТАТЕЛЬ *благодарит* *радуется* *критикует* *недоумевает*

ОПАСНЫЕ СТУПЕНИ

Мы, жители пригородных поселков, ежедневно ездим электричкой до остановки «Лестница». Отсюда, чтобы попасть на предприятия, поднимаемся по обледенелым ступенькам вверх, к улице Полевой. Поднимаемся, скользим, падаем. Лестницу никто не очищает ото льда и снега.

ГОРБУНОВА, МАКСИМОВА, НАЗАРОВА и другие.

г. Барнаул.

* * *

Вечером по лестнице идем наощупь. Она не освещается. Вместе с нами мучаются старики, дети.

М. ДОЛМАТОВ,
рабочий Барнаульского меланжевого комбината.

с. Зудилово.
Первомайский район.

* * *

Неужели товарищам, которые отвечают за порядок на лестнице, не дорог моральный настрой тысяч людей, которые ежедневно приезжают из пригорода в Барнаул на работу! Ведь можно закрыть лестницу тамбуром от снежных заносов, и вопрос во многом будет решен...

В. СТРЕКАЛОВ,
пенсионер.

ст. Повалиха.
Первомайский район.

ОТ РЕДАКЦИИ:

Таких писем к нам приходит много. Но кто же хозяин лестницы, которая у тысяч людей приобрела столь нелестную популярность? Звоним в Октябрьский райисполком, на территории которого она находится:

—Лестница не наша,— отвечают. — Обратитесь в Железнодорожный райисполком.

Обратились:

—Лестница не наша.— Обратитесь в Октябрьский...

В горкомхозе долго совещались. Наконец, сообщили:

— Лестница находится в полосе отчуждения, следовательно, принадлежит Алтайскому отделению железной дороги.

Вот уж действительно «полоса отчуждения»! Может быть, Барнаульский горисполком внесет ясность?

ВЫНЕСЛИ ИЗ ОГНЯ

В глухую ночь случилась беда. Загорелся наш дом, а мы спали. На счастье наше мимо проезжали солдаты. Рискуя жизнью, они спасли нас и имущество. К сожалению, не знаю ни их фамилий, ни части. Но, как бывший фронтовик, горжусь смелостью и душевностью этих парней.

А. СОКОЛОВ, пенсионер.

ИДЕТ АВТОБУС ПО СЕЛУ

В районном центре Ребриха открылся первый автобусный маршрут. Он связал окраину с центром. Жителям села стало очень удобно добираться из дома на работу и обратно.

А. САРАНЦЕВ,
крановщик.

Ребрихинский район.

Библиотека на замке

В нашем селе много истинных любителей книги. Сам я хоть и на пенсии, без чтения дня не могу прожить. Свою библиотеку изучил всю. Вы спросите: а что, разве в поселке Ларичихе нет общественной библиотеки? Есть. А что толку, если она на замке?

С. ГОЛЬША.

Тальменский район.

КОМУ РЕМОНТИРОВАТЬ БЕНЗОКОЛОНКИ?

Сегодня в каждом совхозе и колхозе есть бензоколонки. Специалистам нашей организации поручена периодическая проверка правильности их показаний. И очень часто мы обнаруживаем неисправность бензоколонок. Ознакомившись с нашим заключением, руководители хозяйств спрашивают:

— А кто их отремонтирует?

Существует общепринятое положение: за работу механизмов на селе отвечает Сельхозтехника. Но ее руководители кивают на Барнаульский приборoремонтный завод. А приборoремонтники ссылаются на Сельхозтехнику.

Тем временем число неисправных бензоколонок растет. Учет расхода горючего ухудшается. Теряются тысячи рублей. В конце концов, ведь кто-то должен покончить с беспорядком.

Н. БЕКЕТОВ,
старший инженер Алтайской межобластной лаборатории госнадзора за стандартами и измерительной техникой.

НА САТИРИЧЕСКОЙ ВОЛНЕ

«ОБТЕКАТЕЛИ»

В НАШ ВЕК слово «обтекаемость» хорошо знакомо людям. Каждый теперь грамотный, понимает, что если, к примеру, пустить на автостраду быстроходную «Ладу» без ее обтекаемой металлической «рубахи», то толку не будет— скорость потеряется. Нет, обтекаемость в мире техники имеет положительное значение.

Другое дело, когда понятие это переносится в систему человеческих взаимоотношений.

— А причем здесь обтекатели, — может возразить нетерпеливый читатель, — речь-то не о железках — о людях?..

Не будьте поспешны. Вспомните выражение: «обтекаемая фраза», «обтекаемый ответ» и т. д. Если прибегнуть к формальной логике, то можно смело делать умозаключение: коль существует обтекаемость, значит, есть и обтекатели.

Да, есть. Представьте себе, вы купили в магазине ботинки 41-го размера. Однако дома обнаруживаете, что один ботинок 41-го, другой — 43-го размера. Не мог же он вырасти за время хода от торгового предприятия до дома? Чудес не бывает. И вы смело шагаете к работнику прилавка с тем, чтобы дать ему возможность исправить свою ошибку, а заодно получить извинение за испорченное настроение, за потраченное впустую время. Но, увы! Ни того, ни другого.

— Приходите завтра, — холодно говорит вам работница прилавка и обворожительно улыбается.

Потом меняются дни. Вас уже встречают как антипокупателя. Упрекают за то, что отнимаете ценное торговое время, намекают на бессердечность. Однако вы не сдаетесь. И добиваетесь своего: взамен дефектной покупки вам, наконец, вручают настоящие, единоразмерные ботинки, но почему-то... 43-го размера.

Не сдержав бурного потока отрицательных эмоций, вы пишете гневную жалобу: «До каких же пор?..» И вот ответ: «...горпромторг сообщает, что наш магазин работает по-новому, прогрессивному методу торговли...».

Скажете, такого не бывает? Бывает. Именно такая история с ботинками произошла у супругов Широковых в магазине № 49. А ответ дал директор Барнаульского горпромторга И. Прокофьев.

Далее, после вступительной части, директор пишет, что продавец-контролер при упаковке ботинок допустила невнимательность и что «за невнимательное отношение к своим служебным обязанностям продавец Роминская В. П. предупреждена».

Ответ, как ответ — чего бы еще жалобщику-покупателю? Сигнал принят, виновные наказаны. Но давайте посмотрим, что кроется за этой обтекаемой формулировкой.

Не будем судить о мере наказания, умолчим и о «прогрессивных» методах. А вот насчет «невнимательного отношения» тут что-то не то. Продавец Роминская, как и другие продавцы магазина, на работу приходила вовремя, в положенной форме становилась за прилавок, на обеденный перерыв уходила точно по распорядку, аккуратно получала зарплату и т. д. Словом, к своим служебным обязанностям относилась очень даже со вниманием. Вот только к покупателю не проявляла особой служебной чуткости. Да и не одна она. Директору торга хорошо известно, что тем же супругам Широковым в том же магазине № 49 в другой раз не по размеру были проданы мужские кеды.

Вот об этом бы и сказать директору торга, что, мол, добросовестности недостает работникам торгового предприятия, культуры, чуткости не хватает, что воспитательная работа запущена. И, как подобает деловым людям, сообщить, какие меры будут приняты для устранения недостатков.

Плохо, когда не хватает решительности в борьбе с нарушителями трудовой дисциплины. Хуже, когда руководитель старается прикрыть этих нарушителей своим административным крылышком.

Жительница Барнаула Н. Смирнова написала в редакцию письмо. В нем рассказала, что ее мать больная, сердечница. Часто приходится прибегать к услугам «неотложки». Всегда приезжали чуткие, отзывчивые люди в белых халатах. Но однажды на вызов в пять часов утра приехала нечуткая медработница. Не поздоровавшись, она вошла в комнату. Высокомерно окинув взглядом больную пожилую женщину, сердито отчитала:

—Что, жить без «скорой» не можете? Приучили же вас.

«Когда она уходила, — пишет Смирнова, — я проводила ее до двери. И не удержалась, высказала ей за бестактность. А когда закрылась здверь, то услышала в ответ такое выражение, какое и одесским бандюжникам не снилось... Кто она? Я позвонила на подстанцию «скорой», но там отказались назвать ее фамилию. Потом сказали, что Петрова. Но это, ясно, вымысел...»

Письмо было направлено в горздравотдел. Вот что ответил его заведующий Ю. Ф. Анисимов: «**В момент осмотра больная в срочной медицинской помощи не нуждалась, поэтому фельдшер рекомендовала обратиться к участковому врачу в поликлинику по месту жительства... Фельдшеру Андреевой М. И. сделано предупреждение за нетактичное поведение с родственниками больной**».

Если судить по ответу заведующего горздравотделом, то весь конфликт не стоит выеденного яйца. Просто больная мама в пять часов утра изволила проявить каприз. А дочка, дабы утешить родительницу, вызвала скорую помощь...

Чего только не бывает? Случаются, конечно, и у медработников ошибки, и они прощаются. Не прощается только грубость. А уж хамство-то и вовсе несовместимо с самой человечной профессией. Что касается работников подстанции, которые назвали ложную фамилию, то и здесь без всяких анализов можно установить диагноз — равнодушие. Ю. Ф. Анисимов не указал этот недуг в своем ответе потому, как видно, нет еще в горздраве «вакцины» против этой опасной болезни.

Разные бывают ответы на жалобы. В одних самокритично признаются недостатки, принимаются меры для их быстрейшего устранения. Но есть, к сожалению, и такие «ответчики», которые стараются упрятать недостатки за обтекаемыми формулировками. А это, как говорят, чревато нежелательными последствиями. Ведь чем «совершеннее» обтекаемость, тем больше недостатков со свистом, без сопротивления пролетает в нашу жизнь.

А. ТЕЛИЦЫН.

КТО СЛЕДУЮЩИЙ?

В последней полосе писем в номере за 12 ноября была опубликована критическая заметка «За бутылкой... от стакана». В ней было выражено общественное возмущение торговлей спиртным в магазине № 14 первого горпищеторга. Отдел торговли Барнаульского горисполкома, руководит которым Н. С. Смертин, сообщил редакции:

«Продажа спиртных напитков (решение горисполкома № 92) разрешена только в выходные и праздничные дни, поскольку в это время предприятия не работают. Проверкой, проведенной отделом торговли, нарушений этих правил не установлено».

В пятницу, 28 ноября вместе с ревизором первого горпищеторга Ф. А. Малыхиным мы посетили магазин № 14. Торговля спиртным шла полным ходом. Пятница, как известно, — рабочий день. И сюда в этот день то и дело забегали люди в спецовках с Алтайского завода агрегатов и с первого трамвайного депо, чтобы «заправиться горючим».

В беседе с нами директор 14-го магазина Т. Я. Синельникова любезно сообщила, что годовой план товарооборота в 1 миллион 43 тысячи рублей они выполняют успешно. Доля от продажи спиртного составляет 40—45 процентов.

— Почему, — спросила Татьяна Яковлевна, — нас ограничивают, а филиал от магазина № 78 горхлеботорга (ул. Гоголя, 215), находящийся от проходной завода агрегатов в двухстах метрах, торгует вином и водкой напропалую?

Этот резонный вопрос мы адресуем отделу торговли горисполкома, полагая, что уж на этот раз его работники не станут втирать очки читателям.

Кто следующий?

Пьянству—бой!

А У НАС ВО ДВОРЕ...

В нашем доме по улице Малахова, 20 есть овощной магазин. Там продают вино. Напротив, через двор, — столовая. Там торгуют пивом. От пьяниц прохода нет. Пьют прямо у магазина, на столиках во дворе, в подъездах. А дети смотрят...

ГОЛОВКОВ, ЖАРКИХ, ИВАШКИНА. Всего 17 подписей.

г. Барнаул.

В КРАЕВОЙ КОМИССИИ ПО БОРЬБЕ С ПЬЯНСТВОМ

В Барнауле под председательством заместителя председателя крайисполкома В. Т. Кобзева состоялось очередное заседание краевой комиссии по борьбе с пьянством.

Комиссия проверила и обсудила практику работы лечебно-трудовых профилакториев для хронических алкоголиков. Намечены меры устранения недостатков.

Заслушаны отчеты руководителей училищ профтехобразования Барнаула о состоянии дисциплины. Отмечено, что в училищах несколько улучшилось воспитание учащихся. Но вместе с тем необходимо самое серьезное внимание обратить на случаи пьянства среди молодежи, решительно их пресекать, усилить профилактическую работу и установить строгий контроль за ее выполнением.

На заседании была также рассмотрена деятельность комиссий по борьбе с пьянством при Барнаульском и Рубцовском горисполкомах.

Утвержден план дальнейшей работы краевой комиссии

По вашим сигналам, товарищи!

ОШИБКА ИСПРАВЛЕНА

Немало лет добросовестно проработал в Речкуновском лесничестве пенсионер из села Барсуково Тальменского района И. Амосов. В лесничестве забыли о ветеране: не поздравили в День Победы, не помогли приобрести топливо.

Председатель Тальменского райисполкома П. П. Тельнов сообщил редакции, что ветерану принесено извинение. Подарок вручен. Дрова привезены.

ВИНОВНЫЕ НАКАЗАНЫ

Сын, живущий в г. Кемерове, решил поздравить мать с днем рождения. В гастрономе № 12 г. Барнаула он заблаговременно заказал торт и цветы и попросил вручить подарок. Подарок был вручен, но... на четыре дня позже именин.

Заведующая бакалейным отделом магазина Е. И. Поздникова и ее заместитель М. К. Ярославцева наказаны строгим выговором.

ПО ЗАСЛУГАМ

В колхозе «Путь к коммунизму» Завьяловского района устанавливали газовые плиты. Каждый владелец внес за подключение плиты деньги в колхозную кассу. Но слесарь А. И. Егоров с каждого хозяина требовал дополнительной оплаты.

Первый секретарь Завьяловского РК КПСС Г. А. Сивченко известил газету:

«Правлению колхоза дано указание немедленно навести порядок. На коммуниста А. И. Егорова наложено партийное взыскание».

НА ГОЛУБЫХ ЭКРАНАХ

ЧТО ОСТАЛОСЬ ЗА КАДРОМ

Далеко за пределами Алтая известен добрыми делами коллектив бийского завода «Электропечь». Его продукция отправляется не только во все концы нашей Родины, но и во многие зарубежные страны. Успешно выполняются здесь планы девятой пятилетки, завод возглавляет социалистическое соревнование среди предприятий города.

О том, как проходит соревнование в честь XXV съезда КПСС, о делах коллектива в завершающем году пятилетки, рассказывает в очередной передаче из цикла «Коммунист и время» краевое телевидение. Один за другим проходят перед телезрителями лучшие люди завода, самоотверженным трудом которых завоевывается слава предприятия.

Вот перед нами литейный цех — один из основных на заводе. Работают тут замечательные люди, такие, как секретарь партийной организации цеха мастер А. В. Глебов, коммунисты В. Т. Литийкин, К. Ф. Иванов, В. Л. Алексеев, Ю. П. Павлюченко. На протяжении всей пятилетки коллектив цеха первенствует в социалистическом соревновании на заводе, в этом году здесь выплавили сверх задания более двадцати тонн высоколегированной жаропрочной стали. О том, как достигнуты такие результаты, рассказывают герои передачи «Пятилетка завода «Электропечь».

Телевидение играет важную организующую роль в развитии социалистического соревнования. С помощью телекамеры и микрофона зрители становятся причастными к разговору на партийном собрании, к творческой атмосфере труда всего коллектива рабочих «Электропечи». Секретарь парткома завода, рабочие — непосредственные участники трудового соперничества, рассказывают о слагаемых успеха, о том, как помогает в труде соревнование, говорят и о недостатках.

Особое значение в эти дни приобретает постоянный общественный контроль за выполнением пятилетних планов и обязательств, обстоятельный анализ успехов одних коллективов, причин отставания других, широкий показ передового опыта. Долг журналистов — повседневно и настойчиво содействовать тому, чтобы достижения передовиков стали общим достоянием, а темпы и качество неуклонно повышались. Такие попытки делаются журналистами телевидения в передачах этого же цикла из Панкрушихинского и Шипуновского районов. Их объединяет общее стремление — подчеркнуть новое, передовое в практике партийных организаций, трудовых коллективов, лучших производственников, чтобы наиболее интересные предложения получили с помощью экрана путевку в жизнь.

К сожалению, пока не все передачи, объединенные рубрикой «Коммунист и время», отвечают этому назначению. Поверхностный, а порой и трафаретный подход к раскрытию темы оставляет равнодушным и телезрителя. Примером может служить передача об одном старшем мастере завода «Трансмаш». Автор поставил своей целью показать его прежде всего как активного общественника. И на этом примере пытается наглядно познакомить зрителей с тем, как повышается эффективность идеологической работы, укрепление ее связи с жизнью, с практикой коммунистического строительства.

Тема злободневна, опыт в этом направлении необходим. Но автор начинает с первой минуты передачи путать элементарные понятия, называя своего героя то агитатором, то политинформатором. Кто же он на самом деле, телезритель так и не понял до конца передачи. Не получилось и убедительного рассказа об опыте его работы с людьми, не показана эффективность идеологической деятельности. Герой показан больше как производственник, этому отведена основная часть передачи. Журналист идет по проторенной дороге — пересказывает биографию своего героя.

Редакции пропаганды, которая готовит передачи этого цикла, не всегда хватает умения раскрыть существо передовых методов труда, глубоко проанализировать идеологическую работу и обобщить опыт инициаторов, а главное — проследить, как все это внедряется в других коллективах. Хороший замысел был у создателей передачи «Главный резерв» — показать опыт работы коммунистов первого цеха Барнаульского аппаратурно-механического завода по внедрению научно-технического прогресса и увеличению эффективности производства. До недавнего времени этот цех отставал, что отрицательно сказывалось на других участках производства. И вот сейчас он впереди по многим показателям, задает тон всему коллективу. За счет чего произошли такие перемены? Называются причины: замена оборудования, новые производственные площади, работа с людьми.

В тридцатиминутной передаче нет недостатка в выступлениях работников цеха, кинопоказа разных его участков, перечисления фамилий и цифр. Во всем этом многообразии теряется главное — человек, его отношение к труду. Остается неизвестным, в результате каких усилий со стороны партийной организации так круто изменилось его отношение к делу. Неиспользованной оказалась самая сильная сторона телевидения — эмоциональное воздействие зрительного образа, возможность показать людей и события на экране. Не обилие оборудования в кадре, а человек труда, которому оно подвластно, его богатый внутренний мир, показ через судьбу и характер рабочего тех важнейших изменений, которые происходят в коллективе, авангардной роли коммунистов — вот что необходимо в данном случае голубому экрану. Однако все это осталось за кадром.

Продуманные и удачно подготовленные передачи, а они есть в цикле «Коммунист и время», вызывают живой интерес у зрителя, и ему хочется узнать, какое продолжение показанные события находят в жизни. Прошла, например, передача об опыте массово-политической работы в Баевской партийной организации. Возникает вопрос: а что делается в этом направлении в других районах, нашел ли благодатную почву интересный и нужный опыт баевцев? Но редакция пропаганды, к сожалению, уже не возвращается к этой теме?

Непоследовательность, отсутствие действенности и беспокойства за дальнейшую судьбу темы — признак неумения сосредоточиться на главных, решающих направлениях, что в конечном итоге ослабляет силу и идейный заряд передач телевидения, одного из сильных средств массовой информации. Творческому коллективу телестудии не следует забывать об ответственности перед зрителем, который доброжелательно, но требовательно следит за голубым экраном, его умением быстро откликаться на важнейшие события нашей жизни.

Стремясь ознаменовать предстоящий XXV съезд партии новыми достижениями, труженики Алтая принимают повышенные социалистические обязательства. В эти дни мы узнаем имена тех, кто выполнил задания девятой пятилетки, и с каждым днем их становится все больше. Долг журналистов — ярко показывать передовиков соревнования, умело использовать их пример для воспитания коммунистического отношения к труду, обобщать практику работы партийных организаций, активно брать на вооружение весь арсенал средств партийной публицистики для дальнейшего развития социалистического соревнования.

В. ВОРОБЬЕВ,
инструктор отдела пропаганды и агитации крайкома КПСС.

ШКОЛА И ЖИЗНЬ

КОГДА ЗАБОТА ОБЩАЯ...

— Как бы школа хорошо ни работала, какие бы усилия ни прилагала, она одна не решит всех сложных вопросов воспитания и обучения. Только совместными усилиями школы, семьи и общественности, их общей заботой можно добиться определенного успеха. Я не делаю открытия — об этом много говорят и пишут. Но воплотить это в жизнь — работа далеко не легкая.

Таким выводом закончилась наша беседа с директором школы № 12 Валентиной Николаевной Хиленко. Педагог с тридцатилетним стажем, она семь лет руководит школой, которая по праву считается одной из лучших в городе.

Были опасения, что по результатам первой четверти 9-й «В» резко «потянет вниз» всю школу. Класс переведен из восьмилетней школы, где он считался неплохим. Здесь же его словно подменили: ребята опаздывали на занятия, пропускали уроки, не соблюдали школьную форму одежды. И почти десять учеников — двоечники. Родители недоумевали:

— Они всегда учились и вели себя хорошо. Учителя, наверное, очень требовательны.

Решили педагоги провести собрание учащихся, на которое пригласили и родителей. Присутствовали учителя той школы, где ребята раньше учились. Шла не «проработка» нерадивых учеников на глазах их родителей — получился доверительный товарищеский разговор. Хотелось все-таки узнать, почему Витя М. учился на четверки, а сейчас — на тройки и двойки, почему Тамара Ш. пропускает уроки?

И учителям, и родителям это собрание открыло многое. Ребята еще не привыкли к новому классному руководителю, не хотели мириться с требованиями новых учителей. Да и те, впервые встретившись с ребятами, не успели еще подобрать к каждому свой «ключик». Это помогли им сделать преподаватели, которые знали ребят раньше. Собрание закончилось тем, что 9-й «В» вызвал на соревнование 9-й «Б». И это, как заверили ребята, вызов серьезный. Наверное, нельзя утверждать определенно, что только это собрание повлияло на «трудный» класс, но факт остается фактом: двойка в классе сейчас чуть ли не «ЧП».

Сейчас родительские собрания стали похожи на беседу. Обязательно заходит разговор о хороших учениках, а их родители делятся опытом воспитания. Классный руководитель непременно подскажет, как воспитать в том или ином ученике усидчивость, внимательность. Например, один преподаватель записал на магнитофон ответы учеников во время урока, а потом прокрутил пленку на родительском собрании и тут же посоветовал, как нужно учить ребят готовить устные домашние задания.

Интересно проходят в школе родительские конференции. К ним готовятся выставки ребячьих поделок — рисунков, вышивок, изделий из дерева. Обязательно есть библиотечка для родителей. Для лекций подбираются темы, которые никого не оставляют равнодушными: «Организация учебной работы школьника на дому», «Воспитание дружбы между детьми», «Родительский такт и индивидуальный подход», «Трудные дети — какие они?» Как правило, на таких конференциях в зале нет свободных мест.

Ида Ивановна Пярн — опытный классный руководитель. Она знает о своих учениках почти все. Есть у нее в классе двое братьев — Володя и Коля. Учились они средне, были какие-то несобранные. Ида Ивановна побывала у них дома. Оказалось, ребята трудолюбивые, помогают матери, но родители не следят за их режимом дня, не особенно интересуются учебой: «лишь бы двоек не хватали». Много ценных советов дала классный руководитель родителям. Потом поручила членам классного родительского комитета побывать в этой семье. И успеваемость, и поведение мальчиков стали лучше. Это только один пример. А сколько их было за ее долгую педагогическую деятельность — не счесть.

Конечно, классный руководитель прежде всего беспокоится об отстающих учениках. Но в школе считают: никого из учащихся нельзя обделять вниманием. В 5 «Б» нет отстающих, но члены родительского комитета В. Д. Овчаренко, Н. К. Трясунов, Е. С. Жилкина считают своей обязанностью встретиться, поговорить с родителями успевающих учеников, поблагодарить их за хорошее воспитание детей.

С предприятиями, где работают родители учеников, у школы прочная связь. Стенгазета «Голос школы» постоянно сообщает об успеваемости детей. Тревожный сигнал — «ваш ребенок стал плохо учиться» — немедленно доходит до родителей. Но если на этот сигнал нет реакции, подключается местный комитет предприятия. Правда, к таким крайним мерам приходится прибегать редко. Многие родители сами приходят в школу, беседуют с преподавателями, бывают на уроках, дежурят в коридорах, в столовой.

Школа посылает благодарственные письма в адрес таких родителей. Письма зачитываются на заседаниях месткома, профсоюзных собраниях.

Давняя и крепкая дружба роднит школу с коллективом химзавода имени Г. С. Верещагина. Передовики завода, ветераны труда — частые гости учеников. Ребята — постоянные участники художественной самодеятельности заводского клуба. О спортивных состязаниях и говорить не приходится — заводской спортзал всегда к услугам школьников...

Вот и образуется та крепкая связь, без которой не может быть успеха в обучении и воспитании подрастающего поколения.

А. ПАНТЮКОВ,
корр. «Алтайской правды».
г. Славгород.

ЗАДАЧИ БОРЦОВ ЗА МИР

ВЕНА. (ТАСС). Заключительный акт Совещания по безопасности и сотрудничеству в Европе и зафиксированные в нем принципы отношений между государствами имеют огромное значение не только для Европы и Северной Америки, но и для других континентов. Об этом говорится в коммюнике о проходившем здесь заседании руководящего комитета Международного совета по продолжению действий и связям Всемирного конгресса миролюбивых сил.

В заседании приняли участие представители 44 национальных движений сторонников мира и 25 международных организаций.

Строгое выполнение всеми государствами — участниками общеевропейского совещания решений этого форума, отмечается в коммюнике, создает надежные гарантии для дальнейшей разрядки напряженности и создания прочного мира во всем мире.

Одновременно участники заседания решительно осудили попытки некоторых сил Запада преуменьшить значение достигнутых в Хельсинки решений и исказить смысл документов совещания.

За демократическую Испанию

МАДРИД. (ТАСС). Мы хотим заявить о нашей солидарности с теми, кто продолжает оставаться в тюремных застенках за свои убеждения, заявил Марселино Камачо на пресс-конференции после выхода из тюрьмы Карабанчель. Известный руководитель рабочих комиссий — нелегальных профсоюзных организаций, отстаивающих интересы испанских трудящихся, М. Камачо указал на ограниченный характер «указа об амнистии», подчеркнув, что своим освобождением он и его товарищи обязаны массовой кампанией солидарности, развернутой демократической общественностью как в Испании, так и за границей. Большинство же политических заключенных по-прежнему не обрело свободы, подчеркнул он. Из 270 человек, томящихся в тюрьме Карабанчель, было освобождено лишь семь.

М. Камачо потребовал, чтобы всем испанцам, находящимся в изгнании по политическим мотивам, было разрешено вернуться на родину. Борьба за освобождение всех политических заключенных, за восстановление на работе трудящихся, уволенных за участие в стачках и демонстрациях,—это одна из важнейших задач рабочих комиссий в настоящее время, подчеркнул он. Рабочие комиссии будут продолжать укреплять братское сотрудничество с партиями, отстаивающими интересы трудящихся, в общей борьбе за свободную и демократическую Испанию.

Встреча Дж. Форда с Мао-Цзэ-дуном

ВАШИНГТОН. (ТАСС). Здесь сообщается, что президент США Дж. Форд встретился в Пекине с Мао Цзэ-дуном. Содержание беседы не раскрывается.

Тель-Авив продолжает экспансию

НЬЮ-ЙОРК. (ТАСС). Израиль продолжает политику экспансии, направленную на удержание оккупированных арабских территорий.

Газета «Нью-Йорк таймс» сообщила, что правительство Израиля дало 1 декабря указание специальной правительственной комиссии, занимающейся «евреизацией» оккупированных земель, основать новые израильские поселения в районе Голанских высот.

● ГАРАНТИРОВАТЬ БЕЗОПАСНОСТЬ ● ВЕСТИ ИЗ СТРАН СОЦИАЛИЗМА ● КРИЗИС КАПИТАЛИСТИЧЕСКОЙ ЭКОНОМИКИ ● ЧИЛИ: ВОПРОС ПРЕЖНИЙ — ЧТО ДАЛЬШЕ?

СОБЫТИЯ ЗА РУБЕЖОМ

ВСТАЕТ НАД ГДАНЬСКОМ КОМБИНАТ

Жулавская низина, изрезанная сетью каналов и шлюзов, подступает к самому Гданьску. В апреле 1972 года здесь появились топографы. Всю округу облетела весть: будут строить нефтеперерабатывающий комбинат!

События разворачивались стремительно: в короткие сроки была проложена дренажная система, состоящая из 687 глубинных колодцев, забито 1300 свай длиной от 12 до 24 метров, уложено 120 километров труб для отвода воды...

Первая очередь комбината «Гданьск», состоящая из 11 установок, в соответствии с графиком должна вступить в эксплуатацию к началу работы съезда.

— Каждая такая установка — это средней величины химический завод, — рассказывает главный технолог, член парткома предприятия Кароль Семп. — Мощность объектов первой очереди составит 3,16 миллиона тонн переработки нефти в год. С пуском всего комбината она возрастет вдвое. Проектировщиками предусмотрена высокая степень автоматизации управления и контроля за производственными процессами.

Партийная организация «Гданьска» избрала делегатом на VII съезд ПОРП Богуслава Барановского. Опытный нефтяник, он приехал в Гданьск из Плоцка, с нефтеперерабатывающего комбината, построенного при содействии советских специалистов и перерабатывающего советскую нефть. Здесь, на гданьской земле, очень пригодились его теоретические и практические знания, полученные в СССР. Таких, как Барановский, в молодом коллективе немало.

Время торопит. Раз в неделю в домике дирекции собирается штаб стройки. Начальники строительных управлений подводят итоги работы за день, намечают новые рубежи.

Последние дни, последние часы... Подготовка к пуску идет круглосуточно, не останавливаясь ни на минуту.

Гжегож КУРКЕВИЧ,
польский журналист.
(«Интерпресс» — АПН).

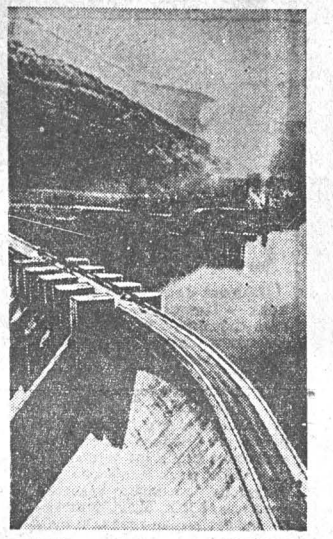

В Болгарии завершено строительство крупного национального объекта — гидроузла «Антониановцы», составной части гидроэнергетического каскада «Доспад-Выча». Этот гидроузел (на снимке) сооружен с помощью Советского Союза.

Фото БТА—ТАСС.

ДРВ. Коллектив консервной фабрики в провинции Намха уже закончил выполнение годовой программы. До конца года работники предприятия обязались дать 130 тонн консервов сверх плана.

НА СНИМКЕ: в цехе фабрики.

Фото ВИА—ТАСС.

БЕСПОЛЕЗНЫЙ КОНСИЛИУМ

«Шесть врачей напрасно провели три дня у постели тяжелобольного», — писала на днях бельгийская газета «Валлони». Шесть врачей — это руководители США, Англии, Франции, ФРГ, Италии, Японии, собравшиеся в середине ноября во французском городе Рамбуйе. «Тяжелобольной» — капиталистическая экономика, переживающая самый жестокий после 30-х годов кризис.

В столицах Бельгии, Голландии, Люксембурга, скандинавских стран, как, впрочем, и во всех остальных западноевропейских государствах, с нетерпением ждали результатов консилиума шестерки. Как быть? Как жить дальше?

Сейчас в Бельгии каждая неделя прибавляет две-три тысячи безработных. Во Франции число не имеющих работы перевалило за миллион. Растет безработица в других странах.

Катастрофически падает производство в Бельгии. Выпуск стали, например, по сравнению с прошлым годом упал на 30 процентов, товаров текстильной промышленности — на 25 процентов.

Во всех западноевропейских странах безудержно растут цены на товары первой необходимости. Согласно статистике, за последний год в Англии цены на эти товары подскочили на 26,9 процента, в Ирландии — на 18,9, в Италии — на 15,3, во Франции и Бельгии — на 11, в Голландии—на 10,6, в Люксембурге — на 10,4 процента.

Трудящиеся массы отвечают на вздорожание жизни волной стачек: бастуют металлурги, текстильщики, докеры, служащие государственных учреждений, полицейские.

Встреча шестерки в Рамбуйе, как известно, не принесла ни конкретных предложений, ни рекомендаций. Это вызвало не только разочарование, но и прямое недовольство. Недовольство прежде всего тем, как была организована встреча в Рамбуйе. Еще накануне в штаб-квартире «Общего рынка» раздавались голоса, требовавшие привлечения к участию в совещании всего механизма Европейского экономического сообщества, в частности представители Бенилюкса. «Мы не сможем подписать соглашений, в выработке которых не будем принимать участие», — писала газета деловых кругов Бельгии «Кот либр». Бельгийский министр финансов Вилли де Клерк публично выразил сожаление по поводу отсутствия представителей «Общего рынка» на совещании в Рамбуйе. Газеты открыто пишут о подавлении малых стран крупными капиталистическими державами. «Совещание в Рамбуйе, — писала газета «Валлони», — с самого начала проявило полное пренебрежение интересами Европейского экономического сообщества. Лишний раз подтверждается, что о нашей Европе вспоминают лишь тогда, когда это выгодно тем, кто участвует в большой экономической и политической игре».

Называя бесполезной встречу шестерки в Рамбуйе, здешняя печать имеет в виду отсутствие выработанных практических рекомендаций для борьбы с инфляцией, безработицей, спадом производства. Настал момент, пишут газеты, когда необходимы срочные меры, срочное вмешательство правительства в экономику Западной Европы, иначе ее постигнет катастрофа, подобная той, которая обрушилась на капиталистический мир сорок лет назад.

Конечно, не так-то просто выработать рекомендации для борьбы с таким закономерным злом капитализма, как экономический кризис. Вопрос в том, зачем понадобилось порождать пустые иллюзии в такое тяжелое для Европы время?

А. МЕЛЬНИКОВ,
соб. корр. АПН.

Брюссель.

Это интересно

РЕДКАЯ ОПЕРАЦИЯ

Попытку привить пациенту кисть руки, потерянную в результате несчастного случая, предпринял хирург больницы города Чарлстон (Западная Виргиния) д-р Хэн Ли.

47-летний рабочий стеклодувного завода Мартин Дин был доставлен в больницу вскоре после того, как соскользнувший с крепления лист стекла словно топором отсек ему кисть правой руки. Обследовав пострадавшего, дежурный хирург больницы Хэн Ли решился на операцию по приживлению — первую в его практике. На время подготовки отрубленная кисть была обложена льдом и помещена в холодильник, чтобы предотвратить омертвение тканей.

Сложная операция длилась десять часов. Хирург с помощью увеличительного стекла сшил две артерии и шесть вен, затем шелковой нитью пришил кисть к руке. «Едва мы собрались покинуть операционную, — рассказывает он, — как выяснилось, что кончики пальцев пришитой кисти начали холодеть. Пришлось начинать все сначала. Когда наложенные швы были сняты, оказалось, что путь крови к пальцам прегражден тромбами, образовавшимися на месте соединения артерий».

Только в полночь хирург смог уйти из операционной. Но уже через час его вновь вызвали к пациенту: рана сильно кровоточила. Несмотря на все принятые меры, в 4 часа утра кончики пальцев приживленной кисти снова стали синеть. Пострадавшего опять отправили в операционную. Только через два часа кровоснабжение пришитой кисти стало улучшаться.

Сейчас, спустя несколько дней после операции, пациент чувствует себя хорошо. Приживленная кисть имеет вполне здоровый вид. Правда, она еще неподвижна и не реагирует на внешние раздражители. Однако д-р Ли считает, что подвижность пальцев в значительной степени восстановится после очередной операции, цель которой — «подремонтировать» поврежденные нервы, связки и сухожилия. Хирург надеется, что пациент со временем сможет свободно владеть приживленной кистью.

Ю. ЛЕВЧЕНКО.
(ТАСС).

ПОД ПОКРОВИТЕЛЬСТВОМ ФБР

ВАШИНГТОН. (ТАСС). Организация американских ультрареакционеров и расистов — «ку-клукс-клан» осуществляет террористические акции против активистов движения негров за гражданские права под покровительством... Федерального бюро расследований. Об этом стало известно из признаний бывшего платного осведомителя ФБР некоего Гэри Роу.

Газета «Лос-Анджелес таймс» напечатала красноречивые показания этого агента охранки, подвизавшегося в бандах клана. Он заявил, что всегда заблаговременно ставил в известность ФБР о готовившихся провокациях «ку-клукс-клана» на юге США.

ПРИБЛИЖАЮТСЯ СУМЕРКИ ХУНТЫ

Генерал Карлос Прата, оставшийся верным конституционному правительству Сальвадора Альенде в Чили, в прошлом году, незадолго до своей гибели от бомбы террористов, сказал: «Хунта, может быть, и отпразднует свою вторую годовщину, но ей никогда не видать третьей».

Приведя эти слова генерала-патриота, Питер Винн, преподаватель истории в Пристонском университете, пишет в американском журнале «Нейшн»: «Два года спустя после переворота эти предсмертные слова кажутся пророческими».

Винн рассказывает, что за время пребывания хунты у власти в стране «не достинуто ни единства, ни экономического восстановления, а чилийские военные продолжают управлять как оккупационная армия — и это в своей собственной стране».

Экономические итоги правления хунты таковы: мировой рекорд уровня инфляции —370 процентов за год, причем стоимость предметов первой необходимости возросла в два раза, а реальная зарплата в сопоставимых ценах упала наполовину.

«Хунта,—пишет Винн, — возложила бремя экономических невзгод на плечи беднейших слоев населения. В итоге чилийские рабочие и служащие нищают, что не наблюдалось в стране уже много десятилетий. Привычными стали семьи, перебивающиеся с хлеба на воду. Целью и результатом экономической политики хунты было и остается массовое перераспределение доходов в пользу богатых».

А вот внутриполитические итоги правления хунты: растущая политическая изоляция. От генерала Пиночета отвернулись даже те, кто первоначально одобрил переворот. В свою очередь, пишет в газете «Вашингтон пост» известный американский журналист Джек Андерсон, военная диктатура в Чили, поставив вне закона коммунистов и социалистов, теперь начала громить христианско - демократическую партию, выступавшую против правительства С. Альенде. В подтверждение своих слов Андерсон проводит длинный список лиц, подвергшихся арестам и пыткам.

Внешнеполитические итоги диктатуры Питер Винн характеризует выражением «растущий остракизм». Режим, пишет он, вызвал повсеместное отвращение, которому нет географических и идеологических границ... Соединенные Штаты остаются единственным государством буржуазной демократии, поддерживающим хунту...

Что дальше? Винн предсказывает: в условиях экономического банкротства, политической изоляции и международного остракизма дни хунты сочтены, а борьба за будущее уже началась.

Автор отмечает: возможны перетасовки среди военных, потому что США не прочь убрать одиозную, скомпрометировавшую себя фигуру Пиночета и его ближайших подручных, «заменив их новой, более умеренной хунтой. Обращает на себя внимание, что колода карт крапленая, с отметками «сделано в США», как и большинство чилийского военного снаряжения и офицеров. За последние недели в американских органах печати появилось много статей с нападками на хунту и с намеками, что пришла пора смены караула в Сантьяго. Причины перемен в американской политике увидеть нетрудно. Экономические интересы США требуют, чтобы для долгосрочных капиталовложений существовали соответствующие политические условия». Смена караула — при сохранении положения по существу — вполне возможный вариант, согласованный, по утверждениям Винна, с Вашингтоном. Но не согласованный с чилийцами, борющимися против фашизма в любом его обличье.

Г. ГЕРАСИМОВ,
соб. корр. АПН.

Нью-Йорк.

Земля раскрывает тайны

Четыре года назад в Хабаровске был создан Институт тектоники и геофизики Дальневосточного научного центра Академии наук СССР. Это единственное в нашей стране научное учреждение подобного профиля. До сих пор специалисты в области тектоники были рассредоточены по различным геологическим учреждениям и должны были в первую очередь решать те задачи, над которыми работал именно их институт. С созданием же Института тектоники появилась возможность сориентировать исследователей на решение основных тектонических проблем в едином комплексе. Важность такого комплексного подхода объясняется самим положением тектоники в геологической науке. Ее называют философией геологии, ибо она разрабатывает представления об общих закономерностях строения Земли, механизме и истории формирования земной коры, обобщает материалы, которые поставляют специализированные отрасли геологии, и контролирует правильность частных геологических построений.

Дальний Восток не случайно избран местом организации подобного института. Именно здесь, в зоне перехода от континента к океану, наиболее активно проявляются современные геологические процессы — вулканизм, высокая сейсмичность и интенсивность тектонических движений. Этот район наряду с Алеутскими, Японскими, Филиппинскими и другими островными дугами входит в состав «огненного пояса» Тихого океана. Установление закономерностей тектонических процессов в этих районах позволит, в частности, разработать более совершенные методы противодействия разрушительным силам природы.

Одна из фундаментальных проблем тектоники, которыми занимается наш институт, — это разработка теории структуры континентов и океанов. Она важна тем, что позволяет выяснить закономерности размещения полезных ископаемых. Так, сотрудники лаборатории теоретической тектоники доказали, что шельфовые зоны, или зоны перехода от континента к океану, построены аналогично континентальным платформам, а это значит, что они обладают такой же структурой, как и все известные нефтегазоносные области Сибири. Эта теория создает базу для расширения поисков нефти и газа в пределах окраинных морей Дальнего Востока (Охотского, Берингова, Японского).

Интересные закономерности размещения олова и золота вскрыты при расшифровке структур так называемых «вулканогенных поясов». Теоретические разработки говорят о том, что островные дуги, по-видимому, построены аналогично континентальным «вулканогенным» поясам», что позволяет предсказать наличие и здесь месторождений олова и золота.

Институт в настоящее время ведет исследования по упорядочению тектонической терминологии. Издано и подготовлено к печати несколько монографий и справочников, в частности терминологический справочник «Формы геологических тел» (1973 г.), который был отмечен президиумом Академии наук СССР в числе лучших работ года. Сейчас подготовлен к печати, не менее важный в практическом отношении справочник «Тектоника континентов и океанов».

Большое внимание уделяет институт и решению специфических региональных проблем. В связи со строительством Байкало-Амурской магистрали, которая пройдет через малоисследованные, необжитые районы Дальнего Востока и Восточной Сибири, в институте ведется тектоническое изучение полосы, прилегающей к будущей магистрали.

Совместно с другими научными и проектными организациями создается атлас специализированных карт этой зоны. В него войдут различные геологические карты, карты лесных ресурсов, климатической зональности и др. Составляется также новая карта прогнозов полезных ископаемых района. Результаты исследований будут учтены при решении вопроса о размещении территориально - производственных комплексов, которые намечено создать вдоль будущей трассы магистрали.

Ширятся творческие связи института с зарубежными научными учреждениями. Институт явился организатором международного симпозиума «Берингийская суша», японской выставки научного оборудования, крупных международных совещаний. Научные контакты установились у наших ученых с коллегами из Англии, Франции, США, Чехословакии, ГДР, Монголии. Весной этого года в институте гостили американские ученые-геологи М. Чуркин и В. Паттон. Они обсуждали с сотрудниками института вопросы геологии восточных районов СССР, Аляски и запада Северной Америки, которые, по существующим представлениям, входят в состав Тихоокеанского подвижного пояса.

Сейчас коллектив института готовится к Международному геологическому конгрессу, который будет проходить в Австралии в 1976 году. Институт представит на конгресс четыре доклада, в их числе «Докембрийская тектоника геосинклинальных поясов» и «Некоторые проблемы глубинной тектоники на советском Дальнем Востоке».

Юрий КОСЫГИН,
академик, директор Института тектоники и геофизики.
(АПН).

ДВОРЕЦ ЗРЕЛИЩ И СПОРТА

13—21 декабря

ГАСТРОЛИ
циркового коллектива
«МЫ ИЗ ТАШКЕНТА»

БОЛЬШАЯ РАЗНООБРАЗНАЯ ПРОГРАММА
в 2-х ОТДЕЛЕНИЯХ
с участием группы дрессированных животных.
Весь вечер на манеже клоунская группа
под руководством народного артиста УзССР
Абиджана ТАШКЕНБАЕВА.

НАЧАЛО цирковых представлений — в 19.30, кроме того, дневных 14, 20 и 21 декабря — в 12.00.

ОТКРЫТА ПРЕДВАРИТЕЛЬНАЯ ПРОДАЖА БИЛЕТОВ в кассах Дворца спорта с 13 до 19 часов.

Телефоны для справок: 5-11-09 и с 13 часов — 5-46-41.

МАСТЕР — ЗОЛОТЫЕ РУКИ

Конкурс под таким названием собрал лучших радио- и телемехаников края.

Евгений Королев — техник-приемщик первого цеха Барнаульского предприятия по ремонту радиотелевизионной аппаратуры был вне конкуренции. За семь минут из 30 отпущенных он устранил неполадку в телевизоре и за 12 минут отремонтировал транзисторный приемник.

Фото А. Павлушкина.

СПЕЦВЫПУСК № 48

На днях на главной стройке края — Коксохиме — состоялось собрание партийно-хозяйственного актива, которое рассмотрело выполнение заданий трестом Алтайкоксохимстрой на подготовке собственной базы и строительстве Алтайского коксохимического завода. В работе его приняли участие заместитель министра строительства СССР П. А. Панфилов и секретарь Алтайского краевого комитета КПСС В. Т. Мищенко, руководители главка и субподрядных организаций. В ходе собрания выступающие глубоко проанализировали ход работ, наметили пути устранения вскрытых недостатков.

«Алтайская правда» на «Коксохиме» помещает отчет с актива, выступления А. В. Колесникова, начальника Заринского участка треста Коксохиммонтаж, и И. Н. Мизгирева, секретаря партбюро управления производственно-технологической комплектации треста Алтайкоксохимстрой. В них говорится о том, что нужно сделать для качественного изменения положения дел в подразделениях Коксохима.

На четвертой странице помещается фоторепортаж о работе первого в поселке детского сада.

Как всегда, читатель найдет в номере информацию с мест, портреты передовиков.

КОНКУРС НА ЛУЧШИЙ ПРОЕКТ ПАМЯТНИКА ПАВШИМ БОРЦАМ

Барнаульское городское отделение общества охраны памятников истории и культуры объявило конкурс на лучший проект памятника погибшим в борьбе за власть Советов в г. Барнауле в 1918 году. Памятник предполагается установить на месте массовых расстрелов. Сейчас здесь территория парка культуры и отдыха БМК.

В конкурсе могут участвовать художники, архитекторы.

На конкурс должны быть представлены эскиз памятника, его макет, эскиз перспективы, планировка с благоустройством и озеленением площадки памятника. Ориентировочная стоимость памятника — 10.000 рублей.

Авторам лучших проектов будут присуждены три премии: первая — 100 рублей, вторая — 75 рублей, третья — 50 рублей

Проекты представляются до 10 декабря 1975 года в Барнаульское городское отделение общества охраны памятников (пр. Ленина, 53).

РОСПИСЬ НА ЭМАЛИ

БЕКАБАД (Ташкентская область). (Корр. ТАСС О. Панова). Первая партия эмалированной посуды с художественной росписью выпущена на Узбекском металлургическом заводе.

Проектная мощность участка расписной эмали — пять тысяч тонн изделий в год. Всего же цех эмалированной посуды рассчитан на ежегодный выпуск 25 тысяч тонн продукции десятков наименований.

В ТРИДЦАТЬ ТРЕТИЙ РАЗ

Как обычно, пятого декабря состоятся традиционные эстафеты на призы газеты «Алтайская правда».

Все большей популярностью пользуются эти соревнования. Достаточно сказать, что нынче уже получено рекордное количество заявок на участие в эстафетах — 127. 37 мужских, 27 женских, 30 команд юношей и 33 — девушек. А ведь срок подачи заявок истекает лишь в день старта в 10 часов утра!

Напомним, что по традиции победители прошлогодних эстафет будут выступать под первыми номерами. Итак, единички на груди понесут мужчины и женщины третьего коллектива физкультуры «Динамо», юноши школы № 48 и девушки политехнического института.

А вот кто победил в прошлом году среди коллективов физкультуры и стал обладателем призов газеты. Первое и второе места в первой группе поделили студенты педагогического и политехнического институтов. Во второй группе с большим отрывом первенствовали спортсмены динамовского КФК-3. Учащиеся Каменского сельхозтехникума одержали победу в третьей группе. И, наконец, в четвертой группе лучшими были ребята Барнаульской школы № 48.

Что же касается истории традиционных эстафет, то в клубном зачете (он введен в 1968 году) в первой группе пять раз побеждали лыжники БГПИ, такой же результат во второй группе у КФК-3 «Динамо», в третьей трижды лучшими назывались учащиеся экономического техникума, а в четвертой четыре раза первенствовали лыжники школы № 48 Барнаула.

Рекордсмены по количеству побед среди мужчин — динамовцы. Одиннадцать раз они были первыми на финише. И среди женщин доминировали их одноклубницы. Сейчас кубок у них в тринадцатый раз. У юношей рекорд обладания кубком за трудрезервовцами — 10 раз. Однако их успехи в основном — в прошлом. Пять раз призом владели лыжники БГПИ. Девушки из «Трудовых резервов» имеют в активе пять побед. На счету спортсменок АПИ — две победы.

Итак, 5 декабря на лыжной базе «Трудовые резервы» в 11 часов будет дан старт. Редакция газеты «Алтайская правда» и Барнаульский горком по физкультуре и спорту приглашают к участию в них команды из всех городов и районов края, все коллективы физкультуры Барнаула.

ХОРОШАЯ ТРАДИЦИЯ

В последний день осени тысячи учащихся и преподавателей училищ профессионально-технического образования собрались в барнаульском нагорном бору в районе лыжной базы краевого совета общества «Трудовые резервы». Здесь были не только представители училищ Барнаула, но и команды из Тальменки, Новоалтайска, Тогула.

Традиционным стало в это время проводить праздник «Здравствуй, спортивная зима!». Соревнования шли всюду. Лыжная трасса, на которой оспаривали первенство участники эстафетных гонок, проходила мимо снежных скульптур и «крепостей». Ведь и сооружение их тоже входило в программу праздника. Под громкие возгласы болельщиков проходили состязания по скоростному спуску на самодельных санках. На снежной площадке шел чемпионат по зимнему футболу, а на десятках костров готовили обеды.

Судейская коллегия не делала скидок ни в чем. Секундомеры засекали время на финише эстафет, дегустаторы оценивали качество приготовленных блюд.

И вот подведены итоги. Определены обладатели почетных наград. Лучший результат в скоростном спуске на санках показали будущие железнодорожники. Самый вкусный обед приготовили учащиеся ГПТУ-38, они после окончания училища будут кулинарами.

Лучшую скульптуру и «крепость» смастерили из снега металлисты (ГПТУ-12). Чемпионами по футболу стали будущие химики. А вот эстафетные лыжные гонки среди девушек выиграли гости. Первое место заняла команда Тогульского СПТУ-24, вторыми были спортсменки Тальменского СПТУ-4, а третьими — представительницы также Тальменского СПТУ-6.

У юношей призерами стали лыжники барнаульских училищ СПТУ-36, ГПТУ-16 и ГПТУ-19. В комплексном зачете победили металлисты. На втором месте представители СПТУ-23 (швейники) и на третьем — химики.

Соревнования закончились, но долго еще разносились по лесу песни, смех, музыка. Спортивная зима у воспитанников училищ профессионально-технического образования началась.

В. ГОРДОН.

СПОРТ

НОВОСТИ ХОККЕЯ

МОСКВА. Готовиться к выступлению в турнире «Известий» в составе сборной СССР приглашены двадцать пять хоккеистов. Вратари — Третьяк, Зангер, Сидельников; защитники — Лутченко, Гусев, Цыганков, Васильев, Лямкин, Коротков, Федоров, Бабинов, Кузнецов; нападающие — Михайлов, Петров, Харламов, Жлуктов, Шалимов, Шадрин, Якушев, А. Голиков, Балдерис, Лебедев, Анисин, Бодунов, Мальцев.

ХЕЛЬСИНКИ. Третий пробный чемпионат мира для молодежных команд пройдет с 26 декабря по 1 января на катках финских городов Турку, Тампере, Пори и Раума. В турнире примут участие пять сборных СССР, Канады, ЧССР, Швеции и Финляндии. Американцы, выступавшие в двух предыдущих соревнованиях, сообщили организаторам, что не смогут прислать команду.

ЧЕМПИОНАТ МИРА СТАРТОВАЛ

В трех городах нашей страны 2 декабря стартовал женский чемпионат мира по ручному мячу. В Ростове-на-Дону сборная Югославии победила команду Дании — 16:9 (7:5). В Вильнюсе матч сборных Чехословакии и Японии завершился победой чехословацких спортсменок — 21:13 (10:3). Результат встречи команд ГДР и СССР в Киеве — 10:10 (6:6).

(Корр. ТАСС).

ИСПРАВЛЕНИЕ

В № 284 «Алтайской правды» на 4 странице в таблице государственных бюджетов союзных республик следует читать «Узбекская ССР — 4.294».

Редактор
Ю. МАЙОРОВ.

АЛТАЙСКИЙ СЕЛЬСКОХОЗЯЙСТВЕННЫЙ ИНСТИТУТ
объявляет прием на 8-МЕСЯЧНЫЕ ЗАОЧНЫЕ КУРСЫ по подготовке к ВСТУПИТЕЛЬНЫМ ЭКЗАМЕНАМ НА ФАКУЛЬТЕТЫ: агрономический, зоотехнический, ветеринарный, экономический, механизации сельского хозяйства.

Подготовка ведется по дисциплинам вступительных экзаменов: математике, физике, химии, русскому языку и литературе, биологии и географии.

Курсантам-заочникам высылаются пособия и задания контрольных работ. Дополнительно — анализ ошибок, допускаемых на вступительных экзаменах.

На курсы принимаются лица, имеющие среднее образование, и учащиеся 10 классов.

Заявления высылаются заказным письмом **ПО АДРЕСУ: 656099, г. Барнаул, пр. Красноармейский, 98. АСХИ, учебная часть.**

В заявлении указываются фамилия, имя, отчество (полностью), место работы или школы, специальность, стаж, на какой факультет готовитесь поступать, домашний адрес. К заявлению прилагается квитанция о переводе платы за обучение (20 рублей за весь период).

Деньги переводятся по адресу: **г. Барнаул, горуправление Госбанка, счет № 14004 (с 1 февраля 1976 года на счет № 140004 или в кассу института** с пометкой «заочные курсы»), указывается фамилия поступающего.

Срок обучения — с момента получения заявления до 30 июля 1976 года.

С 16 по 30 июля организуются консультации по дисциплинам вступительных экзаменов.

УПРАВЛЕНИЕ ВНУТРЕННИХ ДЕЛ АЛТАЙСКОГО КРАЙИСПОЛКОМА И РАЙОННЫЕ ОТДЕЛЫ ВНУТРЕННИХ ДЕЛ проводят набор курсантов в высшие и средние учебные заведения МВД СССР.

На учебу принимаются лица мужского пола, имеющие среднее образование, в возрасте до 30 лет, годные по состоянию здоровья к учебе в военно-учебных заведениях.

Вступительные экзамены сдаются: **в высших учебных заведениях** — по русскому языку и литературе (письменно и устно), истории СССР и иностранному языку (устно); **в средних учебных заведениях юридического профиля** — по русскому языку и литературе (сочинение) и истории СССР (устно); **по техническому профилю** — по русскому языку и литературе (сочинение) и математике (устно).

Курсанты обеспечиваются бесплатным питанием, общежитием и денежным довольствием.

Лица, отслужившие в армии и уволенные в запас, до направления на учебу зачисляются на штатные должности и пользуются всеми льготами, установленными для работников органов МВД.

Срок обучения в высших учебных заведениях — 4, а в средних — 2 года. **Начало занятий 1 сентября 1976 г.**

Оформление на учебу производится в органах и подразделениях внутренних дел по месту жительства и в отделе кадров УВД Алтайского крайисполкома **ПО АДРЕСУ:**
г. Барнаул, пр. Ленина, 74, комната 35. Тел. 94-2-49.

АВТОМОБИЛЬНЫЙ УЧЕБНЫЙ КОМБИНАТ
производит прием учащихся для подготовки ШОФЕРОВ-ПРОФЕССИОНАЛОВ 3-го класса.

Принимаются лица с образованием 8—10 классов, годные к работе шофером по заключению медкомиссии.

Обучение бесплатное. Лицам, заключившим договор о последующей работе, выплачивается стипендия в размере 42 руб. в месяц;

НА ПОВЫШЕНИЕ КВАЛИФИКАЦИИ ШОФЕРОВ НА 2—1 КЛАССЫ.

Обучение вечернее и заочное. Учащиеся-заочники выполняют письменно 8 контрольных работ, затем вызываются на очные консультации и сдачу экзаменов сроком на 6 дней.

Обращаться в автошколы по адресам: 656099, г. Барнаул, ул. Чкалова, 230, 5-44-43; 658100, г. Алейск, ул. Серпюка, 164, тел. 3-01; 659309, г. Бийск, ул. Гоголя, 60 тел. 2-02-94; 659700, г. Горно-Алтайск, ул. Промышленная; 8 тел. 75-45; 658710, г. Камень-на-Оби, ул. Гагарина, 106, тел. 1-35; 658200, г. Рубцовск, пер. Деповской, 30, тел. 25-64; 658840, г. Славгород, ул. Луначарского, 242, тел. 2-27-52.

ТЕЛЕВИДЕНИЕ

ЧЕТВЕРГ

4 ДЕКАБРЯ

ПЕРВАЯ ПРОГРАММА
МОСКВА («Орбита»)

9.00 — Новости. **9.10** — К Дню Конституции СССР. Кинопрограмма. **9.55** — «Сказы Бажова». (Цветное телевидение). **10.25** — «Содружество социалистических стран». Народная Республика Болгария. **11.00** — «Шахматная школа». (Цветное телевидение). **11.30** — «Слово ученому». **11.45** — «Отзовитесь, горнисты!». **12.30** — Перерыв. **12.40** — «Фильм — детям». Премьера телевизионных короткометражных художественных фильмов. (Цветное телевидение). **13.40** — Концерт популярной симфонической музыки. (Цветное телевидение). **14.10** — «Ленинский университет миллионов». «Технический прогресс и рабочий». **14.40** — М. Шолохов. «Они сражались за Родину». Спектакль Государственного академического театра имени Моссовета. (Цветное телевидение). **17.30** — «Время». Информационная программа. **18.00** — «Шахматная школа». (Цветное телевидение).

БАРНАУЛ

18.30 — «Экран новостей». **18.40** — «Учись учиться». (Пятерка за внимание). **19.20** — «Косые майские дожди». Документальный фильм. **19.30** — «Молодость».

МОСКВА («Орбита»)

20.00 — Новости. **20.15** — «Ленинский университет миллионов». «Технический прогресс и рабочий». **20.45** — «В трудный час». Художественный фильм. **22.20** — Перерыв. **22.30** — «Шахматная школа». (Цветное телевидение). **23.00** — «Время». Информационная программа. **23.30** — Концерт артистов балета Большого театра СССР. **0.40 — 1.15** — Чемпионат СССР по хоккею. «Химик» (Воскресенск) — ЦСКА. 3-й период. Трансляция из Воскресенска. (Цветное телевидение).

ВТОРАЯ ПРОГРАММА
МОСКВА («Орбита»)

18.45 — Концерт артистов балета Большого театра СССР.

БАРНАУЛ

20.00 — Документальный фильм. **20.10** — «Для вас, женщины». **21.00** — «Экран новостей». **21.10** — Киножурнал. **21.20** — Концерт. **21.50** — «Научно-популярный фильм. **22.00** — Кинотеатр «Юность» в Международный год женщины. **22.30** — Программа документальных фильмов.

ТЕАТРЫ

АЛТАЙСКИЙ ГОСУДАРСТВЕННЫЙ ТЕАТР ДРАМЫ. «В ЛЕСАХ ЗА ВОЛГОЙ» — 19.30. 5 декабря — «ЗИМНЯЯ СКАЗКА» — в 12, 19.30.

КРАЕВОЙ ТЕАТР ОПЕРЕТТЫ. «РУССКИЙ СЕКРЕТ» — в 19.30. 5 декабря — «МАРИЦА» — в 12, 19.30.

КИНО

«МИР». Новый цветной широкоформатный художественный фильм «ДЕНЬ ДЕЛЬФИНА» — в 9, 11, 13, 15, 17, 19, 21.

РОССИЯ». «БЕЛЫЙ КЛЫК» — в 9, 10, 10-45, 11-45, 12-30, 14-15, 16, 17-45, 19-30, 21-15 (удлиненный сеанс). «УЛИЧНЫЙ РЕГУЛИРОВЩИК» — в 13-30, 15-15, 17, 18-45, 20-30, 22-15.

«РОДИНА». «БЕЛЫЙ КЛЫК» — в 9, 10, 10-45, 11-45, 12-30, «РОМЕО И ДЖУЛЬЕТТА» (1—2 серии) — в 13-30, 16-10, 18-50, 21-30. «АНЖЕЛИКА — МАРКИЗА АНГЕЛОВ» — в 14-30, 16-30, 18-30, 20-30, 22-10.

«ЮНОСТЬ». «БЕЛЫЙ КЛЫК» — в 9-30, 11-30, 13-30, 18-15. «ВИННЕТУ — СЫН ИНЧУ-ЧУНА». (1—2 серии) — в 15-30, 20-15.

«ПЕРВОМАЙСКИЙ». «ЧРЕЗВЫЧАЙНОЕ ПРОИСШЕСТВИЕ» (1—2 серии) — в 12, 13, 20. «ЛЮБОВЬ ЗЕМНАЯ» — в 10, 11, 15, 16, 17, 18, 19, 21 (удлиненный сеанс).

«ЧАЙКА». «ГУСАРСКАЯ БАЛЛАДА» — в 11, 13, 15, 17, 19, 21.

«РУЧЕЕК». «МСТИТЕЛЬ ИЗ ГЯНДЖЕБАСАРА» — в 9-30. 5 декабря — «БОЛЬШОЙ АТТРАКЦИОН» — в 9-30.

«ПИОНЕР». «ВДАЛИ ОТ РОДИНЫ» — в 9-30, 11-20, 13-10, 15, 17. «НЕВИННЫЕ УБИЙЦЫ» — в 19, 21. 5 декабря «ВДАЛИ ОТ РОДИНЫ» — в 9-30, 11-20, 13-10, 15, 17. Дню Конституции СССР посвящается. «ОНИ СРАЖАЛИСЬ ЗА РОДИНУ» (1—2 серии) — в 19.

«ЗАРЯ». «ЧЕЛОВЕК В ШТАТСКОМ» — в 15, 17, 19, 21.

«АЛТАЙ». По просьбе зрителей. «БОББИ» (1—2 серии) — в 15, 18, 21.

ДВОРЕЦ ЗРЕЛИЩ И СПОРТА. Новый художественный фильм «КАМЕННАЯ СВАДЬБА» — в 19.

ДВОРЕЦ КУЛЬТУРЫ ХИМИКОВ. «МАРИНА» — в 15, 17, 19, 21.

ДВОРЕЦ КУЛЬТУРЫ КОТЕЛЬЩИКОВ. «ВОЛЧЬЯ СТАЯ» — в 15, 17-15, 19, 21.

КЛУБ ЗАВОДА «ТРАНСМАШ». «ЧРЕЗВЫЧАЙНОЕ ПРОИСШЕСТВИЕ» (1—2 серии) — в 15, 18, 21.

КЛУБ ТРЕСТА СТРОЙГАЗ. «В БАКУ ДУЮТ ВЕТРЫ» — в 17, 19, 21.

ПОГОДА

Сегодня днем **по краю**, по данным синоптиков, ожидается небольшая облачность, без осадков, ветер переменный, слабый. Температура 25—30 градусов мороза, по западным районам 20—25.

По Барнаулу — небольшая облачность, без осадков, ветер переменный, слабый. Температура 26—28 градусов мороза.

По краю на 5—9 декабря — небольшая облачность, преимущественно без осадков, по северным районам снег, метель, ветер западный, 7—12 метров в секунду. Температура ночью 16—21 градус мороза, при прояснении 23—28 градусов, в начале периода 31—36 градусов. Днем — 11—16 градусов мороза, в начале периода 21—26 градусов мороза.

Давление на 13 часов 3 декабря было 767,3 миллиметра ртутного столба. Относительная влажность 74 процента.

Вчера уровень воды реки Оби у города Барнаула был 27 сантиметров над 0 графика водпоста. На реке ледостав.

Бюро по трудоустройству — уполномоченных по организации зрителя, **бухгалтера, слесаря-сантехника.**

Обращаться в бюро по трудоустройству: ул. Деповская, 34.

ТРЕБУЮТСЯ ТЕХНИЧКИ.

Обращаться по адресу: ул. **Чкалова, 64.**

Бюро по трудоустройству и информации населения г. Барнаула приглашает на постоянную работу:

в автоколонну № 1243 пассажирских перевозок —

водителей 1, 2, 3 классов для работы на автобусах городских, пригородных, междугородных маршрутов, **кондукторов, контролеров, кассиров** по пересчету выручки и распространению абонементных талонов.

ПРОДОЛЖАЕТСЯ ПРИЕМ НА КУРСЫ ШОФЕРОВ-АВТОБУСНИКОВ.

Для ремонта автобусов требуются: **автослесари, автоэлектрики, слесари-мотористы, газоэлектросварщики, токари, кузнецы, электрики-силовики, слесари-сантехники, строительные рабочие, кочегары, маляры-штукатуры, каменщики-бетонщики.**

Доставка на работу и с работы — служебными автобусами.

Для водителей, кондукторов, контролеров выдается форменная одежда со скидкой 50 процентов стоимости за счет предприятия.

Бюро по трудоустройству — приглашает рабочих для обучения интересной и увлекательной профессии по обработке алмазов — **ОГРАНЩИКОВ.**

Срок обучения — 4—6 месяцев.

За время обучения выплачивается стипендия 85 рублей в месяц.

Средний заработок квалифицированных рабочих — 200—250 руб.

Обращаться: ул. Деповская, 34; ул. Островского, 16, комн. 2.

НА РЫБОПРОМЫСЛОВОМ УЧАСТКЕ ГОСЛОВА, на протоке Федуловской, против поселка Казенная заимка, **любительский лов рыбы запрещен** в границах от Нижнего устья указанной протоки до второй ямы ходового знака, т. е. на расстоянии 3 км.

АЛТАЙСКИЙ КРАЕВОЙ СОВЕТ ПО ТУРИЗМУ
предлагает путевки
ПО СОВЕТСКОМУ СОЮЗУ
на I квартал 1976 года.

По Прибалтике — с 12 января, 17 марта.

Ленинград — Прибалтика — с 13, 20, 27 января, 10, 24 февраля, 2, 16, 30 марта.

По Узбекистану — с 24 января, 13 февраля, 19 марта.

Новый Афон — с 26 января, 14 февраля, 7 марта.

По берегу Черного моря — с 9 февраля, 3 марта.

По Азербайджану и Грузии — с 14 февраля, 10 марта.

От Черного до Каспийского морей — с 15 февраля, 5, 20 марта.

По Грузии — с 6 февраля, 6 марта.

Днестр — Дунай — Черное море — с 14 февраля.

Москва (10-дневная) — с 18, 30 марта.

Сухуми — с 9 марта.

По городам Северного Кавказа — с 7 марта.

Из Армении к Черному морю — с 25 марта.

По Украине и Молдавии — с 11 марта.

По западу Украины и Белоруссии — с 12 марта

Стоимость путевок от 70 до 130 руб. В стоимость путевки входит: 3-разовое питание, экскурсионное обслуживание, проживание.

НАШ АДРЕС: г. Барнаул, ул. Интернациональная, 226. Телефон 5-45-29.

К СВЕДЕНИЮ ВЛАДЕЛЬЦЕВ ОХОТНИЧЬИХ СОБАК.

Крайохотобщество производит перерегистрацию охотничьих собак по адресу: ул. Пушкина, 65.

Срок окончания перерегистрации 30 декабря 1975 г.

АЛТКРАЙОХОТОБЩЕСТВО.

БАРНАУЛЬСКОЕ СПЕЦИАЛИЗИРОВАННОЕ СТРОИТЕЛЬНО-МОНТАЖНОЕ УПРАВЛЕНИЕ ХЛЕБОПЕКАРНОЙ ПРОМЫШЛЕННОСТИ срочно приглашает: **каменщиков, маляров, штукатуров, плотников, шоферов грузовых автомашин.**

Обращаться: г. Барнаул, ул. Деповская, 34, в бюро по трудоустройству.

ПИШИТЕ ЗВОНИТЕ

НАШ АДРЕС:
г. Барнаул,
ул. Короленко 105,
Индекс — 656099

Приемная редактора — 5-49-56, 5-30-69; заместители редактора — 5-48-37, 5-43-54; ответственный секретарь — 5-52-34; заместители ответственного секретаря — 5-51-13. Отделы: партийной жизни — 5-53-11 (заведующий), 99-7-63; пропаганды и агитации — 5-50-92 (заведующий), 5-46-16; советского строительства и быта — 5-51-73; сельского хозяйства — 5-46-73 (заведующий), 5-54-64, 5-58-13; промышленности и транспорта — 5-52-63 (заведующий), 5-46-12, 5-65-09; строительства — 5-49-54; культуры и учебных заведений — 5-50-82 (заведующий), 5-25-71; информации и спорта — 5-46-92 (заведующий), 5-37-17; писем и массовой работы — 5-54-12 (заведующий), 5-48-71, 5-55-84; фотокорреспонденты — 5-37-44; собкоровская сеть — 5-45-62; отдел объявлений — 5-53-62; редакции рекламного приложения «Алтайская неделя» — 5-67-90 (редактор), 5-87-88; общественная приемная — 5-57-62; собственных корреспондентов: в Алейске — 1-45; Бийске — 2-52-85; Рубцовске — 96-37-43; 92-25-57. Камне-на-Оби — 6-08; Славгороде — 2-16-73; Горно-Алтайске — 21-05; Благовещенке — 92-8-29; Тальменке — 9-25-08; Кулунде — 91-2-93.

Типография издательства «Алтайская правда» Алтайского крайкома КПСС.

АГ 06196 50.300
Заказ 8671.
Тираж 240.000 экз.

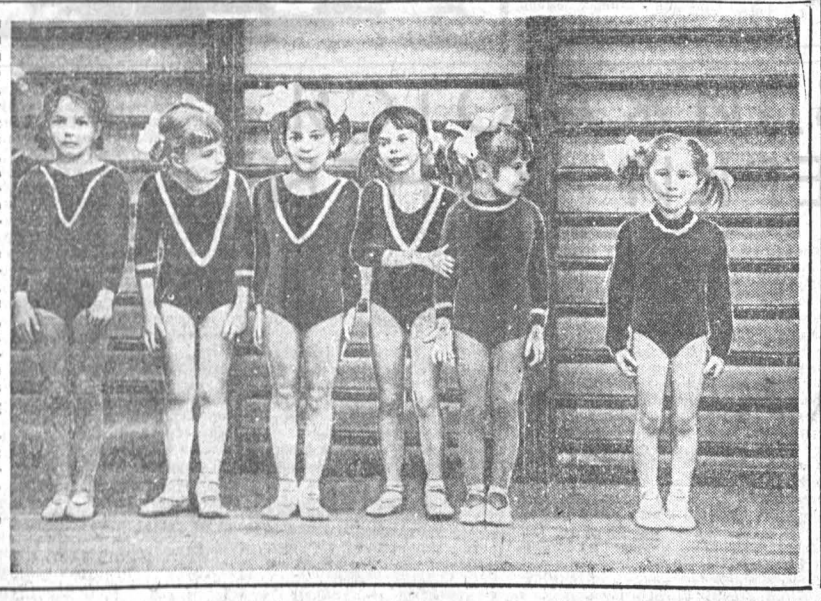

Спорт и труд — эти понятия неразделимы. И воспитанники специализированной детской юношеской школы узнают об этом с первых уроков. А путь в большую гимнастику для многих из них начинается с пяти лет. Дошколят в первый раз экзаменуют на смелость, гибкость, динамичность. Потом этот экзамен будет повторяться бессчетное число раз: на занятиях, тренировках, соревнованиях.

А пока будущие чемпионы осваивают азы одного из самых грациозных видов спорта. С малышами и подростками занимаются тренеры, акробаты, хореографы. И, конечно, здесь все, как в большом спорте, — упорство, воля, азарт. Есть и призы победителям: девочкам — кукла, мальчикам — Буратино.

— Внимание! Начали! — звучит голос тренера. И сто юных спортсменов приступают к занятиям. Да, спорт и труд здесь идут рядом.

НА СНИМКЕ: самые юные гимнасты.

Фото Ю. Белинского.
Фотохроника ТАСС.