ПРОЛЕТАРИИ ВСЕХ СТРАН, СОЕДИНЯЙТЕСЬ!

АЛТАЙСКАЯ ПРАВДА

Орган Алтайского краевого комитета КПСС и краевого Совета депутатов трудящихся

№ 281 (16397) • СУББОТА, 29 НОЯБРЯ 1975 ГОДА • Газета выходит с 12 августа 1917 г. • Цена 2 коп.

ЗА НЕУТОМИМУЮ ДЕЯТЕЛЬНОСТЬ НА БЛАГО МИРА

Вручение «Золотой медали мира» Генеральному секретарю ЦК КПСС товарищу Л. И. БРЕЖНЕВУ

В Кремле 27 ноября состоялось торжественное собрание, посвященное вручению Генеральному секретарю ЦК КПСС товарищу Л. И. Брежневу «Золотой медали мира» имени Ф. Жолио-Кюри.

В Свердловском зале собрались представители трудящихся столицы, члены и кандидаты в члены ЦК КПСС, члены Центральной ревизионной комиссии КПСС, депутаты Верховного Совета СССР и Верховного Совета РСФСР, руководители союзных министерств, ведомств, общественных организаций. В зале делегация Всемирного Совета Мира — участники состоявшейся на днях в Ленинграде Всемирной конференции представителей национальных движений за мир.

Бурными, продолжительными аплодисментами собравшиеся встретили товарищей **Л. И. Брежнева, Ю. В. Андропова, А. А. Гречко, В. В. Гришина, А. А. Громыко, А. П. Кириленко, А. Н. Косыгина, Ф. Д. Кулакова, К. Т. Мазурова, А. Я. Пельше, Н. В. Подгорного, Д. С. Полянского, М. А. Суслова, Н. П. Демичева, Б. Н. Пономарева, Д. Ф. Устинова, В. И. Долгих, И. В. Капитонова.**

Торжественное собрание открыл первый заместитель председателя Советского комитета защиты мира академик Е. К. Федоров.

От имени Советского комитета защиты мира, от имени всех присутствующих он сердечно поздравил Леонида Ильича Брежнева с присуждением ему высшей награды всемирного движения сторонников мира.

Советские люди, сторонники мира во всех частях земного шара, сказал академик Е. К. Федоров, с глубоким удовлетворением восприняли решение президиума Всемирного Совета Мира о награждении товарища Л. И. Брежнева «Золотой медалью мира». Горячая поддержка и одобрение этого решения широкой международной общественностью убедительно свидетельствуют о том, что с Вашим именем, дорогой Леонид Ильич, с деятельностью нашей ленинской партии и Советского правительства широчайшие массы во всех странах связывают свои чаяния и надежды на прочный, справедливый и демократический мир.

Во всех странах и на всех континентах миллионы людей знают Вас как выдающегося политического деятеля современности, страстного борца за мир и безопасность, свободу и независимость народов, за социальный прогресс человечества.

Для всех советских людей и сторонников мира зарубежных стран Ваша жизнь и деятельность, Леонид Ильич, являются ярким примером беззаветного служения самому благородному делу на земле — делу мира.

В годы Великой Отечественной войны, когда ценою огромных усилий и тяжелых жертв наш народ отстаивал свою свободу и независимость в борьбе против фашистских захватчиков, вы защищали нашу Советскую Родину и мирное будущее страны в рядах действующей армии.

Три десятилетия, которые отделяют нас от славных дней победы, все Ваши усилия были направлены на успешное выполнение грандиозных задач коммунистического строительства, укрепление экономической мощи нашей страны — оплота мира во всем мире, сказал Е. К. Федоров.

Председательствующий сообщил, что для вручения Леониду Ильичу Брежневу «Золотой медали мира» в Москву прибыла делегация Всемирного Совета Мира в составе: Ромеш Чандра — генеральный секретарь Всемирного Совета Мира (Индия), Халед Мохи-эд-Дин — генеральный секретарь Египетского совета мира, Рикардо Молина Марти — генеральный секретарь Совета мира Венесуэлы, Георгий Димитров Гошкин — председатель Болгарского национального комитета мира, Ле Зуй Ван — секретарь Комитета защиты мира ДРВ, Мирьям Вире-Туоминен — генеральный секретарь организации «Сторонники мира Финляндии», Мамаду Сако — генеральный секретарь Движения за мир Мали.

Слово предоставляется Генеральному секретарю Всемирного Совета Мира Р. Чандре.

Выступление товарища Р. ЧАНДРЫ

Дорогой товарищ Брежнев!
Дорогие товарищи члены президиума.
Товарищи и друзья!

Президиум Всемирного Совета Мира в связи с 25-летием совета единогласно решил наградить товарища Леонида Ильича Брежнева, Генерального секретаря Центрального Комитета Коммунистической партии Советского Союза, своим самым высоким отличием — «Золотой медалью мира» имени Фредерика Жолио-Кюри.

Это решение получило одобрение сотен миллионов сторонников мира во всех частях земного шара. Его приветствовали ведущие политические и государственные деятели, руководители политических партий и массовых организаций, придерживающиеся самых различных политических взглядов. Эта награда вызвала глубокое удовлетворение у простых людей труда, работающих на заводах, на полях, в учреждениях, как и в доме каждого трудового человека.

Сотни миллионов борцов за мир, людей доброй воли, поддерживающих Всемирный Совет Мира, рассматривают эту награду как символ их признательности товарищу Брежневу, славной Коммунистической партии Советского Союза и всему советскому народу за их выдающуюся и целеустремленную деятельность во имя мира, по осуществлению Программы мира, советских инициатив, затрагивающих наиболее актуальные международные проблемы современности.

Личная роль товарища Брежнева в достижении выдающихся успехов в деле разрядки и в особенности — в успешном завершении совещания в Хельсинки, чрезвычайно велика.

(Окончание на 3-й стр.).

XXV БАРНАУЛЬСКАЯ ГОРОДСКАЯ ПАРТИЙНАЯ КОНФЕРЕНЦИЯ

Вчера состоялась XXV Барнаульская городская партийная конференция. С отчетным докладом о работе городского комитета КПСС выступил первый секретарь горкома **М. М. Сидоров**, отчетный доклад ревизионной комиссии сделал председатель ревкомиссии **В. Ф. Салмин.**

В прениях по докладам выступили первый секретарь Октябрьского РК КПСС **Г. И. Скосырский**; сборщик шинного завода партгрупорг **В. И. Камышников**; секретарь парткома меланжевого комбината **Н. Г. Василевская**; генеральный директор Алтайского производственного моторостроительного объединения **А. В. Чевтаев**; бригадир домостроительного комбината **М. М. Кузнецов**; директор завода «Трансмаш» имени В. И. Ленина **Л. В. Маркин**; учительница школы № 27, секретарь парторганизации **Л. С. Новоселова**; фрезеровщик радиозавода, Герой Социалистического Труда **А. В. Селиверстов**; управляющий трестом Стройгаз **П. В. Малышев**; ректор государственного медицинского института, доктор медицинских наук **В. Н. Крюков**; токарь станкостроительного завода, Герой Социалистического труда **И. К. Шипулин**; председатель горисполкома **А. И. Мельников**; начальник ткацкого производства № 2 хлопчатобумажного комбината **А. С. Киричук**; первый секретарь горкома ВЛКСМ **А. С. Желябовский**; повар треста столовых Центрального района, секретарь цеховой парторганизации **Н. Ф. Яшкина**; председатель завкома профсоюза завода агрегатов **В. А. Пискленов.**

Конференция приняла развернутое постановление по отчетному докладу и избрала новый состав городского комитета партии и ревизионной комиссии.

На организационном пленуме первым секретарем Барнаульского горкома партии избран **М. М. Сидоров**, вторым — **В. К. Маслов**, секретарем — **В. И. Ланцов.**

В работе конференции приняли участие инструктор ЦК КПСС **Н. Т. Ященко**, второй секретарь крайкома КПСС **В. Н. Раевский.**

Отчет о работе конференции будет опубликован в ближайшем номере «Алтайской правды».

Делегаты краевой партийной конференции

ДВЕ ПЯТИЛЕТКИ НЕЧУНАЕВОЙ

ВЧЕРА РАБОТНИЦА БАРНАУЛЬСКОГО МЕЛАНЖЕВОГО КОМБИНАТА АЛЕКСАНДРА СТЕПАНОВНА НЕЧУНАЕВА ВЫДАЛА ПЕРВУЮ ПРОДУКЦИЮ В СЧЕТ 1981 ГОДА. ДВА ПЯТИЛЕТНИХ ПЛАНА ВЫПОЛНИЛА АЛЕКСАНДРА СТЕПАНОВНА С НАЧАЛА ДЕВЯТОЙ ПЯТИЛЕТКИ!

Весть об этом мгновенно разнеслась по цехам. Руководители комбината, товарищи по работе тепло поздравили Нечунаеву с трудовой победой.

Значение этого события трудно переоценить.

Но сегодня люди приветствовали настоящий трудовой подвиг — иначе не назовешь то, что сумела сделать эта женщина. **С начала девятой пятилетки каждый день, обслуживая вдвое больше веретен, чем положено по норме, она давала с них сверхплановую продукцию.** Этот факт сам по себе вызывает восхищение. Но, пожалуй, во всей полноте его смогут оценить только сами текстильщики, знающие, какой ценой дается в прядении каждый сверхплановый процент. Тем более оборудование, на котором работает Нечунаева, не последнее слово техники, оно служит ей второе десятилетие. Здесь все решают опыт прядильщицы, ее сноровка и четкость рабочих приемов, знание механизмов и умение не только мгновенно устранить обрыв нити, но в значительной мере не допустить его.

Именно эти качества позволили Александре Степановне перейти на сверхтиповое уплотнение. В среднем по отрасли нормой на каждую прядильщицу предусмотрено обслуживание 580 веретен, а **Нечунаева работает сейчас на 1.170 веретенах** и с них дает за смену пряжи на 10—15 процентов больше. Если по технологии на ликвидацию обрыва нити дается 6 секунд, то Александра Степановна делает это вдвое быстрее. Почти в такой же пропорции экономит она время на смене катушки с ровницей. А совершенное знание оборудования позволяет ей по ходу устранять мелкие неполадки, предупреждать их. Технологией прядения допускается выход определенной части продукции пониженных сортов. У Нечунаевой он в три раза меньше допустимого.

Постоянная борьба за каждую рабочую секунду, за каждый грамм сырья оборачивается тоннами дополнительной пряжи.

Работает так сама, воспитывает эти качества у молодых прядильщиц. Пример Александры Степановны имеет большую притягательную силу. **Более восьмидесяти молодых прядильщиц считают ее своей учительницей.** И, соответственно, делают все, чтобы не подвести ее.

Многие из них пришли поздравить Александру Степановну с трудовой победой. Десятки, сотни знакомых лиц. Ведь тридцать три года работает она в цехе, можно сказать, ветеран из ветеранов. Более тридцати лет ее имя не сходит с доски Почета. Одна из первых стала отличником социалистического соревнования по РСФСР, в числе первых на комбинате завоевала звание ударника коммунистического труда.

Александра Степановна имеет несколько правительственных наград. В том числе высшую награду — орден Ленина и орден Октябрьской Революции, которыми отмечены ее успехи в предыдущие годы.

И вот — новый успех. **За четыре года и 11 месяцев — два пятилетних плана!**

— Мой труд — мой подарок предстоящему XXV съезду партии, — говорит коммунист Нечунаева. — До конца года я еще выдам не меньше десяти тонн пряжи. А в день открытия съезда думаю рапортовать о завершении трехмесячного плана.

Е. АНИСИМОВА,
корр. «Алтайской правды».

ОТЪЕЗД ПАРТИЙНО-ПРАВИТЕЛЬСТВЕННОЙ ДЕЛЕГАЦИИ ЧССР

27 ноября из Москвы в поездку по Советскому Союзу отбыла партийно-правительственная делегация Чехословацкой Социалистической Республики во главе с Генеральным секретарем ЦК КПЧ, Президентом ЧССР **Густавом Гусаком.** Делегация посетит Минск и Ленинград.

Десятки тысяч москвичей вышли на улицы и площади столицы, чтобы приветствовать делегацию братской социалистической страны. Повсюду — приветственные транспаранты в честь Коммунистической партии Чехословакии и Коммунистической партии Советского Союза, в честь советско-чехословацкой дружбы, советские и чехословацкие флаги.

На аэродроме, украшенном государственными флагами ЧССР и СССР, был выстроен почетный караул из трех видов Вооруженных Сил — пехотинцев, летчиков, моряков. Были исполнены государственные гимны ЧССР и Советского Союза.

Товарищи Л. И. Брежнев и Г. Гусак обошли строй почетного караула. Представители трудящихся столицы горячими аплодисментами приветствовали товарищей Л. И. Брежнева и Г. Гусака, других руководящих партийных и государственных деятелей ЧССР и Советского Союза.

Делегацию провожали дипломатические сотрудники посольства ЧССР в СССР, чехословацкие граждане, работающие и обучающиеся в Москве.

Торжественная церемония завершилась прохождением почетного караула.

Товарищи **Л. И. Брежнев, Н. В. Подгорный, А. Н. Косыгин, А. П. Кириленко, А. А. Громыко, А. А. Гречко, В. В. Гришин** сердечно, по-братски простились у трапа самолета с товарищами **Г. Гусаком, Л. Штроугалом, В. Биляком, Й. Ленартом,** другими членами партийно-правительственной делегации ЧССР.

В проводах участвовали также заместители Председателя Президиума Верховного Совета СССР **Г. С. Дзоценидзе** и **М. А. Яснов**, члены ЦК КПСС **Б. П. Бугаев, Г. С. Павлов, Н. С. Патоличев, В. Ф. Промыслов, К. В. Русаков**, кандидаты в члены ЦК КПСС **М. П. Георгадзе, В. П. Рубен, С. К. Цвигун**, член Центральной ревизионной комиссии КПСС **М. С. Смирнов**, заместитель заведующего отделом ЦК КПСС **Г. Х. Шахназаров**, другие официальные лица.

Вместе с делегацией в поездку по Советскому Союзу отбыли секретарь ЦК КПСС **К. Ф. Катушев**, заместитель Председателя Совета Министров СССР **М. А. Лесечко**, заместитель министра иностранных дел СССР **Н. Н. Родионов**, посол СССР в ЧССР **В. В. Мацкевич**, заведующий сектором ЦК КПСС **С. И. Колесников.**

(ТАСС).

В ПОЛЕТЕ — «КОСМОС-782»

25 ноября 1975 года в Советском Союзе произведен запуск очередного искусственного спутника Земли «Космос-782».

На борту спутника, предназначенного для продолжения исследований влияния факторов космического полета на живые организмы, установлены экспериментальные системы с различными биологическими объектами, а также радиационно-физическая аппаратура.

В ходе полета спутника с помощью специально созданной и установленной на борту центрифуги будут проводиться эксперименты по изучению влияния искусственной силы тяжести на различные биологические процессы.

Одновременно будут продолжаться исследования, направленные на решение задач обеспечения радиационной безопасности длительных космических полетов.

На спутнике размещены биологические объекты Советского Союза, Чехословацкой Социалистической Республики, Соединенных Штатов Америки и Франции.

В исследовании экспериментального биологического материала также примут участие специалисты Венгерской Народной Республики, Польской Народной Республики и Социалистической Республики Румынии.

(ТАСС).

ДОСРОЧНО

Соревнуясь за достойную встречу XXV съезда КПСС, коллективы промышленных предприятий РСФСР досрочно, 26 ноября, завершили выполнение плана одиннадцати месяцев по объему реализации продукции и производству важнейших видов изделий.

(ТАСС).

ТЫСЯЧИ РАБОЧИХ И СЛУЖАЩИХ предприятий и организаций Барнаула приняли участие в политдне, проявив тем самым высокую политическую активность, глубокую личную заинтересованность в общественной жизни. И не будет преувеличением сказать, что этим была продолжена главная партийная традиция — быть всегда с народом, знать и понимать его стремления и интересы, постоянно учитывать их в своей многоплановой организаторско-воспитательной работе.

НА СНИМКЕ — одно из мгновений политдня. Первый секретарь Ленинского райкома КПСС г. Барнаула В. Я. Алябин на встрече с рабочими пятого цеха Алтайского моторного завода.

Фото Е. Шлея.

ЕДИНЫЙ ПОЛИТДЕНЬ

27 НОЯБРЯ НА ВЫСОКОМ ИДЕЙНО - ОРГАНИЗАЦИОННОМ УРОВНЕ ПРОШЕЛ ЕДИНЫЙ ПОЛИТДЕНЬ. Как уже сообщалось, по решению бюро крайкома КПСС он будет отныне проводиться ежемесячно в целях дальнейшего совершенствования пропаганды внешней и внутренней политики партии, мобилизации трудящихся на решение важнейших народнохозяйственных задач, повышение роли руководителей и специалистов в деле коммунистического воспитания тружеников села и города.

Накануне единого политдня свыше ста докладчиков краевого центра разъехались по краю, чтобы вместе с партийно-хозяйственным активом непосредственно в трудовых коллективах обсудить задачи трудящихся Алтая по достойной встрече XXV съезда КПСС. Ниже мы публикуем сообщения наших корреспондентов о том, как прошел первый краевой политдень.

ГОРНО-АЛТАЙСК. Прибывший в автономную область секретарь крайкома КПСС **А. Н. Невский** встретился с членами комсомольско - молодежного производственного коллектива «Романтики», с руководителями и специалистами совхоза «Амурский» Усть-Коксинского района.

В Кош-Агачском районе с животноводами колхоза имени Калинина, а затем с коллективом Горно-Алтайского автопредприятия встретился заведующий отделом пропаганды и агитации крайкома КПСС **В. А. Сафронов.** Партийно-хозяйственный актив района побывал на 339 чабанских стоянках. Беседы, лекции прошли также в 115 коллективах совхозов, промышленных предприятий, на производственных участках и в селах Майминского района.

В областном центре второй секретарь обкома КПСС **В. Е. Молчанов** и секретари обкома **Б. К. Алушкин** и **В. Д. Аргучинский** выступили на пресс-конференции журналистов и творческих работников Горно-Алтайска.

БИЙСК. По составленному заранее плану — где перед началом трудового дня, где по его завершении, во время обеденного перерыва и пересмен — более 900 докладчиков выступило перед тружениками города с лекциями и докладами. Особенно массовым это мероприятие было на химкомбинате, котельном заводе, в стройтресте 122. С рабочими льнокомбината и коллективом Бийского драмтеатра встретились второй секретарь горкома партии **Г. А. Вилков** и секретарь горкома **А. Я. Макушин.**

КАМЕНЬ-НА-ОБИ. Слаженно прошел политдень в городе и Каменском районе. В самые отдаленные и малонаселенные пункты были направлены лекторские группы, в которые, помимо ответственных работников горкома партии, районного и городского исполнительных комитетов Советов депутатов трудящихся, были включены врачи, юристы и специалисты других профессий. Время для проведения политинформаций назначалось так, чтобы не отвлекать людей от производственных дел.

В этот день только в городе на собраниях, встречах присутствовало около 12 тысяч рабочих и служащих.

РУБЦОВСК. С докладами и беседами в цехи предприятий, на строительные площадки отправились руководители коллективов, специалисты, партийные, советские, профсоюзные, комсомольские работники. Так, на АТЗ в рабочих коллективах выступило около пятидесяти докладчиков. Они ответили на многочисленные вопросы трудящихся, в частности, касающиеся их труда, жизни и быта.

Обобщенная информация о высказанных вопросах, предложениях и пожеланиях поступила в горком партии, горисполком для изучения, принятия мер.

БЛАГОВЕЩЕНКА. Единому политдню предшествовала большая организаторская работа районного комитета партии и первичных организаций. Накануне были проведены инструктивные совещания, отделом пропаганды и агитации райкома подготовлены для выступлений перед трудящимися местные материалы.

В колхозы, совхозы и другие трудовые коллективы райком КПСС направил членов бюро, исполкома райсовета, работников аппарата, руководителей районных организаций, партийно-хозяйственный актив. Послушать беседы и лекции пришло более 15 тысяч трудящихся района.

На Кучукском сульфатном заводе работала группа во главе с первым секретарем райкома партии **В. Я. Леднянским**, в колхозе имени XXI съезда и совхозе «Суетский» с тружениками села встретились второй секретарь райкома КПСС **П. В. Кочергин** и секретарь райкома **В. А. Козлов.** В проведении политдня принял участие заместитель заведующего промышленным отделом крайкома КПСС **Ю. И. Жильцов.**

БУРЛА. Первый секретарь райкома партии **К. А. Айдарханов** побывал у рабочих хлебоприемного пункта и рассказал им о задачах трудящихся края и района по достойной встрече партийного съезда.

С рабочими совхоза «Устьянский» встретился второй секретарь райкома партии **В. И. Кухаришин.** Перед коллективом совхоза «Песчанский» выступил секретарь райкома КПСС **В. И. Филатов.**

ТАЛЬМЕНКА. Более 60 докладчиков, лекторов, в их числе секретари Тальменского райкома партии, члены бюро, исполкома райсовета, ответственные партийные, советские и хозяйственные работники, находились в колхозах, совхозах, на промышленных предприятиях. Особое внимание райком партии, по опыту прошлых лет, обратил на отдаленные малонаселенные пункты. Все они закреплены за специально созданными пропагандистскими группами.

На собраниях, встречах, беседах в коллективах трудящихся участвовало более пяти тысяч человек. В проведении политдня принял участие ректор Алтайского государственного университета **В. И. Неверов.**

ПАРТИЙНАЯ ХРОНИКА

28 ноября состоялась Шипуновская районная партийная конференция, на которой избраны райком партии, ревизионная комиссия и делегаты на XVIII краевую партийную конференцию.

На организационном пленуме первым секретарем Шипуновского райкома партии избран **В. Т. Христенко**, вторым — **В. А. Леонтьев**, секретарем — **Г. И. Никульшин.**

В работе партийной конференции принял участие заведующий сельскохозяйственным отделом крайкома КПСС **Н. Ф. Мальченко.**

КОНФЕРЕНЦИЯ В ГОРНОМ АЛТАЕ

Вчера в Горно-Алтайске состоялась XXIX областная комсомольская конференция. С отчетным докладом выступил первый секретарь обкома ВЛКСМ **В. И. Чаптынов.**

Областная конференция приняла соответствующее постановление по обсужденным вопросам, избрала новый состав обкома ВЛКСМ, делегатов на XX краевую комсомольскую конференцию.

В работе конференции приняли участие второй секретарь Горно - Алтайского обкома КПСС **В. Е. Молчанов**, секретарь Горно-Алтайского обкома КПСС **Б. К. Алушкин**, председатель облисполкома **М. В. Карамаев**, председатель Центральной ревизионной комиссии ВЛКСМ **В. Б. Арсентьев**, заведующий сектором отдела комсомольских органов ЦК ВЛКСМ **И. З. Джавелидзе**, первый секретарь крайкома ВЛКСМ **А. В. Жуганов.**

СЫН КОММУНАРА

Эстафета поколений

ШКОЛЬНАЯ «эпопея» Николая Т. была не блестящей: учился слабо, доводилось побывать и в роли второгодника. Ну и, конечно, неприятные разговоры в учительской о его поведении, о пропущенных уроках, вызовы в школу отца.

Короче, оставил Николай школу, не закончив шестой класс. Пошел на авторемонтный — учеником токаря. Завод-то по соседству, и родители много лет там работают.

Все это было недавно, казалось бы, свежо в памяти. Но теперь Николаю — восемнадцать, он токарь второго разряда. Человек самостоятельный — сам зарабатывает. Какой смысл вспоминать о школьных «художествах»? Об этом говорят и его сдержанность, и снисходительная улыбка. Вежливо, но скуповато отвечает на мои расспросы: «Работаю. Учусь в вечерней, как все». Теперь уже в седьмом классе. И не хуже других. Насчет среднего образования решил твердо. В комсомол вступил. О токаре Надежде Климановой, учившей его азам профессии, отзывается уважительно. Как и о своем бывшем наставнике В. М. Голосовском.

Словом, за два года в рабочем коллективе бывший «неподдающийся» многое понял и осмыслил. За что здесь ценят фрезеровщика и строгальщика А. В. Холодова, медника И. Т. Рыжих, слесаря по электрооборудованию Л. В. Курусь и других ветеранов? За честный труд и высокую квалификацию, мастерство. Не зря к ним тянется молодежь: всегда поделятся опытом, покажут класс в работе. Только учись.

А на рабочих собраниях не раз видел, как достается бракоделам, выпивохам, прогульщикам. Болтунов тоже не терпят. Как и рвачей, которые лишь о своей выгоде заботятся. А такие не перевелись еще. Выходит, новичков воспитывают не одни шефы-наставники, а весь завод. Настрой коллектива воспитывает, его традиции и достижения.

— Пожалуй, так, — соглашается В. В. Сбитнева, секретарь партбюро. — Но шефы у нас — лучшие производственники, коммунисты — наша опора. Кому же, как не им, воспитывать молодых? Богатый опыт, мастерство убеждают больше, чем иные советы. Ну и личность наставника много значит...

Еще до встречи с Виктором Михайловичем Голосовским я знал: на заводе он шестнадцать лет, кадровый слесарь-инструментальщик. Работал и на сборке двигателей, досконально освоил ремонт дизелей, топливной аппаратуры и других узлов. Показываю ему его портретный снимок в местной газете: оказывается, Виктор Михайлович из года в год участвует в страде; у него репутация передового комбайнера. Нынче, например, по намолоту в совхозе «Осколковский» вышел на первое место. Откуда у горожанина истинно хлеборобская любовь к земле?

— Отцовская наука... и опыт, — с улыбкой отвечает Голосовский. — Корень-то крестьянский... Родители на Алтае с 29-го, приехали из Центральной России на новые земли. Отец был среди первых коммунаров в Алейской степи. Потом в колхозе, в МТС работал. Гордился званием тракториста - комбайнера... Трое сыновей, две дочери побывали у него в штурвальных, работали в страду...

О коммуне Виктор знает лишь по рассказам старших. И о том, как возник на голом месте поселок Обский, и о коммунарском хозяйстве, небогатом, о деревянных бараках-общежитиях, первой общественной столовой, клубе... Потом появились колхоз им. Коминтерна, Осколковская МТС, обслуживавшая 20 небольших колхозов. Не только детвора, но и взрослые как на чудо смотрели на первые тракторы, комбайны. И не верили, что станут крестьянские парни управлять ими не хуже приезжих механизаторов... Тогда и довелось бывшему коммунару, потомственному земледельцу Михаилу Голосовскому стать одним из первых трактористов МТС, а потом, перед войной, и комбайнером. Очень любил технику, и сыновей мечтал увлечь своим делом. А тут грянула война, бывшие пахари ушли на фронт. Вернулся отец в 45-м — и снова на комбайн...

— Я-то в школу ходил всего четыре зимы. Туго матери пришлось с нами в войну... Вот и пошел в колхоз лет с двенадцати: зимой сено возил, конюшил, на посевной работал. А с 47-го помогал отцу комбайн ремонтировать, года три штурвальным был.

— Выходит, отец стал шефом-наставником? И семейное звено было?

— Тогда так не называли, а было.

Сыновняя гордость за отца, лучшего механизатора МТС, удостоенного ордена Ленина, радость признания и его мастерства хлебороба, когда вручили парню медаль «За трудовую доблесть», — вот что помнится Виктору о той счастливой поре. В тридцать с небольшим был уже опытным комбайнером, шофером, слесарем по ремонту. А таких на селе уважают — по труду и честь, и доверие. Стало быть, оправдал надежды родителей, учивших уму-разуму.

— А другие братья и сестры? Какая их судьба? — спрашиваю собеседника.

— Мы в судьбу не верим, — шутит он, — надеемся на себя... Иван с высшим образованием, в Новосибирске работает. Был и шахтером в Ленинск-Кузнецке... Владимир, младший, с отцом живет. После техникума в совхозе работает. Нынче тоже на «Сибиряке» хлеб убирал: отмечен премией. Валентина — строитель в Приморье. Катя в сберкассе трудится, Лида — в совхозной бухгалтерии. У всех своя семья.

Что ж, по части образования младшие Голосовские опередили Виктора Михайловича: он закончил лишь вечернюю семилетку, уже работая на заводе, отслужив в армии. Но трудовым университетом своим, богатым опытом механизатора и квалифицированного рабочего, активного общественника вправе гордиться.

В последние годы избиратели Алейска дважды доверяли коммунисту Голосовскому высокие полномочия депутата городского Совета. Вместе с другими депутатами он немало сделал, выполняя наказы избирателей по строительству и ремонту жилья, водопровода, благоустройству городских улиц... Приходилось бывать ему и в «трудных» семьях: мужья пьют, скандалят с женами. Где уж им думать о воспитании детей. Не в таких ли семьях вырастают второгодники, подростки с дурными манерами, не уважающие честный труд, склонные к хулиганству и безделью? Есть, к сожалению, и на заводе такие горе-отцы, которых дети стыдятся. Позорят рабочий коллектив. Как члену товарищеского суда, не раз приходилось ему стыдить и вразумлять прогульщиков, пьяниц, «леваков»-расхитителей.

— Вас недавно избрали в партбюро? — спрашиваю его. — Теперь у Вас больше возможностей повлиять на организацию шефства-наставничества. Вместе с завкомом...

— Это верно: забот всем хватит, а с нас особый спрос... Мне вот нового подшефного дали — Сашу Первухина, бывшего выпускника. Не поступил в институт. Решил освоить профессию слесаря. Парень толковый, старательный — думаю, поладим быстро... Теперь у каждого наставника вот такой договор с подшефным...

Виктор Михайлович пододвинул мне стопку аккуратно скрепленных обязательств шефских пар, недавно утвержденных и подписанных заинтересованными сторонами. Каждый пункт в них продуман и четко сформулирован. Это целая программа воспитания молодых рабочих. Скажем, такие требования к шефам: «Показывать пример коммунистической сознательности, быть образцом поведения на производстве и в быту... Прививать молодому рабочему чувство гордости за избранную профессию, уважение к ней... Знать его интересы, его товарищей, контролировать учебу и общественную работу...».

Словом, звание наставника, воспитателя обязывает ко многому и не каждому по плечу. Для таких, как слесарь Голосовский, оно стало делом чести. Знаком высокого доверия рабочего коллектива.

В. БУКАРЕНКО,
корр. «Алтайской правды».

г. Алейск.

По страницам местных газет

УДАРНЫЙ ФИНИШ

Совхоз «Рекорд» выполнил за четыре года десять месяцев пятилетний план по всем показателям. Государству продано свыше 104 тысяч центнеров молока, 31,3 тысячи центнеров мяса, около 443 тысяч центнеров зерна; план пяти лет по сдаче шерсти превышен на 3,3 процента.

«СЕЛЬСКАЯ ПРАВДА».
Михайловский район.

ГЕРОЯМ-ОДНОСЕЛЬЧАНАМ

В Поспелихе открыт мемориал воинам-землякам. На его плиты нанесены 450 фамилий односельчан, павших смертью храбрых на полях сражений Великой Отечественной войны. У мемориала зажжен Вечный огонь.

«НОВЫЙ ПУТЬ».
Поспелихинский район.

ЭНЕРГЕТИЧЕСКАЯ МОЩЬ РАЙОНА

В район широким потоком идет новая сельскохозяйственная техника. Сейчас в колхозах и совхозах имеется 791 трактор, из них только К-700 и К-701 — 47. Комбайнов, зерновых, силосуборочных, свеклоуборочных, — 377. Автомобилей — грузовых и легковых — 574.

«АЛТАЙСКОЕ СЕЛО».
Косихинский район.

СТОИТ НАБРАТЬ НОМЕР

В селе Столбово вступила в строй автоматическая телефонная станция на 100 номеров. Телефонные аппараты с дисками для автоматического набора номера абонента появились и в домах села Поперечного. Заканчивается монтаж АТС в колхозе имени XX партсъезда.

Все эти телефонные станции имеют выход на междугородные линии связи.

«СТРОИТЕЛЬ КОММУНИЗМА».
Каменский район.

В ДОБРЫЙ ПУТЬ!

В народном театре районного Дома культуры состоялась премьера спектакля по пьесе Ю. Петухова «Синие дожди». Почти все его самодеятельные артисты — комсомольского возраста и почти для каждого из них, как и для театра в целом, это дебют на сцене. В основном и дублирующем составе заняты воспитатель детского сада Н. Костюк, художница Г. Фоменко, ее сестра — десятиклассница Валя, транспортерщица элеватора Р. Рогаткова, швея Г. Минина, инженер-контролер совхоза «Западный» В. Лапыгин и другие.

Первая работа драматического театра тепло встречена зрителями.

«СТЕПНОЙ МАЯК».
Ключевский район.

БОЛЬШОЙ СМОТР СЕЛЬСКОЙ АРХИТЕКТУРЫ

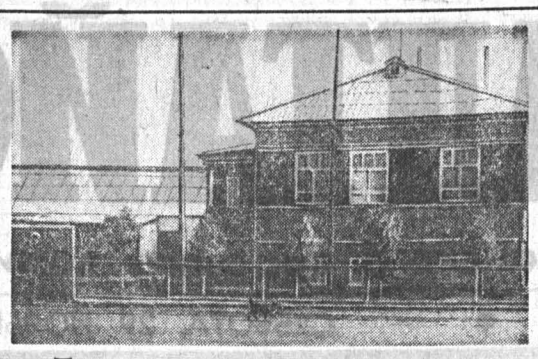

В МОСКВЕ НА ВЫСТАВКЕ достижений народного хозяйства СССР завершил свою работу четвертый этап Всесоюзного смотра-конкурса на лучшую планировку, застройку и благоустройство сельских поселков. По итогам смотра-конкурса дипломами ВДНХ СССР удостоены: второй степени — село Подсосново колхоза им. Кирова Славгородского района; третьей степени — село Первомайское совхоза «Светлый путь» Первомайского, Победа совхоза «Красный факел» Целинного, Светлоозерское совхоза «Светлоозерский» Бийского, Родино колхоза «Родина» Шипуновского районов. Награждены грамотами жюри Всесоюзного смотра-конкурса: поселок Антоньевка колхоза имени Ленина Петропавловского и Краснознаменский совхоза «Краснознаменский» Курьинского районов.

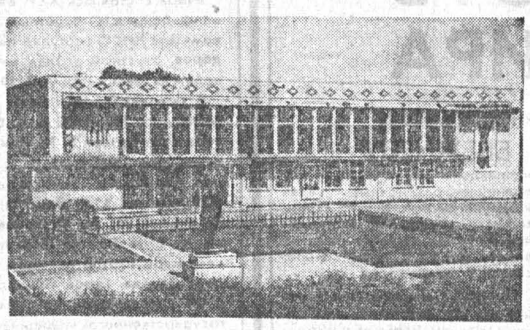

Поселки, удостоенные дипломов ВДНХ СССР, грамот жюри, застраиваются по генеральным планам, разработанным архитекторами и инженерами института Алтайгипросельхозстрой. Опыт показывает: там, где строительство ведется по генеральным планам, со всеми экспонатами благоустройства, села превращаются в современные поселки. Новые клубы, торговые центры, жилые дома и другие объекты создают выразительные архитектурные ансамбли площадей и улиц. Централизованные системы водоснабжения, теплоснабжения, канализации улучшают условия жизни сельского населения, а работы по благоустройству и озеленению создают привлекательный вид поселков.

Примером хорошей застройки может служить село Первомайское совхоза «Светлый путь». В соответствии с генеральным планом за какие-нибудь восемь-десять лет село на глазах изменило облик. Сейчас оно почти полностью обновлено. По рекомендации архитекторов и специалистов института были впервые построены различные типы двухэтажных домов, в которых учитываются сельские условия жизни. Вот, например, восьмиквартирный жилой дом. В нем двух-трехкомнатные квартиры с большими кухнями, просторными прихожими, кладовыми и лоджиями. Удобно жилье и в двухквартирных домах с планировкой в двух уровнях. В каждой квартире на первом этаже большая общая комната, кухня, еще по две-три комнаты — на втором этаже. Есть в доме подвальное помещение, куда устроен вход из прихожей первого этажа. Каждая квартира органически вписывается в приусадебный участок.

Интересно решен и общественный центр села. Административные, культурно-бытовые, торговые учреждения сосредоточены в трех крупных зданиях. Здесь — Дом культуры на 400 мест со спортивным залом, административное здание, в котором разместились контора совхоза, сельсовет, АТС, торговый центр в блоке с магазином, столовой, гостиницей и другими учреждениями. Перспективу центра будет замыкать четырехэтажное здание общежития и комбинат бытового обслуживания.

Село Подсосново колхоза имени Кирова Славгородского района отличается своеобразием жилищного строительства и благоустройства. Здесь почти все улицы застроены одноэтажными одноквартирными домами с приусадебными участками. Возводятся они за счет личных сбережений колхозников. Традиционной стала наружная отделка домов цветным раствором — «под шубу». Такая отделка придает домам нарядный и красивый вид.

Заслуга руководителей колхоза и строителей в том, что они добились четкого выполнения комплексного проекта в благоустройстве. Проект предусматривал не только асфальтовое покрытие проезжих частей улиц, но и посадку деревьев, кустарников, разбивку цветников, детских площадок, твердое покрытие тротуаров и наружное освещение улиц. Этому у подсосновцев могут поучиться многие строители даже городских улиц.

Успехи в строительстве и благоустройстве этих поселков достигнуты благодаря творческому союзу сельских Советов, правлений колхозов, дирекций совхозов, специалистов проектного института и архитекторов районов.

Всесоюзный смотр-конкурс на лучшую застройку и благоустройство поселков колхозов и совхозов продолжается — очередные итоги будут подведены в 1978 году, — и в нем могут принять участие многие поселки и села нашего края.

К участию в смотре-конкурсе допускаются поселки, переустройство которых осуществляется на основе утвержденного генплана. Поселок должен иметь клуб, школу, детские учреждения, магазины, столовую, обеспеченные водопроводом, канализацией, отоплением и горячим водоснабжением. Он должен быть электрифицирован, озеленен, полагается иметь спортивные площадки и благоустроенные улицы.

Институт Алтайгипросельхозстрой обеспечил большинство центральных поселков колхозов и совхозов генеральными планами. В течение последних лет во многих селах построены по проектам удобные жилые дома, современные здания культурно-бытового назначения с инженерным оборудованием. Но, к сожалению, нет еще надлежащего благоустройства и озеленения, поэтому в конкурсе они не приняли участия.

Так, в нынешнем году краевая комиссия по отбору на смотр-конкурс не представила на рассмотрение жюри села Покровку и Крестьянку Мамонтовского, Бастан и Полуямки Михайловского районов из-за отсутствия благоустройства и озеленения. Села Мало-Енисейское Бийского, Тугозвоново Шипуновского и Октябрьское Кытмановского районов также недостаточно озеленены и благоустроены. Здесь к тому же и качество построенных домов и общественных зданий низкое. В селе Воеводском Целинного района все строительство ведется с нарушением генерального плана. На площадках, предусмотренных для строительства двухэтажных домов, зданий культурно - бытового назначения, создаются одноэтажные усадебные дома. Магазин главным фасадом развернут в сторону хозяйственных построек.

В ближайшие годы большинство колхозов и совхозов в состоянии произвести необходимые работы по озеленению, благоустройству, оформлению фасадов зданий. И здесь успех дела во многом зависит от инициативы и организаторской работы местных Советов и руководителей хозяйств.

Строительство на селе — проблема не только экономическая, но и социальная. То, что строится сегодня, будет служить многие десятилетия. Поэтому важно позаботиться о том, чтобы села, их дома и улицы были красивы, удобны, делали жизнь сельского труженика еще радостнее, счастливее.

Д. ОСМИНКИН, начальник отдела планировки института Алтайгипросельхозстрой.

На снимках: так выглядят застройка и благоустройство в селах, которые стали победителями конкурса.

ЭТА ХРУПКАЯ СУДЬБА

Субботние встречи

Все люди подводят итоги своего личного и коллективного труда. И хотя результаты работы Александры Павловны Веревкиной и ее коллег трудно спланировать, бийские инспектора детских комнат добиваются снижения числа правонарушений подростками.

В горисполкоме, в городском управлении внутренних дел считают этот факт прямым следствием активной, вдумчивой и самоотверженной деятельности на нелегком поприще старшего инспектора детских комнат А. П. Веревкиной.

Сегодня Александра Павловна — гость нашей традиционной рубрики.

ИНСПЕКТОР ДЕТСКОЙ КОМНАТЫ милиции... Перед глазами непосвященного при этих словах возникает идиллическая картинка: уютная светлая комнатка, забитая доотказа различными игрушками; несколько ребятишек, потерявших в городской сутолоке пап и мам, добрая тетя в милицейской форме, которая говорит языком всех игрушек, делает ребятишкам козу и все, что угодно, лишь бы они не плакали, пока не объявятся их незадачливые родители...

Однако мы вынуждены относиться к наименованию своей должности с известной долей иронии. С потерявшимися шалунами только начинается возрастной ранжир наших подопечных. А завершается он парнями и девушками до 18 лет, то есть взрослыми гражданами. Далеко не детские, разумеется, у них и образ мыслей, и темперамент, и проступки...

Из моих годовых отчетов:

...«Меринов Ю., 1958 г. рождения, воспитанник школы-интерната № 2. Вернувшись из спецшколы, в течение полутора лет нигде не учился и не работал. Жил в кочегарке интерната, группировал около себя подростков. За это время неоднократно угонял автотранспорт. В ночь на 12 мая вместе с подростками Соловьевым Ю., Ткач В., Усовым С. совершили кражу мотоцикла марки М-106, а в ночь на 14 мая путем взлома запоров со стоек совершили кражу трех велосипедов. Привлечены к уголовной ответственности...»

Похоже на шалость?

Именно граждане (уже граждане) с 16 до 18 лет в основном и заполняют нашу графу по учету преступлений несовершеннолетних. На них поэтому приходится и центр тяжести нашей работы.

О проблемах приберегу разговор под конец. А сейчас, каким скучным это ни покажется, коротко расскажу о сложившейся практике городских детских комнат милиции. У нас есть все основания считать, что доскональный учет правонарушений подростками, постоянный оперативный глубинный анализ закономерностей этих правонарушений (то есть, работа в основном «бумажная») и послужили первой гарантией положительных сдвигов.

Во-первых, подекадно я выбираю из регистрационной книги штаба городского УВД всех «своих» правонарушителей и заношу в специально заведенный для такого учета журнал. Ежемесячно итоги расследований по задержанным беру в прокуратуре (делами несовершеннолетних занимаются следователи прокуратуры) и продолжаю предыдущие записи. Здесь важен один момент: помимо задержанного, могут появиться и новые фамилии наших подопечных. Далее уточняю и фиксирую, чье дело направлено в суд, чье прекращено. И если прекращено, то с составом преступления или без оного. Ежемесячно же свожу и судебную информацию: кто из несовершеннолетних осужден условно, кто с лишением свободы.

Это очень важно — ежемесячно иметь полное представление о состоянии правонарушений несовершеннолетними. Например, выявилась такая деталь: самым напряженным по детской преступности у нас оказался октябрь. Почему?

Другой вид учета приблизил нас к разгадке этой закономерности. Выяснилось, что октябрьские нарушения общественного порядка совершены в основном учащимися школ и ГПТУ.

Свой учет неблагополучных подростков и семей, привлеченных за нарушение общественного порядка, профилактических мероприятий ведет каждый инспектор.

На основе собираемой таким вот образом информации мы организуем и планируем свою профилактическую и воспитательную работу, извещаем организации и предприятия о правонарушениях их несовершеннолетних рабочих или же о плохом воспитании своих детей некоторыми работающими у них родителями, составляем полугодовые и годовые справки о состоянии дел для вышестоящих организаций.

Почему я так педантична в перечислении форм учета? Почему боюсь упустить какую-нибудь мелочь в заведенном порядке работы? А все потому же, что в наших руках ни много ни мало — судьба человеческая. Хрупкая, нестойкая. На основе многолетнего опыта мы убедились, что такой порядок — самый рациональный, что он — необходимейшее условие для дальнейшей творческой работы каждого инспектора ДКМ, каждого нештатного нашего помощника на производстве, в советах общественности, советах микрорайона, в депутатских группах и т. д.

Поистине творческим можно назвать отношение к своим обязанностям инспектора ДКМ центральной части города Валентины Алексеевны Шаровой. Пятнадцать лет проработала она инспектором. У нее десятки «крестников», благодаря ее хлопотам вставших на правильную жизненную стезю. Некоторые из них уже ответственные работники. Главные козыри Валентины Алексеевны — отличное знание людей своего участка и неутомимость в стремлении узнать их еще глубже. А это дает ей в руки много рычажков для влияния на трудновоспитуемого подростка. Ну и, конечно же, не задерживаются на нашей работе люди, не отличающиеся душевной щедростью, искренним сочувствием трудной человеческой судьбе.

Много добрых слов заслуживают инспектора наших комнат Е. Г. Клименко, Г. Л. Сапрыкина, Л. М. Хаостенко, наши бескорыстные добровольные помощники — бывший начальник отдела кадров завода «Молмаш», ныне пенсионерка А. М. Петрова, начальник отдела кадров управления Запсибметаллургмонтаж З. И. Балахнина, рабочий ДРСУ С. М. Бобров и многие другие.

Обещанный разговор о проблемах. С реорганизацией народных дружин как-то случилось так, что комсомол отошел от работы с трудновоспитуемыми. Планировали создать спецдружину детских комнат исключительно из преподавателей школ и других учебных заведений. Спецдружина не прижилась, а взамен пока ничего не придумали.

Иной раз подумаешь: правильно ли, что воспитанием, в том числе и трудновоспитуемых, занимаются в основном женщины? Но когда мы все четырнадцать соберемся вместе, и заходит об этом разговор, то приходим к единодушию: милосердие в нашей работе необходимее, нежели твердость характера. И с влажными глазами начинаем перечислять окрепшие благодаря и нашему труду судьбы:

Толя Доценко — с отличием окончил ГПТУ, радист, классный специалист, уважаемый в своем рабочем коллективе.

Володя Кокшаров — рабочий многоотраслевого комбината, окончил десятилетку, не поступил в политехнический институт, но, говорит, на следующий год поступит непременно.

Сережа Безрученко...

И растет, растет ряд бывших ненадежных. Иных ведь и не назовешь. Такая она деликатная, наша работа.

На снимке: А. П. Веревкина.

Фото Г. Еранокова.

Репортаж

АТС РАЙЦЕНТРА

Угловское — один из немногих райцентров края, где телефонная связь осуществляется через телефонистку. Но сегодня об этом уже можно говорить в прошедшем времени: в райцентре закончен монтаж и опробована в работе новая автоматическая телефонная станция на 500 номеров. Поставлена последняя точка. Автоматизация телефонной связи в районе полностью завершена.

Вместе с начальником районного узла связи А. Т. Леоненко и инженером Угловского линейно-технического участка П. А. Семеновым проходим в зал новой АТС. Ровными шеренгами стоят шкафы с аппаратурой. Много приборов, лампочек сигнализации. Сейчас на АТС тихо. Не щелкают реле, потушены лампочки сигнализации.

— Ждем комиссию, — пояснил П. А. Семенов.

Но станция уже опробована в работе. Аппаратура хорошая, изготовлена в братской Прибалтике на заводе ВЭФ. Конечно, некоторое время потребуется для отработки связи станции с другими АТС колхозов и совхозов района, но без этого не обойтись. Скажем, на автомобиле поставят новый мотор — требуется обкатать, приработать. Так и здесь.

Наконец-то в учреждениях и организациях избавятся от запараллеленных телефонов, где необходимо, — поставят новые, есть возможность выполнить заявки на установку квартирных телефонов. Телефон в быту угловчан станет теперь такой же обыденной вещью, как телевизор, радиоприемник, газовая плита.

С пуском новой АТС расширяются возможности бесперебойной и устойчивой связи с другими населенными пунктами района. Например, на линии райцентр — поселок Мирный могут разговаривать одновременно двадцать абонентов — по десять с той и другой стороны. Переходят на круглосуточную работу телефонистки междугородной станции, улучшается обслуживание населения.

Зал новой АТС, что называется, заставлен аппаратурой, но и места свободного еще порядочно осталось.

— А это на перспективу, — улыбнулся инженер. — Сейчас для Угловского достаточно 500 номеров, но технические возможности станции позволяют увеличить их число до двух тысяч. Для этого несложно и нетрудно поставить дополнительные новые блоки.

На прощание мы заглянули к телефонисткам. Непрерывно, как челноки, снуют их руки со штепселями связи, каждую секунду загораются лампочки вызовов. Обстоятельно здесь не поговоришь: некогда. Но это последние дни. Завтра их труд возьмут на себя автоматы, а девчатам найдется работа полегче и поинтереснее.

АТС — не единственная новинка у угловчан. Недавно заселили новый многоквартирный дом, на подходе новая автостанция, вырисовывается фундамент будущего огромного Дома культуры, заложен интернат для учащихся и т. д. В этой грандиозной панораме пуск новой АТС выглядит лишь как штрих, очень ярко показывающий пятилетки «шаги саженьи» в глубинном районе нашего края.

— Номера у нас теперь пятизначные будут, — говорит П. А. Семенов. — Как в Барнауле.

Вот вам и «глубинный» район!

В. УСТИНОВ,
корр. «Алтайской правды».

Угловский район.

ЖУРНАЛ «КОММУНИСТ» № 17

Вышел в свет семнадцатый номер теоретического и политического журнала ЦК КПСС «Коммунист».

Номер открывается рубрикой «К XXV съезду КПСС». Здесь помещены редакционная статья «Коммунистическая партия и мандат мира» (к выходу в свет второго, дополненного издания сборника речей и статей Л. И. Брежнева «О внешней политике КПСС и Советского государства»), статьи: секретаря ВЦСПС В. Прохорова — «Предсъездовская вахта миллионов», секретаря Московского обкома КПСС В. Борисенкова — «Единство экономических, социальных и идеологических факторов развития трудового коллектива».

Раздел «Из сокровищницы ленинизма» представлен статьей В. Новикова «Ленинское предвидение».

В разделе «Экономика, экология, идеология» опубликованы статьи: М. Лемешева — «Экономика и экология: их взаимосвязь и зависимость», А. Нагорного, О. Сизякина, К. Скуфьина — «Некоторые вопросы экологизации производства», И. Лаптева — «Идеологические аспекты экологических проблем».

Под рубрикой «Материалистическая диалектика и современная наука» помещена статья И. Налетова «Методические функции принципа причинности».

ЗА НЕУТОМИМУЮ ДЕЯТЕЛЬНОСТЬ НА БЛАГО МИРА

[Окончание. Начало на 1-й стр.].

Ни один человек за последние годы не внес столь большой вклад в борьбу за дело мира и независимости, справедливости и социального прогресса для стран, как товарищ Брежнев.

Позвольте мне поблагодарить Вас, Леонид Ильич, за Вашу работу, которая так важна для будущего человечества, для счастья и мирной жизни наших детей. Я передаю Вам поздравления от имени национальных организаций 125 стран всех континентов, представленных во Всемирном Совете Мира.

Присуждение «Золотой медали мира» имени Фредерика Жолио-Кюри товарищу Брежневу является в то же время выражением благодарности народов мира всему советскому народу.

Мы вступили в совершенно новый этап в борьбе человечества за построение нового мира. Во всей истории никогда не было периода, подобного современному. Его отличительной чертой являются выдающиеся победы в борьбе за дело мира и национальной независимости, справедливости, демократии и социального прогресса.

Это период огромных успехов политики разрядки и мирного сосуществования.

Единодушно одобренные решения Совещания по безопасности и сотрудничеству в Европе, состоявшегося в Хельсинки, дали новый импульс всему процессу разрядки, новый импульс борьбе всех народов против агрессии, угнетения и эксплуатации, против голода и нищеты.

Кому больше всего обязано человечество успехами, достигнутыми в борьбе за мир и безопасность, за осуществление высоких устремлений каждого народа? Кому больше всего обязано человечество за все победы, одержанные в последние десятилетия в борьбе за мир, за национальную независимость, против империализма, колониализма и неоколониализма? Кому больше всего обязано человечество за то, что международная обстановка, основным содержанием которой были конфликты, конфронтация и «холодная война», сменяется международным климатом с такими главными тенденциями, как разрядка, сосуществование и сотрудничество?

На этот вопрос существует только один ответ. Это тот ответ, который вам дадут честные люди в любой части нашей планеты. Вот этот ответ.

За все эти изменения в мире мы должны быть прежде всего благодарны Советскому Союзу, советскому народу, его правительству, ленинской Коммунистической партии Советского Союза.

Первым актом нового Советского правительства в 1917 году было провозглашение знаменитого ленинского Декрета о мире. И с того времени миролюбивая политика Советского Союза становится все более решающим фактором развития международных отношений.

Неизменная солидарность Советского Союза с народами, борющимися за независимость, стала решающим фактором в победах этих народов.

Осуществление Программы мира, провозглашенной XXIV съездом Коммунистической партии Советского Союза, оказало решающее воздействие на достижение успехов во всех направлениях борьбы за мир.

Дружба между советским и вьетнамским народами сыграла решающую роль в обеспечении благоприятных международных условий для достижения славной победы вьетнамского народа. И сегодня в работе по восстановлению Вьетнама, в отражении новых империалистических происков советско-вьетнамская дружба является таким же решающим фактором.

Укрепление советско-арабской дружбы — важнейший залог победы арабских народов, успешной борьбы всех прогрессивных и миролюбивых сил за осуществление резолюций Организации Объединенных Наций по Ближнему Востоку, вывода израильских войск с оккупированных арабских территорий и обеспечения законных прав народу Палестины.

Мозамбик, Гвинея-Бисау, Ангола, Острова Зеленого Мыса освободились от гнета португальских колонизаторов. Эти победы, завоеванные в вооруженной борьбе, достигнуты в значительной степени благодаря солидарности и поддержке Советского Союза.

Сейчас, когда империализм и расистский режим Южной Африки и Родезии угрожают независимости этих молодых свободных государств и всех других государств Африки, развязывают вооруженные столкновения, солидарность Советского Союза, выступающего вместе с другими миролюбивыми силами, — реальная поддержка народов этих государств, защищающих свою независимость.

Сейчас Народная Республика Ангола, только что обретшая независимость, противостоит открытому вторжению и интервенции со стороны расистского режима Южной Африки, империалистических держав и наемников.

Народ Анголы, его правительство, его боевая патриотическая организация МПЛА, возглавляемая президентом Агостиньо Нето, знают, что как в дни освободительной борьбы, так и сейчас, когда защита независимости страны стала их основной задачей, на их стороне решительная поддержка Советского Союза.

Я думаю сегодня о моей собственной стране и о моем народе. Я думаю об Индии. В нашей борьбе за завоевание экономической независимости, за то, чтобы мы могли сами пользоваться богатствами своей земли на благо наших детей, индийско-советская дружба неизменно имела и имеет громадное значение.

Чем больше укрепляется эта дружба и чем больше расширяется индийско-советское сотрудничество, тем больше возрастают силы нашего народа в борьбе за прочный мир, против неоколониалистов, грабящих нашу страну, феодалов и монополий, которые несут ответственность за голод и нищету миллионов наших граждан.

Развивающиеся страны Африки, Азии и Латинской Америки знают, что они могут полагаться на дружбу и поддержку Советского Союза в борьбе за создание провозглашенного ООН нового международного экономического порядка, свободного от цепей рабства, навязанного неоколониализмом.

Народ Чили, мужественно борющийся против фашистской хунты Пиночета, знает о поддержке и солидарности Советского Союза.

Советский Союз неизменно играет ведущую роль во всемирных усилиях, направленных на прекращение гонки вооружений, за ядерное разоружение, за международную безопасность. Советские предложения по разоружению, каждый год представляемые Организации Объединенных Наций, касаются самых кардинальных вопросов современности. Инициатива Советского Союза о созыве Всемирной конференции по разоружению получила самую широкую поддержку. И лишь сопротивление империалистических, милитаристских кругов, а теперь и правительства Китайской Народной Республики тормозит созыв этой конференции.

Именно Советский Союз вместе с другими социалистическими странами явился инициатором Совещания по безопасности и сотрудничеству в Европе, завершившегося принятием в Хельсинки Заключительного акта и изменившего всю политическую атмосферу в Европе и во всем мире.

С самого своего создания 25 лет тому назад Всемирный Совет Мира поддерживал мирные инициативы, стремился мобилизовать широкие массы и общественное мнение на борьбу за осуществление этих инициатив и побуждал всех людей доброй воли активно действовать в защиту мира. В равной степени предложения и инициативы, выдвигаемые Всемирным Советом Мира, пользовались и пользуются всемерной поддержкой Советского Союза.

За последние годы успехи дела мира и разрядки привели к расширению массовой базы Всемирного Совета Мира и представленных в нем национальных организаций свыше 125 стран всех континентов. Ежегодно ко Всемирному Совету Мира присоединяются новые организации, новые страны, новые политические силы. В нынешнем составе Всемирного Совета Мира, в который входят представители более 100 стран, есть руководители как правящих, так и оппозиционных партий, среди членов Всемирного Совета Мира от подавляющего большинства стран — ведущие деятели социалистических и социал-демократических партий, христианско - демократических партий, коммунистических партий, либеральных и радикальных партий, правящих национальных партий в странах третьего мира. Это расширение Всемирного Совета Мира произошло в течение последних 3—4-х лет и привело к тому, что он обрел новые силы.

Тесное сотрудничество Всемирного Совета Мира с Организацией Объединенных Наций, ЮНЕСКО, с Организацией африканского единства и другими межправительственными организациями не имеет прецедентов в истории какой-либо другой общественной организации. Столь же беспрецедентным по широте и разносторонности является сотрудничество Всемирного Совета Мира с массовыми организациями и политическими партиями самых различных направлений.

На каждой конференции или сессии Всемирного Совета Мира выдвигаются новые инициативы и можно видеть новые лица, представителей новых политических сил, новых стран и организаций. В этом находит отражение постоянный рост и расширение Всемирного Совета Мира.

В деятельности Международного совета по продолжению действий и связям Всемирного конгресса миролюбивых сил, который состоялся здесь, в Москве, Всемирный Совет Мира выступает как одна из ведущих сил. Это позволяет ВСМ развивать контакты с лицами и организациями самых различных взглядов, вести с ними диалог, имея в виду дальнейшее расширение движения сторонников мира.

В Ленинграде на Всемирной конференции представителей национальных движений за мир — генеральной ассамблее Всемирного Совета Мира мы положили начало широкой массовой кампании по сбору подписей под новым Стокгольмским воззванием за прекращение гонки вооружений. Двери Всемирного Совета Мира открыты шире, чем когда-либо для все более разнообразных политических сил, для масс всех стран. Массовая кампания в поддержку нового Стокгольмского воззвания внесет большой вклад в борьбу за прекращение гонки вооружений, за превращение разрядки в необратимый процесс.

Разрешите выразить особую благодарность Советскому комитету защиты мира, который всегда стоял в авангарде Всемирного Совета Мира, вносил и вносит выдающийся вклад в обеспечение успеха наших многочисленных акций и инициатив.

Дорогой товарищ Брежнев!

Вы лично внесли выдающийся вклад во все инициативы и усилия во имя мира и разрядки, предпринятые Советским Союзом, его народом и правительством, его славной Коммунистической партией.

Вы неизменно оказывали дружеское содействие и поддержку Всемирному Совету Мира. Уважение, с которым Вы всегда относитесь к мнению народов, к роли движения сторонников мира, в значительной степени содействовало тому, что Всемирный Совет Мира приобрел тот престиж и влияние, которыми он сейчас пользуется.

Ваше личное участие в движении за мир нашло свое наиболее глубокое выражение в Вашем выступлении на Всемирном конгрессе миролюбивых сил в октябре 1973 года. То, что Вы тогда сказали, стало руководством к действию для борцов за мир, руководством, к которому они могут вновь и вновь обращаться, чтобы повысить действенность своей борьбы за мир.

Мы верим, что Вы и далее будете оказывать поддержку Всемирному Совету Мира в приближающийся ответственный период, когда борьба за разрядку, за необратимость этого процесса становится все более неотложной и необходимой.

Я считаю для себя большой честью вручить Вам, Леонид Ильич, «Золотую медаль мира» имени Ф. Жолио-Кюри.

Под бурные, продолжительные аплодисменты Р. Чандра вручает Леониду Ильичу Брежневу «Золотую медаль мира» имени Ф. Жолио-Кюри и диплом о присуждении этой высокой награды. Собравшиеся приветствуют товарища Л. И. Брежнева стоя, бурными, долго не смолкающими аплодисментами. Пионеры преподносят Леониду Ильичу букеты цветов.

Затем выступил Генеральный секретарь ЦК КПСС товарищ Л. И. Брежнев.

Выступление товарища Л. И. БРЕЖНЕВА

Уважаемый товарищ Ромеш Чандра!

Дорогие соратники по нашей совместной благородной и нелегкой борьбе за мир!

От души благодарю за вручение мне высокой награды президиума Всемирного Совета Мира — «Золотой медали мира». Я глубоко сознаю, какая это большая честь. Награда эта тем более дорога и почетна, что носит имя Фредерика Жолио-Кюри — человека, который стоял у истоков одного из крупнейших общественных движений современности — движения сторонников мира.

Я вижу в этой награде признание мировой общественностью исторических заслуг нашей славной ленинской партии, нашего государства, всего советского народа в борьбе за всеобщий мир, за свободу и счастье народов.

Миролюбивая общественность — бдительное, недремлющее око человечества, его всевидящая совесть. Она призвана поднимать и сплачивать людей на защиту всеобщего мира и безопасности.

Широкое движение общественных сил за мир безусловно явилось одним из важных факторов, обеспечивших достижения политики разрядки напряженности и нормализации отношений между государствами за последние годы.

Оно, это движение, помогло тому, что изменился политический климат в международных отношениях, что влиятельные политические деятели начали постепенно отходить от психологии «холодной войны», поворачиваться лицом к насущным задачам укрепления мира.

Оно помогло тому, что появились важные межгосударственные документы о мирном сотрудничестве, увенчалось успехом общеевропейское совещание.

Однако разрядка еще не стала необратимой. Враги мира не сложили оружия. Есть еще непотушенные очаги международных конфликтов. Продолжается опаснейшая гонка вооружений.

Сейчас, как нам представляется, неоценимое значение может иметь всемирное движение общественности за то, чтобы успехи разрядки были закреплены и материализовались в развитии многообразных мирных связей между государствами и, что особенно важно, — в конкретных шагах по обузданию гонки вооружений, чреватой опасностью мировой войны.

Вот почему можно не сомневаться, что принятый в Ленинграде призыв Всемирного Совета Мира развернуть массовую кампанию за прекращение гонки вооружений и разоружение встретит самую широкую поддержку народов нашей планеты.

Перед всемирным движением борцов за мир и, конечно, перед Всемирным Советом Мира — огромное поле деятельности поистине исторического значения. Позвольте, дорогие друзья, от души пожелать вам в этом важнейшем для человечества деле самых больших успехов.

Наша партия готовится к своему XXV съезду. Уже сейчас можно сказать, что очень важное место в его работе займет определение задач дальнейшей борьбы за ослабление угрозы войны, за упрочение мира и развитие мирного сотрудничества между государствами.

Убеждение в том, что мир — это величайшее благо для всех людей труда, для всех народов, решимость бороться с врагами мира и по мере сил своих содействовать его упрочению были присущи мне, можно сказать, всю мою сознательную жизнь. И сейчас, принимая эту высокую международную награду, я хочу заверить вас, дорогие друзья: этому своему убеждению я буду верен всегда.

* * *

Выступление товарища Л. И. Брежнева было выслушано с большим вниманием и неоднократно прерывалось бурными, продолжительными аплодисментами.

Заключительные слова Л. И. Брежнева участники торжественного собрания встречают бурной овацией. Присутствующие в зале горячо и сердечно приветствуют и поздравляют товарища Л. И. Брежнева.

От имени всех собравшихся Е. К. Федоров пожелал товарищу Л. И. Брежневу доброго здоровья, больших новых успехов в его многогранной деятельности на благо советских людей, на благо мира во всем мире.

(ТАСС).

СЪЕЗД АРХИТЕКТОРОВ

В Москве 27 ноября закончился VI съезд архитекторов СССР. Он стал творческим отчетом зодчих Центральному Комитету КПСС, советскому народу. На съезде отмечалось, что советские архитекторы отдадут все свои силы, талант и знания делу осуществления грандиозных планов переустройства городов и сел, будут верными и активными помощниками партии в строительстве коммунистического общества в нашей стране.

С сообщением о поправках к Уставу Союза архитекторов СССР выступила секретарь правления СА СССР И. В. Шишкина.

Съезд признал работу правления СА СССР за отчетный период удовлетворительной и утвердил доклад Центральной ревизионной комиссии.

Под бурные аплодисменты было принято письмо VI съезда архитекторов СССР Центральному Комитету КПСС, Президиуму Верховного Совета СССР и Совету Министров СССР.

Делегаты и гости съезда направили приветственную телеграмму товарищу Л. И. Брежневу в связи с присуждением ему высшей награды движения сторонников мира — «Золотой медали мира» имени Ф. Жолио-Кюри.

Делегаты единогласно приняли резолюцию.

Съезд избрал новый состав правления и Центральной ревизионной комиссии Союза архитекторов СССР.

На этом VI съезд архитекторов СССР завершил работу.

(ТАСС).

АН СССР: НОВЫЙ ПРЕЗИДИУМ

25—27 ноября в Москве прошло общее собрание Академии наук СССР. В заключительный день состоялись выборы вице-президентов Академии наук СССР, членов президиума Академии наук СССР и утверждение академиков-секретарей, избранных ранее на собраниях отделений академии.

Вице-президентами Академии наук СССР избраны: академик В. А. Котельников, академик А. А. Логунов, академик Ю. А. Овчинников, академик А. В. Сидоренко, академик П. Н. Федосеев. Вице-президентом АН СССР — председателем Сибирского отделения АН СССР избран академик Г. И. Марчук.

Исполняющий обязанности главного ученого секретаря президиума Академии наук СССР — член - корреспондент академии наук СССР Г. К. Скрябин.

В президиум Академии наук СССР вошли: академики-секретари отделений Академии наук СССР академики А. А. Баев, Н. Н. Боголюбов, Л. М. Бреховских, М. С. Гиляров, А. Г. Егоров, Н. М. Жаворонков, Е. М. Жуков, П. Г. Костюк, М. А. Марков, Б. Н. Петров, А. М. Прохоров, Б. С. Соколов, М. А. Стырикович, Н. П. Федоренко, М. Б. Храпченко, Н. М. Эмануэль, председатель Уральского научного центра АН СССР — академик С. В. Вонсовский, первый заместитель председателя Сибирского отделения Академии наук СССР академик А. А. Трофимук, председатель президиума Дальневосточного научного центра Академии наук СССР член - корреспондент АН СССР А. П. Капица.

Членами президиума Академии наук СССР избраны также академики В. А. Амбарцумян, Н. Г. Басов, И. Н. Векуа, Н. Н. Иноземцев, П. Л. Капица, М. В. Келдыш, М. А. Лаврентьев, Н. В. Мельников, А. Н. Несмеянов, Б. Е. Патон, Н. А. Пилюгин, П. Н. Поспелов, А. С. Садыков, Н. Н. Семенов, В. М. Тучкевич, Р. В. Хохлов.

(ТАСС).

В ПАРЛАМЕНТЕ АНГЛИИ

ЛОНДОН. (ТАСС). В палате лордов английского парламента состоялись прения по тронной речи королевы — политической программе правительства на ближайший год. Основное место в дебатах заняло обсуждение внешнеполитического раздела программы.

Открывая прения, парламентский заместитель министра иностранных дел и по делам содружества наций лорд Горонви-Роберте охарактеризовал результаты Совещания по безопасности и сотрудничеству в Европе как шаг вперед в процессе разрядки напряженности, а Заключительный акт совещания — как «важный документ».

Известный английский политический и общественный деятель лорд Брокуэй также подчеркнул важное значение для всех народов континента общеевропейского совещания. Все положения Заключительного акта совещания, сказал он, равны по своей важности.

В то же время лорд Каррингтон и лорд Чалфонт, выступая в дебатах, пытались принизить значение общеевропейского совещания и политики разрядки напряженности. Их речи прозвучали как призыв к наращиванию гонки вооружений и увеличению военных расходов под предлогом необходимости «обеспечения безопасности» Англии.

СОБЫТИЯ ЗА РУБЕЖОМ

ГЕГЕМОНИЗМ НА ДЕЛЕ

СИНГАПУР. (ТАСС). Пекинская газета «Гуанмин жибао» опубликовала статью, в которой утверждает, что «200 с лишним островов, рифов и отмелей», входящих в основные островные группы Южно-Китайского моря, являются «территорией Китая».

Газета приветствует вооруженный захват маоистами в начале прошлого года Парасельских островов и призывает «вернуть в лоно родины» все другие острова, включая Спратли, расположенные почти в 1.500 километрах южнее Китая и, как известно, не принадлежащие Китаю.

Заявляя о своих воинственных притязаниях на острова обширного бассейна Южно-Китайского моря, маоисты не оставляют никаких сомнений относительно своих подлинно гегемонистских устремлений и агрессивной политики по отношению к соседним народам.

29 ноября — 30 лет со дня провозглашения Социалистической Федеративной Республики Югославии.

НА СНИМКЕ: здание Народного музея на площади Республики в Белграде.

Фото В. Мастюкова. Фотохроника ТАСС.

ПРОВОДЫ ПО-ЧИЛИЙСКИ

«Нас обыскивали с руганью и оскорблениями, били. Затем отобрали документы. Лишь после вмешательства представителей ряда посольств дружественных стран нам удалось покинуть Чили...».

Об этом возмутительном факте произвола в отношении группы иностранных граждан рассказал на страницах колумбийской газеты «Эспектадор» председатель Конфедерации трудящихся Колумбии Хосе Ракель Меркадо. Он входил в состав комиссии Международной конфедерации свободных профсоюзов (МКСП), вернувшейся недавно из Чили.

Члены комиссии, сообщает «Эспектадор», составили доклад на 600 страницах, в котором показано ужасающее положение чилийского рабочего класса. Продолжаются аресты, пытки и убийства трудящихся.

В докладе говорится, что уровень безработицы в Чили поднялся до 30, инфляция — до 300 процентов. В стране тысячи политических заключенных, пропавших без вести.

Международная конфедерация призвала профсоюзные организации мира оказать материальную помощь семьям политзаключенных, содействовать Единому профцентру трудящихся Чили, который в трудных условиях подполья продолжает борьбу за права трудящихся.

Комиссия МКСП выступила с заявлением. В нем выражается полная солидарность с народом Чили, содержится требование освобождения всех политических заключенных и восстановления демократии.

Хосе АРИСАЛА,
корр. АПН.

Богота.

ОСОБНЯК

ЭТОТ ДОМ в центре поселка великолепен! С улицы к нему ведет строгая асфальтовая дорожка. Тонкие ветви юных тополей изящно подчеркивают просторную гладь сверкающих окон. Распахнув двери, вы попадаете в переднюю. Здесь, на первом этаже, разместились вместительная кладовая, туалетная комната, просторная кухня и отдельная столовая, которая, по смелому замыслу благовещенского архитектора, при помощи раздвижной стены должна соединяться с гостиной, образуя внушительный, площадью в двухкомнатную квартиру, банкетный зал.

Между тем, лестница ведет дальше и выше, на второй этаж. Здесь царство отдыха: холл, две спальни, ванная и терраса, где можно устраивать игры и танцы или ласковым летним днем, сидя в кресле, любоваться открывающимся взору простором.

В особняке есть все удобства, которые можно себе пожелать.

Живет здесь управляющий Благовещенским объединением Сельхозтехника Д. А. Орлов с женой и двумя детьми. А переехал он сюда из прекрасной трехкомнатной квартиры...

— Что ж, видимо, в объединении жилищная проблема решена окончательно, если уходят из трехкомнатных? — отметит с удовлетворением читатель.

Да нет. За последние четыре года в Благовещенской Сельхозтехнике построена всего лишь одна квартира... орловская.

На открытом партийном собрании, состоявшемся в объединении в начале этого года, коммунисты с острой тревогой говорили о большой текучести кадров, связанной с нехваткой жилья. К концу прошлого, 1974 года она достигла 39 процентов. Заметим, что именно в том году управляющий обживал свои шикарные апартаменты, а руководимое им объединение проваливало выполнение годового плана. Текучесть не снижается и в этом году. За девять прошедших месяцев из Благовещенской Сельхозтехники только по собственному желанию уволилось 146 человек, иными словами, свои трудовые отношения с коллективом разорвал каждый третий рабочий.

...Д. А. Орлов принял меня в своем просторном кабинете сидя.

— Что вас интересует? — сухо спросил он.

На вопрос, как в объединении решается проблема с жильем, он как-то внутренне подобрался и, поплотнее усевшись в кресле, задумался:

— Значит, осветить вам квартирный вопрос? — холодно уточнил он. — Извольте. На сегодняшний день мы имеем: четырехквартирные бревенчатые домики барачного типа — печное отопление, комнатка, кухонка. Одним словом...

Я уже знал, что домики эти старые, времен первых МТС, что люди из них бегут. Некоторые, правда, берут ссуду и строят себе жилье сами. Построился, например, дефектовщик Деуленко, а в его квартиру вселился мастер Чепелев, так как его дом и вовсе развалился. Слесарь Комендантов ушел из сборнощитового дома времен освоения целины. И таких развалюх здесь тоже немало.

Заметим, кстати, что партийная организация, коллектив не раз на своих собраниях ставили вопрос о строительстве нового жилья. И краевым объединением Сельхозтехника были однажды выделены 20 тысяч рублей, но...

— Есть у нас и хорошие дома,—все так же бесстрастно продолжал Д. А. Орлов. — Будем строить еще... Не все сразу...

И Дмитрий Абрамович впервые за всю нашу беседу улыбнулся.

— А особняк?

— А что особняк? Дали мне в Крайсельхозтехнике 20 тысяч, я и построил, — Орлов поднял глаза, в которых обозначилась явная усмешка. — Да что я, один такой, что ли?

Да, нет, не один такой Орлов в Благовещенке, не один. Живут в одноэтажных и двухэтажных особняках заместитель директора по капстроительству Кучукского сульфатного завода Алексеев, директор заводской ТЭЦ Афанасьев, начальник ПМК-339 Дьяченко, управляющий Благовещенским трестом газового хозяйства Лапутин, заведующий райфинотделом Бекасов и некоторые другие. Даже сам страж законности — судья Шевченко не устоял, переселившись из трехкомнатной квартиры в тихий коттедж.

Право же, на этом масштабном фоне в сравнении с такими колоритными фигурами вроде бы даже несолидно выглядят иные факты, говорящие о нарушениях в распределении жилья в Благовещенском районе.

На Кучукском сульфатном заводе, например, нормировщик Ивашин подделал заявление в местком и получил без очереди трехкомнатную квартиру. Ну как его осудишь? В стройуправлении № 28 при распределении квартир не считаются с мнением и интересами коллектива. Но ведь и владельцы особняков переселились в них без всякого согласия своих коллективов.

Комбинация с квартирами приобретает широкий размах. От райцентра не хочет отставать и периферия.

Так, в колхозе имени Ленина с молчаливого согласия председателя Ново-Кулундинского сельсовета Воробьева продали свои дома и получили благоустроенные квартиры в том же самом селе главный инженер Классен, главный зоотехник Донченко, главный бухгалтер Молоков, его заместитель Дерксен и кладовщик Васильженко. Хотя это грубейшее нарушение совместного постановления крайис_полкома и крайсовпрофа № 421 от 20 июня 1972 года, где сказано прямо:

«Не подлежат принятию на учет для получения жилой площади граждане, которые владеют в данном населенном пункте жилым домом или частью его, пригодной для постоянного проживания, и допустившие его продажу или дарение».

Что касается особняков, то и здесь следует руководствоваться вышеупомянутым постановлением № 421. А оно дает коллективу право отказать в жилплощади любому человеку, независимо от занимаемой должности, если на каждого члена его семьи приходится больше 6,5 квадратных метров жилой площади.

Но хватит о юридической стороне дела. У нас достаточно законов, чтобы пресечь любое злоупотребление. Поговорим об экономической стороне проблемы.

Нужны ли вообще особняки в поселке городского типа, каким является Благовещенка? Ведь уже сегодня здесь — около десятка крупных предприятий. Рядом с Кучукским сульфатным заводом появился современный поселок химиков. Пятиэтажные красавцы здания из кирпича и бетона. Деревья. Асфальт. В следующей пятилетке намечается строительство другого предприятия-гиганта — завода регенерированного молока. Для тех, кто будет здесь работать, на огромном пустыре вырастет новый жилой микрорайон. И все это уже сейчас придает поселку черты современного города.

Стремительно прибывает население Благовещенки. Сейчас здесь около 5 тысяч семей. Завтра появятся новые. Сегодня около тысячи семей стоит на очереди в ожидании квартир. Завтра жилищный вопрос станет еще острее. Между тем план по вводу жилья за нынешнюю пятилетку в райцентре недовыполнен почти на 30 процентов. Если так пойдет и дальше, то семья, записавшаяся на очередь сегодня, сможет справить новоселье только через 6—7 лет. Значит, выход один — строить быстро, крупно и дешево.

А теперь давайте прикинем. В Благовещенке одна квартира в семидесятиквартирном доме в среднем стоит 5,5 тысячи рублей, в двадцатичетырехквартирном — 6,5 тысячи, в двенадцатиквартирном — 7—8 тысяч. А квартира в одноэтажном особняке обходится государству уже в 10—14 тысяч, в двухэтажном на два хозяина — в 16 тысяч и, наконец, орловский дом, как нам уже известно, стоит ни много ни мало 20 тысяч рублей. Допустимо ли сегодня такое расточительство?

Но коли уже особняки существуют, их надо использовать разумно. В любом из них, например, прекрасно мог бы разместиться детский сад. Вряд ли кто станет возражать, если узнает, что в той же Благовещенке один из двухэтажных особняков отдан матери-героине Максимовой воспитывающей десять детей. Да мало ли разумных вариантов использования особняков!

На днях я разговаривал по телефону с одним из авторов проекта «орловского» особняка, нынешним архитектором Благовещенского района В. Я. Колесником. С важностью в голосе он сообщил мне, что на одной из улиц райцентра сейчас МСО Краймежколхозстроя возводит еще пять двухэтажных коттеджей.

Кому же они достанутся?

В. ТИТОВ.

Дорога. Транспорт. Пешеход

Автомобильный шторм захлестнул мир. На магистрали городов каждый день выезжают сотни, тысячи машин. На плечи самого мобильного городского транспорта ложится гигантская работа: надо напоить и накормить, одеть и обуть, дать сырье для промышленности и вывезти продукцию, удовлетворить транспортные запросы жителей и гостей города.

Но, кроме множества преимуществ автомобиль принес массу проблем. Одна из них — четко организовать движение на улицах и перекрестках города. Задача решается с помощью различных координированных методов управления светофорами.

В Алма-Ате — столице Казахской Советской Республики, смонтирована новая система управления транспортом «Город». Ее разработали советские конструкторы, и, по мнению специалистов, она превосходит все схемы, применяемые до сих пор. Движение на магистралях регулируется с учетом реальной ситуации на том или ином ее участке.

Специальные датчики, замурованные в полотно асфальта, дают информацию о ситуациях на дорогах города. По этим сведениям электронно-вычислительная машина определяет интенсивность движения, скорость и наиболее перегруженные маршруты, а затем выбирает оптимальный вариант управления светофорными сигналами. По самому загруженному транспортом направлению организуется «зеленая волна». В случае необходимости дежурный оператор может вмешаться в работу того или иного светофора. Сейчас в Алма-Ате новая система регулирования движения действует на 32 перекрестках, а в будущем году их число возрастет до 60.

На снимке: улица Алма-Аты, где движение регулирует новая система управления транспортом «Город».

Фото Ю. Куйдина. АПН.

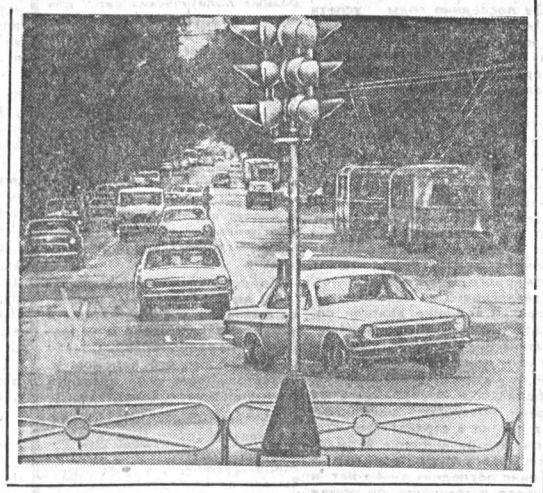

В А С ПРИГЛАШАЕТ «АВТОВАЗ»

С каждым днем на дорогах городов и сел Алтая появляется все больше автомобилей, изготовленных на Волжском автозаводе. За сравнительно короткое время мы стали свидетелями рождения четырех модификаций ВАЗа. «Жигули» и «Лады» прочно вошли в быт жителей края.

Однако информация опережает события. Известно, что очень скоро с конвейера ВАЗа начнет сходить «Нива» — автомобиль на базе «Жигулей» с двумя ведущими мостами, предназначенный для жителей села.

Новая техника требует соответствующего технического обслуживания. И работа завода не ограничивается лишь изготовлением автомобилей. Дальнейший контроль за эксплуатацией — один из самых важных вопросов.

Так, на Алтае появилась станция техобслуживания автомобилей ВАЗ в Алейске. Занимались «Жигулями» в Барнауле, Бийске и Рубцовске на обычных станциях. И вот по мере накопления машин возникла необходимость открытия станции ВАЗ в краевом центре.

Расположена она на Власихинской промплощадке. Четвертого июня прошел обслуживание первый автомобиль. А уже сейчас через руки работников станции проходит в день до тридцати автомобилей.

Не выполняются пока только кузовные работы. Но к концу года и эта операция будет осуществляться.

Полная мощность станции — 15 постов. Причем достигнута она должна быть в течение одного года. Сейчас на станции в строю — девять. Специальные подъемники открывают доступ ко всем точкам автомобиля. Это, естественно, позволяет добиваться высокой производительности.

В строю действующих стенды балансировки колес, опережения зажигания, проверки тормозов, всех параметров двигателя. Учитывается при этом в выхлопных газах допустимое количество окиси углерода.

Это—службы, которые призваны контролировать узлы автомобиля. Еще здесь проводятся предпродажный сервис и обслуживание машин по гарантии.

Но все это — день нынешний. Сейчас помещение станцию устраивает. Здесь трудится 32 специалиста. Многие из них прошли обучение на Волжском автогиганте. Приезжали преподаватели из Тольятти и в Барнаул. Ну, а при переходе на двухсменную работу обслуживание будут вести уже 82 человека.

Однако года через два потребность в обслуживании «Жигулей» возрастет настолько, что и станция не в состоянии будет удовлетворить спрос. И в этом направлении уже сейчас предпринимаются конкретные меры.

...Между строящейся сейчас ТЭЦ-3 и Павловским трактом расположится Барнаульский спецавтоцентр завода ВАЗ. Подобных в стране тридцать три — в Алма-Ате, Киеве, Риге, Таллине... Барнаульский будет не меньше своих собратьев. Только производственные площади его займут 16.000 квадратных метров. Здесь же расположатся магазин запасных частей и салон продажи автомобилей «Жигули», бытовки, столовая. За год 400 рабочих обслужат и отремонтируют 13.000 автомобилей. В центре будет продано 5.000 новеньких «Жигулей».

Вот так живет и развивается «АвтоВАЗ».

П. КУВШИННИКОВ.

СПОРТ

ПОБЕДИЛИ СПОРТСМЕНЫ СССР

Акробаты Болгарии, Венгрии, ГДР, Польши, Великобритании, ФРГ, Швейцарии и СССР приняли участие в традиционных состязаниях, посвященных памяти дважды Героя Советского Союза летчика-космонавта СССР, заслуженного мастера спорта В. Н. Волкова. Они проходили в Ярославле.

Во всех видах программы победили советские спортсмены.

ГАПРИНДАШВИЛИ СНОВА ЧЕМПИОНКА

ТБИЛИСИ. (Корр. ТАСС). Нона Гаприндашвили, одержав на 33-м ходу победу в двенадцатой партии поединка с Наной Александрия, досрочно выиграла матч со счетом 8,5:3,5 и в пятый раз завоевала звание чемпионки мира.

ОТЧИТЫВАЮТСЯ АВТОМОТО-ЛЮБИТЕЛИ

Прошло два года с момента создания общества автомотолюбителей в Алтайском крае. За это короткое время его члены осуществили немало разнообразных полезных дел.

Создана краевая автошкола, в которой подготовлено 600 шоферов и мотоциклистов. Проведен технический минимум с охватом около четырех тысяч человек.

Общество насчитывает более 31 тысячи членов. Оно постоянно расширяет свои ряды, становится массовой организацией. Да это и понятно: ведь Всероссийское общество имеет своей целью объединение автомотолюбителей для воспитания у них высокой ответственности и дисциплинированности при управлении транспортными средствами, обеспечения активного участия в разъяснительной работе по предупреждению нарушений правил дорожного движения, совершенствования водительских навыков.

Члены общества имеют определенные льготы: первоочередное техническое обслуживание транспортных средств, бесплатное прослушивание лекций по правилам дорожного движения и прохождения технического минимума. В краевой совет начали поступать легковые машины для продажи активистам в личное пользование. Первую машину марки «Жигули» по решению президиума краевого совета получил активист общества В. Е. Левин — преподаватель краевой автомобильной школы ДОСААФ.

В настоящее время в советах общества идет отчетно-выборная кампания. Штатные работники и их общественные помощники отчитываются перед членами общества о проделанной работе. На собраниях в первичных организациях конкретно, по-деловому обсуждаются вопросы улучшения работы общества. У него еще очень мало опыта. Поэтому все замечания и предложения анализируются, обсуждаются в вышестоящих организациях.

Некоторые районные и городские советы к отчетно-выборной кампании подошли с хорошими показателями в работе. Среди них Рубцовский и Новоалтайский городские, Ленинский, Мамонтовский, Кытмановский, Топчихинский, Волчихинский, Кулундинский и другие районные советы.

В декабре 1975 года и в январе 1976 года будут проходить городские и районные конференции общества. Это коллективный взыскательный анализ всех звеньев и участков работы. На конференции будут подведены итоги социалистического соревнования и взяты новые обязательства в честь XXV съезда КПСС.

Сейчас в городских, районных, первичных организациях общества идет напряженная работа, связанная с внедрением талона общественного предупреждения. Он вводится в целях усиления воспитательной работы среди водителей-любителей государственного транспорта, осуществления общественного контроля за соблюдением правил дорожного движения, воздействия на лиц, допускающих нарушения правил, а также популяризации и укрепления авторитета общества автомотолюбителей. Владелец талона обязан показывать пример высокой ответственности и дисциплинированности при управлении транспортными средствами.

При нарушении членом общества правила дорожного движения работник госавтоинспекции может изъять у него талон общественного предупреждения и, заполнив на оборотной его стороне требуемые данные о допущенном нарушении, направить талон в районный (городской) совет Всероссийского добровольного общества автомотолюбителей. Районный (городской) совет передает дело о нарушителе в первичную организацию, выдавшую талон. Совет первичной организации принимает меры общественного воздействия.

Несмотря на некоторые положительные показатели в работе, еще многое нужно сделать краевой организации. Слаба материальная база, низок охват членством граждан, имеющих личный транспорт. В некоторых районах не созданы советы общества.

В. КАЗАНЦЕВА,
заместитель председателя краевого общества автомотолюбителей.

СПОРТ

И ПОЯВЯТСЯ НОВЫЕ ИМЕНА...

Вторые зимние Всероссийские студенческие игры — большое событие предстоящего спортивного года. На старт выйдут представители одного из крупнейших спортивных обществ страны — «Буревестника». Финал игр откроется в конце февраля в Красноярске. А право участвовать в них спортсмены будут оспаривать в несколько этапов. Сначала пройдут соревнования в вузах, городах, краях и областях. Потом — территориальная спартакиада.

Не случайно поэтому в эти дни на лыжных базах политехнического и педагогического институтов особенно оживленно. Идут уроки физкультуры, подготовка к сдаче зимних нормативов комплекса ГТО, тренируются сильнейшие биатлонисты и лыжники общества. У наставника биатлонистов Николая Михайловича Равдина и тренера лыжников Анатолия Марковича Маркова забот хватает. Наступает время первых серьезных испытаний.

Равдин: Точнее сказать, испытания уже наступили. Мы выступили в Новосибирске на открытом первенстве облсовета «Буревестник». Очень хорошо, что уже на старте получили возможность проверить подготовку спортсменов. И очень приятно мне, как тренеру, что готовились ребята к этим состязаниям серьезно.

Марков: Первый официальный старт у лыжников менее масштабен — через пять дней на краевом чемпионате общества соберутся все сильнейшие спортсмены. А пока идет будничная, кропотливая работа.

— Кому будут доверены места в студенческой сборной края?

Равдин: На этот вопрос легче всего можно будет ответить в январе, когда завершится краевая спартакиада. Но нет сомнений, что возглавит коллектив биатлонистов опытнейший спортсмен, мастер спорта, чемпион спартакиады профсоюзов Анатолий Гиганов. Он находится в хорошей форме. Правда, на прикидке Анатолий был лишь третьим, уступив Шермеру и Басаргину. Но это говорит о том, что в команде растут способные молодые биатлонисты. Шермер заявил о себе в прошлом году, выиграв зональную спартакиаду профсоюзов, а Басаргин, двадцатилетний спортсмен, пока не имеет громких побед. Еще один перспективный парень — Виктор Колесов.

Марков: К сожалению, мы не можем похвастать силою своих рядов. В команде нет ни одного мастера спорта СССР. В составе одна известная в крае лыжница-перворазрядница Светлана Шашева. Кстати, «открыла» ее, как и Шермера, прошлогодняя спартакиада профсоюзов.

— Что вы ожидаете от студенческих игр!

Равдин: Если бы четыре наших биатлониста получили путевки в финал, остался бы доволен. А почему бы нам не иметь в эстафете свою, алтайскую команду? Гиганов, Шермер, Колесов... Впрочем, главное слово за самими ребятами.

Марков: Жду, что игры выявят новых способных лыжников, пополнят студенческие секции лыжного спорта.

Интервью провел В. ГОРЛОВ.

На снимках: перед лыжной прогулкой (внизу); студенты БГПИ биатлонисты «Буревестника» В. Шермер (слева) и П. Телятьев.

Фото А. Павлушкина.

СПЕЦВЫПУСК № 47

Сорок седьмой специальный выпуск «Алтайской правды» на Коксохиме» открывается подборной материалов под рубрикой «Переклична соревнующихся». О делах своих коллективов рассказывают бригадиры СУ-40 Н. Ергин и Б. Лаптев. Победителем в их трудовом споре признан первый, но будь в бригаде опытнейшего руководителя Б. Лаптева необходимая техника и материалы — неизвестно, кто бы оказался впереди.

Истинное социалистическое соревнование немыслимо без широкой инициативы масс, без работы с каждым отдельным человеком. Именно об этом говорится в выступлениях бригадиров В. Данилова, Э. Марченко, председателя объединенного комитета профсоюза треста Алтайкоксохимстрой В. Рудько, работницы СУ-38 А. Коробковой.

Группа народных контролеров знакомит читателей с результатами проведенной на днях проверки работы орса коксохимзавода по обеспечению строителей товарами повышенного спроса.

О попустительском отношении руководства СУ ТЭЦ Алтайского коксохимзавода к бытовым нуждам рабочих рассказывается в заметке группы монтажников: в общежитиях строй. управления до сих пор не налажено отопление.

Как всегда, в номере помещаются фотографии передовиков, информации с мест, спортивные материалы.

Редактор Ю. МАЙОРОВ.

АЛТАЙСКИЙ КРАЕВОЙ ТЕАТР ОПЕРЕТТЫ

РЕПЕРТУАР ДЕКАБРЯ

3, 4, 11, 12, 19	РУССКИЙ СЕКРЕТ	В. Дмитриев
5 (днем и вечером), 21 (днем)	МАРИЦА	И. Кальман
6, 18	ЧЕТВЕРО С УЛИЦЫ ЖАННЫ	О. Сандлер
7 (днем и вечером)	ПРОДЕЛКИ ХАНУМЫ	Г. Канчели
9	ЦЫГАН-ПРЕМЬЕР	И. Кальман
10	РОЗ-МАРИ	Г. Стотгардт
13	ЛЕТУЧАЯ МЫШЬ	И. Штраус
14 (днем)	СОРОЧИНСКАЯ ЯРМАРКА	А. Рябов
14 (вечером)	ХОЛОПКА	Н. Стрельников
16	ДОНЬЯ ЖУАНИТА	Ф. Зуппе
17	НОЧЬ В ВЕНЕЦИИ	И. Штраус
20	СИЛЬВА	И. Кальман
21 (вечером)	ТОГДА В СЕВИЛЬЕ	М. Самойлов
24, 25	ПРЕМЬЕРА БАБИЙ БУНТ	Е. Птичкин
28, 29, 30, 31	ДНЕВНЫЕ СПЕКТАКЛИ ДЛЯ ДЕТЕЙ: ПРИКЛЮЧЕНИЯ ЧИПОЛЛИНО	Ж. Зорина

Начало детских сеансов в 10 и 13.30, дневных — в 12, вечерних — в 19.30.

Принимаются заявки на коллективные посещения по тел. 5-12-84.

СМОТРИТЕ В КИНОТЕАТРЕ «МИР»

НОВЫЙ ШИРОКОФОРМАТНЫЙ ХУДОЖЕСТВЕННЫЙ ФИЛЬМ

«Воздухоплаватель»

производства киностудии «ЛЕНФИЛЬМ»

Фильм рассказывает о судьбе знаменитого циркового борца, чемпиона мира по борьбе, одного из первых русских авиаторов Ивана Заикина, о его трагической любви.

В фильме снимались: Леонард Варфоломеев, Екатерина Васильева, Олег Басилашвили, Владимир Заманский и другие.

ПОГОДА

Сегодня днем по краю, по данным синоптиков, ожидается облачная, с прояснениями погода, местами снег, метель, видимость на дорогах 2—4 километра, временами 500—1000 метров, ветер западный, 12—18 метров в секунду. Температура 5—10 градусов мороза.

По Барнаулу — облачная, с прояснениями погода, снег, метель, ветер западный, 12—18 метров в секунду. Температура 6—8 градусов мороза.

По краю на 30 ноября—1 декабря — облачная, с прояснениями погода, преимущественно без осадков, ветер западный, во второй половине периода северо-западный, 7—12 метров в секунду. Температура ночью 16—21, во второй половине периода по северным районам 21—26 градусов мороза, днем — 11—16 градусов мороза.

Давление на 13 часов 28 ноября было 744,7 миллиметра ртутного столба. Относительная влажность 63 процента.

Вчера уровень воды реки Оби у города Барнаула был 34 сантиметра над 0 графика водпоста. Температура воды 0 градусов. На реке ледостав с полыньями.

В Доме политического просвещения крайкома КПСС

2 декабря 1975 г. в 10.00 — городской семинар пропагандистов школ основ марксизма-ленинизма по курсу «КПСС — руководящая и организующая сила коммунистического строительства».

ДЛЯ ВАС, РЕБЯТА!

30 ноября
ДОМ ПОЛИТПРОСВЕЩЕНИЯ (пр. Ленина, 66)
КОНЦЕРТ СИМФОНИЧЕСКОГО ОРКЕСТРА

В программе — русские народные и советские песни.

Дирижер — А. Романько.
Солисты — Н. Маслова, В. Воронов, Г. Дианова.
Начало в 11.00.
Вход по абонементам и разовым билетам.

ГОРОДСКОЙ УНИВЕРСИТЕТ КУЛЬТУРЫ

30 ноября 1975 года в большом зале Дома политпросвещения **СОСТОИТСЯ** очередное занятие факультета **народного творчества городского университета культуры.**

Концерт народной оперной студии клуба завода «Трансмаш».

Начало в 17.00.
Вход свободный.

АЛТАЙСКИЙ КРАЕВОЙ ТЕАТР ОПЕРЕТТЫ

23, 26, 27, 28, 29, 30, 31 декабря
в помещении театра оперетты ПРОВОДЯТСЯ

НОВОГОДНИЕ БАЛЫ

Гостей встречает Дед Мороз.

В ПРОГРАММЕ:

игры, танцы, аттракционы, большой новогодний концерт.

Играет эстрадный оркестр.

Начало в 20 часов.

Открыта предварительная продажа билетов в кассе театра ежедневно с 12 до 20, перерыв на обед с 14 до 15 часов.

Принимаются заявки на коллективные посещения по телефону 5-12-84.

ДОРОГИЕ РЕБЯТА! УВАЖАЕМЫЕ ПАПЫ, МАМЫ, БАБУШКИ И ДЕДУШКИ!

В дни самых веселых каникул

С 1 по 10 января 1976 года
АЛТАЙСКИЙ КРАЕВОЙ ТЕАТР КУКОЛ

показывает

увлекательно - познавательные представления с Дедами Морозами, Карабасом-Барабасом, слонами, волками, котами и всякими другими куклами.

Начало представлений в 10, 13 и 16 часов.

УВАЖАЕМЫЕ ДЯДИ, ТЕТИ И СТАРШЕКЛАССНИКИ!

Вас театр приглашает **на праздничные балы** с Дедами Морозами, плохими и хорошими пиратами, благородными донами и прекрасной туземкой из спектакля **«СОКРОВИЩЕ СИЛЬВЕСТРА». Начало в 19.30.**

В ЦУМ «НОВОСИБИРСК»

поступила в продажу **БОЛЬШАЯ ПАРТИЯ ХОЛОДИЛЬНИКОВ** марок: **«ЮРЮЗАНЬ»** (цена 265 руб.), **«БИРЮСА»** (цена 250 руб.), **«ОРСК»** (цена 265 руб.).

ЦУМ работает без перерыва на обед и без выходных дней.

АДРЕС ЦУМа: г. Новосибирск, пр. Димитрова, 5.

ТЕЛЕВИДЕНИЕ

СУББОТА

29 НОЯБРЯ

ПЕРВАЯ ПРОГРАММА МОСКВА («Орбита»)

9.00 — Новости. **9.10** — «Для вас, родители». **9.40** — «Больше хороших товаров». **10.10** — «Музыкальный абонемент». **10.35** — Чемпионат СССР по хоккею. «Спартак» — «Крылья Советов». 3-й период. **11.15** — «АБВГДейка». (Цветное телевидение). **11.45** — Программа мультфильмов. **12.10** — Музыкальная программа «Утренняя почта». (Цветное телевидение). **12.40** — Фильм—детям. «Дикая собака Динго». Художественный фильм. **14.15** — «В мире животных». (Цветное телевидение). **15.15** — «Вновь я посетил». Фильм-концерт. **16.00** — Перерыв. **16.10** — «Здоровье». Научно-популярная программа. (Цветное телевидение). **16.40** — М. Равель. «Игра воды». (Цветное телевидение). **16.45** — «Наши соседи». **17.30** — «Время». Информационная программа. **18.00** — Международные соревнования по фигурному катанию на приз газеты «Нувель де Моску». Парное катание. Короткая программа. **18.50** — 5-я республиканская художественная выставка «Советская Россия». **19.20** — Концерт хора русской песни под управлением Н. Кутузова. (Цветное телевидение). **20.00** — Новости. **20.15** — «Слово коммуниста». Телеочерк. **20.30** — Играет концертно-эстрадный оркестр Украинского телевидения и радио. Передача из Киева. (Цветное телевидение). **21.20** — Перерыв. **21.30** — «Экранизация литературных произведений». «Как поссорился Иван Иванович с Иваном Никифоровичем». Художественный фильм. **22.35** — «Большой трамплин». Телевизионный документальный фильм. (Цветное телевидение). **22.50** — Перерыв. **23.00—23.30** — «Время». Информационная программа.

ФИЛАРМОНИЯ

Дом политпросвещения (пр. Ленина, 66).
6 декабря
КОНЦЕРТ
солиста Московской государственной филармонии, лауреата международных конкурсов
Виктора ПИКАЙЗЕНА (скрипка, г. Москва).

В программе:

Гендель — Соната № 7 соль минор (первое исполнение).
Прокофьев — Соната № 2 ре мажор.
Хачатурян — Соната для скрипки соло (первое исполнение).
Дебюсси — Вальс.
Паганини — Вариации на тему оперы России «Золушка».
Партия фортепьяно — Евгения СЕЙДЕЛЬ.

Начало в 19.30.

Билеты продаются в кассах ЦУМа и филармонии с 12 до 19 часов и через уполномоченных ежедневно, в день концерта — в ДПП с 17 часов.

Справки по телефону 5-10-01.

ТЕАТРЫ

АЛТАЙСКИЙ ГОСУДАРСТВЕННЫЙ ТЕАТР ДРАМЫ. «ЖИЛА-БЫЛА СЫРОЕЖКА» — в 14. **Премьера** «ВЕЛИКОЛЕПНЕЙШАЯ ИЗ КРЕМОНЫ» — в 19-30. 30 ноября — «ЖИЛА-БЫЛА СЫРОЕЖКА» — в 12. Премьера «ВЕЛИКОЛЕПНЕЙШАЯ ИЗ КРЕМОНЫ» — в 19-30.

КРАЕВОЙ ТЕАТР ОПЕРЕТТЫ. «ПРИКЛЮЧЕНИЯ ЧИПОЛЛИНО» — в 11, «ПРОДЕЛКИ ХАНУМЫ» — в 19-30. 30 ноября — «ПРИКЛЮЧЕНИЯ ЧИПОЛЛИНО» — в 11, «НЕ ПРЯЧЬ УЛЫБКУ!» — в 18-30.

КРАЕВОЙ ТЕАТР ЮНОГО ЗРИТЕЛЯ. «ПРЕМЬЕРА» — в 12, «В ПОИСКАХ РАДОСТИ» — в 19. 30 ноября — «ДВАЖДЫ ВОВА» — в 12, «СВИДАНИЯ В ПРЕДМЕСТЬЕ» — в 19.

КРАЕВОЙ ТЕАТР КУКОЛ. «СОКРОВИЩЕ СИЛЬВЕСТРА» — в 19-30. 30 ноября — «ОН РАД ЗЕЛЕНОЙ ПЕСЕНКЕ» — в 11 и 14. «СОКРОВИЩЕ СИЛЬВЕСТРА» — в 19-30.

КИНО

«МИР». Новый цветной широкоформатный художественный фильм «ВОЗДУХОПЛАВАТЕЛЬ» — в 9, 11, 13, 15, 17, 19, 21.

«РОССИЯ». «НЕ МОЖЕТ БЫТЬ!» — в 9, 10, 10-45, 11-45, 12-30, 13-30, 14-15, 15-15, 16, 17, 17-45, 18-45, 19-30, 20-30, 21-15 (удлиненный сеанс), 22-15.

«РОДИНА». «ВОЗВРАЩЕНИЕ СВЯТОГО ЛУКИ» — в 10, 11-50, 20, 21 (удлиненный сеанс). «НЕ МОЖЕТ БЫТЬ!» — в 9, 10-50, 12-40, 13-40, 14-30, 15-30, 16-20, 17-20, 18-10, 19-10, 21-50.

«ЮНОСТЬ». «АВТОМОБИЛЬ, СКРИПКА И СОБАКА КЛЯКСА» — в 9-30, 13-30, 17-30, 21-30. «НЕ МОЖЕТ БЫТЬ!» — в 11-30, 15-30, 19-30. **Открыта предварительная продажа билетов на новый художественный фильм «БЕЛЫЙ КЛЫК».**

«ПЕРВОМАЙСКИЙ». 29, 30 ноября для детей «СВИСТАТЬ ВСЕХ НАВЕРХ» — в 10. Последние дни кинокомедий. «АФОНЯ» — в 11-30, 13-10, 14-50, 16-30, 18-10, 19-50, 21-30. «СВАДЬБА ПО ДОВЕРЕННОСТИ» — в 10-30, 12-10, 13-50, 15-30, 17-10, 18-50, 20-30 (удлиненный сеанс).

«ЧАЙКА». «БОББИ» (1—2 серии) — в 11, 13-30, 16, 18-30, 21.

«РУЧЕЕК». СБОРНИК МУЛЬТФИЛЬМОВ — в 9-30. 30 ноября — «НИ СЛОВА О ФУТБОЛЕ» — в 9-30.

«ПИОНЕР». 29, 30 ноября — «ПЯТНАДЦАТИЛЕТНИЙ КАПИТАН» — в 10, 12, 14, 16, 18. «ФРОНТ БЕЗ ФЛАНГОВ» (1—2 серии) — в 20.

«АЛТАЙ». По просьбе зрителей. «МАЛЕНЬКИЙ КУПАЛЬЩИК» — в 15, 17, 19, 21. 30 ноября для детей — «ЛАСТОЧКИ ПРИЛЕТАЮТ ВЕСНОЙ» — в 13.

«ЗАРЯ». «ЗОЛОТО МАККЕНЫ» (1—2 серии) — в 15, 17-40, 20-20. 30 ноября для детей «КАЩЕЙ БЕССМЕРТНЫЙ» — в 13.

ДВОРЕЦ КУЛЬТУРЫ ХИМИКОВ. «АПАЧИ» — в 12, «ЛЮБОВЬ ЗЕМНАЯ» — в 14, 16, 18, 19-45, 21-30. 30 ноября для детей — «АПАЧИ» — в 10.

ДВОРЕЦ КУЛЬТУРЫ КОТЕЛЬЩИКОВ. «БЕЗ ПРАВА НА ОШИБКУ» — в 14 (удлиненный сеанс). 30 ноября для детей — «СОКРОВИЩА ПЫЛАЮЩИХ СКАЛ» — в 11.

С декабря во Дворце штатными лекторами г. Москвы будут прочитаны публичные лекции на международные темы. Лекции будут сопровождаться показом кинофильмов. Цена билета 20 коп. **Первая лекция состоится 2 декабря в 19 часов.**

КЛУБ МЕЛАНЖЕВОГО КОМБИНАТА. «БЕЗ ПРАВА НА ОШИБКУ» — в 15, 17, 19. Вечер танцев — в 21. 30 ноября для детей — «СУСАННА И ВОЛШЕБНОЕ КОЛЬЦО» — в 13.

КЛУБ ЗАВОДА «ТРАНСМАШ». «АФОНЯ» — в 13, 15, 17, 21 (удлиненный сеанс). Вечер танцев — в 21-15. 30 ноября для детей — СБОРНИК МУЛЬТФИЛЬМОВ — в 11.

КЛУБ ТРЕСТА СТРОЙГАЗ. «АФОНЯ» — в 17, 19, 21.

ПЛАНЕТАРИЙ

30 ноября читаются лекции: **«Приключения капельки воды».** — в 12, **«Солнце»** — в 13.

После лекции — мультфильм.

В общественной приемной «Алтайской правды»

1 декабря 1975 года прием граждан на консультационном пункте ведет преподаватель юридического факультета Алтайского государственного университета Иваненко В. С.

БАРНАУЛЬСКАЯ АВТОШКОЛА ДОСААФ

производит ежемесячно прием НА КУРСЫ ПОВЫШЕНИЯ КВАЛИФИКАЦИИ ШОФЕРОВ I и II КЛАССОВ заочного обучения.

Обращаться: пр. Ленина, 148, **тел. 6-34-84, 6-26-15.**

ПИШИТЕ ЗВОНИТЕ

НАШ АДРЕС:
г. Барнаул, ул. Короленко, 105, Индекс — 656099

Приемная редактора — 5-49-56, 5-30-69; заместители редактора — 5-48-37, 5-43-54; ответственный секретарь — 5-52-34; заместители ответственного секретаря — 5-51-13. ОТДЕЛЫ: партийной жизни — 5-53-11, (заведующий), 99-7-63; пропаганды и агитации — 5-50-92 (заведующий), 5-46-16; советского строительства и быта — 5-51-73; сельского хозяйства — 5-46-73 (заведующий), 5-54-64, 5-58-13; промышленности и транспорта — 5-52-63 (заведующий), 5-46-12, 5-65-09; строительства — 5-49-54; культуры и учебных заведений — 5-50-82 (заведующий), 5-26-71; информации и спорта — 5-46-92 (заведующий), 5-37-17; писем и массовой работы — 5-54-12 (заведующий), 5-48-71, 5-55-84; фотокорреспонденты — 5-37-44; собкоровская сеть — 5-45-62; отдел объявлений — 5-53-62; редакции рекламного приложения «Алтайская неделя» — 5-67-90 (редактор), 5-87-88; общественная приемная — 5-57-62; собственных корреспондентов: в Алейске — 1-45; Бийске — 2-52-85; Рубцовске — 96-37-43; 92-25-57; Камне-на-Оби — 6-08; Славгороде — 2-16-73; Горно-Алтайске — 21-86; Благовещенке — 92-8-29; Тальменке — 9-25-08; Кулунде — 91-2-93.

Типография издательства «Алтайская правда» Алтайского крайкома КПСС

АГ 12346. 50.300
Заказ 8582.
Тираж 240.000 экз.