…политического просвещения
инв. №
г. Барнаул

Да здравствует 58-я годовщина Великой Октябрьской социалистической революции!

ПРОЛЕТАРИИ ВСЕХ СТРАН, СОЕДИНЯЙТЕСЬ!

АЛТАЙСКАЯ ПРАВДА

Орган Алтайского краевого комитета КПСС и краевого Совета депутатов трудящихся

№ 263 (16379) • ЧЕТВЕРГ, 6 НОЯБРЯ 1975 ГОДА • Газета выходит с 12 августа 1917 г. • Цена 2 коп.

Под знаменем марксизма-ленинизма, под руководством Коммунистической партии — вперед, к победе коммунизма!

(Из Призывов ЦК КПСС к 58-й годовщине Великой Октябрьской социалистической революции).

ЗОВУТ ВПЕРЕД ЗНАМЕНА ОКТЯБРЯ

ЗНАМЕНА ОКТЯБРЯ ТОРЖЕСТВЕННО РЕЮТ над нашей страной. Мы встречаем самый большой праздник — годовщину Великой социалистической революции. 58 лет минуло с той поры, когда российский пролетариат, руководимый партией большевиков, великим Лениным, свергнул власть помещиков и капиталистов, создал первое в мире государство рабочих и крестьян. Но вновь и вновь мы переносимся мыслью в то отдаленное время — и видим рабочий Питер, наэлектризованный волей вождя, видим бессонный Смольный. И с прежней силой звучат для нас бессмертные ленинские слова: **«Рабочая и крестьянская революция, о необходимости которой все время говорили большевики, совершилась».** Они волнуют, наполняют гордостью, зовут вперед. Потому что Великой Октябрь не только история, но и современность. И все наши дела по выполнению предначертаний партии, каждая трудовая победа — это новое звено в исторической цепи, связывающей штурм Зимнего с грядущим торжеством коммунизма.

Есть в нынешнем празднике примечательная особенность — мы встречаем его на финише пятилетки, в преддверии знаменательного события — XXV съезда КПСС. Вот почему чувство праздничной приподнятости сочетается с высоким деловым настроем. Мы рапортуем Родине о своем вкладе в выполнение решений XXIV съезда партии, о том, как готовимся, с чем идем к очередному форуму коммунистов. Итоги пятилетки еще предстоит подвести, но и сегодня каждый видит на примере своего завода и колхоза, своего города и села, как далеко вперед шагнула наша страна, как преобразился наш родной Алтай за минувшие годы. Это было время большого созидания, наращивания индустриальных мощностей, дальнейшего развития сельского хозяйства, повышения культуры и народного благосостояния.

Строки решений XXIV съезда партии стали живой явью. Всюду, куда бы мы ни посмотрели, — приметы радующей новизны. Контуры нового города уже обозначились на востоке края — здесь строится гигант черной металлургии Коксохим. Растут корпуса завода синтетического волокна, вошли в строй новые современные цехи на заводах геологоразведочного оборудования, резино-технических изделий и технического углерода. А в селах, как большие фабрики, поднимаются животноводческие комплексы — это начинается завтрашний день алтайского села, прочно вставшего на индустриальные рельсы.

Неузнаваемо преобразилась степная Кулунда: здесь человек противопоставил суровой стихии новую систему земледелия — и победил. И если за время, минувшее после мартовского (1965 г.) Пленума ЦК КПСС, наш край увеличил среднегодовое производство зерна на 2,2 миллиона тонн — т. е. на 58 процентов, то этим мы обязаны мудрой аграрной политике нашей партии.

Завтра в праздничных колоннах мы пройдем по обновленным улицам и проспектам, и тысячами окон будут сиять нам новые дома и клубы, магазины и библиотеки, которых еще не было в прошлом году. Только в Барнауле за годы пятилетки построено 1.230 тысяч квадратных метров жилых домов, а в селах края за последние десять лет — около трех миллионов. И все это для тебя, советский человек, чтобы лучше тебе жилось и успешней работалось!

ВЕЗДЕ И ВО ВСЕМ МЫ ЧУВСТВУЕМ заботу нашей родной ленинской партии. Она окрыляет, придает новые силы. В ответ на постановление ЦК о социалистическом соревновании за достойную встречу XXV съезда КПСС весь трудовой Алтай единодушно встал на ударную вахту. Рапорты побед будут самым ярким украшением октябрьских колонн. Нам есть о чем рапортовать. Многие предприятия — и в их числе аппаратурно-механический завод, завод тракторного электрооборудования — работают по календарю десятой пятилетки. Несмотря на трудные погодные условия, наш край выполнил план продажи хлеба государству — **200 миллионов пудов ссыпано в закрома Родины!**

Мы по праву гордимся сделанным, но Ленин учил, что лучший способ отпраздновать годовщину Великой революции — это сосредоточить внимание на нерешенных задачах. У нас есть еще отстающие предприятия и хозяйства, нам предстоит много поработать по завершению пятилетки, по выполнению напряженных предсъездовских обязательств. Так пусть же этот праздник даст новый мощный импульс социалистическому соревнованию! Пусть опыт лучших станет достоянием всех!

В канун партийного съезда, перед лицом новых величественных планов, мы вновь вспоминаем слова Леонида Ильича Брежнева, обращенные к народу: **«Все, что мы планируем, все, на что надеемся, заглядывая в завтрашний день, можете превратить в реальность только вы, товарищи, только люди труда».** Эта глубокая вера в человека всегда крепилась делами, равносильными подвигу. Так было, так будет.

Вот и теперь, на ударной предсъездовской вахте, встает к станку, поднимается на леса новостроек, как на пьедестал славы, новый человек, воспитанный партией, преданный делу коммунизма. Он вобрал в себя черты героев революции, стахановцев первых пятилеток, беззаветных тружеников и борцов. Алтай гордится своей доблестной трудовой гвардией. Около 43 тысяч человек досрочно выполнили личные пятилетки, множеством новых имен пополнилась славная когорта лауреатов премий имени знатных тружеников села. Это — замечательный подарок Октябрю.

Единством цели спаяна наша большая трудовая семья. Радостно видеть, с каким рвением перенимает опыт ветеранов рабочая молодежь. Ведь ей не просто повторять — ей преумножать этот опыт. И вот уже перегоняет своих старших подруг молодая прядильщица комбината химического волокна Светлана Сущанская, вторую личную пятилетку заканчивает молодой прессовщик завода АТИ Анатолий Комписенко. А комсомольско-молодежное звено Нины Тройниной из Петропавловского колхоза «Прогресс» намолотило нынче по 8.600 центнеров зерна на комбайн, оставив позади бывалых механизаторов. Таких примеров — множество, и это глубоко символично. Это говорит о преемственности лучших пролетарских традиций, о том, что революционная эстафета — в надежных руках.

ВЕЛИКИЙ ОКТЯБРЬ ПОВЕРНУЛ ШТУРВАЛ истории человечества по направлению к социализму и коммунизму. Он зажег светоч высшей социальной справедливости, озаряющий народам путь в лучшее будущее. Революционное дело, начатое пролетариатом России, ширится, крепнет и побеждает. Великий Октябрь соединил воедино идеи социализма и мира. От ленинского Декрета о мире к Программе мира, выдвинутой XXIV съездом КПСС, — таков славный исторический путь нашей страны. И если сегодня над нами чистое небо, если углубляется процесс разрядки напряженности и открыты пути к превращению Европы в континент мира, то в этом мы видим результат титанической деятельности нашей партии и Советского государства, братского социалистического содружества.

Пятьдесят восемь лет исполняется Советской стране. Пройден большой и нелегкий путь. Первопроходцам всегда нелегко. Но нас вела вперед по компасу марксизма-ленинизма родная Коммунистическая партия, и мы всегда побеждали. Так будет и впредь. Новые горизонты откроет перед страной очередной партийный съезд, и наш народ, тесно сплоченный вокруг своего боевого авангарда, впишет новые героические страницы в Летопись коммунистического созидания.

— Да здравствует 58-я годовщина Великой Октябрьской социалистической революции!

— Под знаменем марксизма-ленинизма, под руководством Коммунистической партии — вперед к победе коммунизма!

ПРАЗДНИЧНЫЕ КОЛОННЫ

Знамена,
плакаты,
знамена,
улыбок и песен прибой —
Октябрьские наши колонны —
эпохи портрет групповой.
На них отпечаток величья
и славы Советской страны,
в их праздничном ярком
обличье
черты дорогие видны.
И наши подъемы крутые,
и наши зерно и литье,
земные дороги России
и звездные трассы ее.
И в землю родную
влюбленность,
и светлый накал трудовой...
Октябрьские наши колонны —
эпохи портрет групповой.

Марк ЮДАЛЕВИЧ.

ПЯТИЛЕТКУ — ДОСРОЧНО!

ДОСРОЧНО ЗАВЕРШИЛ ВЫПОЛНЕНИЕ ПЯТИЛЕТНЕГО ПЛАНА КОЛЛЕКТИВ БАРНАУЛЬСКОГО ПРИБОРОРЕМОНТНОГО ЗАВОДА. До конца года здесь будет отремонтировано еще 13 тысяч приборов.

113 тысяч рублей — столько прибыли получил завод сверх пятилетнего плана. За годы пятилетки на заводе освоен ремонт новых видов приборов — электронных.

Лучших показателей в труде добились бригады, руководят которыми Л. Г. Перекрест и Е. Л. Силуянова.

* * *

НА 6,6 МИЛЛИОНА РУБЛЕЙ сверхплановой продукции выпустит до конца года коллектив Славгородского завода радиоаппаратуры, который недавно завершил выполние пятилетнего плана.

ЗНАМЕНА — ПОБЕДИТЕЛЯМ

По итогам Всесоюзного и республиканского социалистического соревнования за III квартал 1975 года переходящие Красные знамена Министерства заготовок СССР и ЦК профсоюза рабочих и служащих сельского хозяйства и заготовок с первыми денежными премиями присуждены коллективам Алейского и Рубцовского комбинатов хлебопродуктов и Новоалтайского хлебоприемного предприятия. Переходящих Красных знамен Министерства заготовок РСФСР и РК профсоюза с первой денежной премией удостоены коллективы Краснощековского хлебоприемного предприятия и Третьяковского элеватора.

Вторая денежная премия присуждена коллективам Барнаульского и Бийского комбинатов хлебопродуктов и Кытмановского хлебоприемного предприятия.

МОТОРОСТРОИТЕЛИ — ВТОРЫЕ

По итогам соревнования за III квартал коллектив Алтайского моторного завода занял II классное место среди предприятий Министерства тракторного и сельскохозяйственного машиностроения.

В крайисполкоме и крайсовпрофе

НАГРАДЫ — ЛУЧШИМ

Подведены итоги социалистического соревнования сельских и поселковых Советов депутатов трудящихся по закупу излишков сельскохозяйственных продуктов у населения за 9 месяцев 1975 года. Исполнительный комитет краевого Совета депутатов трудящихся и президиум краевого совета профессиональных союзов **постановили:**

Признать победителями и премировать по 240 рублей:

Александровский сельский Совет Алейского района, выполнивший задания по закупкам молока на 162, мяса — на 123, яиц — на 136, шерсти — на 129 процентов.

Бешпельтирский сельский Совет Шебалинского района Горно-Алтайской автономной области, выполнивший задания по закупкам молока на 313, шерсти — на 250 процентов;

Королевский сельский Совет Тюменцевского района, выполнивший план закупок молока на 125, мяса — на 107, яиц — на 130, шерсти — на 333 процента;

Омутский сельский Совет Павловского района, выполнивший план закупок молока на 106, мяса — на 111, яиц — на 300, шерсти — на 117 процентов;

Чернокурьинский сельский Совет Мамонтовского района, выполнивший план закупок молока на 390, яиц — на 100, шерсти — на 107 процентов.

Отметить хорошую работу сельских и поселковых Советов депутатов трудящихся: Алтайского, Быстроистокского, Егорьевского, Краснощековского, Ребрихинского, Смоленского, Советского, Солонешенского, Табунского, Чарышского и Шипуновского районов.

Обязать Горно-Алтайский облисполком и облсовпроф, Барнаульский, Новоалтайский, Бийский, Славгородский, Змеиногорский горисполкомы, райисполкомы, райкомы и горкомы профсоюза, работников госучреждений в оставшееся до конца 1975 года время организовать социалистическое соревнование сельских и поселковых Советов депутатов трудящихся за выполнение годовых планов и заданий по закупу излишков продуктов сельского хозяйства у населения, достойную встречу XXV съезда КПСС.

На предпраздничной вахте

ЛИЧНАЯ ДИСЦИПЛИНА

В ЭТИ ДНИ ИДЕШЬ на работу с особым настроением. Радостно на душе, что трудовая вахта в честь славной годовщины Октября проходит ритмично, без срывов. От многих причин это зависит, но самой главной издавна я привык считать личную дисциплину.

Я себе порядок завел: не уходить домой, пока все не будет готово к завтрашнему дню. У мастера с вечера узнаю, что буду делать утром, в достатке ли заготовок. В таком случае минута зря не пропадет.

Или еще «мелочь». Одиннадцать лет стою я у токарного станка. Всякие за эти годы приходилось вытачивать детали, но в основном мы «доводим до кондиций» после литья крыльчатки и корпуса центробежных водяных насосов. Их параметры уже настолько врезались в память, что заглядывать в чертеж нет

(Окончание на 3-й стр.).

ПАРТИЙНАЯ ХРОНИКА

4 ноября 1975 года в ряде районов края состоялись партийные конференции, на которых избраны новые составы райкомов партии, ревизионных комиссий и делегаты на XVIII краевую партийную конференцию.

На пленумах партийных комитетов рассмотрены организационные вопросы.

Первым секретарем Восточного райкома партии г. Бийска избран **А. И. Власов,** вторым секретарем — **Г. А. Боровиков,** секретарем — **Е. В. Стариков.**

Первым секретарем Приобского райкома партии г. Бийска избран **Б. П. Орлов,** вторым секретарем — **Ю. Г. Капралов,** секретарем — **Э. П. Шмойлов.**

Первым секретарем Завьяловского райкома партии избран **Г. А. Сивченко,** вторым секретарем — **Н. М. Николаев,** секретарем — **Ю. П. Косарев.**

Первым секретарем Мамонтовского райкома партии избран **Ф. Д. Иванков,** вторым секретарем — **Н. В. Тютерев,** секретарем — **Н. И. Морозов.**

Первым секретарем Тогульского райкома партии избран **Б. В. Земляков,** вторым секретарем — **В. М. Сухарев,** секретарем — **П. Я. Скабелкин.**

Первым секретарем Третьяковского райкома партии избран **И. А. Антонов,** вторым секретарем — **А. Н. Козин,** секретарем — **Н. К. Сидельников.**

Первым секретарем Тюменцевского райкома партии избран **С. А. Воронин,** вторым секретарем — **В. А. Логинов,** секретарем — **А. И. Дубовик.**

Первым секретарем Усть-Пристанского райкома партии избран **К. Г. Баёв,** вторым секретарем — **Н. К. Бекетов,** секретарем — **Н. И. Польников.**

Первым секретарем Майминского райкома партии избран **В. К. Афанасьев,** вторым секретарем — **А. Е. Осетров,** секретарем — **Г. Д. Танкова.**

Первым секретарем Кош-Агачского райкома партии избран **В. А. Поносов,** вторым секретарем — **В. К. Сабин,** секретарем — **К. Д. Сакитова.**

Первым секретарем Усть-Канского райкома партии избран **И. А. Собянин,** вторым секретарем — **А. С. Переверзев,** секретарем — **Б. К. Мамаков.**

Первым секретарем Шебалинского райкома партии избран **П. Е. Голов,** вторым секретарем — **Е. И. Рудаков,** секретарем — **А. И. Айманов.**

В работе районных партийных конференций приняли участие секретарь крайкома КПСС **А. Н. Невский,** первый секретарь Горно-Алтайского обкома КПСС **Н. С. Лазебный,** первый заместитель председателя крайисполкома **А. З. Голубков,** заместитель председателя крайисполкома **Г. П. Перегудов,** заведующий отделом крайкома КПСС **Н. Х. Скрипник,** секретари Горно-Алтайского обкома КПСС **В. Е. Молчанов, Б. К. Алушкин, В. Д. Аргучинский,** секретарь крайисполкома **В. В. Гордеев,** руководители краевых управлений и ведомств.

ПОВЕСТЬ О КОММУНИСТЕ

ИЗ ОДНОГО МЕТАЛЛА...

«УВАЖАЕМЫЙ ТОВАРИЩ. Министерство машиностроения СССР, центральные комитеты профсоюзов рабочих машиностроения, электростанций и электротехнической промышленности приглашают Вас на торжественное собрание, посвященное Дню машиностроителя 24 сентября 1975 года».

В уголке нарядной открытки карандашом вписана фамилия: «Тихомиров...»

В Москве Григория Алексеевича приняли как дорогого гостя. Ему и раньше с мандатом депутата Верховного Совета РСФСР приходилось наезжать в столицу. Тогда его и других депутатов встречали любезно, но с подчеркнутой деловитостью, должно быть, настраивая на рабочий лад. А в этот раз, казалось, вся Москва демонстрировала предусмотрительность и радушие.

Сразу по приезде его принял министр энергетического машиностроения В. Кротов. Тихомиров вошел в кабинет, министр поднялся навстречу, протянул руку, указал на мягкий стул. Смущенный, Григорий Алексеевич сел и только тогда огляделся.

Кроме Кротова, в кабинете оказались девять незнакомых людей, таких же, как и он, в новеньких костюмах, на груди — россыпь наград, знаки боевой и трудовой доблести. Тихомиров разглядывал их, силясь узнать хоть одного. Встречные любопытные взгляды убедили его, что все они, десять, сошлись вместе впервые. Из Ленинграда, Харькова, с Урала и Донбасса. И тогда он понял, какой высокой чести удостоился.

А министр, между тем, говорил о перспективах отрасли, ее больных местах. Говорил просто, задавал вопросы, охотно выслушивал встречные. Трижды требовательно звонил телефон. Кротов брал трубку отвечал коротко и, извиняясь, пожимал плечами: что делать, должность, дела.

Потом они пришли к Мавзолею В. И. Ленина. И снова почтительно уступила им дорогу бесконечная вереница людей, и он, сталевар с Барнаульского котельного Тихомиров, пережил несколько мгновений, после которых и завтра, и послезавтра будет перебирать в уме собственную жизнь, невольно соотнося ее с образом человека, которому в высшей степени был обязан своим гордым званием — коммунист.

Если бы современная техника умела раскладывать на спектры человеческую жизнь, то его, Тихомирова, жизнь отразила бы все цвета — от счастливых и радостных, до тревожных и напряженных. Его молодость совпала с войной, и в сорок четвертом в двух километрах от Немана группа полковой разведки попала под пулеметный огонь и полегла на нейтральной полосе. Григорию Тихомирову суждено было выжить, хотя и отдать госпиталям около восьми месяцев. Побывав на краю, он узнал красоту и цену жизни, и с тех пор каждый ее день был насыщен до предела. В сорок пятом, неся на плечах весь нехитрый багаж — красноармейскую гимнастерку и вещевой мешок со сменой белья, Тихомиров пришел на котельный и оказался в числе зачинателей стального литья на заводе. Потом будут школа, институтские курсы, но неизменно тридцать один год он приходит на один и тот же участок. Стареют, изнашиваются одна, вторая, третья печи. Их заменяют на более совершенные. Он принимает участие в реконструкциях и плавит, плавит, плавит металл. И ищет пути увеличения его...

Временами ему не хватает ни дня, ни ночи. Временами он с ненавистью глядит на учебники. Зачем? Он достаточно прочно усвоил технологию, и на его век хватит. В конце концов, десятки людей приходили на участок и уходили едва дохнув газа из печи. Он как ветеран имеет право на снисхождение в глазах начальника... Наплывая медленно, мысли эти обволакивали его, червоточили сердце. И тогда он встряхивался, преодолевая усталость и мгновенную слабость. Он уже видел, что вокруг него собирается прочный коллектив, что его мнение интересно мастеру, начальнику участка. Он уже знал, что о нем с уважением поговаривает молодежь, а это ли не высшее признание! Его избирают в партбюро, партком. Он думал о высоком доверии и как оправдать его. Это было так же естественно, как и естественна потребность в воздухе.

За самоотверженный труд, внедрение передовых методов, воспитательную работу в коллективе правительство наградило Григория Алексеевича Тихомирова орденом Ленина.

Получив награду, он принес ее в цех. Хотел сказать: «Это и ваш, ребята, орден». Но в последний момент сдержался. Получилось бы несерьезно. А предстояло работать. И работать лучше, чем вчера, чтоб оправдать награду и усилия бригады.

Каждая эпоха диктует свои трудности. В жизни коммуниста Тихомирова их было немало: война и послевоенное мирное строительство, наконец, напряжение последней пятилетки, которую бригада Григория Алексеевича выполнила 13 октября, на два дня опередив собственное обязательство. Это его победа. Это и победа Ивана Захаровича Полухина, Александра Яковлевича Нелаева, Владимира Петровича Конева. Благодаря им бригадир удостоился высокой чести...

Из Москвы Тихомиров вернулся спустя пять дней. Полный энергии и нетерпенья. Встретился с бригадой.

— Расскажи.

— Расскажу, если слова найду, чтоб точно все...

— Надо чтоб точно.

Он понимал — это их право требовать от него подробности: «Кто бы я был без вас?». Привычно одернул себя: «Расчувствовался». И неожиданно подумал, что, наверное, стареет, оттого и подкатывает к горлу спазма. Тридцать лет у печей — не шутки шутить. «Определенно старею. Старею...».

— Пошла, хороша!

Он увидел как качнулась, наклонилась над ковшом печь. Огненная струя хлынула на его дно. Заплясали оранжевые, красные, желтые, зеленые искры.

Все в порядке. Он снова на месте. И впереди еще целая река раскаленного металла, которую предстоит открыть.

К. ЮРЬЕВ.

г. Барнаул.

Принято Октябрем

ЗА ДОБРЫЙ ТРУД

На 413 центнеров больше плана продали государству картофеля полеводы совхоза «Мартовский». В этом успехе немалая заслуга производственной ученической бригады местной средней школы. Они вовремя и хорошо пропололи плантацию, дружно помогли рабочим убрать ее. За добрый труд лучшим членам ученической бригады недавно вручены ценные подарки.

И. ЛЕБЕДЕВ, главный агроном совхоза «Мартовский». Хабарский район.

В НОВЫЙ УЧЕБНЫЙ...

В новый учебный комплекс переселился техникум механической обработки древесины г. Бийска. В основном здании разместились светлые аудитории и лаборатории, спортивный и актовый залы, библиотека с читальным залом. С ним теплым переходом корпус соединен с учебно - производственными мастерскими.

КОЛХОЗНОЕ НОВОСЕЛЬЕ

Новый сельский Дом культуры гостеприимно распахнул свои двери в колхозе имени Тельмана. Построила его бригада С. Е. Фефелова из Рубцовской межколхозной строительной организации, а внутреннее оформление сделали приглашенные сюда московские художники.

Двухэтажное здание красиво вписалось в архитектурный комплекс центра села. В новом очаге культуры зрительный зал на 300 мест, есть комнаты для кружковой работы, здесь же расположена сельская библиотека.

Г. ЛУБЯГИН.

Рубцовский район.

ЖИВИЦА СВЕРХ ПЛАНА

ПРИНЯТО ОКТЯБРЕМ

Химлесопункт Горно-Алтайского опытного лесокомбината завершил план добычи кедровой живицы девятой пятилетки. За эти годы для химической промышленности дано 649 тонн ценного сырья. Это шесть годовых норм. Все вздымщики тоже справились с пятилетним заданием. А такие, как М. Елбаев, В. Макрушин, Д. Туймешев, М. Тудашев, С. Тагызов и другие, работали в счет 1977—78 годов.

Особенно хорошо трудились могачские вздымщики в завершающем году пятилетки. Сверх плана ими добыто около 20 тонн кедровой смолы.

В. БОРИСОВ.

АДРЕС—ВДНХ

Нажатие кнопки — и модель автоматической линии заработала. Она точная копия той, что установлена на Алтайском моторном заводе, только, разумеется, намного меньше. Модель, которую изготовили ребята из ПТУ № 1 Барнаула, используется как учебно-наглядное пособие по курсу «Автоматизация и механизация производства». А увидеть ее можно в павильоне «Профтехобразование» на ВДНХ СССР, где проходит тематическая выставка «Успехи профтехучилищ в подготовке квалифицированных кадров со средним образованием».

И еще один экспонат, изготовленный учащимися ПТУ № 1, можно увидеть на этой выставке — действующую модель производственного участка механического цеха.

В. ЦЕРЕТЕЛИ.

XXIV ОТ СЪЕЗДА К СЪЕЗДУ XXV

15 ТЫСЯЧ КВАДРАТНЫХ МЕТРОВ ГАЗОНОВ УКРАШАЮТ СОКОЛОВО. НА КАЖДОГО ЕГО ЖИТЕЛЯ ПРИХОДИТСЯ БОЛЕЕ 70 КВАДРАТНЫХ МЕТРОВ ЗЕЛЕНИ.

НА УЛИЦАХ ПОСЕЛКА УСТАНОВЛЕНО 86 СОВРЕМЕННЫХ СВЕТИЛЬНИКОВ.

ЗА ГОДЫ ПЯТИЛЕТКИ ЗДЕСЬ ПОСТРОЕНО 12 КИЛОМЕТРОВ ТРОТУАРОВ И 13 КИЛОМЕТРОВ ДОРОГ С ТВЕРДЫМ ПОКРЫТИЕМ, ПРОЛОЖЕН ВОДОПРОВОД.

СОВЕТЫ ЗА РАБОТОЙ

СЛОВОМ И ДЕЛОМ

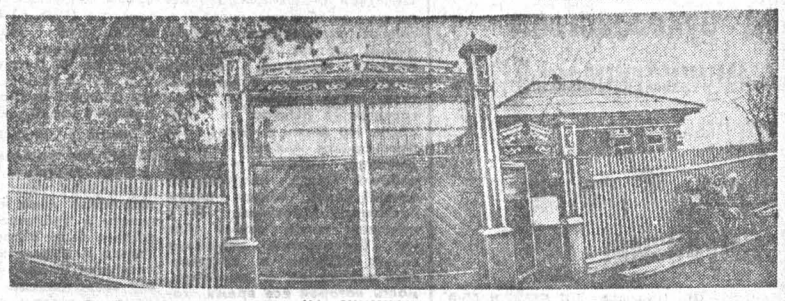

НА СНИМКАХ:

Скоро в поселке вырастет новый Дворец культуры. А пока идут споры, каким он должен быть (внизу).

Санитарный уполномоченный Полина Карповна Покровова — человек деятельный, увлеченный и поэтому быстро находит общий язык с председателем поссовета (в центре).

Вот одно из преимуществ села: отошел на несколько сот метров — и грибы под ногами, Председатель Соколовского Совета и его супруга Мария Александровна — большие любители «третьей охоты» (вверху справа).

Старинный сельский обычай — посидеть на завалинке перед домом. Но дом-то каков! И как по-новому украшают его возрожденные в поселке традиции древнего русского искусства деревянных кружев (вверху, в центре).

Фото Е. Шлея.

ПОГОВОРИМ ПОСЛАВЕ

фельетон

ХОТЯ ЭТО, в общем, избитая тема. Не стоит только в поисках оригинальных мыслей о ней обращаться к сборникам древних афоризмов. Листал... И представьте: ничего актуального не обнаружил.

Зато в кладовой памяти, на одной из дальних ее полок, нашел я именно то, что требуется. Цитату нашел. Из пьесы поэта Гусева «Слава». (Играл в ней в годы студенческой самодеятельности). Так вот, один из героев этой пьесы говорит: «Слава приходит к нам между делом, если дело достойно ее». Как просто сказано. И как в самую точку!

Дальше крутить вокруг темы о славе не имело смысла. Тем более, что о моих героях — пятерке комбайнеров Воронковых — уже шумят народные витии. Всезнающая печать и всевидящее телевидение на районном, краевом и всесоюзном уровне успели громогласно возвестить: на нашем родном хлеборобском небосклоне взошло новое созвездие. По прогнозам специалистов, «светимость» нового созвездия будет год от году возрастать.

Под этим прогнозом автор фельетона готов подписаться обеими руками. Такая неколебимая его готовность возникла не сразу, а лишь после визуального контакта с Воронковыми. Отцом — Иваном Михайловичем. Сыновьями — Виктором, Михаилом, Сергеем, Валерием.

Сказано: нет пророка в отечестве своем. Не верю. После трехчасовой беседы за четырехугольным столом в доме Воронковых и я решаюсь на прогнозы. К примеру, могу предсказать такое событие... В будущем году известная теперь всему краю комбайнерская пятерка может запросто превратиться в шестерку. Поскольку этот семейный секрет мне разрешено обнародовать, то я в состоянии сообщить и то, что такое увеличение прославленного звена произойдет за счет солдата Владимира Воронкова. Кстати, тоже механизатора.

Ну, а раз взялся пророчествовать, то почему бы мне (как и полагается в подобной ситуации) со значительным видом не просветить широкую читательскую общественность по поводу более отдаленных перспектив клана Воронковых. Намекнуть ей, так сказать, на резервы этой, такой дружной и такой большой семьи, насчитывающей ни много ни мало, а целых двенадцать душ детей обоего пола (больше мужеского)! Резервы эти пока еще с ученическими портфелями бегают в местную школу, но неокрепшие ручонки воронковской поросли уже тянутся к отцовским железкам. И как знать, не возрастет ли и за их счет созвездие героев хлебной уборки —78—79 или 80?!

КСТАТИ О ЖЕЛЕЗКАХ. Пятерка машин вышла на поля Дубровского отделения 19 августа. День был великолепный. Солнце явно сфокусировало всю свою осветительную аппаратуру на звене Воронковых. И высветило, между прочим, у машины Воронкова-старшего различного калибра ящики и ящички, мешочки и кулечки. Вся эта тара содержала одно-единственное — железо. Прямо-таки мини-база Вторчермета. Собрал же и «приволок» на поле сие металлическое «богатство» не кто иной, как Иван Михайлович. «Никчемушный», по мнению молодежи, груз явно мозолил им глаза. И сыновья, наконец, не выдержали:

— А что, эти железки мы так и будем таскать за собой?!

— Будем, сынки. Запас карман не тянет, — невозмутимо отреагировал Иван Михайлович и подчеркнуто торжественно поднялся на комбайн.

И что вы думаете: за всю уборку ни одна ремонтная летучка не появлялась на Дубровском отделении. Сыновья сто раз благодарно помянули отцовскую предусмотрительность. Глава (как теперь модно называть) династии Воронковых сдержанно, умело маскировал улыбку...

Но что тут толковать: железки — железками, а, как говаривали в старину, «энциклопедически» умелые руки Воронкова-старшего явились фактором решающим в безаварийной работе комбайнов. Чего-чего только не могут его руки! И слесарить, и токарить, и кузнечить, сваривать газом, электричеством... Словом, из его рук, как народ молвит, ничего не выпадет.

Сыновья — в отца. В смысле профессиональных устремлений. Но интересы ими не ограничиваются. Любят молодые фотографию и спорт (играют в сборной совхоза), почти все — солисты художественной самодеятельности. А когда под вечер Воронковы-сыновья с красными повязками дружинников на рукавах выходят на улицы села Кировское — любители покуражиться в общественных местах становятся тише воды, ниже травы.

На активность собеседников пожаловаться не могу. Но я все пристаю и пристаю к ним с одной и той же просьбой: расскажите что-нибудь такое-этакое, чтобы читатель улыбнулся. Прямо молю: не губите, люди добрые, фельетонный жанр на корню...

Услышав про фельетон, Воронковы враз суровеют. Затем четверо, опять же враз, направляют указующие персты в сторону пятого — Сергея. «Вот он у нас так специалист по юмору!..».

Сергея, однако, такая аттестация в восторг не приводит. «Что я самый несерьезный из вас? Уж если на то пошло — настоящий клад по этой самой комической части вон кто!..» И Сергей с некоторой долей вызова поворачивается к жене брата Михаила — Раисе.

А Раиса только посмеивается. От инкриминируемого ей «комического» дара не открещивается. Между прочим, на беседу с корреспондентом пригласили ее отнюдь не в честь Года женщины. Раиса полноправный член ударного комбайнерского звена. Штукатур-маляр по специальности она с первого дня уборки переквалифицировалась в штурвальную. Долго поработать, однако, ей в этом качестве не пришлось. По распоряжению директора совхоза Григория Прохоровича Гриценко она срочно надела белый передник и стала орудовать поварешкой.

— Не знаю, — шутит бывшая повариха, — улыбнется ли читатель вашего фельетона, когда представит себе, с какой быстротой эти гвардейцы уборки опоражнивали трехпорционные миски с борщом и как требовательно они протягивали свои посудины, за бог весть какой по счету добавкой?.. Но не позавидовать такому аппетиту уж он наверняка не сможет.

Пятеро мужчин восхищенно обнаружили в Раисе неведомые им дотоле кулинарные таланты. Та, в свою очередь, тоже сделала два профессиональных открытия (увы, далеко неновых!). Первое: кратчайший путь к сердцу мужчины пролегает через его желудок. И второе: лучший повар — это голод.

ЧТО И ГОВОРИТЬ: напряженный труд на свежем, чистом воздухе полей рождал и соответствующую потребность в калориях. Но и уставали соответственно. Заводились воронковские комбайны с первыми признаками утра. Заканчивали в два—три ночи. Домой шли в непроглядной темени. Но «чем ночь темней — тем ярче звезды»... на комбайнах!

И, как сказал поэт: «Была им звездная книга ясна»... Пусть не книга — строка. Но в ней каждое слово — звезда — ох, как много весила: 1000 центнеров первоклассной сортовой пшеницы!

Таких звезд к концу уборки на каждом из пяти комбайнов стало девять.

— Хотите, — предложил несколько неожиданно Михаил, — расскажу про наш молодежный конфуз... Между прочим, второй по счету. Первый, с железками, Вам уже известен. Но этот конфуз (иначе его и не назовешь) посолиднее будет. Вот только не знаю, как в смысле забавности... Ну, да ладно. Как из песни слова не выкинешь, так и без этой истории многого не понять в нашей первой совместной страде.

Перед самой уборкой собрались мы, группа механизаторов, за, как говорится, круглым столом в редакции райгазеты, «Чтобы определиться с обязательствами» — как выразился там один ответственный товарищ. Дошла очередь до отца. Тот коротко: звено наше намолотит за уборку 45 тысяч центнеров.

После такой его речи наступило молчание... Потом выступили некоторые местные агрономические авторитеты. Они считали цифру 45 тысяч непосильной. «Хватит тебе, Иван Михайлович, и тридцати. Подумай: трое твоих сыновей впервые на комбайне. Да и где ты нынче столько хлеба возьмешь?!»

И тут мы, сыновья, тоже смалодушничали. Не поддержали отца. Даже, верьте — не верьте, против выступили... Очень уж страшным казалось нам опозориться перед матерью, односельчанами... А как бы не пришлось краснеть и перед всем краем!

Но тут отца решительно поддержал (спасибо ему) главный агроном нашего совхоза Виктор Павлович Беляев. Он сказал так: «Отдадим воронковскому звену все Дубровское отделение. А если не хватит там хлеба, найдется и другое поле. На Дубровское отделение мы всегда выпускали 25 комбайнов. У Воронкова их пять. Но я знаю возможности Ивана Михайловича».

Выходит, он, агроном, знал, а мы, сыновья, не знали по-настоящему отца родного?! Хотя и нам известно было, что вот уже тридцать один год он механизатор-передовик. Всегда он первый: в поле ли, в мастерской ли. Такой уж у него, видите ли, характер. Не любит человек, чтобы перед его глазами маячила чья-то спина. Товарищ идет вровень — это хорошо. Шагает рядом — он радуется. А вот впереди наш Иван Михайлович предпочитает чистую перспективу. Судя по ордену, медалям и благодарностям, такая особенность его характера одобряется...

Между прочим, на войне у него были совсем другие вкусы. Прямо противоположные вкусы. На войне наш батя предпочитал вражескую спину его «анфасу». И такая особенность его характера тоже тогда одобрялась. О чем неопровержимо свидетельствуют правительственные награды и опять же благодарности. Только случилось, что один из гитлеровцев на своем стремительном драп-марше обернулся и успел нажать на автоматный спуск... Лишь по одной этой причине наша фамилия не фигурирует между прочими на колоннах рейхстага...

КОГДА МЫ СПРАВИЛИСЬ с Дубровским отделением, на счету звена было 30 тысяч центнеров. Нас оперативно перебросили к соседям, в Бурановский совхоз Усть-Калманского района. Ну, тут нам пришлось поначалу «позагорать»... Есть, знаете, еще такие деятели, для которых свой осиновый сучок представляется могучим кедром, а «чужое» звено комбайнеров значило не больше прошлогоднего снега.

Но тут помог первый секретарь горкома партии Александр Иванович Слащев. Он с самого начала уборки следил за нами добрым оком. Не знаю, что он предпринял, только у нас все, как по щучьему велению, переменилось, и наши комбайны заработали на полную силу.

13 октября подборщики совершили последний оборот вокруг своей оси. Слово свое мы сдержали, намолотили 45 тысяч 150 центнеров. И тут, товарищ корреспондент, разрешите мне опустить занавес. Потому что на бурановском поле произошла хотя и очень трогательная, но сугубо интимно-семейная сцена...

— Зато вы в жизнь не догадаетесь, кто после нашего победного финиша шумнее всех вздохнул с облегчением. Не пытайтесь, потому что то был наш старый директор Григорий Прохорович. Почти два месяца он грудью защищал нас от энергичных представителей прессы, радио и телевидения... Не обижаетесь? Это хорошо. Даже смеетесь?! Еще лучше Но, право же, Григорию Прохоровичу было не до смеха...

— Теперь директор открыл нас, как выражается отец, с фронта и флангов. Слава, мол, обязывает...

Что ж, с такой формулировкой славы можно согласиться, если... Если опять же «слава приходит к нам между делом».

И если дело достойно ее.

Л. РАЙХЛИН.

Совхоз «Коммунар» Алейского района.

КАКИМ ДОЛЖНО БЫТЬ в идеале современное село? Чем-то вроде изнеженного дачного поселка у южного моря? Или этаким городом в миниатюре, где и дома многоэтажные, и все кругом заковано в бетон?

Вот как на эти вопросы отвечает Николай Терентьевич Струков, председатель Совета известного в крае рабочего поселка Соколово:

— Я был и остаюсь горячим сторонником деревенской жизни. Но, разумеется, не стародавней деревни с ее темнотой, грязью, неустроенным бытом, а нового культурного села со всеми, решительно всеми современными видами благоустройства.

Некоторые мои знакомые, заядлые горожане, утверждают, что город влечет их ритмом своей жизни. Что ж, ритм так ритм, это дело привычки, вкуса, а о вкусах, как говорится, не спорят. Ну, а как насчет городского шума? Он им тоже по душе? Или загрязненный воздух? Или толчея? Или бешеное движение в часы «пик»?

Сельский же поселок, такой, каким я его себе представляю, позаимствовав у города все его блага, должен отличаться от него более замедленным темпом жизни, отсутствием интенсивного движения, меньшей скученностью населения, чистотой воздуха, близостью к природе. Вон какой у нас бор на окраине — прелесть!

Другими словами, по сравнению с городом сельский поселок нового типа будет иметь один лишь преимущества.

Так я считаю...

Эти слова Николая Терентьевича — не просто отвлеченная теория. По благоустройству Соколово идет впереди многих сел и поселков края. Давнишнее грязное, с лужами на всю улицу, с покосившимися заборами и ветхими подслеповатыми избами село кануло в вечность. Вместо него вырос культурный, современный сельский поселок с асфальтированными улицами, тротуарами, водопроводом, красивыми коттеджами, утопающими в цветах и зелени.

Вот так претворяются в жизнь теоретические рассуждения председателя поссовета. Вот так выглядит единство теории и практики у человека дела.

КЛЮЧЕВАЯ ПРОБЛЕМА — ЖИВОТНОВОДСТВО

ЧЕТВЕРТОГО НОЯБРЯ В УСТЬ-ПРИСТАНИ состоялась районная партийная конференция. Отчетный доклад, который сделал первый секретарь РК КПСС **К. Г. Баёв**, подробно раскрывал деятельность организации в целом и по отдельным комитетам, подводил итоги хозяйственной деятельности, содержал рекомендации путей дальнейшего развития экономики района, устранения недостатков.

Общая картина такова. За годы девятой пятилетки среднегодовое валовое производство зерна в районе возросло на 17 процентов и составило 126 тысяч тонн против 108,8 тысячи в минувшей пятилетке. Заметно возросла урожайность сельскохозяйственных культур, в частности хлеба. Если пять лет назад она составляла менее 13 центнеров с гектара, то сейчас достигает 15,5. Валовой сбор зерна в нынешнем году при урожайности 17 центнеров составил 1 миллион 450 тысяч центнеров. К сожалению, из-за засухи прошлого года, несмотря на все очевидные достижения, район не выполнил народнохозяйственный план продажи хлеба государству.

В докладе говорилось о важной роли, которую сыграли в нынешней жатве партийно-комсомольские механизированные звенья. 325 коммунистов вошли в их состав. 30 комбайнеров, членов КПСС, намолотили от 7 до 10 тысяч центнеров зерна. А звенья кавалера ордена Ленина П. Капустина и А. Рындина в составе семи человек намолотили 83 тысячи центнера зерна, установив рекорд района.

Достижения хлеборобов объясняются возрастающей культурой земледелия, полным освоением севооборотов, улучшением семеноводства. Так, в колхозах «Алтай», имени Ленина, «Ленинский путь», «Россия», «Родина», в совхозе «Отрадный» под урожай будущего года засыпаны все 100 процентов семян первого и второго классов.

Трудным участком в районе остается животноводство. И на нем было особо сосредоточено внимание коммунистов. Из года в год не выполняется план продажи молока и мяса. Основная причина, отметил докладчик,—систематическое невыполнение плана по маточному поголовью коров, низкая продуктивность, их большая яловость. Несколько лет назад много ферм района было охвачено заболеваниями. Усилиями специалистов и животноводов часть их уже возвращена к нормальному состоянию. Однако трудности минувших лет продолжают напоминать о себе с неожиданной стороны. Докладчик неоднократно возвращался к мысли, что у некоторых руководителей хозяйств, специалистов и животноводов появились инертность, безответственное отношение к животноводству. И не случайно в хозяйствах очень велики затраты на единицу животноводческой продукции. В 1974 году себестоимость центнера молока по району составляла 26,59 рубля, а в совхозах «Отрадный», «Краснодарский» — более 30 рублей вместо 20 по плану. Очень высока себестоимость центнера привеса крупного рогатого скота. По району она составила 156 рублей, что на 45 рублей выше планового, а в колхозе «Россия» был установлен рекорд расточительства средств — здесь центнер привеса составил 307 рублей.

Разумеется, трудное положение в животноводстве не исключает добросовестного труда ряда животноводов. Всему району известны имена доярок А. Седых, Р. Будковой, М. Латорцевой, Н. Валвенкиной, которые стабильно добиваются от своих групп коров показателей, едва не в полтора раза превышающих среднерайонный. Значит, хозяйства располагают большими резервами. Быстрее привести их в действие, решительно поправить положение дел в животноводстве — важнейшая задача устьпристанцев.

Районная партийная организация наметила целый ряд конкретных мероприятий, которые в ближайшие годы должны вернуть животноводству рентабельность. В докладе райкома партии, в выступлениях коммунистов первой ключевой проблемой, связанной с животноводством, называлась кормоприготовление. Уже сейчас проведено улучшение лугов и пастбищ на площади 2.489 гектаров, поверхностное — на площади 6.333 гектара. К сожалению, как отметил докладчик, руководители совхозов «Краснодарский» и «Коробейниковский» до сих пор не поняли важности и значения улучшения лугов. С целью уменьшения затрат труда на производство продукции животноводства намечены реконструкция ряда животноводческих помещений, пересмотр норм и нагрузки на работающего, начато строительство нескольких кормокухонь.

В нынешнем году в отличие от прошлого хозяйства района заготовили полуторагодовой запас сена, 92,7 тысячи тонн силоса, 2.576 центнеров травяной муки, что составляет 15,1 центнера кормовых единиц на условную голову. Внешне утешительные результаты зеленой страды при близком изучении не оставляют, однако, надежд на беззаботную зимовку скота. Эта мысль была высказана с трибуны конференции неоднократно и сопровождалась предложениями по ускорению пуска кормоцехов там, где их еще нет, требованиями к специалистам района в кратчайшее время выработать и предложить рекомендации по производству кормов в условиях нынешнего года, в конкретных условиях хозяйств. Конференция обратила внимание на тот факт, что среди рядовых животноводов невелико число коммунистов. Опыт полеводов, собранных в партийные группы и звенья, их успехи следовало бы перенести на фермы. Начало ему положено. Две постоянно действующие партгруппы созданы в передовых хозяйствах, идет подбор коммунистов из числа механизаторов в остальных. Это конкретный шаг, предпринятый партийной организацией района по ликвидации трудностей в животноводстве.

Основой основ в животноводстве будет специализация хозяйств. Она уже началась в районе, но мешает все та же инертность, о которой говорилось выше. «Животноводы Усть-Пристани крепко стали на якорь», — было сказано в одном из выступлений в прениях. Это образное сравнение упоминалось еще раз, когда речь шла о неотложных задачах коммунистов района. Быстрее «поднять якорь», сосредоточить усилия на повышении производительности труда в животноводстве, поставить его на рентабельный путь.

В своих выступлениях коммунисты обязались прийти к XXV съезду КПСС с большими трудовыми достижениями.

38-я районная партийная конференция наметила целый ряд мероприятий по коренному улучшению экономики, быта, культуры Усть-Пристанского района. Постановление, в котором нашли отражение основные проблемы и пути решения их, было принято коммунистами единогласно.

Районная конференция избрала новый состав райкома КПСС и делегатов на 18-ю краевую партийную конференцию.

В работе конференции принял участие и выступил секретарь крайкома КПСС **А. Н. Невский.**

Ю. КОЗЛОВ,
спец. корр. «Алтайской правды».

Усть-Пристанский район.

ПАРТИЙНАЯ ЖИЗНЬ: ОТЧЕТЫ И ВЫБОРЫ

ЦЕЛЕУСТРЕМЛЕННО И НАСТОЙЧИВО

НЫНЕШНИЙ ГОД для хлеборобов Завьяловского района был особенный. И не только потому, что пришлось выращивать урожай в сложных погодных условиях, но и, что особенно важно, закрепить достижения прошлых лет, мобилизовать все силы, возможности на успешное выполнение планов и обязательств, принятых в честь предстоящего XXV съезда партии. Теперь наступила пора подведения итогов, пора обсуждения новых планов. Вот почему коммунисты района с большим воодушевлением собрались на свою 42-ю отчетно-выборную партийную конференцию.

В отчетном докладе райкома партии его первый секретарь **Г. А. Сивченко** назвал такие цифры: производство сельскохозяйственной продукции в расчете на год выросло в девятой пятилетке по сравнению с восьмой на 5 миллионов рублей, производство зерна увеличено на 37, подсолнечника на 82 процента. Каждая сотня гектаров сельскохозяйственных угодий дала на две тысячи рублей продукции больше. В целом за пятилетие урожайность составила 15,3 центнера с гектара (в восьмой пятилетке 9,8), на 55 процентов выросла и заработная плата тружеников района.

Понятно, что такие достижения не пришли сами собой. Труженики совхозов, колхозов района стали более отчетливо видеть и сознавать выгоды развития общественного производства, смело берут на вооружение достижения науки и передового опыта.

Еще в начале пятилетки бюро райкома взяло твердый курс на повышение культуры земледелия, внедрение передовых агротехнических методов при обработке почвы. В последующие годы эти вопросы не снимались с контроля. Своевременность и правильность их решения подтвердили жизнь, нынешние результаты.

Сейчас хозяйства стали больше вносить в почву органических и минеральных удобрений, много внимания уделяют парам, снегозадержанию, кулисным парам и т. д. И это очень важно, так как район находится в зоне интенсивных ветров, уносящих большое количество и без того недостающей влаги.

Направляя работу партийных организаций, всех коммунистов на решение важных народнохозяйственных задач, бюро райкома неизменно руководствовалось при этом решениями XXIV съезда КПСС, последующих постановлений партии и правительства; особое значение для районной парторганизации имело постановление крайкома КПСС «О работе Завьяловского райкома партии». Коммунисты организаций, хозяйств стали требовательнее подходить к своей работе, принципиальнее относиться к недостаткам.

Два года назад бюро райкома заслушало парткомы и дирекции совхозов «Рассвет» и «Харитоновский» об укреплении кормовой базы. Тогда были выявлены недостатки и разработаны конкретные мероприятия по коренному улучшению земель в районе. И вот теперь на партийной конференции подведен итог: в хозяйствах реконструировано около 10 тысяч гектаров низкопродуктивных земель, что дало возможность увеличить производство сена на тех же площадях в три с лишним раза. Этот опыт теперь еще шире будет внедряться в колхозах и совхозах района.

Целенаправленно провел райком партии и механизаторские двухлетки по комплексной механизации животноводческих помещений. Уже сегодня около половины всех имеющихся скотных дворов, ферм механизировано. Многое сделано и по специализации сельскохозяйственного производства.

Вместе с тем в отчетном докладе самокритично отмечались недоработки бюро райкома. Несмотря на то, что за девятую пятилетку достигнут наивысший уровень по производству и заготовкам молока, мяса, шерсти, многие резервы и возможности были не использованы. Низок еще рост продуктивности, численности всех видов скота, особенно коров. В результате этого за последние годы в районе сократились надои молока от каждой коровы. Особенно это заметно в совхозах «Чистоозерный», «Фрунзенский», «Харитоновский», в колхозе «Путь к коммунизму» и других.

Важная роль в повышении продуктивности животных отводится племенной работе, высокой породности скота. На это должны сейчас нацеливать свое внимание все партийные организации района. На отчетной партийной конференции большие нарекания были высказаны в адрес сельских строителей. Особенно плохо работает ПМК-29 Алтайсельстроя. За текущую пятилетку план освоения средств этой организацией выполнен по району всего на 76,2 процента. Недоосвоено 1.731,4 тысячи рублей. Этих средств району хватило бы на год планомерного строительства. Можно было бы построить четыре школы на 480 мест каждая или 15 добротных коровников. Вероятно, настало время не только критиковать виновников срыва, но и привлекать их к строгой партийной ответственности.

В своих выступлениях делегаты решительно осуждали тех, кто создает помехи для нормального труда. Бригадир свиноводческой фермы колхоза «Заря Алтая» В. Р. Шебалин справедливо подверг критике руководителей районной зооветслужбы за слабую связь с животноводческими коллективами, за неоперативную работу по профилактике болезней животных.

По-особому шел разговор о предсъездовской трудовой вахте. Отмечалось, что большую роль в развертывании широкого социалистического соревнования сыграли партийные группы. Десятки бригад уже выполнили свои пятилетние задания, многие близки к этому рубежу.

О том, какое огромное значение в воспитании молодых механизаторских кадров имеет шефство-наставничество, высказал соображения тракторист совхоза «Фрунзенский» М. И. Ковалев. Это имеет значение еще и потому, что завьяловские механизаторы выступили инициаторами в крае по своевременному и качественному ремонту техники в первом году новой пятилетки.

На конференции были избраны новый состав райкома партии и делегаты на 18-ю краевую партийную конференцию.

В работе конференции принял участие и выступил член бюро крайкома КПСС, заместитель председателя крайисполкома **А. З. Голубков.**

А. ТЕЛИЦЫН,
спец. корр. «Алтайской правды».

Завьяловский район.

Принято Октябрем

Победители названы

Рассмотрев итоги краевого социалистического соревнования коллективов дирекций киносети за третий квартал 1975 года, исполнительный комитет краевого Совета депутатов трудящихся и президиум краевого совета профессиональных союзов присудили переходящее Красное знамя и первую денежную премию коллективу Целинной дирекции киносети, выполнившему план по кинообслуживанию зрителей на 123,7 процента, по валовому сбору средств от киносеансов на 116,2 процента.

Вторая денежная премия присуждена коллективу Рубцовской городской дирекции киносети, третья — Быстроистокской дирекции киносети.

Получите ключи, новоселы

Еще одно новоселье. Построен шестнадцатиквартирный дом со всеми удобствами в колхозе имени Фрунзе. Надо подчеркнуть, что в колхозе поощряют и индивидуальное строительство, и не случайно поэтому проблема кадров здесь решается наиболее успешно.

Интенсивное строительство жилья ведется в колхозе «Сибирь». Сейчас здесь накануне сдачи еще пять двухквартирных домов, а в 1976 году будет построено не менее двадцати квартир, в колхозе «Маяк», в центре села, вырос целый архитектурный ансамбль. Серьезное внимание уделяется строительству квартир в колхозе «Лебяжье».

Только за счет государственных капиталовложений в районе построено нынче около 4.400 квадратных метров жилья — это на 1.200 больше прошлого года. Строительство жилья продолжается.

В. УСТИНОВ,
корр. «Алтайской правды».

Егорьевский район.

О ЖЕНЩИНЕ В ГОД ЖЕНЩИНЫ

Два года назад на бревенчатой стене скромного дома появилась табличка: «Здесь живет заслуженная колхозница Мария Ивановна Зайцева». Известный всему краю колхоз «Россия» славен такими тружениками, как Мария Ивановна. Когда колхоз отмечал свой 25-летний юбилей, трудовой стаж знатной телятницы исчислялся уже 30 годами.

Целая жизнь отдана нелегкому, но почетному делу. Не знающие усталости женские руки поддерживали хозяйство в годы войны, поднимали его в послевоенные десятилетия; вели к сегодняшней славе. Как яркие ее отблески, сияют орден «Знак Почета» и медаль «За трудовую доблесть», которыми награждена ударник коммунистического труда Мария Ивановна Зайцева. Работа принесла ей счастье признания, известность, уважение односельчан. Это ее судьба, ее женская доля, щедро отмеренная жизнью.

Фото А. ПАВЛУШКИНА.

Змеиногорский район.

Главный вопрос сегодня: «С чем мы придем к партийному съезду?». Мы разделяем желание москвичей — улучшить качество педагогического труда, давать более глубокие и прочные знания своим воспитанникам. Коллектив нашей школы старается решать эти задачи последовательно, не жалея сил. Любовь к делу, к детям — вот тот источник энергии, который помогает учителю добиваться успехов в обучении и коммунистическом воспитании подрастающего поколения.

(Из обращения коллектива учителей Комсомольской средней школы ко всем учителям края).

ШКОЛА И ЖИЗНЬ

ТАК УЧАТ В «КОМСОМОЛЬСКОМ»

ВЕТЕР, подхватывая редкий, но колючий снег, бросал его в лицо, заставляя ребят с портфелями в руках спешить в тепло, в школу. А там, в школе, и знакомый шум перед началом урока, и те же стайки девочек, чинно гуляющих по коридору. И, кажется, загляни в класс, увидишь вихрастого мальчишку, торопливо списывающего задачку из тетради соседа.

Обычное школьное утро. И оно, как обычно, для директора Комсомольской средней школы Алексея Ивановича Бурова началось с семи часов. И, как всегда, день был спланирован до минуты и забит до отказа. Кроме уроков по расписанию, дел организационных и повседневных, добавились еще две заботы: несколько учителей заболели одновременно, поэтому нужно проследить, чтобы «окна» были ликвидированы, потом проводить делегатов на районную комсомольскую конференцию...

Восемь лет назад, после окончания института, приехала молодая семья Буровых в совхоз «Комсомольский», намереваясь, как это часто случается у молодых специалистов, отправляющихся по распределению в неизвестную местность, пробыть там недолго — «годдва, а там как понравится». Понравилось. Прижились. А сейчас, в общем-то, так много сделано своими руками, а еще больше планируется сделать, что бросать все на полпути жалко. Да и говорят, что от добра добра не ищут.

С Алексеем Ивановичем мне доводилось встречаться несколько раз. И всегда он был увлечен каким-то большим делом. Шесть лет назад, летом, уезжал с ребятами на раскопки кургана в селе Киприно (очень ценные «трофеи» с раскопок хранятся в школьном музее), прошлым летом показывал нам строительство школьного политехнического комплекса. И хотя забот по строительству уйма, а до первого сентября оставалось меньше месяца, он с уверенностью говорил о том, что новоселье состоится именно в день первого звонка. И совхоз, который совместно со школой строил комплекс, не подвел директора. Новоселье состоялось. Теплые и просторные мастерские, учебный кабинет, гараж — для производственного обучения школьников. Лучше не придумаешь.

А сегодня в директорском столе понемногу поднакапливаются фотографии — голая степь, ожидающая первых целинников «Комсомольского», лица людей, строивших поселок первыми, современные улицы совхоза, знатные гости «Комсомольского»... Все это и многое другое станет частью школьного краеведческого музея.

А есть в столе и другие документы, которые, может быть, пока и не представляют исторической ценности, но тем не менее интересны. «Лица наших учащихся» — примерно так будет называться стенд, на котором соберутся фотографии ребят — они рисуют, пишут, работают на токарном станке, шепчутся на уроке, озорничают, улыбаются, сосредоточенно думают... С большой любовью к детям они подобраны и сохранены.

— Алексей Иванович, — спросила я его, — в каждой школе есть своя знаменитость среди учеников, у вас она есть?

— Есть. В прошлом году был Олег Рудаков, сейчас студент университета. Умнейший парень. Победитель химических олимпиад. Ныне — Катя Латкина. Математика, химия, биология — круг ее интересов глубок. Всесторонне развитая личность...

Мы мирно говорили в кабинете директора, а в это время в коридорах воцарилась тишина. В школе начались уроки.

— СЕГОДНЯ мы начинаем читать сказку Андерсена «Снежная королева», — объявила Нина Николаевна. — А какие еще вы знаете сказки этого писателя?

Взметнулось несколько рук.

Шел урок литературы в 4 «А» классе.

В конце урока поднял руку мальчик: «Нина Николаевна давайте сегодня проведем кружок...»

— Кружок, Володя, по понедельникам, а сегодня только пятница...

Нетерпеливый народ ребятишки четвертых классов.

В этот день у Нины Николаевны Липс, завуча Комсомольской средней школы, был еще один урок — в десятом. Тема — творчество Александра Блока.

От бесхитростных сказок до сложной поэзии — во временном исчислении этот путь в школьном процессе измеряется шестью годами. Но для ученика и его учителя это целая вечность, потому что от сказочных героев ребята приходят к пониманию человеческих характеров с их слабостями и сильными качествами, начинают присматриваться к жизни и разбираться в ней.

Хороший урок, как известно, залог успеха. И поэтому, чтобы в полную меру нести своим ученикам «разумное, доброе, вечное», учителя сами учатся. Так заглянем на минутку по ту сторону урока.

Небольшая комната с одним окном. Письменный стол, стеллажи, стол для подшивок газет и журналов, тумбочка с картотекой, стенды. Все систематизировано, разложено по своим местам. Творческой лабораторией можно назвать этот методический кабинет, работающий в школе. Каждый, вошедший сюда, найдет для работы нужную литературу, новинки в педагогике, а то и просто полезный совет.

Но, пожалуй, самое замечательное, что есть здесь, — это свидетельство того, что учительский коллектив занимается своей научной деятельностью. Каждый учитель ведет свою тему, над которой работает в течение многих лет. У себя на уроках они пробуют новые методы обучения, найденные ими или заимствованные из литературы. Потом следует открытый урок, выступление на заседании методического объединения. Опыт обобщается в реферате. Лучшие работы секция рекомендует на школьные педагогические чтения. Но на этом точка не ставится. Учитель расширяет круг проблемы, углубляет ее. Папки, на которых написаны фамилии учителей, названия тем, а внутри содержатся рефераты (в простых ученических тетрадях) — это прекрасные документы наблюдений, размышлений, поисков путей повышения эффективности урока. Наконец, это огромная польза тем, кто впервые переступил порог школы в новом качестве — учителя, кто переступит его через пять-десять лет.

Еще несколько слов о методобъединениях, или, как их еще называют, секциях. Каждая из них работает в своем направлении. Математики, например, ведут поиск в организации индивидуальной работы с учащимися, литераторы бьются над вопросом обогащения и развития речи, над тем, как привить любовь к чтению, учителя начальных классов — над проблемой беглого чтения и так далее. А в итоге получается, что учтены все вопросы, все проблемы обучения и воспитания учеников.

Интересно организован в школе и контроль работы предметных методобъединений или отдельного учителя. Для этого существует целая система, основательно отображенная в годовом рабочем плане коллектива. Например, в школе проходит фронтальный контроль методобъединения физиков. После тщательной проверки комиссия докладывает о состоянии дел на педсовете. Говорит и о недостатках — не проведена предметная неделя, в одном классе ученики не справились с контрольной и так далее. Потом контролируется исправление отмеченных недостатков. Такие проверки не держатся в секрете от коллектива, каждый учитель знает, когда он должен отчитываться о проделанной работе, и знает также, какому контролю его деятельность будет подвергнута — обзорному, тематическому, персональному или же классно-обобщающему (изучается процесс воспитательной работы в классе). И коллектив не помнит случая, чтобы были обиды, недоразумения при этом, потому что контролируют твою работу не строгий инспектор, а добрые друзья, помощники и советчики. Они-то и не дают успокоиться, топтаться на одном месте, а заставляют идти вперед.

ВОТ ТАКАЯ эта школа. Со своей творческой одержимостью, своими успехами. А их, успехов, немало. Школа работает без второгодников, она на сто процентов выполняет закон о среднем всеобуче (из 76 восьмиклассников 65 пошли в девятый, 10 поступили в ГПТУ и СПТУ, 1 — в техникум). Опыт школы по шефству - наставничеству над молодыми учителями обобщен районным отделом народного образования. Хорошо поставлено трудовое воспитание на примерах родителей, родного хозяйства. Можно много добрых слов сказать в адрес организаторов внеклассной работы. Все ученики, даже самые «трудные» (а им коллектив уделяет особое внимание) занимаются в кружках и секциях...

И нет ничего удивительного в том, что именно в этой школе, в этом коллективе родилось обращение ко всем учителям края, призывающее вдохновенным трудом встретить XXV съезд КПСС

Н. ХРАМЦОВА.

Павловский район.

Принято Октябрем

Переходящий приз изготовлен в Ленинграде

Краснощековский хлебоприемный пункт вышел победителем в краевом социалистическом соревновании среди родственных предприятий. Вместе с переходящим Красным знаменем краевого управления хлебопродуктов коллективу вручен переходящий приз — макет памятника «Дорога жизни» через Ладожское озеро. В него вмонтирована капсула со священной землей города-героя Ленинграда. Изготовлен этот памятный знак в городе — колыбели Октябрьской революции.

Краснощековский район.

Сверх плана

Барнаульцы хорошо знают магазин тканей «Радуга». Коллектив коммунистического труда на протяжении многих лет работает с энтузиазмом, добивается высоких показателей. Из года в год растет товарооборот. По сравнению с 1970 годом он вырос на 40,8 процента. За это время на 56,2 процента поднялась производительность труда

Пятилетний план розничного товарооборота магазин выполнил 30 октября.

И. НИКИТИН.

Вспомним всех поименно

В селе Новенькое колхоза «Краснофлотец» состоялось торжественное открытие мемориального парка, посвященного памяти односельчан, погибших в борьбе с фашизмом.

Отрядами красных следопытов сюда доставлена земля из городов-героев Советского Союза. В центре парка — скульптура воина-освободителя, а вокруг — аллеи молодых березок. Возле каждой из них табличка с именем погибшего героя.

На открытии мемориального парка присутствовали участники Великой Отечественной войны, труженики колхоза, пионеры, гости из райцентра.

Локтевский район.

ЛИЧНАЯ ДИСЦИПЛИНА

(Окончание. Начало на 1-й стр.).

надобности. Много ли мало, а экономится время. Так минута к минуте, глядишь, и набежало.

Но цена тем минутам, прямо скажем, высокая. Особенно это почувствовалось, когда коллектив завода стал работать по личным творческим планам повышения производительности труда. Поначалу, помню, не клеилось дело, трудновато было. А все почему? Привыкли мы за долгие годы быть просто токарями.

А сейчас принесет экономист задание на месяц в нормочасах, вот и думай, как его выполнить. Весь свой рабочий день на десять рядов перебери — не было ли где промашки. Поняли мы тогда, что при новой системе по старинке дело не пойдет. Здесь мыслить надо, творить.

С той поры и контроль стал другим. Обычно задание в нормо-часах я перевожу в детали, которые мне надо изготовить за месяц. В конце каждой смены подвожу итог: сколько сделано и сколько еще за оставшиеся дни месяца сделать надо.

Может показаться, что такая погоня за экономией времени неминуемо приведет к спешке, к снижению качества. Но по себе знаю, одно другому не мешает. Вот уже больше года мою работу ОТК не проверяет. С одной стороны, признание твоего мастерства—это как награда, а ее получать приятно. Но с другой—это и высокая ответственность. Недели три назад вышел у нас такой случай. Подходят ко мне ребята из сборочного цеха и говорят, что не могут смонтировать насос. Корпус, мол, неправильно ты обработал.

Не по себе мне стало. Осрамился ведь перед всем коллективом. Но пока шел до сборочного, вернулась уверенность: быть не может того. Так и оказалось.

Все эти примеры наглядно говорят о том, что ритмичность в работе, повышение производительности труда и качество зависят в основном от собственной организованности и творческого подхода к делу. Короче, от самого себя. Подтвердить могу личными показателями. Сегодня я работаю в счет сентября 1977 года. **Вместо 11.925 нормо-часов по пятилетнему заданию выработано 17.757.** И особенно радует то, что мои товарищи трудятся не менее споро. А из этого складывается успех всего заводского коллектива, его общий трудовой подарок Октябрю.

А. ЩЕНКИН,
токарь металлозавода № 5.

г. Камень.

Содружество

Алтай дружескими и деловыми отношениями связан с Чехословакией. В эту братскую страну идут наши котлы, тракторы и другая продукция. Взамен мы получаем скоростные комфортабельные трамвайные вагоны, различное промышленное оборудование. В частности, в Барнауле строится пивзавод, который оснащается чехословацкой техникой. Сейчас на Барнаульском телецентре специалисты из Праги и Братиславы завершают настройку новой аппаратуры.

Десять лет проработало оборудование Барнаульского телецентра и устарело физически и морально. И когда решали, чем его заменять, выбор пал на чехословацкую фирму «Тесла». Ее оборудование установлено на телецентрах многих стран мира — в Польше, Болгарии, Вьетнаме, в десятке городов СССР...

Коллектив Барнаульского телецентра основательно подготовился к реконструкции: освободил помещения для установки нового оборудования, создал из одной большой аппаратной три изолированных одна от другой, провел все необходимые строительные работы. А чтобы не прекращать, не останавливать местное краевое телевещание, своими силами изготовили аппаратно-студийный блок № 2, через который и идут вот уже в течение нескольких месяцев передачи.

В начале сентября в Барнаул приехали специалисты фирмы «Тесла» и бригада монтажников из Московского опытного производственно - монтажного предприятия Госкомитета по телевидению и радиовещанию. Фронт работ для них был подготовлен, и они сразу же приступили к монтажу оборудования. Вели его в основном москвичи, а специалисты фирмы «Тесла» сразу же начинали его наладку. Работали дружно и споро. Им уже приходилось работать вместе — на реконструкции Новосибирского и Кемеровского телецентров. Были там и Владимир Новотный, и Рудольф Хорачек.

Владимир Новотный впервые от фирмы «Тесла» приехал в нашу страну в 1967 году. Начал он с монтажа ее оборудования на Тбилисском телецентре. Затем работал в Уфе, Ростове, Баку, Алма-Ате... Рудольф Хорачек обновлял телецентры в Новосибирске и Кемерове, его стаж работы в СССР начался в 1972 году. Оба они — специалисты по телевизионной аппаратуре. Оба — пражане. Они приехали первыми из группы.

Вирубал Силво и Гайдик Иозеф — из Братиславы. Они настраивают звуковую аппаратуру.

Стараниями, мастерством московских и чехословацких специалистов все четыре аппаратные — режиссерская, техническая, программная и телекинопроекционная — преобразились неузнаваемо. Здесь созданы большие удобства для работы и творческого, и технического персонала телестудии и телецентра. В каждой из них стоят пульты с многочисленными разноцветными светящимися кнопками. С их помощью можно руководить передачами, включать различные эффекты, иметь под руками все источники телепередач, из которых формируются первая и вторая программы... Если раньше в студии было только три микрофона, то сейчас их можно устанавливать и включать столько, сколько потребует передача или видеозапись.

Здесь и очень красиво. Аппаратные одна от другой изолированы стеклянными стенами и изящными деревянными полированными перегородками, под которыми скрыты сотни проводов. Очень эстетично выглядит вся чехословацкая аппаратура.

По плану реконструкция телецентра должна была закончиться к новому году. Но монтажники и настройщики поработали так напряженно, что все свои дела завершили к годовщине Октября. Хорошо помогли им и работники телецентра — и отличной подготовкой фронта работ, и активным участием в них. Много труда вложили старший инженер аппаратно-студийного комплекса Владимир Андреевич Саев, инженер Николай Александрович Сумин, электромеханик Юрий Семенович Ковалев.

И вот после праздников государственная комиссия начнет приемку нового оборудования Барнаульского телецентра. А на смену настройщикам придет другая бригада фирмы «Тесла». Она будет обучать творческих и технических работников телевещания, как пользоваться этой совершенной телевизионной и звуковой аппаратурой, значительно расширяющей творческие и технические возможности для улучшения вещания, повышающей качество изображения и звука. И мы это сразу же заметим, как только заработает новая аппаратура. И не раз с благодарностью вспомним тех, кто потрудился над обновлением нашего телецентра в тесном и плодотворном содружестве.

Л. ПАРШУКОВА.

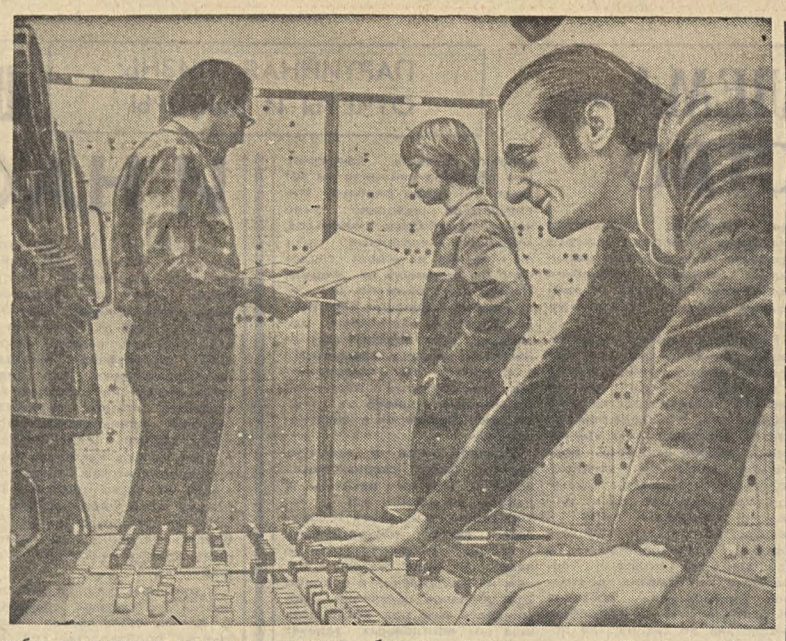

На снимке: последнюю проверку аппаратуры ведут Владимир Новотный, Рудольф Хорачек, Иозеф Гайдик.

Фото А. Павлушкина.

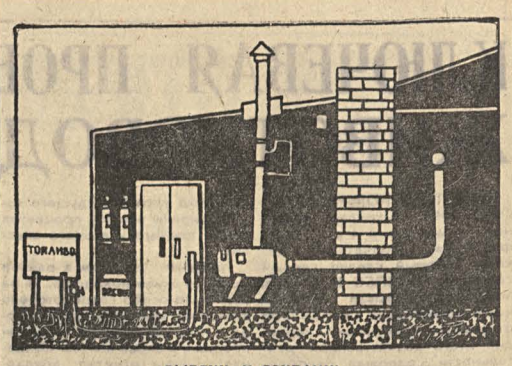

ВЫРЕЖЬ И СОХРАНИ!

ИНЖЕНЕРНО-ТЕХНИЧЕСКИЕ РАБОТНИКИ КОЛХОЗОВ И СОВХОЗОВ, ЖИВОТНОВОДЫ!

Каждый пятый пожар в животноводческих помещениях в крае возникает в результате нарушения правил устройства и эксплуатации электроводоподогревателей, электрокалориферов, теплогенераторов водогрейных котлов.

ПОМНИТЕ! Монтаж этих установок в помещениях, где содержатся животные, КАТЕГОРИЧЕСКИ ЗАПРЕЩАЕТСЯ.

Все теплогенерирующие установки должны быть выделены от помещений, где содержится скот, противопожарными стенами или устанавливаться в помещениях с несгораемыми стенами и перекрытиями.

В процессе их эксплуатации ЗАПРЕЩАЕТСЯ оставлять работающие теплогенераторы, водогрейные котлы и электрокалориферы без присмотра, необходимо систематически проверять их исправность.

К обслуживанию теплогенерирующих установок допускаются только лица, прошедшие соответствующую подготовку и пожарно-технический минимум по программе госпожнадзора.

УПРАВЛЕНИЕ ПОЖАРНОЙ ОХРАНЫ УВД КРАЙИСПОЛКОМА. КРАЕВОЙ СОВЕТ ВДПО.

СОБЫТИЯ ЗА РУБЕЖОМ

В ПОДДЕРЖКУ НЕЗАВИСИМОСТИ АНГОЛЫ

ЛИССАБОН. (ТАСС). Провозглашение независимости Анголы, намеченное на 11 ноября, является в эти дни центральным событием в жизни Португалии. Обсуждению этой проблемы была посвящена состоявшаяся здесь встреча президента республики Ф. да Кошта Гомеша с представителями отдела по делам Анголы при кабинете президента и государственными секретарями по иностранным делам и по сотрудничеству.

Широкие круги португальской общественности выступают за провозглашение независимости этой территории в намеченный срок и передачу власти Народному движению за освобождение Анголы (МПЛА).

Лиссабонская организация Португальской коммунистической партии обратилась к рабочему классу, всем трудящимся и населению столицы с призывом выступить в поддержку ангольского народа.

В обращении, опубликованном местной печатью, говорится, что в связи с приближением дня провозглашения независимости резко усилилась контрреволюционная деятельность как в Португалии, так и в самой Анголе. Наступил решающий момент процесса деколонизации.

Рабочий класс, прогрессивные силы, народ Португалии, подчеркивается в обращении, твердо стоят за провозглашение 11 ноября независимости Анголы и признание МПЛА единственным законным представителем ангольского народа.

Демонстрацию в поддержку ангольского народа и МПЛА провел в Лиссабоне Единый революционный фронт, поддержанный обществами дружбы «Португалия — Мозамбик», «Португалия — Гвинея Бисау» и рядом других организаций.

ПЯТИЛЕТКА — ДОСРОЧНО

ВАРШАВА. Коллектив крупнейшей в Польше теплоэлектростанции «Туров» рапортовал о досрочном выполнении пятилетнего плана. С 1971 г. здесь произведено 60,6 млрд. квт/часов электроэнергии. До конца года энергетики обязались выработать дополнительно еще 2,4 млрд. квт/часов электроэнергии.

(ТАСС).

ПО СОВЕТСКОМУ МЕТОДУ

СОФИЯ. В Бургасе началось строительство двух трубопроводов, которые свяжут расположенный здесь нефтехимический комбинат с крупнейшими городами Болгарии — Софией и Варной. По трубам будут перекачиваться керосин и бензин. При прокладке трассы болгарские строители применяют советский метод комплексной укладки труб.

(ТАСС).

СОЦИАЛИСТИЧЕСКАЯ ФЕДЕРАТИВНАЯ РЕСПУБЛИКА ЮГОСЛАВИЯ.

НА СНИМКЕ: новый жилой микрорайон Шумице в Белграде.

Фото В. Егорова. Фотохроника ТАСС.

ОХОТНИК ЗА... НЕГРАМИ

Неграм и другим представителям национальных меньшинств трудно рассчитывать на благосклонность американской Фемиды, она высокомерно старается их не замечать. Вместе с тем служители правосудия неизменно покровительствуют расистам, даже в том случае, если речь идет о столь страшном преступлении, как убийство.

В Дейтоне (штат Огайо) за последнее время участились случаи покушений на негров. Это были ничем не спровоцированные нападения, разыгранные, как правило, по одному сценарию: из проносившегося на большой скорости автомобиля раздавались выстрелы по группе негров, оказавшихся в «белом» квартале. Несмотря на то, что негритянские организации города неоднократно требовали от городских властей положить конец этой охоте за неграми, полиции «не удалось» задержать ни одного из преступников.

На днях в Дейтоне было совершено очередное убийство. На этот раз жертвой оказался белый житель, профессор университета штата Огайо Чарлз Глэтт, руководивший кампанией за ликвидацию расовой сегрегации в школах города. На месте преступления был задержан служащий авторемонтной мастерской некто Б. Лонг. У расиста еще не успел остыть ствол винтовки, из которой он произвел четыре выстрела в профессора. При аресте Лонг заявил, что он «не допустит, чтобы черные учились вместе с его детьми».

На одном из первых допросов убийца сказал, что ему доставляет «истинное удовольствие убивать негров и тех, кто с ними заодно». Следователи спросили, не он ли был тем «таинственным» снайпером на автомобиле, который совершил ряд покушений на негритянских жителей. «Не знаю, что вы имеете в виду, но раз 25—30 я, действительно, стрелял по неграм», — похвалился расист. После этого признания Лонга полиция произвела обыск у него на дому и обнаружила целый арсенал огнестрельного оружия.

В связи с арестом Лонга негритянская общественность Дейтона выражает недоумение, каким образом полицейские и судебные власти города до сих пор не напали на след этого расиста-убийцы, который жил в том же городе, не скрывал своей лютой ненависти к неграм и открыто заявлял, что с «черными надо разговаривать на языке винтовки».

Однако у властей Дейтона свое мнение о преступлении расиста Б. Лонга. Как сообщили в прокуратуре города, его намерены направить на три месяца в город Спрингфилд (штат Мериленд) для психического обследования. Негритянские организации в этой связи заявили, что власти пытаются добиться объявления Лонга «психическим больным» с тем, чтобы избавить убийцу от суда и справедливого наказания за кровавые преступления.

В. БАЙДАШИН,
корреспондент ТАСС.
Нью-Йорк.

ОБСТАНОВКА В БАНГЛАДЕШ

ДЕЛИ, 5 ноября. (ТАСС). Обстановка в Бангладеш остается неясной спустя 36 часов после того, как войска были размещены в важных пунктах Дакки.

Агентство ЮНИ, ссылаясь на сведения, полученные из информированных кругов, передает, что высшие офицеры вооруженных сил Бангладеш ведут переговоры с гражданскими властями в попытке найти выход из кризисной ситуации, вызванной арестами группы младших офицеров, осуществивших государственный переворот 15 августа и убивших президента Муджибура Рахмана.

ПРАВО НА ТРУД ИЛИ ПРАВО ИСКАТЬ РАБОТУ?

Вновь развеваются красные флаги над токийским парком Хибия. Вновь рабочие повязывают головы кумачовыми платками, на которых белеют иероглифы, составляющие слово «единство». Трудовая Япония начала традиционное «осеннее наступление».

Требования, предъявляемые трудящимися, весьма разнообразны: от повышения зарплаты до предоставления государственным и муниципальным служащим права на забастовку. Но чаще всего на митингах звучит призыв «Долой безработицу!».

Безработица... Это слово теперь ежедневно мелькает на страницах японских газет и журналов, звучит по радио и телевидению.

В последние месяцы число полностью потерявших работу достигло в стране миллиона человек. Однако, по данным министерства труда, истинная цифра как минимум в два раза больше. Безработица наступает широким фронтом, нанося жестокие удары по самым различным категориям рабочих, служащих, крестьян, мелких предпринимателей.

Весьма болезненно она сказывается на положении молодежи. Обычно за полгода до выпускных экзаменов в средних школах, колледжах, университетах крупнейшие японские фирмы и компании объявляют, какое количество выпускников будет принято на работу весной будущего года. 1975 год превзошел самые мрачные прогнозы. Треть крупных предприятий вообще отказалась принимать новичков на работу, а другие снизили заявки наполовину.

В поисках работы встревоженная молодежь бросилась на мелкие предприятия. Конечно, заработная плата в мастерской или небольшом магазине меньше, чем на крупной фирме, да и перспективы там не очень радужные, зато есть хоть какая-то работа. Но в условиях экономического кризиса и мелкие предприятия не могут занять всех желающих.

Особенно трудно девушкам: шансы найти работу у них практически сводятся к нулю. Обследование, проведенное правительством, показало, что число женщин-работниц за семь месяцев нынешнего года сократилось на 110 тысяч. Угроза увольнения висит и над теми, кто был принят в предыдущие годы. Для этого предприниматели изыскивают самые разнообразные предлоги. Свадьба, рождение ребенка, возраст — все это может стать причиной увольнения. Если для мужчин 55 лет — предел, после которого найти место почти невозможно, то для женщин таким пределом стал 35-летний возраст.

Мрачные перспективы и у сезонных рабочих. Каждую осень, когда заканчивается уборка урожая и снег ложится на поля, сотни тысяч крестьян оставляют семьи и стекаются в большие города. Для подавляющего большинства крестьян такие приработки — единственный способ свести концы с концами и удержать на плаву утлое суденышко своего хозяйства: на 40 процентов снизился планируемый объем сезонных работ в строительстве, полностью отказались от этого вида услуг автомобильная и электротехническая промышленность. Поэтому в нынешнем году более половины крестьян будут вынуждены вернуться домой без гроша в кармане. Правда, это не найдет отражения в официальной статистике Японии.

Трудности, выпавшие на долю японского бизнеса, предприниматели пытаются переложить на чужие плечи. Они добиваются субсидий и безвозмездных ссуд от японского правительства, которое черпает средства для этого из кармана налогоплательщиков — тех же рабочих, крестьян, мелких хозяев. С января по август нынешнего года на эти цели было ассигновано 37,4 миллиарда иен. В результате удалось предотвратить увольнение 150—200 тысяч рабочих. Но совершенно ясно, что подобных дотаций хватит не надолго. А что будет дальше? Даже оптимистически настроенные экономисты пока не решаются предсказать, когда Япония выйдет из кризиса.

Борьба с безработицей стала насущнейшей задачей рабочего движения. Генеральный совет профсоюзов Японии (СОХИО) назвал ее одной из основных целей «осеннего наступления» 1975 года. Профсоюзы потребовали от правительства и японских предпринимателей увеличить длительность выплаты пособий по безработице, создать специальную комиссию из представителей рабочих, правительства и деловых кругов для решения проблемы всеобщей трудовой занятости. Требования СОХИО поддержал и Совет связи независимых профсоюзов. Эти два мощных профцентра страны планируют в случае необходимости выдвинуть лозунг борьбы с безработицей и весной будущего года, когда по всей Японии прокатятся волны «весеннего наступления» трудящихся.

А. ЛАЗАРЕВ,
соб. корр. АПН.
Токио.

ФРГ. Сотни рабочих завода «Айвенверке» приняли участие в демонстрации, состоявшейся в Эссене (на снимке). Они выступили против намерения администрации предприятия уволить в ближайшее время около 100 металлистов.

Телефото АДН—ТАСС.

Спорт

Как это было

В РАВНОЙ БОРЬБЕ

Финальный матч розыгрыша Кубка Российской Федерации по футболу состоялся в г. Калинине. Началу встречи предшествовала торжественная церемония. В сопровождении группы спортсменов хрустальный кубок, учрежденный в честь 30-летия Победы советского народа над фашистской Германией, был пронесен по стадиону и установлен перед центральной трибуной. Гостям преподнесли хлеб-соль, а спортсмены обменялись памятными вымпелами и сувенирами.

Калининской «Волге» в этом розыгрыше очень повезло: все кубковые встречи она провела на своем поле. В ночь перед игрой была морозная погода, выпал снег. Но к началу матча, который был назначен на 14 часов, немного потеплело, да и хозяева хорошо подготовили стадион и сумели даже полностью очистить поле от снега. Игра началась с разведки. Команды прощупывали своих соперников. Несколько активнее были волжане. И вот на 4-й минуте судья матча арбитр международной категории И. Лукьянов усмотрел нарушение правил, когда Стуков выполнял подкат в пределах штрафной площадки. Был назначен в ворота динамовцев 11-метровый штрафной удар. Он был реализован хозяевами поля. Это как-то подломило динамовцев, а на 10-й минуте после сильного удара капитана «Волги» мяч ударился в штангу и влетел в ворота — 2:0. Но барнаульцы не сникли, наоборот, они заиграли активнее. В отличие от хозяев, которые пытались все время вывести на удар своего центрального и левого крайнего нападающих, динамовцы всей командой действовали широко и остро. На 15-й минуте Григорович упустил явную возможность забить гол, но промедлил и послал мяч мимо ворот. Правда, на 21-й минуте он реабилитировал себя и забил гол. До перерыва вновь Григорович, Белозерский, Кокованихин могли сравнять результат, но сделать этого не сумели.

Начало второй половины встречи напоминало первую. Вначале инициативу захватили хозяева поля, но вскоре она перешла к динамовцам. В конце поединка отлично прошел к штрафной площадке В. Белозерский. Вратарь «Волги» Ишерский вышел далеко от ворот. Валерию оставалось только перебросить мяч через голкипера. Но он отдал пас Григоровичу, и тот не смог нанести прицельного удара. Последние минуты прошли почти в беспрерывных атаках динамовцев, но счет не изменился. Несмотря на поражение, игра барнаульцев оставила хорошее впечатление. Кстати, 14-тысячный стадион «Химик» (команда «Волга» представляет коллектив Калининского комбината химического волокна) был полон, до отказа.

Калининцам были вручены кубок и дипломы Росспорткомитета первой степени. Футболисты и руководство команды «Динамо» награждены дипломами второй степени.

Динамовцы выступали в таком составе: ГРЫНГАЗОВ — ГОСТЕНИН, ЕФИМОВ, СУСЛОВ, СТУКОВ — ВОЛЫНКИН, ДОЛГОВ (КУЗЬМИН), А. БЕЛОЗЕРСКИЙ — КОКОВИХИН, ГРИГОРОВИЧ, В. БЕЛОЗЕРСКИЙ.

В. ГОРДОН.

г. Калинин.

Редактор Ю. МАЙОРОВ.

ТЕЛЕВИДЕНИЕ

ЧЕТВЕРГ 6 НОЯБРЯ

ПЕРВАЯ ПРОГРАММА

МОСКВА («Орбита»)

9.00 — Новости. **9.10** — Программа документальных фильмов. **10.10** — В. Маяковский. Поэма. «Владимир Ильич Ленин». **10.40** — «Отзовитесь, горнисты». (Цветное телевидение). **11.25** — Перерыв. **11.35** — Поэт квартет «Аккорд». (Цветное телевидение). **12.00** — Фильм детям. «Приключения Артемки». Художественный фильм. (Цветное телевидение). **13.20** — Спортивная программа. (Цветное телевидение). **15.45** — «Наука сегодня». **16.15** — Концерт Государственного Красноярского ансамбля танца Сибири. (Цветное телевидение). **17.20** — Перерыв. **17.30** — «Время». Информационная программа.

БАРНАУЛ

18.00 — Для детей. Мультфильмы. **18.30** — «Ровесник». **18.50** — Киножурнал. **19.00** — «Экран новостей». **19.10** — Программа документальных фильмов. **20.10** — Праздничный концерт.

МОСКВА («Орбита»)

20.55 — 1.00 — Торжественное заседание, посвященное 58-й годовщине Великой Октябрьской социалистической революции. Праздничный концерт. Трансляция из Кремлевского Дворца съездов. (Цветное телевидение).

ФИЛАРМОНИЯ

ГАСТРОЛИ

ЗАСЛУЖЕННОГО АРТИСТА РСФСР, ЛАУРЕАТА МЕЖДУНАРОДНОГО КОНКУРСА

ВЛАДИМИРА ШУБАРИНА

Танцы в современных ритмах

В концерте принимают участие артисты Москонцерта.

18 ноября — в клубе мелькомбината — в 18, 21.

19 ноября — в клубе завода «Трансмаш» — в 18, 21.

20 ноября — во Дворце культуры котельщиков — в 18, 21.

21 ноября — во Дворце культуры Центрального района — в 18, 21.

22 ноября — во Дворце культуры химиков — в 12, во Дворце культуры АВЗ (г. Новоалтайск) — в 17, 20.

23 ноября — в политехническом институте — в 12, 16, 20.

Билеты продаются в кассах: ЦУМа с 12 до 19, клубов и Дворцов культуры — с 15 часов и через уполномоченных, ежедневно.

Справки по телефону 5-10-01.

ТЕАТРЫ

АЛТАЙСКИЙ ГОСУДАРСТВЕННЫЙ ТЕАТР ДРАМЫ. 7 ноября — «ТРИБУНАЛ» — в 19.30.

КРАЕВОЙ ТЕАТР ЮНОГО ЗРИТЕЛЯ. «РИНГ» — в 19.

КИНО

«МИР». «БЕЛЫЙ БАШЛЫК» — в 9, 11, 13, 15, 21. «ЛЮБОВЬ ЗЕМНАЯ» — в 17, 19.

«РОДИНА». «ТРИ ОРЕШКА ДЛЯ ЗОЛУШКИ» — в 9 (для детей). «ЛИВЕНЬ» — в 10.45, 12.20, 13.55, 15.30, 17.05, 18.40, 20.40 (удлиненный сеанс). «ЭТО СЛАДКОЕ СЛОВО — СВОБОДА» (1—2 серии) — в 10, 12.35, 15.10, 17.45, 20.20. Открыта предварительная продажа билетов на фильм «БЕЗ ПРАВА НА ОШИБКУ».

«ЮНОСТЬ». 6, 7 ноября — сборник мультфильмов — в 9.30 (для детей). «ЛИВЕНЬ» — в 14.15, 19. «ОНИ СРАЖАЛИСЬ ЗА РОДИНУ» (1—2 серии) — в 11.15, 16, 20.45.

«ПЕРВОМАЙСКИЙ». «СТОЯНКА ТРИ ЧАСА» — в 10, 11, 11.40, 15.20, 18.30, 19.30, 21.10. Великому Октябрю посвящается. «ОНИ СРАЖАЛИСЬ ЗА РОДИНУ» (1—2 серии) — в 12.40, 13.20, 16, 17, 20.10.

«ЧАЙКА». «НИ ПУХА, НИ ПЕРА» — в 11. «ЛЮБОВЬ ЗЕМНАЯ» — в 13, 15, 17, 19, 21.

«РУЧЕЕК». 6, 7 ноября — «СЛОНЕНОК ЦВЕТА МЕЧТЫ» — в 9.30.

«ПИОНЕР». «ЛАСТОЧКИ ПРИЛЕТАЮТ ВЕСНОЙ» — в 9.30, 11.20, 13.10, 15. «ИВАН ВАСИЛЬЕВИЧ МЕНЯЕТ ПРОФЕССИЮ» — в 17, 19, 21. 7 ноября — Сборник мультфильмов — в 9.30, 13.10, 17. «ЛАСТОЧКИ ПРИЛЕТАЮТ ВЕСНОЙ» — в 11.20, 15. Великому Октябрю посвящается. «ПОСЛАННИКИ ВЕЧНОСТИ» — в 18.30, 20.

«АЛТАЙ». «НЕВЕРОЯТНЫЕ ПРИКЛЮЧЕНИЯ ИТАЛЬЯНЦЕВ В РОССИИ» — в 15, 17, 19, 21. 7 ноября для детей — «ПО ЩУЧЬЕМУ ВЕЛЕНИЮ» — в 13.

«ЗАРЯ». «СТОЯНКА ТРИ ЧАСА» — в 15, 17, 19, 21.

ДВОРЕЦ КУЛЬТУРЫ ХИМИКОВ. Сборник мультфильмов — в 12 (для детей). 7 ноября для детей — «МСТИТЕЛЬ ИЗ ГЯНДЖЕВАСАРА» — в 14.

КЛУБ ТРЕСТА СТРОЙГАЗ. 7 ноября — «ВЕСЕЛАЯ ЭКСКУРСИЯ» — в 17, 19, 21.

ПОГОДА

Сегодня днем по краю, по данным синоптиков, ожидается облачная, с прояснениями, погода, по западным районам снег, метель, по остальным районам преимущественно без осадков, ветер юго-западный, 10—15 метров в секунду, по юго-западным районам — 15—20 метров в секунду. Температура от 0 до 5 градусов мороза.

По Барнаулу — облачная погода, с прояснениями, слабый снег, слабая метель, ветер юго-западный, 10—15 метров в секунду. Температура около 0 градусов.

По краю на 7—8 ноября — облачная погода, с прояснениями, местами снег, метель, ветер западный, 7—12 метров в секунду. Температура ночью 7—12 градусов мороза, днем — 2—7 градусов мороза.

Давление на 13 часов 5 ноября было 752,5 миллиметра ртутного столба. Относительная влажность воздуха — 62 процента.

Вчера уровень воды реки Оби у города Барнаула был 37 сантиметров над 0 графика водпоста. Температура воды 0 градусов. На реке средний шуговой.

УПРАВЛЕНИЕ СНАБЖЕНИЯ И СБЫТА КРАЙИСПОЛКОМА

приглашает на работу:

заведующих складами, заведующего хозскладом (он же завхоз), **инженера-диспетчера, стропальщиков, грузчиков, шоферов.**

Обращаться: ул. Пролетарская, 252, в отдел кадров.

ТРЕСТ СТОЛОВЫХ ЖЕЛЕЗНОДОРОЖНОГО РАЙОНА г. БАРНАУЛА

продолжает прием учащихся НА ИНДИВИДУАЛЬНО-БРИГАДНОЕ ОБУЧЕНИЕ

в школы - столовые по специальности **ПОВАР.**

Срок обучения — 1 год.

Принимаются лица, окончившие 8—10 классов.

Обращаться по адресу: **ул. Власихинская, 49.**

Проезд на автобусах № 23 до остановки «Детсад», № 3, 107 — «Павловский тракт», на трамваях № 5, 3 — «ул. Новая».

БАРНАУЛЬСКОЕ ПРОФЕССИОНАЛЬНОЕ ТОРГОВОЕ УЧИЛИЩЕ

объявляет набор учащихся на 1975—76 учебный год

по специальности:

контролер-кассир продовольственных магазинов и магазинов самообслуживания.

Срок обучения 1—2 года.

В училище принимаются юноши и девушки, имеющие образование восьмилетнее и среднее, в возрасте до 20 лет.

Для поступления подаются следующие документы: заявление, свидетельства об образовании и о рождении в подлинниках, справки с места жительства и о состоянии здоровья, характеристика из школы, 3 фотокарточки размером 3х4 см. В период обучения учащимся выплачивается стипендия в размере 32 рублей в месяц.

Общежитием учащиеся не обеспечиваются.

АДРЕС УЧИЛИЩА: г. Барнаул, ул. Чудненко, 110.

Проезд на трамваях № 5, 8, 9, автобусе № 18 до остановки «Вня», на автобусе № 1 — «Школьная».

ПИШИТЕ ЗВОНИТЕ

НАШ АДРЕС:
г. Барнаул,
ул. Короленко, 105,
Индекс — 656099

Приемная редактора — 5-49-56, 5-30-69; заместители редактора — 5-48-37, 5-43-54; ответственный секретарь — 5-52-34; заместители ответственного секретаря — 5-51-13. ОТДЕЛЫ: партийной жизни — 5-53-11 (заведующий), 99-7-63; пропаганды и агитации — 5-50-92 (заведующий) 5-46-16; советского строительства и быта — 5-51-73; сельского хозяйства — 5-46-73 (заведующий), 5-54-64, 5-58-13; промышленности и транспорта — 5-52-63 (заведующий), 5-46-12, 5-65-09; строительства — 5-49-54; культуры и учебных заведений — 5-50-82 (заведующий), 5-26-71; информации и спорта — 5-46-92 (заведующий), 5-37-17; писем и массовой работы — 5-54-12 (заведующий), 5-48-71, 5-55-84; фотокорреспонденты — 5-37-44; собкоровская сеть — 5-45-62; отдел объявлений — 5-53-62; редакции рекламного приложения «Алтайская неделя» — 5-67-90 (редактор), 5-87-88; общественная приемная — 5-57-62; собственных корреспондентов: в Алейске — 1-45; Бийске — 2-52-85; Рубцовске — 96-37-43; 92-25-57; Камне-на-Оби — 6-08; Славгороде — 2-16-73; Горно-Алтайске — 21-86; Благовещенке — 92-8-29; Тальменке — 9-25-08; Кулунде — 91-2-93.

Типография издательства «Алтайская правда» Алтайского крайкома КПСС

АГ 12200. 50,300
Заказ 7913.
Тираж 240.000 экз.