ПРОЛЕТАРИИ ВСЕХ СТРАН, СОЕДИНЯЙТЕСЬ!

АЛТАЙСКАЯ ПРАВДА

Орган Алтайского краевого комитета КПСС и краевого Совета депутатов трудящихся

№ 233 (16349) • ЧЕТВЕРГ, 2 ОКТЯБРЯ 1975 ГОДА • Газета выходит с 12 августа 1917 г. • Цена 2 коп.

СЛАВА ТЕМ, КТО СКОРОСТНУЮ ЖАТВУ ЗАВЕРШИЛ ОТЛИЧНОЙ ХЛЕБОСДАЧЕЙ!

В ЗАКРОМА РОДИНЫ—ХЛЕБ ЩЕДРОЙ МЕРОЙ

ТРУЖЕНИКИ КОЛХОЗА ИМЕНИ КИРОВА КРУТИХИНСКОГО РАЙОНА ЗАСЫПАЛИ В ЗАКРОМА ГОСУДАРСТВА 6.030 ТОНН ЗЕРНА ПРИ ПЛАНЕ 5.600.

ХЛЕБОРОБЫ КОЛХОЗА «РАССВЕТ» КРУТИХИНСКОГО РАЙОНА ВЫПОЛНИЛИ НАРОДНОХОЗЯЙСТВЕННЫЙ ПЛАН ПРОДАЖИ ХЛЕБА НА 109 ПРОЦЕНТОВ. СДАНО 3.700 ТОНН ЗЕРНА.

За годы пятилетки колхоз отправил Родине 35.410 тонн зерна, выполнив народнохозяйственный план на 136,7 процента.

Колхоз полностью засыпал семена.

Сдача хлеба продолжается.

Для общественного животноводства заготовлено достаточное количество сена, силоса, сенажа. Есть реальная возможность досрочно выполнить и народнохозяйственные планы по продаже мяса и молока.

А. ГУСАРЬ, председатель колхоза; М. ФЕЩЕНКО, секретарь парткома; В. ГРЕБЕНЩИКОВ, председатель профкома; В. СОКОЛКИН, секретарь комитета ВЛКСМ; В. ЧЕРТОВ, главный агроном; С. ШМАКОВ, главный инженер.

За годы пятилетки государство получило от тружеников хозяйства 20.000 тонн хлеба вместо 16.200 — по плану.

Колхоз выполнил план засыпки семян под урожай 1976 года.

Сдача хлеба продолжается.

Колхоз перевыполнил народнохозяйственный план продажи государству картофеля. В 1975 году сдано 1.350 центнеров клубней, а за пять лет — 5.705 — на 1.705 центнеров больше задания.

Создана основа и для сытой зимовки скоту: план заготовки сена выполнен на 168, сенажа — на 452, силоса — на 100 процентов.

В. ЦУКАНОВ, председатель колхоза, Н. ПЕТРОВ, секретарь парткома, А. ОЩЕПКОВ, председатель профкома, Н. ШАХОВАЛОВ, секретарь комитета ВЛКСМ, Д. БАКАН, главный агроном, Ю. ГАВРИН, главный инженер.

СЕГОДНЯ ВЫМПЕЛ «АЛТАЙСКОЙ ПРАВДЫ» ВРУЧАЕТСЯ:

пахотному звену совхоза «Семеновский» Кулундинского района (звеньевой **А. Я. Рак), вспахавшему** на трех тракторах Т-4 **2.660 гектаров зяби** (по 887 на трактор), выполнив норму на 229 процентов;

уборочному звену совхоза «Труженик» Залесовского района (звеньевая **М. К. Копырина), убравшему** комбайном ЛКВ-4 с трактором МТЗ-50 **лен со 149 гектаров** (норма выполнена на 177 процентов).

ОБЯЗАТЕЛЬСТВА ПЕРЕКРЫТЫ

В дни страды труженики хозяйства все внимание обращали на высокое качество проведения полевых работ в лучшие агротехнические сроки. Все механизаторы, комбайнеры, штурвальные изучили минимум агротехнических знаний, особенности работы уборочной техники в разных погодных условиях, комбайнеры были объединены в уборочные звенья и использовали каждый погожий час. Хлеб у нас выдался высокоурожайный, вся техника работала на пониженных скоростях. Особенно тщательно контролировали качество работ.

Организованно провели уборку зерновых механизаторы первой бригады, руководит которой вот уже 22 года коммунист П. С. Семахин. Здесь отличились комбайнеры В. П. Кравченко, В. Б. Чернов, Н. М. Кречетов, которые намолотили около 7 тысяч центнеров зерна каждый. А вся бригада в целом намолотила 45.400 центнеров хлеба — по 22,2 с гектара. Новый сорт пшеницы Грекум-114 с 200 гектаров дал по 32 центнера зерна с гектара.

На уборке хлеба применялись меры морального и материального поощрения передовых комбайнеров, их чествовали пионеры прямо в поле. Хорошо организованная техническая служба, продуманная организация труда, социалистическое соревнование в честь XXV съезда партии — все это позволило полеводам нашего колхоза получить по 21,2 центнера зерна с гектара, собрать 85.500 центнеров зерна и продать государству 56 тысяч центнеров хлеба вместо намеченных социалистическими обязательствами 48 тысяч центнеров.

Сейчас допахиваются последние гектары зяби, началась вывозка оставшихся в поле кормов, завершаем постановку скота на зимовку. Пятилетние народнохозяйственные планы продажи молока и мяса колхоз уже выполнил, сегодня все труженики хозяйства работают в счет 1976 года.

М. СВИНАРЕНКО,
председатель колхоза «40 лет Октября».

Целинный район.

РАСТУТ НАМОЛОТЫ

Близится к финишу уборочная страда на хлебных нивах Алтая и Красноярья. И тем жарче становится накал социалистического соревнования тружеников обоих краев за успешное окончание осенних полевых работ. Вот с какими результатами пришли они к сегодняшнему дню.

АЛТАЙ

Зерновые скошены с 4.655,8 тысячи гектаров — 96 процентов уборочной площади.

Валки обмолочены на 4.457,2 тысячи гектаров — 92 процента посевов.

Под урожай будущего года заготовлено уже 2.951.6 тысячи гектаров зяби — 66 процентов.

Соревнующиеся с земледельцами Красноярского края наши хлеборобы добились следующих результатов:

Уборочное звено Б. В. Ермолаева из совхоза «Бийский» Бийского района намолотило 32.140 центнеров зерна — по 6.520 центнеров на комбайн.

Уборочное звено А. М. Кибкало из совхоза «Родинский» Родинского района отправило на ток 24.036 центнеров хлеба — по 6.009 центнеров на комбайн.

Комплексное звено А. М. Ненуженко из колхоза им. XX партсъезда Каменского района скосило зерновые с 2.975 гектаров, подобрало валки на 2.852 га, намолотило 23.222 центнера хлеба, вспахало 1.560 гектаров зяби и заскирдовало 1.176 тонн соломы.

КРАСНОЯРСК

Зерновые здесь скошены с 1.977.5 тысячи гектаров — 85 процентов, обмолочены с 1.886 тысяч гектаров—81 процент, зябь вспахана на 1.151 тысяче гектаров — 61 процент.

Соревнование хлеборобов края возглавляет звено В. Винника из Уярского района, на счету которого 39.880 центнеров зерна — по 13.293 центнера на комбайн.

Уборочное звено Н. Амельченко из Рыбинского района намолотило 18.000 центнеров хлеба — по 4.500 на комбайн.

Уборочное звено И. Недобиткова из Минусинского района отправило на ток 19.736 центнеров хлеба — по 6.579 на комбайн

НА ПОВЕСТКЕ ДНЯ— СОЦИАЛЬНО-ЭКОНОМИЧЕСКОЕ ПЛАНИРОВАНИЕ

ЛЕНИНГРАД, 30 сентября. (Корр. ТАСС). В актовом зале Смольного сегодня открылась Всесоюзная научно-практическая конференция «Социально-экономическое планирование и идеологическая работа». Она организована Отделом пропаганды ЦК КПСС. В конференции участвуют партийные, советские, профсоюзные, комсомольские работники, руководители крупных предприятий, ученые из союзных республик, краев и областей РСФСР.

Конференцию открыл заместитель заведующего Отделом пропаганды ЦК КПСС В. А. Медведев.

С докладом «Комплексное экономическое и социальное планирование и идеологическая работа в свете требований XXIV съезда КПСС» выступил кандидат в члены Политбюро ЦК КПСС, первый секретарь Ленинградского обкома партии Г. В. Романов. Он отметил, что ленинградцы, как и все советские люди, с чувством гордости обозревают послесъездовский период, который убедительно подтвердил жизненную силу и эффективность выработанного XXIV съездом партии курса в области внутренней и внешней политики, плодотворность практической деятельности Центрального Комитета КПСС и его Политбюро во главе с Генеральным секретарем ЦК КПСС товарищем Л. И. Брежневым.

Рассказывая об опыте Ленинградской партийной организации, докладчик подчеркнул, что оправдала себя практика комплексного планирования в три этапа. Это — разработка планов развития трудовых коллективов, административных районов и, наконец, — регионального плана экономического и социального развития Ленинграда и области как единого комплекса.

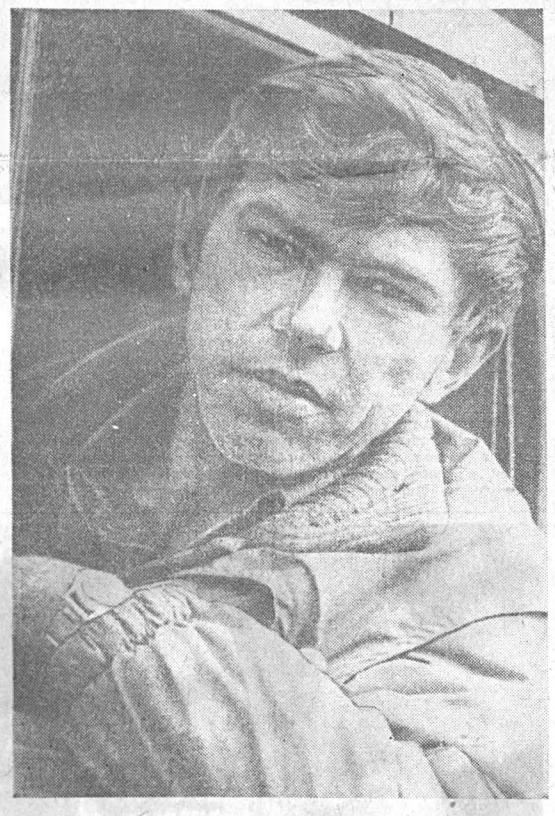

● НЕ ПЕРВЫЙ ГОД работает шофером в колхозе «Память Кирова» молодой коммунист Николай Балдаков. Любовь к делу, правильная эксплуатация автомобиля помогли водителю выполнить пятилетний план за три года и восемь месяцев. Каждую осень Николай принимает активное участие в уборке урожая. Вот и нынче он был закреплен за передовым комбайнером колхоза Валерием Яковлевичем Выходцевым, на счету которого более восьми тысяч центнеров намолоченного зерна.

Фото А. Головчаня.

Третьяковский район.

ГОТОВЯТ К ЗИМЕ:

механизмы

Районная комиссия только что приняла животноводческие помещения нашего колхоза, признав их полную готовность к зимовке. Колхозные механики отремонтировали и отрегулировали системы кормораздачи и навозоудаления во дворах, предназначенных для содержания крупного рогатого скота, заменены транспортеры в свинарниках. Для лучшего ухода за молодняком мы переоборудовали 3 скотных двора для мобильной раздачи корма.

Сейчас идет тщательная проверка электрохозяйства ферм. А специальная бригада монтирует только что полученное оборудование типового кормоцеха.

Механизмы ферм доверены опытным и умелым рукам. Мастера-наладчики Виктор Миллер и Виктор Хорошильцев успешно выдержали переаттестацию и, принимая хозяйство ферм, гарантировали бесперебойную работу доильных агрегатов и всех механизмов.

В. ТЕЛЯТНИКОВ,
главный инженер колхоза имени Крупской.

Топчихинский район.

помещения

Настало время, когда ремонтные и строительные бригады должны держать ответ перед животноводами за готовность ферм к зимовке скота. Животноводческие помещения хозяйств Славгородского, Кулундинского и Ключевского районов полностью подготовлены к содержанию скота в зимних условиях. Уже сейчас коров загоняют на ночь в помещения и кормят по полноценным рационам. Не случайно среднесуточный надой от каждой коровы здесь не ниже 8 килограммов.

Обеспечены эти хозяйства кормоцехами и кормокухнями. Иная картина — в Залесовском, Благовещенском и Быстроистокском районах. В совхозе «Залесовский» до сих пор не смонтировано оборудование кормоцеха. В совхозах «Льновод» и «Правда» этого же района в разгаре ремонт помещений. А в колхозе имени Карла Маркса Кытмановского района еще реконструируют фермы, так что скот содержать негде.

Все животноводческие фермы готовы принять скот на зимнее содержание. В этом году нам предстоит поставить на зимовку 500 голов крупного рогатого скота сверх плана. И для них у нас есть надежная крыша.

Только что обновлены 2 коровника с гидросмывом, рассчитанные на 220 голов каждый, введен в строй телятник на 228 голов. В Свердловском отделении в ландшафт животноводческого городка вписалась и еще одна стройка: опробован и принят с хорошей оценкой типовой кормоцех, способный обеспечить кормами все молочное стадо.

Сейчас скот уже содержится частично на зимних рационах. Пастьба дополняется тем, что коровам, например, скармливается ежедневно 20 килограммов силоса и других кормов. Это обеспечивает 8 килограммов молока от коровы в сутки. При такой продуктивности в октябре совхоз полностью рассчитается с нархозпланом завершающего года пятилетки по продаже молока.

И. БЕРНГАРДТ,
директор совхоза «Знаменский».

Славгородский район.

кормоцехи

В прошлом году во всех шести отделениях совхоза действовали кормокухни, приспособленные для приготовления грубых кормов. Это во многом помогло сохранить продуктивность скота. В этом году они будут лишь подспорьем, дополнением к главной «фабрике» по приготовлению кормов.

В Кировском отделении монтируется типовой кормоцех, который удовлетворит потребности всего поголовья крупного рогатого скота. Почему монтируется, а не уже готов?

Подводят наши коллеги из ПМК Алтайсельхозмонтажа. По договору они должны были еще два месяца назад ввести в строй кормоцех. Но монтажом приходится заниматься совхозной бригаде. Хотя на ее ответственности—подготовка всех кормозапарников, измельчителей кормов на кормокухнях. С основной своей обязанностью ремонтники уже справились. К началу октября сдадут и главный объект: кормоцех.

И. КЕНЕВ,
главный инженер совхоза «Коммунар».

Алейский район.

Пятилетку—досрочно!

РАПОРТУЮТ БАРНАУЛЬСКИЕ ХЛЕБОЗАГОТОВИТЕЛИ

Коллектив Барнаульского комбината хлебопродуктов досрочно выполнил задание пятилетнего плана по реализации промышленной продукции. По сравнению с 1970 годом производительность труда на предприятии увеличилась на 25 процентов.

До конца пятилетки будет выработано 20.000 тонн муки высокого качества на сумму 4,5 миллиона рублей.

Большой вклад в общий успех внесли наши передовики—швея тарного цеха Валентина Николаевна Белоглазова, выполнившая личную пятилетку в октябре 1974 года, Степан Григорьевич Новосельцев — рабочий производственного участка № 2, завершивший свой пятилетний план в ноябре 1974 года, и другие.

Работники комбината направляют все силы, знания, опыт на лучшее использование производственных резервов, развертывают социалистическое соревнование за достойную встречу XXV съезда КПСС.

А. ВЛАДИМИРЦЕВ,
директор Барнаульского комбината хлебопродуктов.
Н. ЕГОРОВА,
председатель заводского комитета профсоюза.

Редакция «Алтайской правды» попросила прокомментировать это сообщение начальника Алтайского краевого производственного управления хлебопродуктов С. Р. СТРЕЛЯЕВА:

— Успех Барнаульского комбината, я думаю, закономерен. Его фундамент — большая работа, проделанная заготовителями края во время подготовки к жатве-75.

На предприятиях задолго до горячего времени уборки начали подготовку материально-технической базы. При этом главное внимание уделялось дальнейшему увеличению зерносушильной мощности и приемной способности. В основном, это делалось за счет увеличения числа большегрузных автомобилеподъемников, качественной подготовки всех средств механизации, весового и лабораторного оборудования.

Немало удалось сделать по установке новейшего оборудования, увеличению степени механизации погрузочно-разгрузочных работ и дальнейшему совершенствованию технологических процессов послеуборочной обработки зерна. Приведу такие цифры: к началу хлебозаготовок установлено 42 большегрузных автомобилеподъемника, комплексно механизированы зерновые емкости на 43,9 тысячи тонн, введено установок активной вентиляции и аэрожелобов в складах емкостью 40,4 тысячи тонн, шесть зерносушилок перевели на жидкое топливо, их общее число увеличилось в крае до 188. Слаженная работа коллективов хлебоприемных предприятий по подготовке материально-технической базы позволила закончить работы на 10 дней раньше срока.

И вот наступила жатва-75, последняя жатва 9-й пятилетки. Непрерывным потоком, днем и ночью, поступает зерно, выращенное земледельцами края, в государственные закрома. Несмотря на сложные погодные условия, большинство районов сдает его с высокими технологическими достоинствами, чистое, сухое, с высоким натурным весом и клейковиной. Достаточно сказать, что многие районы получают незначительную рефакцию за сданное зерно, а 12 районов получают бонификацию.

И все же из-за частых дождей на хлебоприемные предприятия попадает и немало зерна с повышенной влажностью. Для его сушки заблаговременно подготовлены 257 зерносушилок производительностью свыше 125 тысяч плановых тонн в сутки. Наличие мощной зерносушильной техники плюс мастерство людей, которые ею управляют,— все это позволяет принимать и просушивать в потоке весь сырой хлеб. Среди мастеров зерносушения, которые по примеру Героя Социалистического Труда Н. С. Турченкова добиваются высоких результатов, назову зерносушильщиков Марушинского хлебоприемного предприятия Донова Алексея Ефимовича, комсомольско-молодежную бригаду Алейского комбината хлебопродуктов, возглавляемую Катуниным Николаем Николаевичем, и многих других. А возглавляют социалистическое соревнование зерносушильщики Бийского элеватора под руководством мастера зерносушения Героя Социалистического Труда Н. С. Турченкова, просушивают на зерносушилке ДСП-48, переведенной на рециркуляционный метод сушки, свыше 40 тысяч плановых тонн.

Высоких показателей в работе добиваются также зерносушильщики Заринского, Кытмановского, Усть-Калманского и многих других предприятий. Благодаря их усилиям, в крае просушено 816 тысяч плановых тонн зерна.

Сложность нынешней хлебозаготовки для нас состоит в том, что на хлебоприемные предприятия поступает необычно большое количество семенного зерна, требующего раздельного складирования по культурам, сортам, категориям сортовой чистоты, репродукциям и другим качественным показателям. И все же совместная большая работа специалистов сельского хозяйства и хлебозаготовителей по апробации и отбору лучших семенных участков, формированию партий семенного зерна, определению его качественных достоинств, размещению увенчалась крупным успехом. В закрома Родины поступило свыше одного миллиона тонн высококачественных семян — впервые в истории края. Особенно успешно осуществляют эту работу Рубцовский и Алейский комбинаты хлебопродуктов, Шипуновский, Гилевский элеваторы.

Близится к завершению уборочная страда. Скоро уйдут с полей комбайны, последние тонны зерна поступят в государственные закрома. А на хлебоприемных предприятиях будет продолжаться напряженная работа по сохранению, очистке, сушке принятого зерна, подготовке семян. И одновременно хлебозаготовители будут готовиться к приемке урожая первого года десятой пятилетки. Вместе с хлебозаготовителями будут упорно трудиться и работники промышленных предприятий: мукомольных и комбикормовых. Пятилетний план реализации продукции они выполнили более чем на три месяца раньше срока. До конца года будут выработаны тысячи тонн сверхплановой продукции.

В настоящее время тринадцатитысячный коллектив хлебоприемных предприятий края трудится над выполнением социалистических обязательств, принятых в честь предстоящего XXV съезда КПСС. Трудовые достижения барнаульского и других предприятий говорят о том, что эти обязательства будут успешно выполнены.

ПРОДУКЦИЯ СВЕРХ ПЛАНА

В начале года «Алтайская правда» рассказала об успехе коллектива бригады плавильщиков ℓ «Трансмаша», возглавляемой В. И. Хмелевским. Бригаде было присвоено высокое звание лауреата краевой премии имени знатной рабочей династии Петровых.

Одним из первых коллектив плавильщиков выступил на заводе инициатором ударной трудовой вахты, посвященной достойной встрече XXV съезда КПСС. Рабочее слово не расходится с делом: недавно передовая бригада рапортовала о досрочном выполнении задания девятой пятилетки. До конца года плавильщики решили выпустить сверхплановой продукции на 294 тысячи рублей.

Званию «Коллектив коммунистического труда» обязывает ко многому. Это хорошо понимают труженики молочнотоварной фермы третьего отделения совхоза «Пристанский».

Пятилетний план по сдаче молока они выполнили к первому июля этого года, отправив государству 22.750 центнеров. О выполнении личных пятилеток рапортовали и доярки Валентина Николаевна Корягина, Елена Ивановна Каноба, Раиса Андреевна Налимова.

Сейчас вместе со всем коллективом фермы они борются за то, чтобы подкрепить успех новыми достижениями, организованно начать зимовку скота. Как и прежде, много внимания уделяется качеству молока, 57 процентов его сдано первым сортом. Но доярки решили сдавать первосортной две трети всей продукции.

Другой рубеж, который определили для себя труженики фермы, включившись в соревнование за достойную встречу XXV съезда нашей партии, — сдать сверх плана пятилетки еще 500 центнеров молока.

НА СНИМКЕ: (слева направо): доярки фермы 3 отделения совхоза «Пристанский» А. Г. Рыжова, И. Н. Вострикова, Г. П. Репина, Р. А. Налимова, Е. И. Каноба, М. А. Курасова, З. Е. Кладова.

Фото В. Выборова.

Усть-Пристанский район.

ИСКЛЮЧАЯ ТРЕТИЙ КЛАСС

Как-то на току колхоза имени Тельмана обратил внимание на такую картину: сидит один товарищ и какие-то манипуляции производит со стеклянной банкой с зерном.

— Что это он? — думаю. Оказывается, у него собственная «лаборатория». Количество сорняков считает. Своя шкала у него есть. Если больше «карлычинок» насчитает, чем той шкалой положено, — тревога. А между прочим, за этим делом есть кому следить. Но у него — «экспресслаборатория», подающая сигнал тревоги еще до получения, так сказать, официального анализа и позволяющая, стало быть, меры принять быстрее.

Один факт. Но он во многом объясняет, почему колхоз вместе с колхозом имени Ленина первым в районе засыпал семена, хорошо очищенные и доведенные, в основном, до первого класса посевного стандарта и лишь частью — второго. Потому что забота о будущем урожае здесь—обязанность не только руководителей хозяйств и специалистов, а, буквально, всех. От комбайнера, тщательно следящего, чтобы из бункера его машины не попало битое зерно, до работников токов, которым иногда приходится прибегать к двум и трем очисткам, но семена при этом тоже не травмируются, а лишь повышают свою классность.

Кулунда, известно, погодными условиями не балует. Так что, если хочешь иметь добрый урожай, заботься о всех его слагаемых, в которых семена — одно из важнейших условий. Борьба за их качество стала сейчас заботой поистине всех. И она уже дает свои плоды. За последние годы район обеспечивает себя собственными семенами. Причем довольно неплохого качества. И оно улучшается с каждым годом. Только сразу надо сказать, что, хотя это и очевидный факт, однако сегодняшнее положение все равно еще устроить нас не может. Взять хотя бы нынешний год. Если сравнивать его с предыдущими — прогресс явный. 93—95 процентов семян хозяйства высевали первого и второго классов. Но все-таки 5—7 процентов было третьего класса. И хоть, в основном, то были фуражные культуры, суть дела это меняет не очень. А за средними показателями скрывались и хозяйства, где положение было хуже. Если из года в год хорошо работают по заготовке и очистке семян уже упоминавшиеся колхозы, а также совхозы «Свердловский», имени Гастелло, колхозы «Москва», имени Энгельса, то этого никак не скажешь, например, о совхозах «Коротоякский» и «Ударный».

Вот почему мы нынче поставили задачу избавиться как от того, так и от другого недостатков. Не должно быть середнячков, прячущихся за спины передовиков, надо с этого года забыть и о таком понятии, как третий класс. Только первый и второй. Решение это не из категории так называемых волевых. К его исполнению сейчас уже подготовлена достаточная база. Мы шли к ней через строительство современных фабрик зерна — токов, где установлены хорошие семяочистительные линии, вели сортообновление. Район возделывает один сорт пшеницы — Саратовская-29 (хотя в хозяйствах ставятся опыты и с другими, например, с Грекумом-114, Омской-6, Иртышской-5 и т. д.), ячмень Омский-13709, Донецкий-4, Красноярский-1 и овес Победа. Так вот, ежегодно колхозы и совхозы закупают значительное количество зерна высших репродукций в разных научных учреждениях. И сами уже сейчас производят супер-элиту и элиту. В этом году нам удалось засеять супер-элитой 1.664 гектара, элитой — 2.529, семенами первой репродукции — 19.922 гектара яровой пшеницы из общего клина в 121,6 тысячи гектаров. Такого еще в наших условиях не было, но все равно это мало. В будущем году, а уже имеющиеся семена позволят, мы посевы высших репродукций увеличим намного.

Хуже с сортообновлением фуражных культур, поскольку научные учреждения поставляют нам мало высококачественных семян. Так что и тут больше приходится надеяться на внутренние резервы района. В этом году мы своих семян фуражных культур высших репродукций будем иметь 60 процентов. А яровой пшеницы — полностью не ниже четвертой репродукции. Для этого с первых же дней уборки развернулись заготовка и очистка семян параллельно со сдачей зерна государству. Недаром уже целый ряд хозяйств (к упоминавшимся присоединились колхозы «Москва», имени Энгельса, совхоз «Свердловский» и другие). имеют полностью подготовленные семенные фонды высокого класса. Как говорится, хоть сейчас засевай.

По плану нам надо иметь 243 тысячи центнеров семян зерновых. Но думаем засыпать больше, поскольку в районе традицией стало ежегодно осваивать и пускать в оборот новые земли. Будем увеличивать посевной клин и впредь.

Сегодня район близок к завершению плана засыпки семян. Понимаем, что все-таки задержались с ними. Но, так сказать, физических семян мы имели все сто процентов уже давно. Было нужное количество их на токах. А вот качество их не согласовалось с поставленной нами задачей по достижению высоких классов, а потому нечего их было и включать в плановые цифры. Тут дело вот в чем. У нас еще немало такого трудноотделимого сорняка, как гречишка татарская, карлык в просторечии. В прежние годы мы во многом избавлялись от него предпосевной обработкой. А нынче так сложилось, что к началу сева из-за холодной погоды большинство семян сорняков всходов не дали, и предпосевной обработкой удалить их мы не смогли. Правда, заблаговременно мы запросили трехгранные решета к зерноочистительным машинам, однако не получили их. Видимо, карлык — беда не только наша, и Сельхозтехнике надо нынче еще с осени обеспокоиться этими решетами.

Не снимаем мы вины и с самих хозяйств. Например, в отдельных из них мало паров, где можно вести эффективную борьбу с сорняками.

Мы немало сдаем государству такого зерна, которое по всем кондициям может быть семенным. Это наша святая обязанность — сдавать государству только высококачественное зерно. Выгодно это и хозяйствам. Только заставляет у нас в районе недоумевать такой факт. В совхозе «Свердловский» возят зерно на Коротоякский и Знаменский элеваторы. На первом платят 10 процентов сортнадбавки, на втором — 30. А зерно-то, как нередко бывает, из одного бурта.

Неплохой хлеб выращен нынче в хозяйствах, несмотря на неблагоприятные условия. И все-таки он был бы еще лучше, если бы отборнее были семена. Потому сейчас стараемся заготовить их выше по качеству.

И. СЕКАЧЕВ,
главный агроном производственного управления сельского хозяйства Хабарского райисполкома.

В крае, с которым мы соревнуемся

ИМ ПЕРЕКРЫВАТЬ ЕНИСЕЙ

Свыше 100 бригад, 4 смены, 18 экипажей механизаторов, 510 водителей, более 30 комсомольско-молодежных коллективов соревновались за право участвовать в перекрытии Енисея на Саяно-Шушенской ГЭС 11 октября и право поднять вымпел «Слава труду!». Недавно подведены итоги соревнования. Перекрывать Енисей будут бригада плотников-бетонщиков С. Коленкова, бригада монтажников Ю. Масанова, смена механика В. Белобородова, водитель БелАЗа И. Кожура, экипаж экскаватора старшего машиниста А. Бутина, машинист бульдозера И. Китов, экипаж крана старшего машиниста В. Гордеева. Право поднять вымпел «Слава труду» завоевали комсомольско-молодежная бригада плотников - бетонщиков имени Ю. Гагарина, которой руководит В. Позняков, бригада токарей В. Зайцева и смена работников общественного питания ОРСа, возглавляемая Л. Сноповой.

В СУТКИ — СТО «СИБИРЯКОВ»

Сто зерноуборочных комбайнов СКД-5 «Сибиряк» сходят ежесуточно с главного конвейера Красноярского комбайнового завода. Мощное ускорение сибирское комбайностроение получило после сдачи в эксплуатацию нового сборочного корпуса и цеха жаток. Это позволяет уже в нынешнем году увеличить производство комбайнов на три тысячи.

ПЯТИЛЕТКУ — ДОСРОЧНО!

Коллектив Красноярского завода резиновых технических изделий задание пятилетки по объему производства и выпуску важнейших видов продукции выполнил на четыре месяца раньше.

За годы девятой пятилетки производительность труда на предприятии увеличилась на 82,2 процента. Во всех цехах внедрена система бездефектного труда. Пяти изделиям присвоен государственный Знак качества.

Труженики завода встали на вахту «XXV съезду КПСС—25 ударных декад».

ДОМА ДЛЯ СЕЛА

На Минусинском заводе керамзитобетонных изделий треста Сельстройконструкция изготовлена опытная партия наружных стеновых панелей домов новой серии—25-й. В октябре будет изготовлен комплект первого дома.

Новая серия жилых домов разработана в конструкторском бюро железобетона Госстроя РСФСР специально для сельской местности. Из одних и тех же конструкций можно строить различные по этажности и набору квартир жилые дома. В номенклатуру серии входят дома от одного до четырех этажей. Проектировщиками предусмотрена улучшенная планировка квартир по сравнению с теми, что строятся сейчас в селах из кирпича. Комнаты раздельные, значительно увеличиваются в размерах кухня, передняя.

СПЕЦВЫПУСК № 39

Большинство материалов очередного спецвыпуска «Алтайской правды» на Коксохиме» рассказывает о внедрении в подразделениях треста Алтайкоксохимстрой бригадного хозрасчета. Особого внимания в этой связи заслуживают статьи А. Коробковой и В. Коврижных, освещающие передовой опыт в СУ-39 и СУ-40.

Подготовке к зиме на важнейшем пусковом объекте — столовой стройбазы посвящено выступление мастера СУ-39 В. Г. Малявина. Главная причина всех неурядиц, считает он, заключается в том, что руководство СУ-39 недостаточно требовательно к субподрядчикам, не выполняет план подготовки помещения столовой к сдаче.

В спецвыпуске также публикуются рассказ о сестрах-близнецах, детях строителей, зарисовка о передовике-механизаторе П. И. Дерешеве, информация с мест.

Многолетняя история этого института берет свое начало от научной лаборатории, созданной некогда на Алтайском тракторном заводе. И с первых своих шагов АНИТИМ тесно связан с проблемами механизации промышленности и сельского хозяйства, он постоянно расширял диапазон научного поиска.

О ряде разрабатываемых новинок для производства «Алтайская правда» не раз писала на своих страницах. С 1975 года на АНИТИМ приказом министра тракторного и сельскохозяйственного машиностроения возложена обязанность головной организации в отрасли по нескольким направлениям. Сегодня о них рассказывают руководители и специалисты института.

НАУКА—ТЕХНИКА—ПРОИЗВОДСТВО

ПОИСК ВЕДЕТ АНИТИМ

Н. Д. БАННИКОВ, директор АНИТИМа:—Работы, о которых расскажут наши товарищи, плановые, свидетельствуют об усиленном творческом поиске ученых, инженеров и рабочих коллективов института.

Но есть дела и неплановые, о которых особое слово. Речь о научно-технической шефской помощи сельскому хозяйству Алтайского края.

Сегодня в этой области еще множество нерешенных вопросов. Особенно значительны пробелы в области механизации, животноводства и мелиорации. Коротко о деятельности АНИТИМа в этой области. Вполне естественно, что наша помощь выражалась в научно-техническом аспекте. Например, в 1970—1971 гг. АНИТИМ проработал техническую документацию и по кооперации с заводами Барнаула изготовил и собрал специальные спирально-сварочные автоматические машины для изготовления труб, предназначенных для полива полей. Вместе с заводами края выпущена большая партия приводов конвейера для животноводческих ферм. С 1970 года ученые института трудятся над продлением срока службы тракторов гусеничных тракторов методом дорнования. Специальный участок создается сейчас на Топчихинском заводе Сельхозтехники, и первые тракторы проходят испытания на полях Алтая. Успешное внедрение этого новшества позволит сберечь миллионы рублей, а главное, повысить обеспеченность сельского хозяйства запасными частями.

Е. Ф. ШУЛЬЦ, заместитель директора института, кандидат технических наук:

— Для быстрейшего развития сварочных работ в отрасли приказом министра тракторного и сельскохозяйственного машиностроения институту поручено научно-техническое и организационно-методическое руководство всеми работами по совершенствованию и развитию сварочного производства на заводах, а также осуществление разработки и внедрение передовой технологии, нового прогрессивного сварочного и наплавочного оборудования, автоматов, поточно-механизированных и автоматических линий и средств контроля сварочных соединений.

В связи с этим мы ставим своей задачей проведение исследований, разработку технологии и оборудования для внедрения процессов контактной сварки, плазменной резки, сварки, наплавки и напыления, упрочнения рабочих органов сельхозмашин методом индукционной наплавки, контактного плакирования, а также новых процессов сварки: в защитных газах, диффузионной, трением, электролучевой и других. Наши темы — новые средства неразрушающего контроля сварных соединений и систем автоматического регулирования, программирование и стабилизация сварочных процессов.

Предусматривается проведение комплекса работ по проектированию, изготовлению и внедрению поточно-механизированных и автоматических линий сборки и сварки массовых узлов тракторов и сельхозмашин.

В кратчайшие сроки необходимо решить проблему механизации заготовительных операций. Институтом предложено применить низкотемпературную плазму в качестве основного инструмента при производстве заготовок под ковку, штамповку и сварку.

Плазменно-дуговая резка металлов — один из наиболее эффективных заготовительных процессов на современных металлообрабатывающих предприятиях. Применение электрической дуги и получаемой в ней струи плазмы рабочего газа, температура которой достигает десятков тысяч градусов, позволяет обрабатывать не только конструкционные стали, но и практически любые металлы. При этом достигаются высокое качество заготовок и хорошая производительность.

Учитывая актуальность внедрения плазменно-дуговой резки на заводах отрасли, коллектив инженеров взял повышенные обязательства—в 1975 году закончить проект установки и в 1976 году внедрить ее на АТЗ. При успешном завершении работ установку можно будет рекомендовать к серийному выпуску и внедрению на заводах страны. Предполагаемый экономический эффект по отрасли составит несколько миллионов рублей.

Многие, видимо, не раз обращали внимание на множество небольших круглых вмятин на лицевой поверхности кабин трактора или корпуса комбайна. Это следы контактной сварки. Этот недостаток пытается устранить инженер В. А. Кузнецов. Он исследует и разрабатывает способ бесследной контактной сварки, что позволит повысить качество сварки и значительно улучшить товарный вид тракторов и сельхозмашин.

Отделом сварки института разрабатывается и новый технологический процесс и оборудование для сварки трением опорных катков трактора Т-4 вместо сварки под слоем флюса. Внедрение только на АТЗ этого процесса позволит получить экономический эффект более 100 тысяч рублей. Эту работу ведет группа под руководством инженера Н. А. Аксенова.

Кроме этих работ, институт осуществляет координацию всех научно-исследовательских работ, проводимых различными организациями отрасли в области сварки, составил проект пятилетнего плана развития сварочного производства в отрасли на 1976—80 гг. и наметил пути и перспективы его развития в долгосрочном прогнозе до 2000 г.

Б. Д. ЦЕМАХОВИЧ, заместитель директора по научным работам по новым материалам, кандидат технических наук:—АНИТИМ с 1975 года специализируется по новой для него и даже для всей отрасли тракторного и сельскохозяйственного машиностроения научной проблеме — новые материалы.

Разумеется, в такой мощной отрасли занимались новыми видами материалов и заводы, и институты, в числе которых был и АНИТИМ, но централизованного и координированного поиска новых прогрессивных материалов не было. Это сдерживало темпы внедрения в отрасли новых прогрессивных видов стали и чугуна, биметаллов, пластмасс и т. д. Именно координированное решение задач в области новых материалов и входит в компетенцию АНИТИМа.

Прежде всего, сюда входит комплекс научно-исследовательских работ, позволяющий существенно сократить расход материалов, в особенности таких, как нержавеющая сталь, медь, никель и другие. Назову еще повышение точности отливок из стали и чугуна, модифицирование чугуна, экономное легирование стали в сочетании с оптимальными методами химико-термической обработки. К этим методам относится и термообработка в электролите — одна из наиболее известных работ АНИТИМа.

Другая группа задач решается методами синтеза металлов, то есть составлением композиций с заданными свойствами. Свыше 10 лет проводим разработку и внедрение прогрессивного процесса — сварки взрывом. За счет этого можно получить листовые биметаллы с широким диапазоном свойств. Поверхность, например, является коррозионностойкой, а основной металл — обычная сталь. Вместо монометаллических втулок головок шатуна АНИТИМ совместно с НАТИ и Тамбовским заводом подшипников скольжения разработал биметаллическую втулку, где расход бронзы в четыре раза меньше, а несущая способность выше.

В нашем институте в ближайшие годы будет развито совершенно новое направление, известное под названием порошковой металлургии. При этом детали прессуются из металлических порошков, спекаются и обеспечивают получение деталей с различными свойствами почти без механической обработки. Отходы снижаются до 2—3 процентов. Экономичность нового материала достигает 3.000 рублей на одной тонне. В Барнауле на заводе агрегатов со временем будет пущен цех по выпуску таких деталей. Ведутся работы и на АТЗ.

А. С. ТОРХОВ, заместитель директора института по холодноштамповочному производству, кандидат технических наук: — Скоро год, как наш институт стал головным и по холодноштамповочному производству.

Нам стали поручать выполнение тем, необходимых для всей отрасли. Это создание шлицепакатных станков, организация образцово-показательного цеха объемной штамповки деталей на АМЗ, ремонт быстроизнашивающихся деталей тракторов пластическими методами обработки и т. д. У нас выросли высококвалифицированные кадры. 5 человек защитили кандидатские диссертации.

Таким образом, в девятой пятилетке институт по отдельным темам холодноштамповочного производства стал фактически головным в отрасли.

В настоящее время для решения новых задач в институте организовано 8 самостоятельных отделов и лабораторий, в которых трудятся более 100 научно-технических работников. В дальнейшем отделение холодноштамповочного производства будет состоять из 11 отделов и лабораторий, в составе которых будет работать около 250 научно-технических работников. В отделении имеется экспериментальная база, в задачу которой входят проведение экспериментов и отладка разработанного и изготовленного институтом оборудования. В дальнейшем база будет развита до такого уровня, чтобы все наши разработки предварительно испытывать у себя.

При формировании плана 1976 года и десятой пятилетки мы уже руководствуемся новыми задачами и приступили к координации работ в целом по отрасли. В общем объеме работ института тематика по холодноштамповочному производству составит в 1976 году уже 25 процентов.

Как упоминалось выше, с новым направлением у нас расширилась тематика и, помимо объемной штамповки и выдавливания, профильной прокатки и поверхностной пластической обработки, добавились работы, включающие все виды листовой штамповки.

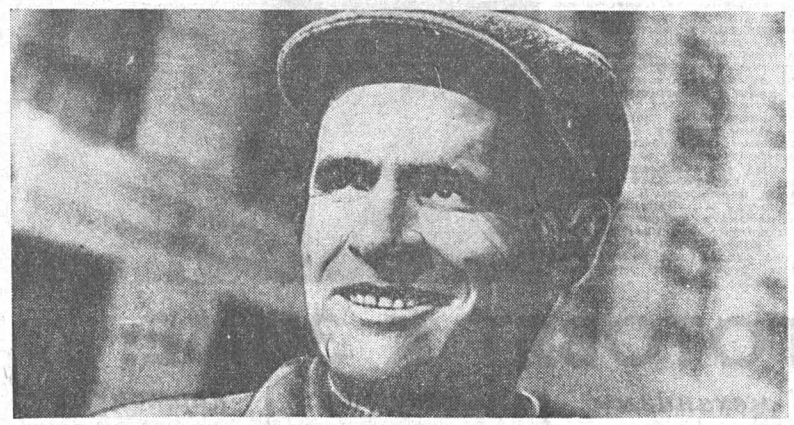

Коммунист Владимир Семенович Ермолаев руководит комплексной бригадой плотников-бетонщиков в СУ-13 треста Алтайпромстрой уже 15 лет. И все это время его бригада — в числе лучших. Внимательный шеф-наставник Ермолаев воспитал в своем коллективе много начинающих строителей. Сейчас бригада работает уже в счет 1976 года на главной стройке треста — отделочной фабрике меланжевого комбината.

Фото П. Бисимбу.

Острый сигнал

КТО ЖЕ РАССУДИТ ПАРТНЕРОВ?

В редакцию пришло письмо от группы рабочих из трех цехов Алтайского моторного завода. Они пишут: «Мы взяли повышенные социалистические обязательства в честь XXV съезда КПСС и делаем все возможное, чтобы успешно выполнить план завершающего года 9-й пятилетки и достойно встретить предстоящий съезд партии.

Однако достичь желаемых результатов мешает плохое обеспечение нас штамповыми заготовками, получаемыми с завода «Трансмаш» — шатуном, коленвалом, распредвалом, кулачковым валиком корпусом муфты и другими.

Все запасы и технологические заделы сведены до нуля. Оборудование работает не ритмично, с перебоями. При такой обеспеченности заготовками мы не только сорвем выполнение взятых социобязательств, но вряд ли сумеем выполнить план по выпуску двигателей и запчастей для сельского хозяйства.

Мы обращаемся к коллективу кузнечного цеха № 340 завода «Трансмаш» улучшить поставку заготовок с тем, чтобы дать нам возможность выполнить взятые социалистические обязательства».

К письму прилагается справка, из которой явствует, что из десяти наименований остродефицитных заготовок завод «Трансмаш» за восемь месяцев ни по одной не выполнил план.

Само по себе тревожное письмо, но оно заставляет отнестись к создавшемуся положению еще более внимательно, потому что приходится возвращаться к старому разговору.

«Алтайская правда» в № 113 уже писала в корреспонденции «Кто рассудит партнеров?» о ненормальных взаимоотношениях ряда технических служб АМЗ и «Трансмаша». На выступление газеты ответили секретари парткомов предприятий Ю. Киселев и П. Бобков. В кузнечном цехе завода «Трансмаш» тогда состоялось расширенное заседание партийного бюро. Его участники сообщили, что намерены принять конкретные меры, направленные на улучшение деловых связей.

Прошло три месяца, а вопрос «Кто рассудит партнеров?», как видим, ответа так и не получил.

МЕРЫ ПРИНЯТЫ

«Мало что изменилось»—так названо выступление, опубликованное в номере 180, инженера-электрика совхоза «Повалихинский» В. Сучкова. Мало что изменилось, писал он, с тех пор, как в штат специалистов райсельхозуправлений введены инженеры-электрики. По-прежнему в неудовлетворительном состоянии материально-техническое снабжение энергетических хозяйств колхозов и совхозов.

Заместитель начальника крайсельхозуправления В. Синцов сообщил, что за последнее время улучшилось комплектование вновь строящихся объектов электрооборудованием и электроматериалами. Проектные институты при разработке индивидуальных проектов животноводческих комплексов предусматривают отдельные помещения для пусковой и защитной электроаппаратуры.

Управляющий РЭУ Барнаулэнерго Г. Евладов сообщил, что работы по переносу воздушных линий и подстанций в совхозе «Повалихинский» будут завершены к концу этого года. Все линии электропередач 10 кв в совхозе приняты на баланс энергосистемы. Приемка линий электропередач напряжением 0,4 кв будет вскоре завершена.

Гости города-курорта

СОЧИ. (Корр. ТАСС) Американские астронавты и советские космонавты, совершающие поездку по стране, 30 сентября прибыли в Сочи. В аэропорту их тепло и радушно встречали руководители партийных и советских организаций города, представители трудящихся. Пионеры преподнесли гостям цветы.

Визит завершен

БУДАПЕШТ. (ТАСС) 30 сентября из Будапешта на родину отбыла делегация Верховного Совета СССР, возглавляемая членом Президиума Верховного Совета СССР, кандидатом в члены Политбюро ЦК КПСС, первым секретарем ЦК Компартии Белоруссии П. М. Машеровым. Делегация находилась в Венгрии с официальным дружеским визитом по приглашению Государственного собрания ВНР.

ПОЛОЖЕНИЕ В ПОРТУГАЛИИ

ЛИССАБОН. (ТАСС). Премьер-министр Португалии адмирал Пиньейру ди Азиведу, выступая по телевидению, объяснил причины занятия войсками радио- и телевизионных станций. Он заявил, что решение было принято им с одобрения Революционного совета правительства. Эта мера, сказал премьер-министр «направлена на то, чтобы избежать объявления в стране чрезвычайного положения», «пресечь эскалацию политической, социальной и экономической нестабильности».

Политкомиссия ЦК Португальской компартии опубликовала заявление по этому вопросу. ПКП считает, что радио и телевидение «должны давать правдивую и объективную информацию, защищать революционный процесс и завоевания революции. Нельзя допускать, чтобы какая-либо партия или группировка подчинила их себе и использовала в своих партийных интересах».

Политкомиссия заявляет, что на радио- и телевизионных станциях следует прибегать не к репрессиям против левых, участвующих в революционном процессе, а произвести чистку от реакционных элементов, все еще занимающих ответственные посты в органах массовой информации.

Развивающееся сотрудничество

ПАРИЖ. (ТАСС). В городе Гранд-Мотт (департамент ЭРО) с 22 по 30 сентября проходило XII советско - французское совещание по сотрудничеству в изучении и освоении космического пространства в мирных целях.

Советскую делегацию возглавлял председатель совета «Интеркосмос» при Академии наук СССР академик Б. Н. Петров, французскую — президент Национального центра космических исследований Франции М. Леви.

Участники совещания наметили проведение ряда новых совместных научных экспериментов и проектов и единодушно выразили уверенность в том, что результаты встречи ученых в Гранд-Мотт, прошедшей в деловой, дружественной атмосфере, будут способствовать расширению сотрудничества СССР и Франции в области космических исследований.

Усиленными темпами ведется жилищное строительство в городе Враце. Скоро начнется строительство нового жилого комплекса на 35 тысяч человек.

НА СНИМКЕ: на строительстве нового 20-этажного дома комплекса имени генерала Ивана Кинова.

Фото Лоте Михайловой. Агентство София-пресс.

СОБЫТИЯ ЗА РУБЕЖОМ

Португалия: ТРУДНЫЙ ПУТЬ РЕВОЛЮЦИИ

Португальская столица продолжает жить нелегкой, напряженной жизнью. Еще не утихли политические страсти. На центральных площадях Россиу, Комерсиу, на Каиш де Содре, как и прежде, собираются тысячи людей, которые оживленно обсуждают последние события...

Прогрессивные, демократические силы Португалии, трудящиеся массы отразили новую яростную атаку сил реакции, покушавшихся на революционные завоевания народа. Свыше двух месяцев страна находилась под угрозой утраты свободы, обретенной 25 апреля прошлого года. Против революционной власти действовали местные реакционеры, круги, связанные с бывшим фашистским режимом, консервативные перковники, а также агенты иностранных разведок, западная социал-демократия, бывший президент страны Спинола и его сообщники за границей.

И вот затянувшийся правительственный кризис в Португалии преодолен. Сформировано новое, шестое после свержения фашистского режима, временное правительство. Его возглавил адмирал Пиньейру ди Азиведу, один из лидеров прогрессивной группировки в Движении вооруженных сил. До последнего времени он был начальником главного штаба военно-морских сил, которые единодушно выступают в поддержку целей апрельской революции.

Новый кабинет не является коалиционным. Он состоит из представителей Движения вооруженных сил, четырех социалистов, одного коммуниста, двух членов народно-демократической партии, а также беспартийных деятелей—специалистов по вопросам экономики, права и другим проблемам. Члены трех основных партий страны — коммунистической, социалистической и народно-демократической — вошли в правительство с разрешения руководств своих партий «на внепартийной, личной основе».

Правительство Пиньейру ди Азиведу заявило о намерении проводить внутреннюю и внешнюю политику, отвечающую национальным интересам и, прежде всего, интересам трудового народа. Программа нового кабинета ставит своей целью защиту демократических свобод, проведение аграрной реформы, национализацию крупных предприятий и т. д. В области внешней политики правительство твердо намерено выступать за укрепление всеобщего мира, международное сотрудничество, полную и окончательную деколонизацию. Как подчеркнул генеральный секретарь Португальской коммунистической партии Алваро Куньял, программа «в основном отвечает требованиям и задачам нынешнего периода».

Эта программа, как и само сформирование шестого временного правительства, — результат длительных и трудных поисков компромисса в целях решения главной задачи на данном этапе — сдержать натиск реакционных сил и защитить революционные завоевания португальского народа.

Политические силы и ДВС отдавали себе отчет в том, что в создавшейся сложной обстановке в одиночку нельзя решить сложные и серьезные национальные проблемы. Большой сдвиг произошел, в частности, в позиции компартии, руководители которой еще недавно смотрели на деятельность коммунистов как на «угрозу демократии». Теперь же они поняли, как признал в интервью итальянскому журналу «Европео» генеральный секретарь компартии М. Соареш, что португальской демократии угрожают отнюдь не коммунисты, а правые силы.

В этих условиях компартия согласилась поддержать усилия, направленные на преодоление возникших трудностей. Она сочла целесообразным сотрудничать с главой нового кабинета ди Азиведу, защищать революцию и интересы страны и народа внутри правительства. Вместе с тем ПКП считает, что состав нового правительства не отражает в должной мере то влияние, которым располагают в стране политические силы, заинтересованные в развитии революционного процесса. Компартия критически относится к участию в правительстве членов народно-демократической партии, которая открыто выступает против развития революционного процесса и деятельность которой переплетается с деятельностью реакции. Коммунисты не будут в правительстве официально представлять ПКП. Однако их участие и деятельность в нем, как отмечала газета «Аванте», «необходимы для защиты демократии и свободы, для упрочения главных завоеваний революции».

Молодая португальская демократия выстояла. В трудный момент на ее защиту поднялись широкие трудящиеся массы города и деревни, прогрессивные круги вооруженных сил. По всей стране прокатилась волна митингов и демонстраций, участники которых требовали преградить путь контрреволюции. В первых рядах шел рабочий класс крупнейших промышленных центров.

Упорную работу по мобилизации масс на защиту революции проводила ПКП. Мы присутствовали на митинге в Лиссабоне, состоявшемся вечером 16 сентября. Все трибуны и арена для боя быков на стадионе Кампу Пекену, а также прилегающая площадь были запружены морем людей. Десятки тысяч демонстрантов пришли сюда, чтобы заклеймить реакцию и заявить о своей солидарности с Португальской компартией. Митинг вылился в яркую демонстрацию готовности широких народных масс отстоять революционные завоевания.

Через день грандиозную манифестацию в центре столицы организовали около трехсот рабочих комиссий лиссабонского индустриального пояса. В эти же дни в различных районах провинции Алентежу, на юге республики, против происков реакции выступили крестьяне, рабочие и другие трудовые слои населения. Массовые манифестации состоялись на португальском острове Мадейра и в других районах страны.

Португалия пережила действительно трудный и опасный момент в своем развитии после апрельского переворота. Однако реакции не удалось достичь своей цели — парализовать жизнь страны и подготовить почву для контрпереворота. Хотя силы внутренней контрреволюции при поддержке извне всячески препятствовали деятельности предыдущего, пятого по счету временного правительства, оно за сравнительно короткий срок сумело сделать немало для демократического развития Португалии. Это правительство одобрило более 60 декретов, приняло ряд важных решений, касающихся национализации, введения рабочего контроля на производстве, осуществления аграрной реформы, улучшения системы народного образования и здравоохранения. Во дворце Белем под руководством президента республики Кошты Гомеша не прекращалась сложная организаторская работа по деколонизации и подготовке к провозглашению независимости Анголы.

Работали промышленные предприятия, сельскохозяйственные кооперативы, в ходе борьбы укреплялся союз рабочего класса и крестьянства. Недавно мы побывали в сельскохозяйственном кооперативе имени Первого мая, близ поселка Гамбия, в 60 км к югу от столицы. Его руководители рассказали нам, что в связи с попытками реакции сорвать уборку урожая на помощь крестьянам пришли рабочие судоверфей и докеры Сетубала. В свои выходные дни работали в поле также рабочие Баррейру, Алмады и других промышленных центров.

Демократические, прогрессивные силы, народ Португалии выходят победителями из трудного сражения. Но они отдают себе отчет в том, что борьба не окончена. Реакционные силы отнюдь не сложили оружия. Положение остается сложным, противоречивым. Поэтому нельзя исключать новых вылазок реакции и фашистских элементов. Борьба будет продолжаться по мере развития революционного процесса.

М. АРТЮШЕНКОВ.
(Корр. ТАСС).

ВВЕРХ ПО ЛЕСТНИЦЕ, ВЕДУЩЕЙ ВНИЗ

Экономика Бельгии так же, как экономика других западноевропейских стран, переживает острейший кризис. Из него невозможно выйти, используя старые методы экономического регулирования, к которым обычно прибегал Запад. Нужно искать новые решения. Такие мысли содержатся в интервью, которое дал телевидению новый министр экономики Бельгии Фернанд Херман.

Бельгийская экономика характеризуется сегодня продолжающимися спадом производства, ростом инфляции. Опубликованные на днях официальные данные свидетельствуют о том, что безработица достигла рекордного уровня — 175 тысяч полностью и примерно сто тысяч частично безработных. Это один из наиболее высоких, пропорционально населению, уровней безработицы в странах «Общего рынка».

Особенно страдает молодежь. Как пишет газета «Драпо руж», более ста тысяч безработных — это молодые люди в возрасте до 25 лет. Причем значительная часть из них — выпускники высших учебных заведений, дипломированные специалисты.

А рядом другая категория людей, те, кто старше сорока пяти. Они для работодателей, особенно в тяжелые кризисные времена, просто ненужный старый балласт. Вот почему, по сообщению той же «Драпо руж», около 60 тысяч бельгийских трудящихся в возрасте 45 и более лет отчаялись найти работу.

Не менее красноречива и такая цифра статистики: 92 тысячи бельгиек вынуждены безуспешно искать работу в Международный год женщины, а попутно решать сложнейшую проблему — как свести концы с концами в семейном бюджете, который наряду с безработицей подрывает галопирующий рост цен. Кстати, и по этому показателю Бельгия занимает одно из ведущих мест среди стран «девятки». С июня 1974 г. по июнь нынешнего года цены в Бельгии возросли на 12,5 процента. Впереди — только Англия, Италия и Ирландия.

А каковы перспективы? Экономисты утверждают, что только в середине 1976 года можно ожидать некоторого улучшения. Но, как справедливо замечает «Журналь э эндепанданс», даже если это и произойдет, «то капиталистическая система будет прежде всего интересоваться не судьбой трудящихся, а тем, как восстановить свои богатства, растерянные в результате кризиса».

В. НЕДБАЕВ,
соб. корр. АПН.

Протесты мировой общественности

ВСЕ ЧЕСТНЫЕ ЛЮДИ ПЛАНЕТЫ ГНЕВНО ОСУЖДАЮТ ПРЕСТУПЛЕНИЕ ФРАНКИСТСКОГО РЕЖИМА — КАЗНЬ ПЯТИ АНТИФАШИСТОВ.

ВАРШАВА. На предприятиях и фабриках Польши проходят многотысячные митинги протеста, на которых трудящиеся страны выражают возмущение кровавым террором франкистского режима.

БЕЛГРАД. Зверский акт фашистского режима, подчеркивает в заявлении союзная конференция Социалистического союза трудового народа Югославии, еще раз подтверждает, что режим уже не в состоянии противиться окрепшим силам свободы и демократии иначе, как путем преступлений и насилий.

СОФИЯ. Болгарская «Работническо дело» пишет, что приведение в исполнение смертных приговоров — это еще одно доказательство жестокости испанских властей. Кровавые акты палачей не должны остаться безнаказанными.

БОНН. Прибегая к кровавым расправам, заявил председатель Германской коммунистической партии Г. Мис, прогнивший режим Франко стремится удержаться у власти. ГКП вновь заявляет о своей боевой солидарности с испанскими коммунистами и всеми антифашистами этой страны.

ЛИМА. Пленум ЦК Перуанской коммунистической партии характеризует преступление франкистского режима как попытку подавить нарастающую борьбу испанского народа против фашизма.

ЛОНДОН. В заявлении национального исполнительного комитета лейбористской партии говорится, что приведение в исполнение смертных приговоров еще раз продемонстрировало истинную сущность франкистского режима.

КАНБЕРРА. Представитель министерства иностранных дел Австралии выразил от имени австралийского правительства официальный протест послу Испании в связи с казнью испанских антифашистов.

(ТАСС).

ОДНО ИЗ МНОГИХ ГЕТТО США

Газета «Нойес Дойчланд» (ГДР) опубликовала репортаж своего американского корреспондента из негритянского гетто Уоттс. Агентство печати Новости предлагает вниманию читателей этот репортаж с некоторыми сокращениями.

По городской железной дороге из ухоженного Голливуда с его шикарными пальмовыми аллеями добираться до Уоттса около получаса. Кажется, что и дальше продолжается идиллия под пальмами. Но впечатление обманчиво. Убеждаешься в этом сразу же, как только свернешь с шоссе в гетто. Еще и сегодня, десять лет спустя после крупнейшего восстания в гетто Уоттс, когда были убиты 34 человека, ранены 1.035 и арестованы четыре тысячи, здесь множество разрушенных домов. Следы жестокой расправы на каждом шагу. А 103-ю улицу негры с тех пор называют «Обуглившейся аллеей». На соседних улицах тоже много обгоревших домов, остатки разрушенных зданий, зияющие пустыри. Да и те дома, в которых живут люди, находятся в ужасном состоянии.

В гетто огромное число безработных — примерно 50—60 процентов трудоспособного населения. На крупнейшем в Уоттсе предприятии занято всего 250 человек. На 200 рабочих мест завода фирмы «Локхид» претендуют 6.500 жителей гетто. Здесь открылась больница: наниматься пришли шесть тысяч безработных. Администрация наняла 40 человек.

Безработица — жгучая проблема в Уоттсе. Не менее тревожная — преступность. Число грабежей, краж, угонов автомашин постоянно растет. Многочисленные банды при свете дня творят бесчинства, грабят прохожих. «В Уоттсе господствует насилие, повсюду распространился страх», — отмечает Тэд Уоткинс, председатель местного рабочего комитета.

А вот что говорят жители гетто. Тридцатилетний безработный автомеханик Томми Джэкетт: «Я не вижу никакого прогресса. У нас нет ни бога, ни денег». Молодой негр — адвокат Стэнли Сэндерс: «Многие, кто имел надежду на будущее, утратили ее и покидают насиженные места в поисках лучшей доли». Среди населения все более частым становится алкоголизм, психические заболевания. «Мы наблюдаем чрезмерный рост душевных потрясений среди молодых людей, — заявил врач Роланд Джеффферсон. — Еще более настораживает кривая самоубийств среди молодых людей с темным цветом кожи. Среди юношей — это рекорд для Соединенных Штатов.

Уоттс всего-навсего один из многочисленных примеров бедности, нищеты и безысходности, которые встречаются во всех крупных городах США. «Нью-Йорк таймс» вынуждена признать: «Условия в Уоттсе мало чем отличаются от положения во всех негритянских общинах...».

(Нойес Дойчланд»— АПН).

Школы— под контроль народа

АДДИС-АБЕБА. (ТАСС). Правительство Эфиопии приняло решение о национализации всех частных начальных и средних школ. Под контроль государства перешло около 820 школ, в которых занимается 150 тысяч учеников и работает 4.500 учителей.

Сообщая эти данные, министерство образования подчеркивает в опубликованном заявлении, что решение о национализации школ направлено на коренное улучшение системы народного просвещения, а также обеспечение контроля над процессом обучения детей со стороны широкой общественности.

Вынужденная отставка

ОТТАВА. (ТАСС). Канадская печать оживленно обсуждает отставку министра финансов Дж. Тернера — одного из наиболее влиятельных деятелей правящей либеральной партии.

Большинство политических обозревателей связывает уход Тернера с поста министра финансов с ухудшением экономической обстановки в стране. Он был инициатором мер, которые не только не устранили трудности в экономике, но и вызвали их нарастание. Спад производства продолжается, инфляция усиливается. В августе рост цен в годовом исчислении составил 13.9 процента. Уровень безработицы (7,3 процента) сейчас самый высокий за последние 14 лет.

Дефицит платежного баланса в первом полугодии этого года составил 3.182 млн. долларов, в то время как в соответствующий период прошлого года он равнялся 705 млн. долларов.

ОТКРЫТИЕ СОВЕТСКИХ УЧЕНЫХ

Развитие квантовой физики заставило ученых по-новому подойти к изучению многих общеизвестных явлений. Так, например, чувствительность фотоэмульсии к красному и инфракрасному свету, казалось, противоречит законам науки, которые утверждали, что для разложения соединений серебра фотоэмульсии требуется излучение с квантами значительно большей энергии. Во многих отношениях необъяснима также реакция фотохимического отщепления водорода от молекулы воды и присоединения его к углекислоте, которая под действием красного света происходит в листьях растений. Фотосинтез, плодами которого человечество пользуется с самого начала своего существования (не зная еще очень многого о его первичной стадии), требует для своего осуществления энергию в несколько раз большую, чем несут с собой кванты красного света.

Новые пути к пониманию этих и некоторых других важнейших процессов намечает открытие ленинградских ученых, сотрудников Государственного оптического института имени С. И. Вавилова члена-корреспондента Академии наук СССР П. П. Феофилова и кандидата физико-математических наук В. В. Овсянкина, которое было зарегистрировано 25 сентября в Государственном комитете Совета Министров СССР по делам изобретений и открытий.

Изучая кристаллы с примесями редкоземельных ионов, одни из которых способны поглощать инфракрасные лучи, а другие — испускать видимый свет, советские ученые обнаружили, что облучение такой системы потоком инфракрасных квантов вызывает видимое свечение — люминесценцию. Налицо — преобразование малых инфракрасных квантов в значительно большие — видимые. Разумеется, никакого конфликта с законом сохранения энергии здесь нет.

Происходит сложение энергии электронного возбуждения одинаковых ионов, поглотивших падающее излучение. Энергия передается на более высокие уровни частиц другого сорта, которые и испускают крупные кванты. Из нескольких малых квантов получается один большой.

Авторы открытия изучили механизмы такого суммирования энергии элементарных возбуждений и установили широкую распространенность этого и родственных ему «кооперативных» явлений как в искусственно создаваемых, так и в природных системах.

Обнаруженное явление преобразования инфракрасного излучения в видимое в кристаллах быстро нашло практическое применение. Люминофоры получают все большее распространение при создании миниатюрных излучателей, преобразователей невидимых излучений в видимые и других приборов оптоэлектроники.

В результате открытия появляется возможность технического моделирования сложных процессов мира растений.

С. БУНИН,
корр. ТАСС.

ПОЧЕМУ ПУСТУЮТ ПАРТЫ...

Важное звено в системе среднего всеобуча — школы работающей молодежи, где люди без отрыва от производства могут продолжать свою учебу. Излишне напоминать о том, какую большую помощь оказывают ШРМ обществу, народному хозяйству.

Но сегодня хочется сказать о другом — о проблеме, которая тревожит более всего: это набор и сохранение контингента учащихся. Судите сами. В этом году по плану набор в ШРМ № 14 должен был составить 1.025 человек. По сравнению с прошлым годом план значительно увеличен, но он вполне реален, поскольку отражает истинное положение дел в нашем Железнодорожном районе. Однако уже подходит к концу первый учебный месяц, а в списках учащихся школы, увы, всего 533 человека. Почему же случилось такое?

Мы открыли запись в школу с 1 июня, предварительно проведя учет работающей молодежи на близлежащих предприятиях. За всеми крупными заводами были закреплены учителя — ответственные, все работники школы постоянно ходили на производство. На партийных и профсоюзных собраниях каждый педагог отчитывался о проделанной им работе по организации набора. Словом, вопрос этот был для педагогического коллектива главным. Но желаемых результатов мы не получили. И в первую очередь, потому, что на ряде предприятий мы встречали формальное к себе отношение. Получалось так: на бумаге цифры составлены, на заводах знают, сколько человек должно быть направлено на учебу в ШРМ, а как идет запись учащихся, какие трудности с набором — до этого общественным организациям предприятий вроде бы дела нет. Кстати, вообще в течение года на заводах слишком мало уделяют внимания вопросам обучения молодежи. Как ни удивительно, но в стороне стоит заводской комсомол. Школе приходится контактировать только с работниками бюро заводов по подготовке кадров. А этого явно недостаточно. У нас должна учиться молодежь с завода геофизической аппаратуры, радиозавода, с фабрики «Прогресс». Но здесь и план набора не был выполнен, и из числа записавшихся многие не посещают школу. А завод механических прессов особенно «отличился»: по плану на учебу в ШРМ нужно было направить 150 молодых рабочих, а учится у нас, стыдно сказать, всего несколько человек. Мы даже не смогли узнать, кто именно в комитете комсомола завода отвечает за учебу молодежи.

Учителя школы находят понимание лишь у руководителей аппаратурно-механического и станкостроительного заводов. Хорошо помогают нам представители бюро по подготовке кадров — Борис Андреевич Мазеин и Ольга Никаноровна Носкова. Партийные организации обоих предприятий систематически занимаются вопросами обучения молодежи. На БАМЗе даже открыт филиал школы, где учится 120 рабочих. На станкостроительном действует наш учебно-консультационный пункт. Все это положительно влияет на сохранение контингента учащихся. Но ведь усилиями двух заводов положения не выправить...

В части города, где находится школа, раскинута сеть магазинов. Работают в них в основном молодые девушки, многие не имеют среднего образования. А записываются к нам девчата неохотно, занимаются неважно, часто пропускают уроки. В чем дело? В собственной нерадивости? Далеко не всегда. Просто в организациях не созданы элементарные условия, чтобы можно было сочетать работу и учебу. Трудно учиться девушкам: неудачно спланирована их неделя, рабочие и учебные часы нередко совпадают. Почему-то никак мы не можем добиться от администрации магазинов, чтобы была организована посменная работа для наших учениц, с учетом дней и часов занятий в школе. А когда дают девушкам отпуска? Несмотря на беспрерывные наши просьбы, не летом, а в сентябре—октябре, когда начинается учебный год.

Не находит школа общего языка с руководителями магазинов № 12 горхлебторга («Алтайский каравай»), № 3 горплодоовощеторга («Дары полей»), № 11 гастрономторга и других. Так, в «Алтайском каравае» наших учителей встречают, отмахиваясь: «У нас есть дела поважней, а тут еще вы...». Результат — из семи записавшихся в школу не ходит ни одна.

А вот с администрацией магазина № 1 гастрономторга у нас не возникает никаких недоразумений. Директор Мария Филипповна Кельман не просто удовлетворяет просьбы школы, но и сама активно помогает нам в работе. Она добивается, чтобы каждая ее работница обязательно получила среднее образование. В ШРМ № 14 сейчас обучается 38 человек из коллектива гастронома. Мария Филипповна—частый гость школы, постоянно следит за успехами и неудачами девчат в учебе, знает о каждой полученной двойке, о каждом пропуске. И принимает меры. Не случайно в прошлом году все поступившие в 9—10 классы (а таких было 25 человек) успешно окончили их. Учителя нашей школы мечтают: вот так бы, по примеру Кельман, поступали все руководители предприятий и учреждений! На наш взгляд, тесные деловые контакты школы и предприятия — единственно необходимое условие для успеха в работе. В одиночку решать проблемы всеобуча школе нельзя. Ведь далеко не все зависит от желания и умения педагогов. Дело образования молодежи — забота общая. И действовать нужно сообща. Только тогда не будут пустовать парты.

Г. ПОПОВА,
и. о. директора ШРМ № 14
г. Барнаула.

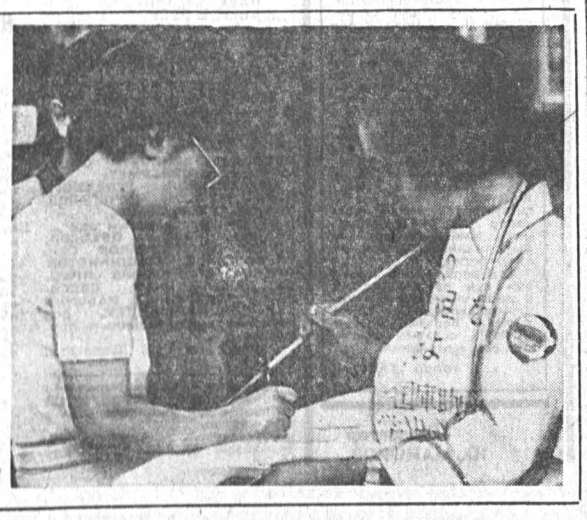

Несмотря на каникулы, многим японским студентам не до отдыха. Стоимость обучения растет такими темпами, что далеко не все из них смогут продолжить свои занятия.

В этом году плата за обучение в частных учебных заведениях, которые составляют 70 проц. всех учебных заведений страны, повышается на 45 проц.

Японское студенчество ведет борьбу против роста стоимости образования, за увеличение ассигнований на просвещение.

НА СНИМКЕ: студенты Токийского электротехнического колледжа проводят сбор подписей под требованием «увеличить государственные субсидии частным учебным заведениям».

Фото Е. Зацепиной.
Фотохроника ТАСС.

ПАНОРАМА АЛТАЯ

ПЕРВЫЙ НА АЛТАЕ

На Благовещенском элеваторе прошел рабочее испытание пробоотборщик зерна УПА-2А. Его внедрение позволило механизировать отбор зерна на анализ, заменить шесть лаборантов в сутки. Обработка машин на визировочной площадке значительно ускорилась. Автоматический лаборант, примененный в Благовещенке, — первый на Алтае.

В. БОЧКАРЕВ.

р. п. Благовещенка.

ИДЕТ МЕСЯЧНИК ПОЛИТИЧЕСКОЙ ЛИТЕРАТУРЫ

С 15 сентября по 15 октября в крае проходит месячник политической литературы. Он посвящен началу учебного года в сети политического и экономического обучения трудящихся.

Активно включился в месячник коллектив Барнаульского дома книги. Здесь избрана комиссия по проведению месячника, составлен план. Широко пропагандируется и распространяется общественно - политическая литература: книги, брошюры, выпускаемые к XXV съезду КПСС, издания о советском образе жизни, достижениях советского народа за годы девятой пятилетки. В частности, с помощью комсомольцев Центрального района города, учащихся Барнаульского кооперативного техникума намечено распространить две с половиной тысячи книг «Юность великой революции» и «Третий семестр». А 300 экземпляров книг Алтайского издательства «Письма огненных лет» уже разошлись по своим адресатам.

В соответствии с планом комплектуются библиотечки литературы общественно - политической тематики для всех звеньев политической учебы, устраиваются книжные выставки-продажи. В народном книжном магазине «Кругозор» при заводе агрегатов, например, будет проведена выставка-продажа книг «Издано Политиздатом». В месячнике принимают участие филиалы Дома книги.

П. ЛЮБИМОВ.

ДЛЯ ОСЕНИ И ЗИМЫ

Бийская швейная фабрика к осенне-зимнему сезону подготовила несколько новинок. Запущены в производство две модели женских зимних пальто, две модели демисезонных пальто для молодых и пальто для женщин среднего возраста. Разработаны образцы мужских костюмов для разных возрастов многих расцветок.

НОЧНОЙ АВТОБУС

Вовсю еще спорят меж собой сторонники и противники так называемого ночного автобуса, идея которого высказана «Литературной газетой». И сколько всяких «против» выдвигается. Не нужно, мол, не выгодно и т. д. А вот в Камне-на-Оби сейчас просто не понимают, как это можно быть без такого автобуса. Он подкатывает ко всем поездам, прибывающим ночью (их в это время суток приходит немало), и везет пассажиров по довольно длинному маршруту до пристани.

Получается: и нужно, и выгодно. Может быть, только надо, чтобы точное расписание рейсов ночного автобуса было на всех остановках и так же точно соблюдалось. Возможны и другие улучшения. А в принципе—дело доброе.

НЕ ОСТАВИЛИ В БЕДЕ

Учащаяся Суетского СПТУ Г. Ананьева в тяжелом состоянии попала в больницу. После операции потребовалась донорская кровь. Об этом узнали земляки девушки, и в Мартовскую больницу явились с просьбой взять у них безвозмездно кровь газосварщик Мартовского совхоза В. А. Мурыгин, рабочий Н. Г. Вандышев, шофер В. В. Малин и домохозяйка Г. Ф. Черевко.

Участие, хороший уход поставили больную на ноги.

Хабарский район.

ВЫСШАЯ ШКОЛА УПРАВЛЕНИЯ

Высшая школа управления сельским хозяйством создана при Министерстве сельского хозяйства СССР. 1 октября в аудиториях «Тимирязевки» начнет занятия первый поток, в составе которого 50 слушателей. Московская сельскохозяйственная академия выбрана не случайно: в процессе обучения предусмотрено широко использовать научную базу старейшего вуза страны.

Комментируя это событие, проректор по учебной работе Высшей школы управления А. В. Пошатаев сказал:

— Школа, созданная во исполнение постановления ЦК КПСС «О работе сельскохозяйственных органов по переподготовке и повышению квалификации руководящих кадров и специалистов колхозов и совхозов», являет собой завершающее звено во всей системе повышения квалификации кадров.

Мы знаем: за последние годы в этой области сделано многое. За период после мартовского Пленума ЦК КПСС (1965 г.) обучением было охвачено 934 тысячи руководящих работников и специалистов колхозов и совхозов. Это оказало положительное влияние на повышение уровня руководства производством в колхозах и совхозах, на ускорение научно-технического прогресса в сельском хозяйстве.

Теперь повысит свою квалификацию, пройдет переподготовку высшее звено — руководящие работники центральных и республиканских сельскохозяйственных министерств и ведомств, а также органов управления сельским хозяйством в областях, краях и автономных республиках.

Обучение в школе рассчитано на три месяца, с отрывом от производства. Программа занятий насыщенная. Слушатели изучат основы научного управления, теорию и организацию управления сельским хозяйством. Большое внимание будет уделено также таким дисциплинам, как «Применение экономико-математических методов в управлении», «Основы организации АСУ». Кроме того, слушатели ознакомятся с социально-психологическими и педагогическими аспектами управления, делопроизводством и оргтехникой, правовыми основами управления, изучат зарубежный опыт. К преподаванию привлечены видные ученые и руководящие работники министерств.

В новом учебном году пополнят свои знания и опыт 150 слушателей.

(Корр. ТАСС).

ДОМ ДОСТАВЯТ САМОЛЕТОМ

Проект меблированного домика для геологов и молодых строителей БАМа разработали ученые и студенты инженерно-строительного факультета Челябинского политехнического института. Стены и потолок сооружения, которое можно возвести за один день, делаются из стального профилированного листа с термоизоляцией, внутренняя обшивка — из древесностружечных плит.

Дом, состоящий из одной комнаты и пристроенной к ней кухни, легко соединяется с подобными постройками. При необходимости из таких блоков легко собрать многокомнатное общежитие с просторным залом, в котором можно разместить столовую, кино- или лекционный зал.

В разобранном виде такие блоки будут доставляться в самые отдаленные места на железнодорожных платформах, автоприцепах, самолетах или вертолетах.

Первый поселок по новым типовым проектам предстоит построить на одном из самых северных участков БАМа.

(Корр. ТАСС).

Челябинск.

КАК РОЖДАЕТСЯ ДОЖДЬ?

С развитием радиолокационной техники облака начали изучать и «изнутри». На экране стали видимыми «плотные» области в облаке, которые сильнее отражают сигнал. Долгое время они считались местами с повышенным содержанием влаги.

Работа группы сотрудников Центральной аэрологической лаборатории Главгидрометеослужбы позволила установить, что облака, видимые невооруженным глазом и с помощью радиолокатора, совершенно разные. Это открытие зарегистрировано Государственным комитетом Совета Министров СССР по делам изобретений и открытий. Оказалось, что доступные глазу капельные облака состоят преимущественно из частиц радиусом не более нескольких десятков микрон. Однако они граничат или частично перемешиваются с более крупными частицами, которые образуют свое, не видимое для человека облако. И хотя оно обычно содержит в себе лишь около одного процента воды по сравнению с общим влагосодержанием всего облака, но в то же время является основным отражателем радиосигнала.

Значение этого факта очень велико с теоретической и с практической точек зрения. Поскольку сверхкрупные капли падают с большой скоростью, предполагалось, что в облаках, не дающих осадков, не может накопиться заметное количество тяжелых частиц. Их обнаружение в облаках, не дающих осадков, означает действие эффективных механизмов, которые способствуют зарождению и препятствуют выпадению крупных частиц. Это обстоятельство заставляет внести существенные коррективы в теорию формирования осадков.

Выяснение носителей радиосигнала позволяет более правильно использовать радиолокационную информацию, роль которой в метеорологии и физике атмосферы непрерывно возрастает.

Установление основных закономерностей взаимосвязи видимых и радиолокационных границ позволило существенно улучшить безопасность полетов самолетов. Выяснение механизма отражения радиоволн дало возможность создать эффективные методы дистанционного измерения водности облаков и интенсивности осадков, уже нашедшие практическое применение в метеослужбе.

корр. ТАСС.

ТАШКЕНТСКИЙ КОЛХОЗНЫЙ РЫНОК

По данным статистического управления Ташкентского горисполкома, 60 процентов сельскохозяйственной продукции население столицы республики приобретает через колхозные рынки. В городе имеется достаточное количество государственных магазинов, где можно купить те же овощи и фрукты, что и на рынке, и все же многие жители отдают предпочтение последнему.

Всего в Ташкенте одиннадцать крупных рынков, расположенных в основном в центрах жилых массивов. Но особой популярностью у горожан пользуется Октябрьский рынок — самый большой и самый древний. По традиции за покупками сюда приезжают не только жители близлежащих кварталов, но и других районов города. Ежедневно рынок посещают до 20 тысяч человек, в выходные же дни число покупателей возрастает до 60 тысяч.

Рынок недавно реконструировали, и на месте старого базара появились построенные добротно, с применением элементов традиционной восточной архитектуры крытые павильоны для овощей и фруктов, просторные помещения для торговли мясом, рыбой, молоком. Каждый торговый ряд оснащен водопроводом, по которому подается горячая и холодная вода.

На территории рынка порядок и чистота. Поливомоечная машина регулярно промывает торговые ряды. За чистотой рынка, как и за качеством продуктов питания, постоянно наблюдают санитарные врачи.

— Наша основная задача,— говорит директор рынка Талиб Арипджанов, — это создание на рынке максимальных удобств как для покупателей, так и для продавцов. У нас торговлю производят коллективные хозяйства и отдельные колхозники. Колхозы имеют на рынке 9 ларьков, которые торгуют преимущественно молочными продуктами. Сами же колхозники в основном привозят сюда на продажу излишки выращенных на приусадебных участках овощей и фруктов. Одновременно на рынке могут торговать 1.600 сельских тружеников.

Сейчас в Ташкенте строится еще один колхозный рынок. Он возводится в центре Чиланзара — крупного жилого массива города. Новый рынок рассчитан на 900 торговых мест. Его павильоны будут выполнены в восточном стиле с куполами и арками. Рынок будет оснащен механизмами для транспортировки грузов, большими холодильниками для фруктов, овощей и других продуктов питания, устройствами для мытья сельскохозяйственной продукции.

Эльпар ХОДЖАЕВ,
корреспондент АПН.

Ташкент.

ЧЕМПИОН, КОТОРЫЙ ИГРАЕТ В ШАХМАТЫ

«Я БУДУ играющим чемпионом! — пообещал Анатолий Карпов журналистам на пресс-конференции, созванной на следующий день после того, как 24-летний ленинградский гроссмейстер был провозглашен чемпионом мира по шахматам.

Это короткое и энергичное заявление носило, безусловно, принципиальный характер, чем, вероятно, и объясняется поспешность, с какой оно было сделано. Если чемпионы последних лет участвовали в крупных соревнованиях от случая к случаю, то непосредственный предшественник Карпова на посту мирового чемпиона Роберт Фишер вообще в ранге сильнейшего не провел ни одной официальной партии и уступил свой титул без боя.

Не успели шахматные обозреватели решить для себя, насколько серьезно следует отнестись к словам нового чемпиона, как он избавил их от всяких сомнений, сразу же бросившись в гущу шахматных сражений. Внешне отнюдь не похожий на спортсмена, невысокий, а рядом, скажем, с атлетом Фишером даже хрупкий, Анатолий Карпов тем не менее проявляет истинно спортивный характер и достойную подражания боевитость. В июне он выступил в крупном международном турнире в югославских городах Любляне и Портороже. В июле защищал цвета своего города Ленинграда, на Спартакиаде народов СССР, играя, разумеется, на первой доске. В августе стартовал в выдающемся по составу турнире в Милане, собравшем, за исключением двух-трех «звезд», всех, бесспорно, сильнейших гроссмейстеров современности. А до конца года чемпион намерен еще сыграть и в очередном первенстве Советского Союза.

Можно предположить, что активность, с какой Карпов включился в поток шахматных соревнований, вызвана его желанием на деле доказать, что он, несмотря на несостоявшуюся (не по его вине) встречу с Фишером, стал чемпионом по праву сильнейшего. Вслух, правда, подобные сомнения вроде бы не высказываются, но теоретически они могут существовать, и Карпов с его самолюбием и верой в себя и свои силы стремится показать, что за шахматной доской он не боится никого на свете. На фоне трехлетнего затворничества Фишера самое живое участие нового чемпиона в спортивной жизни смотрится особенно хорошо.

Еще более естественно предположить, что энергия, накопленная Карповым к матчу с Фишером, который должен был состояться в июне, требовала выхода. Спортивная форма Карпова в эти летние месяцы достигла высшего уровня. «Он переигрывает соперников как-то незаметно. В этой кажущейся простоте и своеобразие стиля и, конечно же, высочайшее мастерство», — отмечала газета «Советский спорт» в дни финальных состязаний Спартакиады народов СССР. Оценка, с которой нельзя не согласиться.

И, наконец, еще одна причина (представляющаяся мне, пожалуй, главнейшей), по которой Карпов отказался от вполне заслуженных им таймаутов: он просто-напросто очень любит играть в шахматы. Право же, создается впечатление, будто Анатолий Карпов, пройдя долгий, трудный и многоэтапный путь претендента на шахматную корону, не наигрался в свое полное удовольствие. И новые партии он проводит на уровне, достойном первого шахматиста мира, а спортивные его достижения даже превосходят творческие.

В Югославии ленинградец взял первый приз, потеряв лишь четыре очка в пятнадцати встречах и не потерпев при этом поражений. Позади остались Глигорич и Горт, Рибли и Портиш, Любоевич и Велимирович, то есть гроссмейстеры, принадлежащие сегодня к элите. В Риге, где проходили шахматные соревнования Всесоюзной спартакиады, Карпов показал лучший результат на первой доске (5,5 очка из 7 возможных). Наконец, последняя его победа в Милане производит настолько сильное впечатление, что и Портиш, и Петросян, и Таль, и Любоевич, и другие участвовавшие в этом турнире гроссмейстеры выражают теперь убеждение, что Карпов по итогам нынешнего года вновь, в третий раз подряд, станет обладателем «шахматного Оскара» как бесспорно лучший шахматист мира.

Словом, нынешние выступления Анатолия Карпова укрепляют его в репутации шахматиста-практика выдающейся силы, очень не любящего проигрывать. Стоит, наверное, напомнить, что за последние четыре года Карпов из 307 сыгранных им официальных партий потерпел поражение лишь в 14, одержав победы в 157. Таков новый чемпион мира.

Чемпион, круг интересов которого отнюдь не замыкается на шахматах. Признавая, правда, что главные его помыслы посвящены шахматам, а «все остальное имеет прежде всего прикладное значение», Карпов в то же время утверждает: «Для того, чтобы проявлять достаточную глубину чисто шахматного мышления, необходимо расширять и свой общеобразовательный уровень. Я изучаю экономику, уделяю немало времени своему совершенствованию в различных областях знаний». Можно к этому добавить, что в Ленинградском университете, где Карпов учится на экономическом факультете, он считается одним из лучших студентов, что Анатолий не стоит в стороне от общественной жизни: ездит по стране, выступает с лекциями и сеансами одновременной игры, способствуя тем самым пропаганде, популяризации, более широкому распространению шахматной игры.

Итак, шахматный мир получил наконец играющего чемпиона. Его первые выступления в новой роли обещают интересное продолжение.

Алексей СРЕБНИЦКИЙ,
корреспондент АПН.

СЕВЕРНЫЙ ШЕЛК

Белорусский республиканский Дом моделей разработал новые модели платьев из льняной ткани.

НА СНИМКЕ (слева направо): минчанки Елена Галкина, Тамара Стасевич и Жанна Решетникова в платьях из льняной ткани.

Фото Ч. Мезина. Фотохроника ТАСС.

ЧЕТВЕРО В ОКЕАНЕ: КАТАСТРОФА И ПОМОЩЬ

Моряки советского судна «Дружный» спасли экипаж прогулочной яхты «Флэтбус мэн», совершавшей плавание по Тихому океану от берегов Азии к Северной Америке. 22 сентября утром старший капитан Владимир Комков заметил на горизонте какой-то оранжевый предмет. Когда «Дружный» подошел ближе, оказалось, что это спасательный плот с людьми. Их было четверо, они взывали о помощи.

Советские моряки на руках подняли на борт «Дружного» ослабевших мореплавателей. Это были 34-летние новозеландские инженеры Роберт Мак-Интайр и Гарри Грин, 21-летний канадец Джемс Худсон и присоединившаяся к ним на Окинаве 22-летняя Сара Стивенс из США.

Их путешествие проходило сначала нормально. 2 сентября мореходы вышли к острову Маркусу, взяли курс на Гонолулу. Их не смутило штормовое предупреждение: ранее яхта не раз подвергалась сильным штормам и выдерживала натиск стихии. Однако тайфун «Винни», в который они попали на девятый день плавания, как игрушку, швырял парусное судно, оснащенное 19-сильным мотором.

Волнами у яхты сломало мачту. Она потеряла управляемость. Экипаж вынужден был спустить надувной плот и покинуть судно. Началась неравная борьба со стихией. Трижды ветер переворачивал плот, и трижды моряки возвращали его в нормальное положение. К исходу этой борьбы путешественники совершенно выбились из сил. Они лишились всех запасов продовольствия, необходимого инвентаря. Аварийная радиостанция бездействовала. В распоряжении четырех человек остались лишь ножницы, веревка и несколько литров пресной воды.

Положение потерпевших кораблекрушение усугублялось тем, что их курс пролегал вдали от международных трасс. Однако мореходы не потеряли присутствия духа. Из радиоантенны и куска сети они сделали примитивную снасть, но рыбалка была сначала безуспешной. Только на шестой день удалось поймать одну рыбешку. На восьмой день повезло больше — попалась морская черепаха. Впервые все плотно закусили. Однако остатки мяса, повешенные через борт, схватила огромная акула, которую нечем было отогнать.

Дрейф плота продолжался 12 суток. И лишь бдительность советских промысловиков и большая воля, проявленная потерпевшими бедствие, спасли четверку.

Сейчас члены интернационального экипажа «Флэтбус мэн» находятся на борту плавбазы «Владивосток», поправляют свое здоровье. С. Стивенс, например, потеряла в весе около двадцати килограммов.

Советские моряки оказывают яхтсменам всяческое внимание. Путешественники чувствуют себя все лучше.

М. РЫБАКОВ
корр. ТАСС.

Владивосток.

СПОРТ

ПОБЕЖДАЮТ ХОЗЯЕВА И ГОСТИ

Два матча чемпионата страны по хоккею проходили в последний день сентября.

В Челябинске в повторной встрече местного «Трактора» с «Крыльями Советов» успех вновь сопутствовал хозяевам — 6:5 (2:3, 2:2, 2:0).

Хоккеисты рижского «Динамо» проиграли на старте первенства четвертую встречу подряд — на этот раз на своем поле они уступили ЦСКА — 4:7 (1:4, 1:1, 2:2).

(ТАСС).

ВО ВТОРОМ ЭШЕЛОНЕ

Федерация футбола СССР сообщает результаты очередных матчей чемпионата страны во второй лиге (пятая зона), состоявшихся 29 сентября.

«Локомотив» (Чита) — «Селенга» (Улан-Удэ) — 0:0, «Луч» (Владивосток) — «Шахтер» (Караганда) — 2:2, «Амур» (Благовещенск) — «Трактор» (Павлодар) — 1:0, «Автомобилист» (Красноярск) — «Горняк» (Никольский) — 0:0, «Торпедо» (Томск) — «Целинник» — (Целиноград) — 0:1.

(ТАСС).

Из зала суда

«Рационализаторы»

За внедрение рационализаторских предложений денежное вознаграждение, согласно закону, получают их авторы. Однако ряд руководящих работников специализированного управления механизации строительства треста Ставропольпромстрой № 1 во главе с начальником управления В. И. Тарабриным решили обманным путем поживиться за счет государства. Они оформляли листки технической информации с описанием уже внедренных на предприятиях страны рацпредложений по эксплуатации строительных механизмов как свои собственные. В результате у государства было похищено более 13 тысяч рублей.

Расхитители использовали и другие «методы» кражи государственных средств: они издавали приказы на выплату премий якобы за содействие по внедрению рацпредложений и новой техники в производство, составляли фиктивные сметы расходов на рационализацию, завышали объемы выполненных управлением работ.

Ставропольский краевой суд приговорил их к различным срокам лишения свободы от 12 до 2 лет. Верховный суд РСФСР оставил приговор без изменения.

(Корр. ТАСС).

Редактор
Ю. МАЙОРОВ.

ВНИМАНИЮ ВЛАДЕЛЬЦЕВ АБОНЕМЕНТНЫХ ТЕЛЕВИЗОРОВ!

Проведение плановых профилактических осмотров абонементных телевизоров проводится в дни и часы, сообщенные абонентом за 5 дней в телеателье по телефону, письменно или устно, в обусловленные договором месяцы.

Отказ от проведения технического осмотра телевизора сообщать только письменно в начале месяца.

Ремонт абонементных телевизоров проводится первоочередно и бесплатно.

ТЕЛЕФОНЫ ДИСПЕТЧЕРОВ: телеателье № 1 — 5-59-21, телеателье № 2 — 4-06-71.

ОТДЕЛ ПО ИСПОЛЬЗОВАНИЮ ТРУДОВЫХ РЕСУРСОВ АЛТАЙСКОГО КРАЙИСПОЛКОМА
проводит организованный набор рабочих
В СТРОИТЕЛЬНОЕ УПРАВЛЕНИЕ БАРНАУЛЬСКИХ ТЭЦ.

Рабочим, заключившим трудовые договоры, выдается безвозвратное денежное пособие в сумме 200 руб., оплачивается проезд до места назначения, предоставляется благоустроенное общежитие.

По вопросу заключения трудового договора обращайтесь к уполномоченным отдела по использованию трудовых ресурсов по адресам: **г. Горно-Алтайск** — в облисполком; **г. Бийск** — ул. Ленина, 160; **г. Рубцовск** — пр. Ленина, 45; **г. Новоалтайск** — ул. Ударника, 1; **г. Камень-на-Оби** — ул. Комсомольская, 11; **г. Славгород** — ул. К. Либкнехта, 143; **г. Алейск** — ул. Сердюка, 101.

В остальных городах и районах края — в райисполкомы.

ТЕЛЕВИДЕНИЕ

ЧЕТВЕРГ **2 ОКТЯБРЯ**

ПЕРВАЯ ПРОГРАММА
МОСКВА («Орбита»)

9.00 — Новости. **9.10** — Программа документальных фильмов. **9.45** — Кубок европейских чемпионов по футболу. «Динамо» (К) — «Олимпиакос» (Пирей). 2-й тайм. Передача из Киева. (Цветное телевидение). **10.30** — «Мы знакомимся с природой». **10.55** — «Москва и москвичи». **11.30** — «Рассказы о профессиях». **12.00** — «Шахматная школа». Класс разрядников. Вступительная передача. **12.30** — Концертный зал телестудии «Орленок». (Цветное телевидение). **13.00** — Перерыв. **13.15** — Премьера телевизионного спектакля «Светлые ожидания». (По рассказу А. И. Куприна). (Цветное телевидение). **14.35** — Тираж «Спортлото». (Цветное телевидение). **14.45** — Р. Щедрин. Музыка к балету «Анна Каренина». **15.15** — Ленинский университет миллионов. «Социалистическое соревнование и эффективность труда». **15.45** — «Судьба поэта». Художественный фильм. **17.30** — «Время». Информационная программа. **18.00** — Кубок европейских чемпионов по футболу. «Динамо» (К) — «Олимпиакос» (Пирей). 2 тайм. Передача из Киева. (Цветное телевидение). **18.40** — Премьера телевизионного спектакля «Светлые ожидания». (По рассказу А. И. Куприна). (Цветное телевидение).

БАРНАУЛ

20.00 — «Экран новостей». **20.15** — «Молодость». (Алтай студенческий).

МОСКВА («Орбита»)

20.45 — Ленинский университет миллионов. «Социалистическое соревнование и эффективность труда». **21.15** — «Судьба поэта». Художественный фильм. **23.00 — 23.30** — «Время». Информационная программа.

ВТОРАЯ ПРОГРАММА
БАРНАУЛ

18.00 — «Звездочка». Передача для октябрят. **18.20** — «Юнга Северного флота». Художественный фильм. **19.50** — «Ну, погоди!». Мультфильм. **20.00** — Киножурнал.

МОСКВА («Орбита»)

20.10 — Концерт.

БАРНАУЛ

20.45 — Кинофестиваль «Коммунисты». «Юность Максима». Художественный фильм.

ПОГОДА

Сегодня днем **по краю**, по данным синоптиков, ожидается переменная облачность, по северным районам местами дождь, по остальным районам без осадков, ветер юго-западный, 7—12 метров в секунду, местами до 15 метров. Температура 13—18 градусов тепла.

По Барнаулу — переменная облачность, без существенных осадков, ветер юго-западный, 10—15 метров в секунду. Температура 15—17 градусов тепла.

По краю на 3—4 октября — облачная погода, с прояснениями, местами дождь, в начале периода преимущественно без осадков, ветер юго-западный, 10—15 метров в секунду. Температура ночью 2—7 градусов тепла, ночью 12—17, в начале периода—9—14 градусов тепла.

Вчера уровень воды реки Оби у города Барнаула был 83 сантиметра над 0 графика водпоста. Температура воды 9,8 градуса. В ближайшие двое суток ожидается понижение уровня воды.

КИНО

«МИР». «ФРОНТ БЕЗ ФЛАНГОВ» (1—2 серии) — в 10, 13-30, 17, 20-30. 6 октября — новый цветной широкоформатный художественный фильм «ЛЮБОВЬ ЗЕМНАЯ» — в 9, 11, 13, 15, 17, 19, 21. Открыта предварительная продажа билетов.

«РОССИЯ». «ДВОЕ В ГОРОДЕ» — в 10, 12, 14, 16, 18, 20, 22. «ИГРА В КАРТЫ ПО-НАУЧНОМУ» — в 9, 11, 13, 15, 17, 19, 21.

«РОДИНА». «ИГРА В КАРТЫ ПО-НАУЧНОМУ» — в 9, 10, 10-55, 11-55, 12-50, 13-50, 14-45, 15-45, 16-40, 17-40, 18-35, 19-35, 20-30, 21-30, 22-10.

«ЮНОСТЬ». «ЛЮБОВЬ ЗЕМНАЯ» — в 9-30, 11-30, 13-30, 15-30, 17-30, 19-30, 21-30.

«ПЕРВОМАЙСКИЙ». «БЕЛЫЕ ВОЛКИ» — в 10, 12, 13-30, 15-30 19, 21 (удлиненный сеанс). «ЕСЕНИЯ» (1—2 серии) — в 11, 14, 16-30, 17-30, 20.

«ЧАЙКА». «ПОКАЗАНИЯ ФОТОГРАФА» — в 11, 12-30, 14, 15-30, 17, 18-30 20, 21-30.

«РУЧЕЕК». «ЗАСЕКРЕЧЕННЫЙ ГОРОД» — в 9-30. 3 октября — **УТРЕННИК** — в 8-30.

«ПИОНЕР». «БОЛЬШОЕ КОСМИЧЕСКОЕ ПУТЕШЕСТВИЕ» — в 9-30, 11-20, 13-10, 15, 17. «ТАИНСТВЕННЫЙ МОНАХ» — в 19, 21. 3 октября — «БОЛЬШОЕ КОСМИЧЕСКОЕ ПУТЕШЕСТВИЕ» — в 9-30 11-20, 13-10. «ВОЙНА И МИР» (1—2 серии) — в 15. «ТАИНСТВЕННЫЙ МОНАХ» — в 19, 21.

«АЛТАЙ». «ВСАДНИК С МОЛНИЕЙ В РУКЕ» — в 15, 17, 19, 21.

«ЗАРЯ». «ИЩУ МОЮ СУДЬБУ» — в 15, 17, 19, 21.

ДВОРЕЦ КУЛЬТУРЫ КОТЕЛЬЩИКОВ. «ПЕСНИ МОРЯ» — в 15, 17-15 19, 21 (удлиненный сеанс).

КЛУБ ЗАВОДА «ТРАНСМАШ». «ЖИЛ-БЫЛ ПОЛИЦЕЙСКИЙ» — в 15, 17, 19, 21.

КЛУБ МЕЛАНЖЕВОГО КОМБИНАТА. «ВСАДНИК С МОЛНИЕЙ В РУКЕ» — в 15, 17, 19, 21.

КЛУБ ТРЕСТА СТРОЙГАЗ. «ОДИНОЖДЫ ОДИН» — в 17, 19 21.

Бюро по трудоустройству и информации населения г. Барнаула

приглашает на постоянную работу в **АЛТАЙСКОЕ КРАЕВОЕ ПРОИЗВОДСТВЕННОЕ ОБЪЕДИНЕНИЕ ВТОРЧЕРМЕТ:**

БУХГАЛТЕРОВ, ГЛАВНОГО БУХГАЛТЕРА, КОЧЕГАРОВ НАЧАЛЬНИКОВ ЦЕХОВ.

В производственный цех — КРАНОВЩИКОВ, ПРЕССОВЩИКОВ, ОГНЕРЕЗЧИКОВ, СОРТИРОВЩИКОВ, МАШИНИСТОВ ПРЕССА, ОПЕРАТОРОВ ПРЕССА, ЗАВАЛЬЩИКОВ, СЛЕСАРЕЙ - ЭЛЕКТРИКОВ, РАБОЧИХ БЕЗ СПЕЦИАЛЬНОСТЕЙ, для обучения вышеуказанным профессиям.

Обращаться: ул. Деповская, 34.

Краевому Дому народного творчества срочно ТРЕБУЮТСЯ квартиры для учащихся годичных курсов.

Обращаться: г. Барнаул, ул. Короленко 60, тел. 5-85-83 (до 18.00).

СЛУЖБА ТРУДОУСТРОЙСТВА

Предприятиям, стройкам и организациям города на постоянную работу требуются РАБОЧИЕ, ИНЖЕНЕРНО - ТЕХНИЧЕСКИЕ РАБОТНИКИ И СЛУЖАЩИЕ РАЗНЫХ СПЕЦИАЛЬНОСТЕЙ.

Если вы временно не работаете, бюро поможет вам устроиться на работу с учетом вашего желания, профессии и опыта работы.

Если вы не имеете специальности, бюро окажет помощь в подборе ее и направит на предприятия и в организации, где можно быстро приобрести и освоить профессию.

Бюро располагает сведениями от предприятий легкой, пищевой и местной промышленности о приеме на работу домохозяек, студентов, пенсионеров с неполным рабочим днем или неполной рабочей неделей по рабочим профессиям.

ПОЛЬЗУЙТЕСЬ УСЛУГАМИ БЮРО ПО ТРУДОУСТРОЙСТВУ!

Адрес бюро: ул. Деповская, 34.

ТИПОГРАФИИ ИЗДАТЕЛЬСТВА «АЛТАЙСКАЯ ПРАВДА» ТРЕБУЮТСЯ КВАЛИФИЦИРОВАННЫЕ ЛИНОТИПИСТЫ.

Обращаться: ул. Короленко, 105, в отдел кадров (3 этаж, комн. 307), телефон 5-23-95.

Бюро по трудоустройству приглашает на работу во ДВОРЕЦ ЗРЕЛИЩ И СПОРТА:

завхоза, мастера-радиста слабых токов, техника-теплотехника, техника-электрика, рабочих по заливке льда и трансформации сцены, дворников, уборщиц, гардеробщиц.

Обращаться: ул. Деповская, 34.

Наш адрес и телефоны:

г. Барнаул, 656099.
ул. Короленко, 105.

Приемная 5-49-56; заместители редактора 5-48-37, 5-43-54; ответственный секретарь 5-52-34; заместители отв. секретаря 5-51-13; **ОТДЕЛЫ:** партийной жизни 5-53-11; пропаганды и агитации 5-50-92; советского строительства и быта 5-51-73; сельского хозяйства 5-46-73, 5-54-64; промышленности и транспорта 5-52-63; 5-46-12; строительства 5-49-54; культуры и учебных заведений 5-50-82; информации и спорта 5-46-92, 5-37-17; писем и массовой работы 5-54-12, 5-48-71; фотокорреспонденты 5-37-44; отдел собкоровской сети 5-45-62; отдел объявлений 5-53-62. Общественная приемная работает с 10 до 14 часов (кроме субботы и воскресенья). Телефон 5-57-62.

Типография издательства «Алтайская правда» Алтайского крайкома КПСС.

АГ (05973) 50.300.
Заказ 6952.
Тираж 240.000 экз.

В Доме политического просвещения крайкома КПСС

3 октября 1975 года в 17.00 проводится городской день информации по теме: «О состоянии торговли и бытового обслуживания населения в городе Барнауле».

Докладывает А. М. Жиляев, зам. председателя горисполкома.