ПРОЛЕТАРИИ ВСЕХ СТРАН, СОЕДИНЯЙТЕСЬ!

# АЛТАЙСКАЯ ПРАВДА

Орган Алтайского краевого комитета КПСС и краевого Совета депутатов трудящихся

№ 222 (16338) • ПЯТНИЦА, 19 СЕНТЯБРЯ 1975 ГОДА • Газета выходит с 12 августа 1917 г. • Цена 2 коп.

**НА 18 СЕНТЯБРЯ НАШ КРАЙ ВЫПОЛНИЛ НАРОДНОХОЗЯЙСТВЕННЫЙ ПЛАН ПРОДАЖИ ХЛЕБА ГОСУДАРСТВУ НА 46 ПРОЦЕНТОВ. ВСЕГО СДАНО ГОСУДАРСТВУ 1 МИЛЛИОН 800 ТЫСЯЧ ТОНН.**

**МЫ МОЖЕМ И ДОЛЖНЫ В ЭТИ ДНИ УДВОИТЬ, УТРОИТЬ ТЕМПЫ ХЛЕБОЗАГОТОВОК. РОДИНА ЗОВЕТ ТЕБЯ НА ТРУДОВОЙ ПОДВИГ, ЗЕМЛЕДЕЛЕЦ АЛТАЯ!**

# ИНТЕРЕСЫ ГОСУДАРСТВА ПРЕВЫШЕ ВСЕГО!

ИДЕТ САМАЯ БОЕВАЯ, напряженная пора, решающие дни уборки урожая и хлебосдачи. В нынешнем году эта важнейшая хозяйственно-политическая кампания проходит под знаком подготовки к XXV съезду партии. Алтай должен внести весомый вклад в хлебный баланс страны. Дать Родине как можно больше высококачественного и сортового зерна, с честью выполнить народнохозяйственный план и по многим хозяйствам успешно завершить пятилетку — в этом заключается сейчас генеральная линия краевой партийной организации. Именно на хлебном фронте проверяется в эти дни боеспособность каждой партийной организации, каждого коммуниста.

Хлеб — это основа основ, богатство и сила Родины. Выполнение народнохозяйственного плана нынешнего года и хлебной пятилетки в целом — священный долг тружеников Алтая, всех и каждого, кто водит комбайн, работает на току, на хлебных трассах и хлебоприемных пунктах, кто зажигает участников страды горячим партийным словом,— всех и каждого, в чьих руках судьба «урожая-75». Большой, в миллионы тонн, алтайский каравай будет лучшим нашим подарком XXV съезду партии.

Сибирская осень отпускает очень мало времени для уборочной страды. Уже минула половина сентября, значит, время сегодня — главный фактор, определяющий судьбу урожая и выполнение наших обязательств перед государством. Победу на хлебном фронте одержит тот, кто с исключительной четкостью организует труд, обеспечит высокую слаженность всех звеньев хлебного конвейера, кто добьется, чтобы трудовой героизм стал глубоко осознанной нормой работы каждого участника страды. В социалистическом соревновании, которое развернулось сейчас на хлебной ниве Алтая, должны стать победителями все! А поэтому счет сейчас нужно вести не только на дни, а на часы и минуты. Кто потерял минуту, использовал ее с неполной нагрузкой, тот нанес урон урожаю. Мы не можем, не имеем права этого допустить!

Сельским труженикам, горожанам, которые прибыли на уборку, предстоит в кратчайший срок выполнить огромный объем работ. Но главное направление усилий сегодня должно быть сосредоточено на выполнении первой заповеди перед государством. Интересы государства — превыше всего! Именно темпы хлебосдачи в эти дни — главный показатель трудовой доблести, основной критерий, которым оцениваются искусство и боевитость партийного руководства горкомов и райкомов партии, партийных организаций колхозов и совхозов. Весь комплекс хлебоуборочных работ должен быть подчинен этой центральной цели — созданию мощного, нарастающего хлебного потока зерна высокого качества в закрома Родины, выполнению народнохозяйственного плана.

Для этого требуются повсеместно высокая мобилизация сил и средств, от каждого коммуниста — большевистская напористость и умение преодолевать все трудности, с честью выполнить свой долг перед Родиной. Именно эти замечательные качества показали руководители и все труженики колхоза «Страна Советов» Угловского района, досрочно выполнившие два народнохозяйственных плана по продаже хлеба государству, и совхоза «Куйбышевский» этого же района, досрочно выполнившие нархозплан и пятилетку в целом. Перевыполнил народнохозяйственный план Алтайский район. Честь и слава передовикам! Пусть их пример вдохновляет всех на трудовой подвиг!

Наращивают темпы хлебосдачи Смоленский, Советский, Красногорский, Поспелихинский и ряд других районов. Но этого нельзя сказать о районах Баевском, Залесовском, Краснощековском, Крутихинском, Хабарском и других, замыкающих краевую сводку. Дело тут совсем не в разных условиях. Взять тот же Краснощековский район. Зерновые здесь обмолочены на 46 процентах посевной площади, а государству сдано всего-навсего 22 тысячи тонн зерна, что составляет 20 процентов к нархозплану. Значит, в районе, по существу, не включили в действие завершающее звено хлебного конвейера, что в корне противоречит важнейшей задаче дня.

ЗА ПОСЛЕДНЕЕ время ослабили контроль за работой колхозов и совхозов по организации уборки урожая и сдачи зерна государству районные организации Змеиногорского района. Здесь слабо используется уборочная техника, обмолот зерновых затянулся почти на месяц. Среднедневная выработка по району на комбайн в сентябре составила 6,2 гектара. Отдельные хозяйства не спешат с отправкой зерна на хлебоприемные пункты, хотя оно имеется у них на токах. Серьезную озабоченность вызывает то обстоятельство, что из сданного районом зерна сортовых семян принято только 42 процента.

Необходимо в каждом районе, в каждом хозяйстве подчинить уборку и хлебосдачу максимально напряженному графику, предусматривающему наивысшую выработку комбайнов и других уборочных машин, круглосуточную работу мехтоков и семенных линий, боевое соревнование уборочно-транспортных звеньев.

Алтай богат опытом мастеров жатвы. Вот и нынче уже выделилась славная когорта героев хлебного фронте. В нашей газете публикуются постановления бюро крайкома КПСС, крайисполкома, президиума крайсовпрофа и крайкома ВЛКСМ, в которых названы победители — кандидаты на премии имени знатных работников полеводства в 1975 году. В числе отличившихся звено И. Е. Королевой из совхоза «12 лет Октября» Поспелихинского района, намолотившее на восьми комбайнах СКД-5 47.474 центнера зерна при норме 28.560; звено Г. И. Классена из совхоза «Долинский» Благовещенского района, намолотившее на комбайнах СК-4 21.562 центнера зерна при норме 9.309. Рекордной выработкой отличились и другие звенья. Самые высокие показатели имеют звенья — Героя Социалистического Труда В. Д. Савинова, механизатора совхоза Шипуновский Шипуновского района, намолотившее на один комбайн 9.100 центнеров, Ф. Н. Пискунова, механизатора совхоза «Плотавский» Баевского района, намолотившее на один комбайн 7.350 центнеров, ростовских механизаторов, возглавляемых Героем Социалистического Труда Н. В. Бочкаревым, намолотивших 4.300 центнеров на комбайн, женское уборочно-транспортное звено во главе с Н. И. Стариковой, намолотившее на один комбайн 3.250 центнеров. Опыт этих передовиков — поистине бесценный резерв. Быстрее берите его на вооружение, товарищи механизаторы, помогите им освоить высший класс работы, партийные организации хозяйств!

Дело должно быть организовано таким образом, чтобы в ближайшие дни завершить уборку и обмолот зерновых и быстрее, щедрой алтайской мерой заполнить хлебом государственные закрома — выполнить нархозплан с высоким качеством зерна. Успех решают научная организация труда, широкое применение прогрессивных, высокопроизводительных методов уборки, боевое социалистическое соревнование. Хлеб должен быть убран весь, до единого колоса. Вместе с тем должна быть собрана вся солома и полова.

НЕТ ДЛЯ ХЛЕБОРОБА ничего дороже полновесного колоса, налитого зерна. Он бережет его, как зеницу ока. Но еще встречаются нерадивые работники, которые теряют хлеб на полосе, рассыпают его по дорогам. Наша выездная редакция по Рубцовско-Алейской зоне сигнализирует о тревожных случаях бракодельства в колхозе «Алтай», совхозах «Коробейниковский» и «Краснодарский». Случаи нетерпимые, возмутительные. Необходимо повсеместно принять самые действенные меры по недопущению потерь зерна при косовице и обмолоте, при транспортировке, в местах хранения. Привлечь к борьбе за качество уборки депутатов Советов, народных контролеров, комсомольских активистов. Ни одно зерно, добытое ценой огромного труда и бессонных ночей, не должно пропасть даром.

Особая забота должна быть проявлена о качестве зерна. В постановлении бюро крайкома КПСС, крайисполкома и крайсовпрофа указывалось: «Производственному управлению сельского хозяйства крайисполкома обеспечить внедрение поточного метода уборки и послеуборочной доработки зерна сильных и твердых сортов пшеницы, правильное формирование партий зерна в хозяйствах для организованной сдачи их на государственные хлебоприемные предприятия. На сегодня сдано сортового зерна свыше 800 тысяч тонн. Это неплохой показатель. Но тем не менее ряд районов, имеющих только сортовые посевы, из-за плохой подработки сдает зерно рядовым. Партийным организациям надо решительно пресечь подобную практику. Долг хлеборобов Алтая — засыпать в закрома государства больше сортового зерна, добротные семена — это так необходимо Родине.

Заботой первостепенной важности являются сегодня засыпка и подготовка семян зерновых в каждом колхозе и совхозе. Долг партийных организаций — установить строгий контроль за своевременной уборкой урожая в семеноводческих бригадах и отделениях, а также на семенных участках с тем, чтобы каждый колхоз и совхоз заготовил сортовые семена районированных сортов по всем культурам в размерах полной потребности. Одновременно с уборкой урожая необходимо проводить очистку и калибровку семян, засыпать на зимнее хранение семена высоких посевных кондиций, заложить прочную основу будущего урожая.

В ЭТИ ДНИ ТРАССА поле—ток—элеватор должна быть линией высшего напряжения сил. Все транспортные средства, особенно автопоезда и большегрузные автомобили, а также тракторы и прицепы к ним необходимо использовать с максимальной нагрузкой. Товарищи водители, будьте гвардейцами хлебных трасс! Товарищи работники хлебоприемных пунктов, обеспечьте быстрый и тщательный прием зерна, чтобы не было у ваших ворот заторов и простоев.

Ответственные обязанности по руководству перевозками зерна и других сельскохозяйственных продуктов, по лучшему использованию транспортных средств возложены на оперативные диспетчерские группы. Высокая четкость, высокая партийная ответственность в работе требуется от этих важных звеньев, направляющих хлебный поток.

Страна ждет и верит, что труженики Алтая и в этом году, в ознаменование XXV съезда партии, дадут на народный стол большой сибирский каравай. Так пусть же с каждым днем нарастают темпы хлебозаготовок! Коммунисты, будьте организаторами соревнования на всех участках осенней страды!

**БОЛЬШЕ АЛТАЙСКОГО ХЛЕБА РОДИНЕ!**

**СВОДКА О ХОДЕ СДАЧИ ХЛЕБА ГОСУДАРСТВУ ПО РАЙОНАМ КРАЯ НА 15 СЕНТЯБРЯ 1975 года**
**(по данным крайстатуправления).**

ПЕРВАЯ ГРАФА — название районов, ВТОРАЯ — процент выполнения жархозплана, ТРЕТЬЯ — сдано сортового зерна (в процентах к общей сдаче).

| | | |
|---|---|---|
| Алтайский | 105 | 54 |
| Смоленский | 86 | 50 |
| Советский | 84 | 26 |
| Ельцовский | 69 | — |
| Красногорский | 68 | 23 |
| Угловский | 64 | 89 |
| Бийский | 54 | 28 |
| Рубцовский | 52 | 58 |
| Быстроистокский | 49 | 8 |
| Поспелихинский | 48 | 84 |
| Егорьевский | 47 | 49 |
| Волчихинский | 46 | 67 |
| Троицкий | 45 | 15 |
| Завьяловский | 44 | 74 |
| Усть-Пристанский | 42 | 35 |
| Калманский | 40 | 39 |
| Петропавловский | 40 | 7 |
| Целинный | 40 | 4 |
| Алейский | 38 | 53 |
| Михайловский | 38 | 79 |
| Первомайский | 38 | 18 |
| Мамонтовский | 37 | 47 |
| Курьинский | 36 | 49 |
| Солтонский | 34 | — |
| Тогульский | 34 | — |
| Косихинский | 33 | 29 |
| Новичихинский | 33 | 83 |
| Локтевский | 31 | 46 |
| Тюменцевский | 31 | 57 |
| Благовещенский | 30 | 54 |
| Тальменский | 30 | 16 |
| Топчихинский | 29 | 33 |
| Ребрихинский | 28 | 33 |
| Павловский | 26 | 57 |
| Кытмановский | 25 | 15 |
| Змеиногорский | 25 | 42 |
| Баевский | 24 | 29 |
| Романовский | 24 | 47 |
| Хабарский | 24 | 52 |
| Шипуновский | 24 | 74 |
| Каменский | 23 | 22 |
| Третьяковский | 23 | 51 |
| Родинский | 22 | 59 |
| Усть-Калманский | 22 | 34 |
| Краснощековский | 20 | 34 |
| Сорокинский | 19 | 10 |
| Славгородский | 18 | 91 |
| Крутихинский | 15 | 26 |
| Ключевский | 14 | 63 |
| Панкрушихинский | 13 | 47 |
| Бурлинский | 7 | 81 |
| Чарышский | 7 | — |
| Залесовский | 4 | 10 |
| Табунский | 1 | — |
| Кулундинский | — | — |

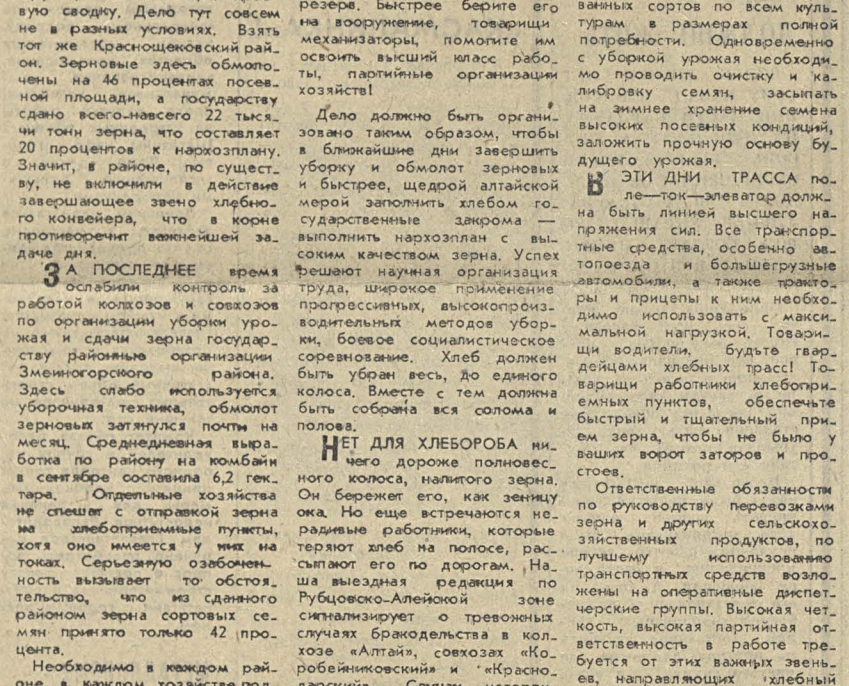

## В ПОЛЕТЕ ВОСЕМЬ СПУТНИКОВ

17 сентября 1975 года в Советском Союзе произведен запуск искусственных спутников Земли «Космос-761», «Космос-762», «Космос-763», «Космос-764», «Космос-765», «Космос-766», «Космос-767», «Космос-768». Выведение на орбиту всех восьми спутников осуществлено одной ракетой-носителем. На спутниках установлена научная аппаратура, предназначенная для продолжения исследований космического пространства.

Движение всех восьми спутников проходит по близким к расчетным орбитам.

Установленная на спутниках аппаратура работает нормально. Координационно-вычислительный центр ведет обработку поступающей информации.

(ТАСС).

## ГВАРДЕЙЦЫ ХЛЕБНОГО ФРОНТА

**Более тридцати тысяч центнеров зерна отгрузило за страду из бункеров своих комбайнов комсомольское звено, которым руководит секретарь комитета комсомола совхоза «Никольский» В. К. Арнольд (его вы видите на снимке). В звене — молодые механизаторы, впервые самостоятельно ведущие комбайны. Сам звеньевой работает на обмолоте валков тоже впервые, но во всем задает тон. Каждый из ребят ежедневно значительно перевыполняет норму выработки.**

Фото Е. Шлея.

Рубцовский район.

## ДОСКА ПОЧЕТА

### ГВАРДЕЙЦЕВ 9-й ПЯТИЛЕТКИ

### ПОБЕДИТЕЛИ — КАНДИДАТЫ НА ПРЕМИИ ИМЕНИ ЗНАТНЫХ РАБОТНИКОВ РАСТЕНИЕВОДСТВА В 1975 ГОДУ

РАССМОТРЕВ ИТОГИ СОЦИАЛИСТИЧЕСКОГО СОРЕВНОВАНИЯ КОЛЛЕКТИВОВ ЗВЕНЬЕВ, БРИГАД И ОТРЯДОВ, ЗАНЯТЫХ НА УБОРКЕ УРОЖАЯ 1975 ГОДА И ПОДГОТОВКЕ ЗЯБИ ПОД ПОСЕВ 1976 ГОДА, БЮРО КРАЙКОМА КПСС, ИСПОЛКОМ КРАЕВОГО СОВЕТА ДЕПУТАТОВ ТРУДЯЩИХСЯ, ПРЕЗИДИУМ КРАЕВОГО СОВЕТА ПРОФ. СОЮЗОВ И БЮРО КРАЙКОМА ВЛКСМ ПОСТАНОВЛЯЮТ:

1. ПРИЗНАТЬ ПОБЕДИТЕЛЯМИ КРАЕВОГО СОЦИАЛИСТИЧЕСКОГО СОРЕВНОВАНИЯ — КАНДИДАТАМИ НА ПРЕМИИ ИМЕНИ:

#### Героя Социалистического Труда В. М. БАХОЛДИНОЙ:

**Звено совхоза «Корчинский» Мамонтовского района** в составе **А. М. СОЛОВЬЕВА** — звеньевого, **И. И. ТРУШАКОВОЙ, О. И. СОКОЛОВОЙ, намолотившее** на трех комбайнах СКД-5 **12.287 центнеров** зерна при норме 7.428. В среднем на один комбайн — 4.096 центнеров.

**Звено совхоза имени XXI партсъезда Первомайского района** в составе **А. А. ПОТАПОВА** — звеньевого, **Л. Д. ГУСИХИНОЙ, К. П. ДИБЕНКО, А. С. ЧУБАТОВОЙ, В. В. СМЕТАННИКОВОЙ, В. В. БАЕВОЙ, Н. П. ЛИНЬКОВОЙ, М. А. СМЕТАННИКОВОЙ, И. П. ЛИНЬКОВА, В. А. БУШКОВА, перевезшее** на 10 тракторах МТЗ-50 **3822,4 тонны** зеленой массы кукурузы при норме 2.182 (на один трактор — 382,2 тонны).

#### Героя Социалистического Труда С. Е. ПЯТНИЦЫ:

**Звено колхоза «Страна Советов» Угловского района** в составе **П. А. ЯРГУНОВА** — звеньевого и **Н. А. ЯРГУНОВОЙ, намолотившее** на двух комбайнах СКД-5 **17.732 центнера зерна** при норме 10.808. (На один комбайн — 8.866 центнеров).

**Звено совхоза «Шипуновский» Шипуновского района** в составе **В. Д. САВИНОВА** — звеньевого, **В. В. БЫСТРОВА, Г. И. ШЛЯХОВСКОГО, намолотившее** на трех комбайнах СКД-5 **20.362 центнера зерна** при норме 15.500 (на один комбайн — 6.787 центнеров).

**Звено совхоза «Краснодарский» Усть-Пристанского района** в составе **П. П. КАПУСТИНА** — звеньевого, **В. П. КАПУСТИНА, Н. М. КАПУСТИНА, В. Д. БАРДИНА, намолотившее** на четырех комбайнах СКД-5 **26.930 центнеров зерна** при норме 12.000 (на один комбайн — 6.732 центнера).

**Звено колхоза «Родина» Усть-Пристанского района** в составе **А. А. ТИТОВА** — звеньевого, **Н. Н. ДИННЕР, В. Е. КНОЛЬ, Н. С. ШЕСТОПАЛОВА, В. В ВИТМАН, намолотившее** на пяти комбайнах СКД-5 **33.363 центнера зерна** при норме 24.000 (на один комбайн — 6.673 центнера).

**Звено колхоза имени Чапаева Павловского района** в составе **В. С. ПЯТНИЦЫ** — звеньевого, **Я. И. ЗАЙБЕРГТА, В. Д. КАЙЛЯ, А. В. САМСОНОВА, В. С. ПОПОВА, намолотившее** на пяти комбайнах СКД-5 **30.800 центнеров зерна** при норме 14.000 (на один комбайн — 6.160 центнеров).

**Звено опытно-производственного хозяйства «Новоалтайское» Первомайского района** в составе **А. И. МУСОХРАНОВА** — звеньевого, **А. М. МЕРДЫШЕВА, А. А. ИВАНОВА, В. А. ГАЛОША, Р. Е. ЗАЙЦЕВА, А. И. ЯРВА, намолотившее** на 6-ти комбайнах СКД-5 **25.313 центнеров зерна** при норме 14.820 (на один комбайн — 4.328 центнеров).

**Звено совхоза «Хлеборобный» Быстроистокского района** в составе **В. С. ДАВЫДОВА** — звеньевого, **В. С. ЖЕЛТИКОВА, В. Н. ДАВЫДОВА, М. Т. ВОЛКОВА, намолотившее** на четырех комбайнах СКД-5 **19.430 центнеров зерна** при норме 12.428 (на один комбайн — 4.857 центнеров).

**Звено совхоза «Мартыновский» Ельцовского района** в составе **В. Г. САВКИНА** — звеньевого, **В. С. ОКОРОКОВА, Н. И. БАЕВА, намолотившее** на трех комбайнах СКД-5 **14.500 центнеров зерна** при норме 9.500 (на один комбайн — 4.833 центнера).

**Звено колхоза «Сибирь» Романовского района** в составе **В. Е. АВТАЙКИНА** — звеньевого, **Л. И. АВТАЙКИНА, Н. И. ПОЛЯКОВА, намолотившее** на трех комбайнах СКД-5 **14.133 центнера зерна** при норме 5.805 (на один комбайн — 4.710 центнеров).

**Звено совхоза «Ракитовский» Михайловского района** в составе **В. П. СТЕПАНЕНКО** — звеньевого, **Н. К. МАКАРЕНКО, Д. КОНОПЬЯНОВА, намолотившее** на трех комбайнах СК-4 **13.391 центнер зерна** при норме 7.290 (на один комбайн — 4.465 центнеров).

**Звено совхоза «Раздольный» Топчихинского района** в составе **А. А. ГОФМАНА** — звеньевого, **В. И. ТРУФАНОВА, В. А. ГРЕБЕНКИНА, намолотившее** на трех комбайнах СКД-5 **13.237 центнеров зерна** при норме 7.097 (на один комбайн — 4.412 центнеров).

**Звено колхоза «Порошинский» Кытмановского района** в составе **А. Г. СТЕПАНЕНКО** — звеньевого, **В. В. ХАБАРОВА, В. И. ЮДИНА, С. А. БЕСПАЛОВА, намолотившее** на четырех комбайнах СКД-5 **16.845 центнеров зерна** при норме 10.224 (на один комбайн — 4.211 центнеров).

**Звено колхоза «Родина» Сорокинского района** в составе **М. А. МАСЛОВА** — звеньевого, **Г. Г. ЦЕЛЛЕРА, В. В. ДЕГТЯННИКОВА, Д. В. ГРИДУНОВА, Д. И. ЕХЛАКОВА, намолотившее** на пяти комбайнах СК-4 **19.000 центнеров зерна** при норме 8.650 (на один комбайн — 3.800 центнеров).

**Звено механизаторов Ростовской области** в составе **Н. В. БОЧКАРЕВА** — звеньевого, **В. Г. ПРОШКИНА, И. Г. АФОНИЧЕВА, Н. Д. НОВИКОВА, Н. А. ГОНЧАРОВА, И. С. УКОЛОВА, С. И. ВЕРЕЩАКА, Н. А. ЕРМАКОВА, намолотившее** на четырех комбайнах «Колос» в совхозе «Павловский» **13.320 центнеров зерна** при норме 8.000 (на один комбайн — 3.330 центнеров).

**Звено совхоза «Льновод» Залесовского района** в составе **А. И. БЕККЕРА** — звеньевого и **А. И. МАЛЬКОВА, убравшее** льноуборочным комбайном ЛТ-4 **лен с площади 67 гектаров** при норме 36.

**Звено колхоза имени Энгельса Ребрихинского района** в составе **И. И. ОВЕЧКИНА** — звеньевого и **А. И. ЮДАКОВА, скосившее** двумя жатками ЖВН-6 **1.179 гектаров зерновых** культур при норме 580 (на одну жатку — 589 гектаров).

**Звено совхоза «Знамя Октября» Солонешенского района** в составе **В. В. КУДРЯШОВА** — звеньевого и **Н. М. БРЫЛЯКОВА, скосившее** двумя жатками ЖВН-6 **602 гектара зерновых** культур при норме 279 (на одну жатку — 301 гектар).

#### Героя Социалистического Труда М. И. ГУСЕЛЬНИКОВА.

**Звено совхоза «Бастанский» Михайловского района** в составе **А. Л. САВЕНКО** — звеньевого, **А. В. ТОРОПКО, В. П. БУЛГАКОВА, накосившее** тремя комбайнами КС-2,6 **68.134 центнера зеленой массы кукурузы** при норме 31.480.

2. КОЛЛЕКТИВЫ ЗВЕНЬЕВ — КАНДИДАТОВ НА ПРЕМИИ ИМЕНИ ЗНАТНЫХ РАБОТНИКОВ РАСТЕНИЕВОДСТВА НАГРАДИТЬ ПОЧЕТНЫМИ ГРАМОТАМИ КРАЙКОМА КПСС, КРАЙИСПОЛКОМА, КРАЙСОВПРОФА, ЗАНЕСТИ НА КРАЕВУЮ ДОСКУ ПОЧЕТА В ГАЗЕТЕ «АЛТАЙСКАЯ ПРАВДА» И ВЫДАТЬ ПРЕМИИ ЗА СЧЕТ СРЕДСТВ КРАЙИСПОЛКОМА.

## БЕСЕДА У ТОВАРИЩА Л. И. БРЕЖНЕВА

17 сентября Генеральный секретарь ЦК КПСС товарищ Л. И. Брежнев принял шеф-редактора теоретического и информационного журнала коммунистических и рабочих партий «Проблемы мира и социализма» тов. К. И. Зародова.

В состоявшейся беседе тов. Зародов рассказал о деятельности журнала, который выпускается 51 братской партией. Их представители работают в духе равенства, взаимного уважения и товарищеского сотрудничества. От имени редколлегии и редсовета журнала была выражена сердечная благодарность за постоянное внимание со стороны ЦК КПСС к коллективному изданию коммунистических и рабочих партий.

Товарищ Л. И. Брежнев высоко оценил значение журнала «Проблемы мира и социализма». Он подчеркнул, что журнал активно участвует в творческой разработке актуальных проблем марксистско-ленинской теории, в распространении идей научного коммунизма, в пропаганде опыта братских партий.

Товарищ Л. И. Брежнев пожелал редколлегии и редсовету журнала, всему интернациональному коллективу дальнейших успехов в их важной и ответственной деятельности на благо мира и социализма, в интересах дальнейшего сплочения рядов международного коммунистического движения.

# ЛИЧНЫЕ ПЛАНЫ — В ДЕЙСТВИИ

Соревнование: эстафета опыта

**На Барнаульском аппаратурно-механическом заводе прочно вошли в жизнь личные планы повышения производительности труда. По ним работают теперь почти все сдельщики предприятия. Отрадно, что подавляющее большинство выполняет намеченное ритмично, из месяца в месяц. Свыше сорока человек, уже завершили свои напряженные пятилетние задания. Среди них, в частности, — все члены бригады кавалера ордена «Знак Почета» удостоенной и знака «Ударник девятой пятилетки» Нины Ниловны Бондаренко из первого литейно-штамповочного цеха. Вот что рассказывает она об успехе своего коллектива:**

— Откровенно говоря, мы даже не представляем сейчас, как это можно — работать без четкой и ясной цели, без перспективы на месяц и целый год. Тут мало одних лишь сменных норм. Нужны и конкретные личные планы. Они еще больше дисциплинируют, подтягивают каждого из нас, побуждают искать новые резервы и возможности улучшения дела. И никто в бригаде с самого начала не сомневался в их осуществлении, потому что они взяты не «с потолка», а основаны на том, что уже достигнуто. С учетом, конечно, общезаводского задания по росту производительности труда на планируемый период.

В нашей бригаде — шестеро штамповщиц. В завершающем году пятилетки мы должны выработать все вместе, исходя из личных планов повышения производительности труда, 9.800 нормо-часов. Это задание успешно перекрывается. За восемь с половиной месяцев на счету бригады их уже более семи с половиной тысяч. Что же касается нашего пятилетнего плана по выпуску продукции, то мы его перешагнули почти полтора месяца назад. Норму по сдаче деталей с первого предъявления перевыполняем, как правило, на один процент.

Трудно кого-либо выделить из бригады персонально. Я очень довольна работой и Александры Андреевны Маслаковой, и Алины Дмитриевны Рачеевой, и Евдокии Кузьминичны Халевской, и Марии Семеновны Шабалиной, и Надежды Николаевны Князевой. Все они ежемесячно выполняют планы повышения производительности труда на 105—110 процентов. Это дает нам возможность довольно часто завоевывать первенство в социалистическом соревновании с бригадой Ольги Семеновны Бесединой.

Успехи наши, разумеется, не случайны. Скажу прямо: очень здорово выручает бригадная система организации труда. Когда каждый работал сам по себе, в отрыве от других, довольно часто были простои из-за поломок прессов и случаи невыполнения сменных норм. А теперь совсем иная картина: каждый — за всех и все — за одного. Дружеская взаимопомощь вошла в повседневную практику коллектива.

Многое значит и то, что мы перешли в недавно построенный, просторный и светлый цех. Это позволило заметно повысить культуру производства на каждом рабочем месте. Благотворно сказывается также замена старого оборудования новым, гораздо более эффективным. Раньше, например, мы нагревали заготовки в печах. На разогревание каждой порции заготовок тратилось до трех часов. А теперь они подвергаются непрерывному индукционному нагреву током высокой частоты. И на это требуются буквально минуты. Почти полностью обновился и парк прессов горячей штамповки деталей.

Личные планы повысили чувство ответственности каждого члена бригады за свое и общее дело. Особенно это сказывается на использовании рабочего времени. Все оно — от первой до последней минуты — сполна отдается работе. Нет ни суетливости, ни лишней ходьбы, ни бесполезных разговоров. Ну и, конечно, никогда не бывает даже малейших опозданий. Наоборот, все приходят в цех загодя, чтобы как можно лучше подготовиться к смене.

Неуклонно растет, оттачивается наше профессиональное мастерство. Уже свыше десятка лет отдали любимой работе Евдокия Кузьминична Халевская и Александра Андреевна Маслакова. Их можно смело назвать инженерами штамповочного дела: они выполняют его увлеченно и по-ювелирному точно. И оборудование содержат всегда в образцовом порядке: работницы думают при этом не только о себе, но и о своих сменщицах. Разве можно подводить другую бригаду?

Успешно выполнять личные планы нам хорошо помогает коллектив участка холодной штамповки. Он бесперебойно и в достаточном обеспечивает нас необходимыми заготовками.

И, наконец, о самом соревновании за выполнение личных планов. Его итоги подводятся ежемесячно и заносятся в каждом цехе на специальные доски показателей. Причем непременно с показателями каждого рабочего. Тем, кто перекрывает личные планы, выдаются денежные вознаграждения. Каждый член нашей бригады, к примеру, получает в месяц дополнительно до тридцати пяти рублей.

Сейчас бригада — на ударной вахте в честь XXV съезда партии. Это большое событие в жизни нашей страны мы отметим наивысшей производительностью труда, дальнейшим улучшением качества продукции и экономией значительного количества цветного металла.

**Борис Анциферов, передовой регулировщик топливных насосов, на Алтайском моторном заводе давно известен своими трудовыми успехами. Ветеран производства, ударник коммунистического труда, награжденный орденом Трудового Красного Знамени, он сейчас, на финише пятилетки, трудится с особым напряжением.**

**Топливные насосы, регулируемые Б. Анциферовым, не нуждаются в проверке работников ОТК. Из-под рук рабочего, получившего личное клеймо годности, они сразу идут потребителю. В этой пятилетке, план которой слесарь-регулировщик уже выполнил, на его продукцию не было ни одного замечания эксплуатационников.**

НА СНИМКЕ: Б. Анциферов за регулировкой топливных насосов.

Фото А. Кривощекова.

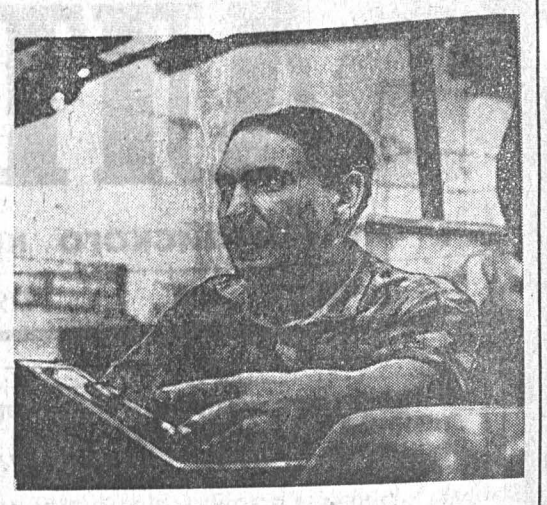

# БАРНАУЛ

## ЛЮДИ • ПРОБЛЕМЫ • НОВОСТИ

## «ПИОНЕР» — ДЕТЯМ

Кинотеатр «Пионер» молод, но за сравнительно короткий срок успел стать для школьников города необходимым. Ведь он живет делами своих юных зрителей, радуется вместе с ними, стремится помочь им в учебе и в организации отдыха.

Так, новый учебный год был отмечен у нас большим праздником первоклассников. Здесь идет фестиваль «Здравствуй, школа!». На радость ребятам — интересные фильмы, концерты, игры. Звучат добрые слова напутствий, вручаются сувениры. В залах царит веселье... Надолго останутся эти дни в памяти нынешних «первоклашек».

Приготовлен подарок и для самых маленьких, тех, кто еще только мечтает о школе, — киноклуб «Малышок». На его занятиях дети встретятся с героями своих любимых сказок. В следующем месяце начнет работу киноклуб октябрят «Звездочка». Ребята узнают много хорошего и нужного о жизни нашей славной пионерии. Для старшеклассников будет открыт новый киноклуб «Говорит 02». Он познакомит подростков с суровыми буднями людей в серых шинелях. Все занятия сопровождаются показом лучших советских фильмов.

Всего в нашем кинотеатре будут работать семь киноклубов и кинолекториев для школьников города. И еще «Пионер» проводит торжественные пионерские сборы, утренники, классные часы, организует встречи с интересными людьми. Здесь можно принять участие в зрительской конференции и послушать киноурок по литературе, истории, географии. Мы ждем вас, дорогие ребята!

**Г. КОРНИК,**
**методист кинотеатра «Пионер».**

*За город высокой культуры*

## ОСТАНОВИСЬ, ПРОХОЖИЙ!

**Часто мне приходится бывать в сквере по улице Г. Исакова. Сердце кровью обливается, когда вижу здесь беспорядок: перевернутые урны, поломанные деревья. А неподалеку, на углу Дорожной и Исакова, красуется огромная лужа. Всю проезжую часть залила водой неисправная колонка, и это, как видно, мало кого волнует. Как, впрочем, и открытые люки.**

**Уже несколько раз в этом районе я ставил обозначения у таких люков. По моему сигналу в домоуправление № 16 восемь люков закрыли, но четыре будто не заметили.**

**С. ДРОШНЕВ,**
**инвалид войны.**

## ОЗЕРО ДОЛЖНО ЖИТЬ

**БОЛЕЕ ДЕСЯТИ ЛЕТ ТОМУ НАЗАД В НАГОРНОЙ ЧАСТИ БАРНАУЛА НА ПРОСПЕКТЕ АВАНЕСОВА БЫЛ ЗАЛОЖЕН СКВЕР. СЕЙЧАС ОН — ГОРДОСТЬ ВСЕХ БАРНАУЛЬЦЕВ: УКРАШАЕТ ГОРОД, СОЗДАЕТ МИКРОКЛИМАТ В ЭТОМ РАЙОНЕ.**

**Одно лишь озеро портит весь вид: заросшее тиной, подернутое ряской, оно превращается постепенно в болото. А ведь, по рассказам старожилов, оно когда-то радовало хрустальной гладью, вода не убывала, потому что питали его родники.**

**Несколько лет тому назад были попытки расчистить водоем, однако дело организовано было неудачно, работы вскоре прекратились, и озеро снова забросили. А ведь на его восстановление не требуется грандиозных усилий. Достаточно углубить на полтора-два метра до чистого грунта — и тогда не надо ни цементировать дно, ни подкачивать воду. Впрочем, это виднее специалистам, работникам Центрального райисполкома.**

**И. МИНИН.**

## СПАСИБО, «КАСМАЛИНКА»!

Павловский дом отдыха от Алтайского моторного завода снискал среди рабочих и служащих АМЗ, завода агрегатов, «Трансмаша» и других предприятий города и края широкую популярность. Живописная местность, душистый запах разнотравья, щучьи заводи для любителей рыбной ловли делают отдых полноценным и разнообразным.

К услугам отдыхающих — два жилых корпуса общей вместимостью 120 человек. Скоро откроется еще один жилой комплекс на 120 мест — тогда будет разрешена проблема отдыха заводчан с детьми. А для больных радикулитом, ревматизмом и другими заболеваниями откроется профилакторий.

Отдыхающие благодарят поваров за знаменитые фирменные котлеты «по-павловски», «касмалинка», грибные поджарки.

Свыше четырех тысяч человек за год принимает база отдыха «Касмалинка». И прощаясь с нею, каждый вновь мечтает вернуться сюда.

**В. БОЛДИН.**

## УДАРНИКИ ДЕВЯТОЙ ПЯТИЛЕТКИ

**Николай Сергеевич Сергеев работает электросварщиком в бригаде монтажников Е. Ф. Пономарева из СУ-7 Барнаулжилстроя. Вместе с этим коллективом Николай строит детские сады на дальних Черемушках. Высококвалифицированный специалист, Пономарев выполняет самые сложные операции. Ему недавно присвоено звание «Ударник коммунистического труда».**

**НА СНИМКЕ: Н. С. Сергеев.**

Фото П. Бисимбу.

## *Как вас обслуживают?*

Официальный отдел

## СДАВАТЬ ОБЪЕКТЫ В СРОК!

**Барнаульский городской комитет народного контроля проверил, как выполняется план строительно-монтажных работ в тресте Барнаулжилстрой. Проверка показала, что все шесть строительных управлений треста не справились с полугодовым планом по генеральному подряду, планом строительства объектов просвещения, здравоохранения, коммунального хозяйства, плохо ведутся работы на встроенных объектах [магазины, кафе, столовые]. Дома сдаются в эксплуатацию с большими недоделками.**

**Причиной недостатков является, в частности, то, что предприятия Алтайстройиндустрии не обеспечивают трест конструкциями и изделиями в нужном количестве. Главалтайстрой также не позаботился о том, чтобы выделить тресту достаточный объем строительных материалов на текущий год.**

**Комитет обязал руководителей и группу народного контроля треста принять необходимые меры для устранения недостатков. Руководителям Главалтайстроя поручено рассмотреть вопрос о поставке тресту стройматериалов в соответствии с годовым планом.**

## МЕТАЛЛОЛОМУ — «ЗЕЛЕНУЮ УЛИЦУ»

**Руководители Алтайского отделения Западно-Сибирской железной дороги [А. М. Алешин] и станции Барнаул [И. А. Чернов], нарушая установленный порядок, ограничивали отгрузку металлолома.**

**Комитет народного контроля потребовал неукоснительного выполнения постановления ЦК КПСС и Совета Министров СССР. А. М. Алешину и И. А. Чернову объявлен выговор.**

## ЗНАМЕНА — У ПОБЕДИТЕЛЕЙ

**Собрание партийного актива Октябрьского района обсудило итоги социалистического соревнования в честь XXV съезда КПСС. За 8 месяцев трудящимися района реализовано сверх плана продукции на 6.552 тыс. рублей. Победителями соревнования в честь достойной встречи партийного съезда за август признаны коллективы вагоноремонтного завода, ТЭЦ-2, швейной фабрики, хлебозавода № 2, опытно-конструкторского бюро автоматики, строительного управления № 13 треста Алтайпромстрой и ряд других коллективов.**

**Победителям в социалистическом соревновании вручены переходящие Красные знамена.**

**Л. ПОХОДЕНКО,**
**секретарь Октябрьского РК КПСС.**

# ХИМИЯ ПРИХОДИТ НА ПОМОЩЬ

Просматривая свой гардероб, вы с неудовольствием отметили: замшевая куртка потерта, на галстуке невесть откуда взялись пятна, шляпа порыжела от солнца. Куда девать эти вещи? Еще добротные и долго могут послужить, по внешний вид.. Огорчение ваше временно, достаточно вспомнить о химчистке. К ее услугам барнаульцы часто прибегают лишь в крайнем случае: считают, что сюда можно сдавать лишь пальто, костюмы да платья. Тем не менее, Алтайское объединение Химчистка выполняет множество других услуг. Одновременно с чисткой и окраской одежды по желанию заказчика выполняются мелкий ремонт одежды и аппретирование вещей, то есть пропитка их специальными составами, которые придают тканям и трикотажным изделиям улучшенные свойства. Вещи приобретают гибкость, меньше мнутся, легче поддаются чистке, утюжке.

Обновить шторы, портьеры, покрасить искусственный мех, нейлон, ряжу, ткань — все это в силах нашей сферы обслуживания. Синтетический костюм или платье, которые доставляют одни неудобства: прилипают к телу, потрескивают от разрядов статического электричества, здесь обрабатывают специальными антистатическими веществами, вычистят воротник, шапку, шубу из натурального меха, по желанию клиента произведут реставрацию верхней одежды... Словом, полномочия химчистки значительно расширились в последние годы.

Предприятие осваивает новинки. К ним ныне можно отнести прием заказов на крашение ацетатных тканей и еще одну очень полезную услугу: прокат постельного белья.

Когда мы объявили об этом горожанам, их сразу заинтересовала новинка, многие стали постоянными клиентами. Среди них — молодые семьи, студенты, живущие на квартирах, люди, ожидающие гостей...

Было время, когда о химчистке редко кто говорил без вздоха. И, признаюсь, было над чем задуматься, что покритиковать: заказы в срок не выполняли, вещи порою доходили до клиентов в неприглядном виде. Немало жалоб, нареканий приходилось выслушивать нам от посетителей.

Большие усилия, которые приложили работники объединения в последние два года, позволили улучшить организацию этой сферы услуг, наладить связи с населением. Коллектив задался одной общей целью: обслуживать отлично. Если раньше естественным лозунгом были слова: «дашь план», то теперь все усилия мы направляем на качественное обслуживание. Что это значит? Во-первых, убедить каждого работника, что его старание, умение, как в зеркале, отражается на работе. Сделал халатно, безответственно — и вещь не будет выглядеть как новая. Покинет посетитель химчистку с досадой в душе, с обидой.

Очень важно не допустить этого. На примере лучших производственников воспитывать коллектив, поощрять инициативу, добросовестность. Хотя предприятие наше оснащено современными машинами, которые моют, стирают, без вмешательства человека не обойдешься. Вот и приходится пятновыводчикам старательно рассматривать вещи, тщательно потрудиться над ними, прежде чем запускать в машину.

Галина Михайловна Юдина, Валентина Павловна Панкратова — лучшие пятновыводчики. Они немало проработали, стали опытными, умелыми. Только хорошее можно сказать и об аппаратчице Надежде Егоровне Траньковой, отделочнице Анне Ивановне Обуховой и других. Система сплошного контроля позволяет работать с полной отдачей, повышает ответственность каждого.

Работа нашего объединения, его репутация у населения во многом зависят от приемных пунктов. Их в нашем городе 23. Ежегодно открываются новые. Но, как правило, для них райисполкомы выделяют тесные помещения, что создает определенные трудности для обслуживания заказчиков. К примеру, приемный пункт № 20 (ул. Исакова, 239) помещен в крохотной каморке, где одному человеку развернуться трудно. Можно назвать адреса еще многих пунктов, куда входить приходится по тесным лестницам, со двора, поделу разыскивать. Конечно, людям это крайне неудобно. Махнут они рукой на химчистку, что рядом с их домом, садятся на троллейбус и везут вещи на другой конец города в пункт, где светло, чисто, просторно.

Из приемных пунктов вещи поступают к нам на фабрику. Здесь их, согласно заказам, чистят, моют, обновляют. Нередко попадают платья, костюмы, пальто с незначительной степенью загрязнения. Понадобилось всего бы несколько минут, чтобы удалить дефект, но пятновыводящие машины на большинстве пунктов установить невозможно, опять-таки из-за тесноты.

Старательно утюжатся вещи после обработки химическими составами, стирки. Стремятся придать им хороший вид, не оставить ни рубцов, ни морщин. Но нередко все это идет насмарку. Ведь развозят одежду в пакетах, и как аккуратно их ни складывай, придется заказчику дома браться за утюг. Во многих крупных городах предприятия химчистки пользуются специальными машинами, где есть приспособления для перевозки одежды на плечиках. Очень хотелось бы, чтобы соответствующие организации, управления, помогли и нам внедрить эту полезную новинку, ставшую необходимой.

...Залесово, Сорокино, Тальменка... 18 районов края обслуживает объединение, многие предприятия, учреждения пользуются нашими услугами: стирка спецодежды, постельного белья, чистка мягкой мебели.

Для удобства жителей города существует и зал самообслуживания.

На 105 процентов выполнен объединением план полугодия, на 8 процентов возросла производительность труда, четче, налаженнее стали работать все участки. Думаем мы и о будущем. На 1976 год запланировано освоение таких новинок: крашение изделий из кримплена, из дублированных тканей «Волна» и «Стелла», пуховых платков, натуральной замши, чистка мягких игрушек. Введение новых видов услуг, постоянно растущий на них спрос у населения создают еще одну необходимость: расширять производственные площади, увеличить мощность головного предприятия.

**Л. КОВАЛЕВА,**
**технолог Алтайского объединения Химчистка.**

# ПОСЛЕ УРОКОВ

## ШКОЛА И ЖИЗНЬ

В 55-й барнаульской школе группы продленного дня существуют давно. Комплектуются они не из учеников параллельных классов, как часто бывает, а все ребятишки 1—2-х классов остаются после уроков в своем коллективе.

Каков же режим продленного для школьника? К 8.30 второклассник Саша приходит на занятия. Учительница Таисья Артемьевна Левкина, как всегда, проводит уроки русского языка, математики, чтения. Четвертый урок — для подготовки письменного домашнего задания. За 45 минут надо успеть выполнить все, и это нетрудно: во-первых, если ты чего-то не понял, Таисья Артемьевна объяснит тебе еще раз отдельно; во-вторых, задание-то само меньше, чем обычно, ведь есть возможность тут же проверить, достаточно ли оно усвоено. Ну, а если кто-то не совсем еще разобрался, даже после индивидуального занятия, то учитель даст консультацию и родителям, в какой форме лучше позаниматься с ребенком.

Саша не устал: готовил уроки он недолго и энергично. И, когда ты сидишь в классе, за своим рабочим местом, а кругом ребята тоже занимаются, то не нужно тратить силы, чтоб собраться, — деловой настрой создает обстановка. Сашины родители целый день на работе, но они спокойны, так как знают, что сын под присмотром: он и домашнее задание выполнит, и пообедает вовремя, и погулять успеет.

Хорошо продуманный режим дня вырабатывает у школьника здоровое, деловое отношение к своим обязанностям, в конце концов становится его потребностью. Ну, а если у ребенка есть дома бабушка, которая следит за его распорядком, оборудованное место для занятий, родители, способные объяснить материал? Стоит ли тогда их сыну заниматься в группе продленного дня?

Таисья Артемьевна объясняет: «Не каждый родитель — педагог. Здесь же дети быстрее усваивают новое, следовательно, процесс обучения для них становится легче». На самом деле, редко ли бывает, когда ребенок своим образованным родителям заявляет, что они не правы, что «их учили не так»!

Чтение ребята готовят в свободное время, кто когда захочет. Воспитатель Лариса Лаврентьевна Жидких, подбирает для них самые интересные книжки — Носова, Маршака, Бианки... Читают бегло, с выражением, увлеченно. Игорю досталась совсем новая книга: «Шпиль... шкиль... наконец, штиль», — остановились, объяснили новое слово. Интересно!

А что еще нравится? Нравятся прогулки — ведь почти всегда это увлекательные экскурсии, наблюдения за природой, беседы. И само собой — игры. Гуляют и после обеда, и вечером, после ужина. А еще во второй смене ребята занимаются рисованием, пением, физкультурой, трудом (на уроки пения и физкультуры приходят учителя-предметники). Особое время отводится для занятий по интересам — можно приносить в класс любимые игрушки, шить, вязать, конструировать, лепить... Важно при этом, что каждое из этих занятий насыщено элементами игры и вовсе не воспринимается как продолжение рабочего дня. Скорее, это активный отдых, что называется, «приятное с полезным».

Педагоги школы считают, что группа продленного дня дает очень многое и детям, и родителям. Главное — ребята находятся под контролем воспитателей в тот период, когда в их сознании формируется понимание ценностей, начинает складываться характер. К тому же, живя в коллективе, они становятся более организованными, ровнее развиваются их способности.

Многие дети посещают музыкальную школу, бассейн, спортивные секции, кружки. Внешкольные занятия планируются в соответствии с учебным процессом. Воспитатель знает заранее, когда и куда надо уйти ребенку, поэтому недовольства со стороны родителей и самих школьников не бывает. Однако, естественно, возникает вопрос: а не рациональнее ли организовать кружковую работу при школе, чтобы все дети без исключения могли бы выбрать занятия по душе?

И здесь вплотную встает проблема: где брать помещения для нормального функционирования групп продленного дня? Проблема эта вовсе не частная — по всей стране школы страдают от большой загруженности. И совершенно естественно, что многие родители не решаются оставлять детей на продленный день, опасаясь, что, находясь весь день в классной комнате, ребенок утомляется. Эти волнения отнюдь не беспочвенны. И в городе, и в школе № 55, и в школе № 27 (и, наверняка, во многих других школах) говорят о необходимости иметь для группы продленного дня специально оборудованные игровые комнаты. Дети должны иметь возможность переключиться в просторном помещении или, забравшись в тихий уголок, почитать любимую книгу. И тогда вопрос, утомляет ли продленный день школьника, потерял бы смысл. В 55-й школе, кстати, имеется помещение с изолированным входом. Но, к сожалению, оно занято под квартиру, а в результате дети вынуждены в дождливую погоду безвыходно проводить день в стенах класса, за школьной партой.

Система продленного дня — одна из нитей решения проблемы «трудного подростка». Она обеспечивает всестороннее развитие и воспитание школьника, выявляет его способности и наклонности. И уже сегодня нужно делать все, чтобы группы продленного дня полностью отвечали этому своему назначению.

**Ел. АНИСИМОВА.**

# Верность партии, народу

**ВОЛГОГРАД. 17 сентября. (Корр. ТАСС). Сегодня на площади Павших борцов вспыхнул огонь VII всесоюзного слета победителей похода по местам славы советского народа. Три факела, зажженные от Вечных огней на Марсовом поле Ленинграда, у могилы Неизвестного солдата на Красной площади в Москве и от пламени сталеплавильной печи Волгоградского тракторного завода, скрестившись вместе, дали жизнь новому огню. Эти факелы пронесли сегодня по улицам города - героя, каждый камень которого помнит о подвиге солдат, отстоявших его в годы гражданской и Великой Отечественной войн.**

**Утром участники слета, делегаты всех союзных республик городов-героев совершили марш по одиннадцати маршрутам — «дорогами славы героев Сталинграда». На бывших огненных рубежах они встретились с защитниками города-героя, ветеранами партии и комсомола.**

**На Мамаевом кургане руководители делегаций вручили центральному штабу рапорты об итогах похода и успехах в труде по выполнению решений XXIV съезда партии.**

**Лучшим участникам похода, представителям всех союзных республик и городов-героев прославленные ветераны Отечественной войны вручили оружие солдат Сталинграда, с которым комсомольцы первыми заступили сегодня на почетный пост у Вечного огня обелиска героям — защитникам города. От имени участников слета к Вечному огню был возложен венок.**

**Десятки тысяч волгоградцев, собравшихся на площади Павших борцов, тепло приветствовали почетных гостей слета, делегации братских социалистических стран, посланцев союзных республик ветеранов войны и труда, молодых передовиков производства. Над их колоннами развеваются знамена ЦК ВЛКСМ, союзных республик, стяги легендарных полков и дивизий, прославленных рабочих коллективов.**

**С приветственными словами к участникам слета обратились председатель центрального штаба похода Маршал Советского Союза И. К. Баграмян, первый секретарь ЦК ВЛКСМ Е. М. Тяжельников, Маршал Советского Союза Герой Сталинградской битвы В. И. Чуйков, секретарь Волгоградского обкома партии С. Е. Крылов, летчик-космонавт Г. Т. Береговой, делегат слета молодой московский рабочий В. Нечушкин.**

**С горячим одобрением участники и гости слета приняли приветственное письмо Центральному Комитету КПСС, в котором от имени миллионов сверстников заверили, что будут и впредь беречь и приумножать героические традиции ленинской партии и советского народа, отдавать все силы делу коммунистического строительства в нашей стране.**

**Новый этап всесоюзного слета решено посвятить знаменательному событию — XXV съезду КПСС.**

**Пять дней на земле Волгограда будет гореть огонь слета.**

## ВЕСТИ ИЗ СТРАН СОЦИАЛИЗМА

### Достойно встретить съезд

ГАВАНА. Все более широкий размах принимает на Кубе, социалистическое соревнование в честь предстоящего I съезда Компартии Кубы.

На ударную трудовую вахту стали горняки кубинской провинции Орьенте. Передовики производства никелевого завода в Моа успешно выполняют намеченные в честь съезда повышенные планы. Рабочие завода в Никаро только во время субботников и воскресников произвели продукции более чем на 72 тысячи песо.

Увеличить выпуск продукции в этом году на 10 процентов по сравнению с прошлым годом обязались рабочие завода «Киитин бандерас», выпускающего запчасти для заводов сахарной промышленности, а также сельскохозяйственный инвентарь.

### База ядерной энергетики

ПРАГА. Цех по производству ядерных реакторов для атомных электростанций строится на одном из предприятий машиностроительного объединения «Шкода». Он вступит в строй в конце 1976 года, и к 1980 году будет изготовлено пять атомных реакторов. Пльзеньский комбинат «Шкода» должен стать в ближайшие дни генеральным поставщиком технологического оборудования для атомных электростанций стран—членов СЭВ.

### Реконструкция текстильных фабрик

БУДАПЕШТ. На 44 процента увеличится в нынешней пятилетке производство продукции в текстильной промышленности Венгрии благодаря реконструкции предприятий. Реконструкция проводится при содействии братских социалистических стран, и в частности Советского Союза. К концу текущего года на текстильных предприятиях ВНР будет установлено около 500 новых ткацких станков, а к концу 1980 года их количество достигнет 1.500.

### Новостройка социализма

ВАРШАВА. Проблему топливно-энергетического баланса ПНР поможет решить новостройка новой пятилетки — Белхатувский угольный бассейн. На базе богатых месторождений (один миллиард тонн) там начнется открытая добыча бурого угля и вырастет крупнейший во всей Европе горно-энергетический комбинат. Карьеры «Белхатув» и «Пески» дадут первые миллионы тонн топлива в 1980 году. Пять лет спустя добыча бурого угля возрастет до 40 млн. тонн ежегодно.

(ТАСС).

# ФУНДАМЕНТ МИРА И СОТРУДНИЧЕСТВА В ЕВРОПЕ

**МЕЖДУНАРОДНЫЙ ОТДЕЛ «АЛТАЙСКОЙ ПРАВДЫ»**

**Прошло уже более месяца с того момента, когда высшие руководители 35 государств подписали Заключительный акт Совещания по безопасности и сотрудничеству в Европе. Это важнейшее международное событие не имеет прецедента в мировой истории.**

С ДРЕВНИХ времен Европа была эпицентром главных событий истории. Она богата прошлым, уникальным во многих отношениях, величественным и трагичным одновременно. Прошлое Европы величественно, ибо ни один континент не дал миру такую плеяду гениальных мыслителей, создателей бессмертных произведений искусства, корифеев науки и техники. Люди всегда будут поражаться той необычайной концентрации шедевров человеческого гения, которыми насыщена Европа. Нам близки и дороги «священные камни Европы» — Акрополь в Афинах, развалины римского Колизея, каменная симфония Нотрдама, Софийский собор в древнем Новгороде, готика Шартрского собора, полуразрушенные крепостные стены в Будапеште. Мы восхищаемся величием образов Шекспира, волшебством мелодий Чайковского, изумительной изобразительной силой Толстого, немеркнущими красками Рафаэля, Рембрандта и Рублева, могучим темпераментом Робеспьера, философским гением Гегеля.

Европа дала миру таких титанов человеческой мысли, как Маркс, Энгельс, Ленин. Европейский континент стал родиной Октябрьской революции, открывшей новую эру в истории человечества и указавшей народам путь к освобождению. Здесь впервые зародилась мировая система социализма, ставшая в наши дни главной силой всемирного прогресса.

Прошлое Европы одновременно трагично, ибо здесь возник, отсюда распространился колониализм; здесь имели место многочисленные опустошительные войны. Подсчитано, что в войнах XVII века в Европе погибло 3 миллиона человек, XVIII века — 5 миллионов, XIX века — 6 миллионов человек. Первая мировая война унесла 10 миллионов жизней. На Европейском континенте выросли ядовитые сорняки фашизма, ликвидация которого обошлась человечеству в 55 миллионов жизней.

И сейчас Европа остается районом наибольшей концентрации самых различных видов оружия, в том числе наиболее разрушительного. Достаточно сказать, например, что США имеют здесь свыше 7 тысяч единиц тактического ядерного оружия и более 2-х тысяч средств его доставки. Таким образом, Европа — это район, где неконтролируемое развитие событий могло бы привести к опасным последствиям для дела мира.

Вот почему наша партия, Советское правительство, руководствуясь ленинским принципом мирного сосуществования, с такой настойчивостью — и в прошлом, и сейчас — стремятся изменить внешнеполитический климат Европы и наладить мирные отношения и деловое сотрудничество с капиталистическими странами.

Однако правящие круги на Западе в течение многих лет проводили политику, не имеющую ничего общего с миром, безопасностью и сотрудничеством на этом континенте.

Поворот наметился, когда соотношение сил на мировой арене явно изменилось в пользу социализма и мира, только тогда открылись благоприятные возможности для осуществления идеи общеевропейского совещания, для претворения ее в жизнь.

Борьба за созыв совещания стала важнейшей составной частью политики КПСС и Советского государства в конце 60-х — начале 70-х годов. 4—6 июля 1966 года в столице Румынии состоялось совещание Политического консультативного комитета (ПКК) государств—участников Варшавского Договора. Они приняли «Декларацию об укреплении мира и безопасности в Европе». Участники совещания ПКК обратились ко всем европейским правительствам и нациям, ко всем силам мира и прогресса с призывом объединить свои усилия во имя того, чтобы Европа стала континентом всестороннего и плодотворного сотрудничества, мощным фактором мира и взаимопонимания во всем мире.

**Фундаментальное значение для европейской безопасности и прочного мира в Европе имела система договоров и соглашений, заключенных между социалистическими и капиталистическими государствами в 1970—1974 гг. К ним следует отнести договор между Советским Союзом и ФРГ, подписанный в Москве 12 августа 1970 года, договор между ПНР и ФРГ об основах нормализации их взаимных отношений, подписанный в Варшаве 7 декабря того же года. Эти документы, как известно, привели к закреплению принципа нерушимости европейских границ. Большое значение имели также договоры ГДР с ФРГ, четырехстороннее соглашение СССР, США, Англии и Франции по вопросам, относящимся к Западному Берлину от 3 сентября 1971 года.**

Благоприятный импульс получили отношения СССР и других социалистических стран с Францией, ФРГ, США. Особую роль в этом сыграли встречи Генерального секретаря ЦК КПСС Л. И. Брежнева с руководящими деятелями западного мира. За этими актами — годы огромных усилий нашей партии, в результате которых политический климат в мире существенно изменился и проведение общеевропейского форума стало возможным. Успехи, достигнутые в борьбе за создание системы коллективной безопасности и сотрудничества в Европе — свидетельство жизненности Программы мира, выдвинутой XXIV съездом КПСС, которая знаменует собой веху европейской и международной политики.

Усилия социалистических государств, ответные акции западноевропейских стран, а также США и Канады позволили начать практическую подготовку общеевропейского совещания.

В июле 1973 года в Хельсинки открылся первый этап совещания, который проходил на уровне министров иностранных дел. Министры приняли заключительные рекомендации и изложили взгляды своих правительств по важнейшим, проблемам, относящимся к безопасности и сотрудничеству в Европе, а также по вопросам дальнейшей работы совещания.

**Второй, наиболее сложный этап начался в Женеве, в августе 1973 года и продолжался почти два года, до 21 июля 1975 года. Следует отметить, что по регламенту совещания решения принимались только при полном единогласии (принцип консенсуса) его участников. Это придает документам общеевропейского совещания высокоавторитетный, коллективный характер. На втором этапе было внесено и рассмотрено около 4.700 процентов и предложений, состоялось почти 2.500 заседаний координационного комитета, комиссий, подкомиссий, специальных рабочих групп.**

Итогом долгих, порой весьма напряженных переговоров стал третий, заключительный этап общеевропейского совещания, проведенный на высшем уровне в Хельсинки с 30 июля по 1 августа этого года, когда высшие политические и государственные руководители 33 европейских государств, США и Канады скрепили своими подписями документ исторического значения — Заключительный акт Совещания по безопасности и сотрудничеству в Европе. Этот документ не просто подводит политические итоги второй мировой войны, своим содержанием он обращен в будущее. Он охватывает широкий спектр самых актуальных проблем: мира, безопасности и сотрудничества в самых разнообразных областях.

Как подчеркнул в своем выступлении на совещании в Хельсинки Л. И. Брежнев, все то, о чем договорились участники совещания, не только окажет благотворное влияние на жизнь европейских народов, но и станет важным вкладом в дело укрепления всеобщего мира.

Сердцевину итогового документа составляет декларация принципов, которыми будут руководствоваться в будущем во взаимных отношениях все 35 государств: суверенное равенство, уважение прав, присущих суверенитету; неприменение силы или угрозы силой; нерушимость границ; территориальная целостность государств; мирное урегулирование споров; невмешательство во внутренние дела; уважение прав человека и основных свобод, включая свободу мысли, совести, религии и убеждений; равноправие и право народов распоряжаться своей судьбой; сотрудничество между государствами; добросовестное выполнение обязательств по международному праву.

Политическим ядром этих принципов является подтверждение нерушимости границ в Европе, сложившихся в результате войны и послевоенного развития. Руководители государств Европы и Северной Америки торжественно заявили, что они «рассматривают как нерушимые все границы друг друга, так и границы всех государств в Европе, и поэтому они будут воздерживаться сейчас и в будущем от любых посягательств на эти границы». Следовательно, подписание высокими государственными руководителями Заключительного акта совещания есть акт отречения от войны в Европе как средства решения международных споров.

Общеевропейское совещание определило направления и конкретные формы сотрудничества в сферах торгово-экономической, науки и техники, окружающей среды, культуры, образования, контактов между людьми, учреждениями, организациями, при соблюдении законов и традиций каждой страны.

**В Заключительном акте впервые в истории Европы выдвинуты крупнейшие проекты, представляющие общий интерес, — развитие энергетических ресурсов, обмен электроэнергией, сотрудничество с целью создания единой судоходной системы на континенте и т. д. Участники совещания выразили желание способствовать устойчивому росту торговли и признали необходимым постепенно устранять препятствия и обеспечивать благоприятные условия для такого развития. Было признано «благотворное воздействие на развитие торговли, которое может быть результатом применения режима наибольшего благоприятствования».**

Совещание приняло ряд важных договоренностей, дополняющих политическую разрядку военной. В наши дни задача прекращения гонки вооружений, достижения реальных результатов в деле разоружения выдвигается как задача номер один всего процесса «материализации разрядки». «Именно материализация разрядки — вот в чем суть дела, суть всего, что должно сделать мир в Европе действительно прочным и незыблемым», — подчеркнул Л. И. Брежнев.

В целях укрепления мира и безопасности, а также доверия между собой, участники совещания приняли конкретные меры. Главные из них — предварительное уведомление о военных учениях и обмен наблюдателями для присутствия на этих учениях, а также предварительное уведомление о крупных передвижениях войск. Многие участники совещания отметили, что необходимо прежде всего найти скорейшие пути к сокращению вооруженных сил и вооружения в Центральной Европе без ущерба для безопасности кого бы то ни было и к ограничению стратегических вооружений СССР и США. Основные переговоры по этим вопросам, как известно, проходят сейчас в Вене и Женеве. Человечество ждет важнейшего — добиться сокращения, затем и прекращения гонки вооружений.

Итоги совещания — сумма договоренностей, достигнутых на основе учета мнений и интересов всех и при общем согласии. Не стирая различий в идеологии и общественных системах, эти договоренности отвечают интересам всех народов континента.

В то же время не следует забывать, что предстоит еще преодолеть немало препятствий, прежде чем будет достигнута «материализация разрядки», к которой призывал Леонид Ильич Брежнев.

**Силы «холодной войны» еще пытаются обострить международную ситуацию и не собираются складывать оружия. Некоторые скептики на Западе утверждают, что принятые в Хельсинки принципы ничего не дают, и по-прежнему пытаются запугать обывателей несуществующей «угрозой с Востока». В стане махровой реакции усердствует и пекинское руководство, выступающее против разрядки в Европе и призывающее к «сплочению» западноевропейских стран на антисоветской основе. Ряд буржуазных газет Запада не пожалел чернил и бумаги, чтобы попытаться опорочить Совещание по безопасности и сотрудничеству. Например, газета «Нью-Йорк дейли ньюс» назвала его «по меньшей мере бесполезным» или «даже опасным и бессмысленным актом». Английский «Экономист» с изрядным скепсисом заключил: «В лучшем случае это ничья».**

Совещание в Хельсинки не «ничья», а огромная победа, в которой выиграли все. Наиболее сжато и ярко это выразил Л. И. Брежнев: **«Выиграли все: страны Востока и Запада, народы социалистических и капиталистических государств — участников союзов и нейтральных, малых и крупных. Это выигрыш всех, кому дорог мир и безопасность на нашей планете».**

**Советские люди, готовясь достойно встретить XXV съезд КПСС, с большим удовлетворением встретили важные итоги общеевропейского совещания. Они поддерживают высокую оценку, которую дали Политбюро ЦК КПСС, Президиум Верховного Совета СССР и Совет Министров СССР в документе «Об итогах Совещания по безопасности и сотрудничеству в Европе» деятельности советской делегации в Хельсинки. Труженики страны целиком одобряют итоги совещания и горячо благодарят нашу ленинскую партию. Советское правительство, Генерального секретаря ЦК КПСС Л. И. Брежнева за последовательное претворение в жизнь советской Программы мира.**

**К. КОЛТАКОВ,**
**лектор крайкома КПСС.**

## СОБЫТИЯ ЗА РУБЕЖОМ

### АМЕРИКАНСКОЕ ОРУЖИЕ ТЕЛЬ-АВИВА ● ПЕРЕСТРЕЛКА НА УЛИЦАХ БЕЙРУТА

### НА XXX СЕССИИ ГЕНЕРАЛЬНОЙ АССАМБЛЕИ ООН

НЬЮ-ЙОРК. Здесь открылась XXX сессия Генеральной Ассамблеи ООН. Председатель предыдущей сессии министр иностранных дел Алжира Бутефлика отметил, что у Организации Объединенных Наций имеется много нерешенных проблем. В ООН по-прежнему нарушается принцип универсальности. Вопреки воле мирового сообщества, высказывающегося за прием в ООН Демократической Республики Вьетнам и Республики Южный Вьетнам, эти государства, внесшие огромный вклад в укрепление мира и международной безопасности, все еще остаются вне ее рамок.

Избранный председателем XXX сессии председатель правительства и министр иностранных дел Люксембурга Г. Торн подчеркнул, что первейшая задача ООН состоит в поддержании мира и безопасности во всем мире и развитии дружеских отношений между государствами. Долг Генеральной Ассамблеи, отметил он, в частности, — использовать вес и авторитет ООН для достижения такого урегулирования ближневосточного конфликта, которое основано на уважении прав народа Палестины и обеспечении права всех государств данного района на независимое существование и развитие.

Г. Торн указал также, что упрочение мира и безопасности неразрывно связано с решением проблемы разоружения.

Важным событием первого дня сессии стало единодушное принятие в ООН трех новых государств, которые прошли трудный путь борьбы за свободу и независимость, Народной Республики Мозамбик, Демократической Республики Сан-Томе и Принсипи и Республики острова Зеленого Мыса.

От имени группы социалистических стран постоянный представитель ГДР при ООН И. Флорин поздравил народы государств — новых членов ООН, завоевавших свою национальную независимость и государственную самостоятельность в долголетней борьбе против колониального угнетения и эксплуатации, он выразил надежду, что Генеральная Ассамблея уже в ближайшие дни выскажется за прием Демократической Республики Вьетнам и Республики Южный Вьетнам в Организацию Объединенных Наций.

### ПРЕСС-КОНФЕРЕНЦИЯ ПРЕЗИДЕНТА США

ВАШИНГТОН. (ТАСС). Президент США Дж. Форд провел в Белом доме пресс-конференцию, которая в основном была посвящена отношениям между Соединенными Штатами и Израилем.

Внимание президента обратили на сообщения американской печати о том, что Соединенные Штаты обещали в числе других вооружений предоставить Тель-Авиву новейшие истребители-бомбардировщики «Ф-16» (латинская буква Ф.—ПРИМ. РЕД.), а также ракеты «Першинг», которые могут нести и ядерные боеголовки.

Дж. Форд заявил, что США не давали «твердых обещаний» в отношении самолетов «Ф-16» и ракет «Першинг».

В то же время он сообщил, что эти виды оружия включены в список закупок, и вопрос о поставке их будет обсуждаться с представителями израильского правительства.

### ВОЗВРАЩЕНИЕ НА РОДИНУ

**ПАРИЖ. 17 сентября из Парижа на родину отбыла делегация КПСС во главе с Кандидатом в члены Политбюро ЦК КПСС, первым секретарем Ленинградского обкома КПСС Г. В. Романовым. Вместе с делегацией отбыл находившийся здесь летчик-космонавт СССР О. Г. Макаров.**

**Делегация КПСС принимала участие в празднике боевого органа ФКП газеты «Юманите». Во время пребывания в Париже она имела дружескую беседу с членом Политбюро, секретарем ЦК ФКП, директором газеты Роланом Леруа и другими руководящими сотрудниками редакции.**

**На аэродроме советских гостей провожали кандидат в члены Политбюро ФКП Ги Эрмье и главный редактор газеты «Юманите диманш» А. Каррель, а также член ЦК КПСС, посол СССР во Франции С. В. Червоненко.**

### СОВЕТСКО-ЯПОНСКАЯ ВСТРЕЧА

**БРАТСК. 17 сентября здесь закончилась пятая встреча председателей горисполкомов городов Восточной Сибири и Дальнего Востока и мэров городов Западного побережья Японии.**

**Участники встречи, говорится в принятом коммюнике, подтвердили желание углублять всесторонние дружественные связи между советскими и японскими городами, расширять обмены делегациями, выставками, кинофильмами, информацией о жизни городов.**

**Во встрече приняли участие заместитель министра иностранных дел РСФСР Л. Н. Соловьев, ответственные сотрудники ряда министерств и ведомств Российской Федерации.**

### МЕЖДУНАРОДНЫЙ ГОД ЖЕНЩИНЫ

**В Токио состоялась XXI общенациональная конференция конгресса японских матерей. Более 13 тысяч делегаток, собравшихся на конференцию со всех уголков страны, большое внимание уделили вопросам борьбы за мир, за демократическую систему образования, положению трудящихся женщин в Японии.**

**Несмотря на принятие в этом году японским парламентом «специальной резолюции об улучшении положения женщин в Японии», трудящиеся женщины по-прежнему являются объектом неприкрытой дискриминации. Они первыми увольняются с работы, особенно сейчас, когда японская экономика оказалась в состоянии кризиса, их зарплата почти в два раза меньше заработка мужчин. Вот почему одним из основных требований участниц конференции было требование положить конец дискриминации женщин в Японии. Делегаты конференции приняли резолюцию с требованием остановить рост цен, улучшить систему социального обеспечения.**

**Как призыв ко всем женщинам стран мира усилить борьбу за мир, против войны прозвучал принятый участницами этого национального женского форума лозунг: «Матери, дающие жизнь, должны защитить детей, вырастить их!».**

**НА СНИМКЕ: участники конференции проходят по улицам Токио.**

**Фото Е. Зацепиной. Фотохроника ТАСС.**

### *Египет: САККАРСКАЯ НАХОДКА*

Совместная англо-голландская археологическая экспедиция, ведущая раскопки к югу от Каира, обнаружила ценные барельефы в недостроенной гробнице близ Саккара. Здесь должен был быть погребен Хоремхеб, великий полководец фараона Тутанхамона. Строительные работы прекратились, когда Хоремхеб сам стал фараоном. Как известно, он отдал тогда распоряжение о возведении более подходящей его сану усыпальницы в Долине фараонов, в Верхнем Египте.

На барельефах в гробнице близ Саккары скульптор показал различные периоды из жизни Хоремхеба. Он изобразил его и юношей, возносящим молитвы богам, и в окружении льстивых жрецов, и ведущим за собой огромное войско, и принимающим наивысшие почести от фараона.

Дж. Мартин, глава экспедиции, по счастливой случайности обнаруживший недостроенную гробницу, отметил, что до сих пор в древних египетских усыпальницах найдено очень мало портретов знатных людей, изображенных без прикрас, такими, какими они были на самом деле.

Между тем при раскопках в Саккаре найдена плита, на которой Хоремхеб представлен вполне реалистически — с огромным мясистым крючковатым носом и двойным подбородком. Видно, что это — человек зрелого возраста и решительный по характеру.

Обнаруженная около Саккары гробница представляет собой значительное открытие. Особенно интересен крупный барельеф около двери, ведущей в небольшую молельню. На нем изображен Хоремхеб, сидящий за столом, на котором лежит хлеб, а стоящий рядом жрец воскуривает ему фимиам. На плите заметны следы красноватой краски и сохранились многие иероглифы. Несколько трехметровых колонн, окружающих внутреннее, пока еще засыпанное песком помещение площадью 250 квадратных метров, покрыты сверху донизу неповторимой по мастерству исполнения резьбой.

Руководители экспедиции полагают, что им потребуется еще некоторое время на расчистку от песка главного и боковых входов в молельню и подвального помещения.

**И. КОЛГАНОВ.**
**(ТАСС).**

## *С телетайпной ленты ТАСС*

### СОХРАНЯЕТСЯ НАПРЯЖЕННОСТЬ

БЕЙРУТ. (ТАСС). В Ливане сохраняется напряженная обстановка. Вооруженные группы правой партии катаиб и экстремистски настроенные элементы продолжают провоцировать вооруженные столкновения в Бейруте. В течение прошедших суток во многих районах города имели место перестрелки с применением минометов и легкого стрелкового оружия. В Бейруте было убито более 10 человек, имеется много раненых. Перестрелки возобновились в восточных районах ливанской столицы.

### ЗАСЕДАНИЕ В НИКОЗИИ

НИКОЗИЯ. (ТАСС). Под председательством президента Кипра Макариоса здесь состоялось совместное заседание Совета министров и Национального совета Кипра.

Как говорится в опубликованном после заседания официальном коммюнике, председатель палаты представителей кипрского парламента Г. Клиридис информировал участников о четвертом этапе внутрикипрских переговоров в Нью-Йорке, который, как известно, закончился безрезультатно.

### В БУНДЕСТАГЕ ФРГ

БОНН. (ТАСС). В бундестаге начались дебаты по вопросу о мерах правительства ФРГ в области экономики и финансов. Выступивший с правительственным заявлением канцлер Г. Шмидт отметил, что нынешние трудности западногерманской экономики — это прежде всего результат нарастающей инфляции, раскачала валютной системы и других факторов, приведших к экономическому спаду на Западе. Он подчеркнул, что масштабы спада «превосходят все, что имело место в мировой экономике со времени депрессии 30-х годов».

### «ВИННАЯ ВОЙНА» РАЗГОРАЕТСЯ

ПАРИЖ. (ТАСС). С новой силой вспыхнула «винная война», вот уже на протяжении нескольких месяцев идущая между двумя партнерами по «Общему рынку» — Францией и Италией. Она вызвана тем, что в последнее время французский рынок, в ущерб местным виноградарям и винодельцам, заполнили дешевые импортные итальянские вина.

После того, как французское правительство ввело с 12 сентября таможенную пошлину на импорт вин из Италии, комиссия европейских сообществ (исполнительный орган ЕЭС) на своем заседании в Брюсселе осудила эту меру и постановила, что Франция должна пересмотреть свое решение. Однако в тот же день министр сельского хозяйства Франции К. Боннэ сообщил, что решение Парижа останется в силе.

Уже сейчас можно без всяких преувеличений говорить об очень серьезном кризисе «Общего рынка» в сельском хозяйстве, поскольку на карту поставлено самое его существование, отмечает газета «Орор».

## ПРОИСКИ РЕАКЦИИ

ЛИССАБОН. Корр. ТАСС М. Артюшенков передает:

В городе Порту на севере Португалии полиция задержала автомашину, в которой находилось большое количество взрывчатки, огнестрельное оружие, подложные документы и другие материалы, предназначенные для подрывной деятельности.

Как пишет газета «Секулу», конфискованные материалы и документы говорят о том, что в стране действует хорошо организованная террористическая группа.

Печать сообщает, что террористы сделали попытку уничтожить взрывом бомбы антенны национальной радиостанции, а также совершить нападение на другую радиостанцию — «Португальского радиоклуба».

В сельской местности подрывной деятельностью занимаются крупные латифундисты, земли которых были экспроприированы на основе аграрной реформы. В районе города Португалете бывшие крупные собственники пытались отобрать у крестьян землю, полученную ими после революции.

ЛИССАБОН. (ТАСС). В защиту революционных завоеваний, против происков реакционных и фашистских сил в Португалии выступила большая группа деятелей культуры и искусства.

На состоявшемся в Лиссабоне собрании более двухсот писателей, артистов, художников и музыкантов приняли решение создать движение творческой интеллигенции против реакции. Выступавшие на этом собрании ораторы подчеркивали необходимость сближения деятелей искусства с народом, совместной борьбы в защиту Португальской революции.

*СТРАНА МОЯ...*

## В СТРОЮ — КРУПНЕЙШИЙ ЦЕХ

КОНСТАНТИНОВКА (Донецкая область), 17 сентября. (Корр. ТАСС И. Буринда). Первые тонны продукции выработал сегодня самый крупный в стране цех углекислого стронция, сданный в эксплуатацию на химическом заводе. Годовая производительность цеха — несколько тысяч тонн химиката, применяемого во многих отраслях промышленности.

Получаемые на основе углекислого стронция ферритовые порошки для микродвигателей помогут экономить электроэнергию.

## ЗЕМЛИ ОТВОЕВАНЫ У ТУНДРЫ

ПЕТРОПАВЛОВСК - КАМЧАТСКИЙ, 17 сентября. (Корр. ТАСС М. Жилин). По 120—160 центнеров клубней с гектара получают полеводы Камчатки, начавшие сегодня массовую уборку картофеля. На поля выведено свыше ста комбайнов, много другой техники. Помощь селу оказывают шефы — коллективы промышленных предприятий.

Сравнительно недавно на полуостров картофель завозили с материка. Теперь эта культура стала главной на полях Камчатки. Созданы специализированные совхозы. Используются земли, отвоеванные у тундры.

## Дальневосточный рассвет

Когда кремлевские куранты бьют полночь, на Дальнем Востоке — утро. Гудки океанских кораблей оглашают скалистые берега, просыпаются заводы, портовые краны, спешат на работу люди, оживает природа. Наступает трудовой день.

НА СНИМКЕ: утро вулканологов у подножия Авачинской сопки.

Фото Ю. Муравина.

Фотохроника ТАСС.

# Антарктида: НОВЫЙ ЭТАП ИССЛЕДОВАНИЙ

Расширением научной программы работ на антарктических обсерваториях и станциях отмечено третье десятилетие изучения «белого материка». О программе очередной, 21-й советской антарктической экспедиции, которая в начале октября отправится из Ленинграда к Южному полюсу, рассказал в беседе с корреспондентом ТАСС ее начальник, кандидат географических наук Г. И. Бардин:

— В этом походе мы будем располагать флотилией из пяти кораблей, которую возглавит новый флагман, пришедший на смену знаменитой «Оби», — дизель-электроход ледокольного типа «Михаил Сомов».

В трюмы и на палубы кораблей будет уложено около восьми тысяч тонн грузов. Это самолет «ИЛ-14», вертолеты, новое аэрологическое оборудование, современные приборы для исследования космических лучей, автоматические системы наблюдений за метелями и передвижением огромных снежных масс по поверхности материка.

Пополнение оборудования необходимо в связи с расширением и углублением программы научных работ на советских обсерваториях и станциях, — подчеркнул Г. И. Бардин. — Мы намечаем впервые провести так называемое наклонное зондирование атмосферы, продолжить глубинное бурение ледникового купола и заложить новые скважины по международной гляциологической программе. Геологи и геофизики приступают к комплексному изучению горных цепей, обрамляющих море Уэдделла, — последнее «белое пятно» на геологической карте Антарктиды.

Большой отряд исследователей будет высажен на прибрежный ледяной барьер, где организуется новая база. Отсюда геологи, геодезисты, географы, астрономы совершат на вертолетах ряд «десантов» в глубинные горные районы, проведут рекогносцировку местности, наметят маршруты предстоящих походов.

В программу 21-й советской антарктической экспедиции включены также океанологические работы в проливе Дрейка между Тихим и Атлантическим океанами по программе «Южный полярный эксперимент». Океанологи изучат режим и параметры открытого советскими учеными гигантского течения, которое мощной подводной «рекой» омывает всю Антарктиду.

## Петр Яковлевич МАТВЕЕВ

17 сентября 1975 года после тяжелой и продолжительной болезни скончался Петр Яковлевич Матвеев, член КПСС с 1945 года, персональный пенсионер республиканского значения.

П. Я. Матвеев родился в 1923 году в селе Николаевка Ворошиловградской области УССР. Участник Великой Отечественной войны.

Трудовую деятельность начал после демобилизации из Советской Армии помощником секретаря Красногвардейского райкома КПСС Каменской области, а затем председателем Соколовского сельского Совета. В 1952 году работал редактором районной газеты «Заря». Окончив с отличием Ростовскую областную партийную школу, в 1955 году приехал на освоение целинных земель на Алтай. С этих пор вся жизнь П. Я. Матвеева была связана с нашим краем. Он работал собственным корреспондентом, заведующим партийным отделом и заместителем редактора газеты «Алтайская правда», с 1967 по 1973 год — председателем краевого комитета по телевидению и радиовещанию при крайисполкоме. В 1960 году заочно окончил Высшую партийную школу при ЦК КПСС. Уже находясь на пенсии, до февраля 1975 года — научный сотрудник партийного архива крайкома КПСС.

На всех участках работы Петр Яковлевич Матвеев проявлял себя принципиальным и инициативным работником, чутким и отзывчивым товарищем, избирался кандидатом в члены Алтайского крайкома КПСС и депутатом краевого Совета депутатов трудящихся.

Советское государство высоко оценило боевые и трудовые заслуги П. Я. Матвеева, наградив его 7-ю медалями.

Светлая память о Петре Яковлевиче Матвееве навсегда сохранится в наших сердцах.

Группа товарищей.

Алтайский крайком КПСС и крайисполком извещают о безвременной кончине после тяжелой и продолжительной болезни персонального пенсионера республиканского значения, члена КПСС с 1945 года

**Матвеева Петра Яковлевича**

и выражают соболезнование родным и близким покойного.

# СПОРТ

## УСПЕШНЫЙ ДЕБЮТ «ЧЕРНОМОРЦА»

ОДЕССА, 17 сентября. (Корр. ТАСС). Дебют одесского «Черноморца» в розыгрыше Кубка УЕФА — в матче с итальянским клубом «Лацио» прошел успешно — одесситы выиграли — 1:0.

Несмотря на прошедшую грозу, поле было в хорошем состоянии. Одесситы, сразу захватив инициативу, весь матч провели в атаках, но добились успеха лишь на 33 минуте, когда красивую комбинацию точным ударом завершил Дорошенко. Хозяева поля еще много раз били по воротам, но хорошо играл вратарь гостей Пучили.

За грубую игру предупреждение получили два игрока «Лацио» — Петрелли и Киналья.

## ВСЕСОЮЗНЫЙ — ЗНАЧИТ ОТЛИЧНЫЙ!

То, что рекорды СССР по тяжелой атлетике всегда находятся на уровне высших международных результатов, еще раз доказал ростовчанин Николай Колесников. Установив 17 сентября новое всесоюзное достижение в рывке для атлетов полулегкого веса (до 60 кг), он занял первое место в этом движении на продолжающемся в Москве чемпионате мира и Европы. Колесников поднял 125 кг, что на 2 кг (великолепно!) лучше его прежнего рекорда Советского Союза.

В этот же третий день чемпионата такой же результат показал и прославленный болгарский атлет Георги Тодоров. Вот между ним и Колесниковым и должна развернуться в дальнейшем основная борьба за первенство.

(Корр. ТАСС).

## С КРУПНЫМ СЧЕТОМ

ЕРЕВАН, 17 сентября. (Корр. ТАСС). В первом матче 1/16 финала розыгрыша Кубка обладателей кубков европейских стран по футболу ереванский «Арарат» легко победил команду «Анортосис» (Фамагуста, Кипр) — 9:0. Отличился Маркаров, забивший пять голов.

## ВО ВТОРОМ ЭШЕЛОНЕ

Федерация футбола СССР сообщает результаты очередных матчей чемпионата страны во второй лиге (пятая зона), состоявшихся 16 сентября: «Селенга» (Улан-Удэ) — «Луч» (Владивосток) — 1:1, «Авиатор» (Иркутск) — «Амур» (Благовещенск) — 0:1, «Химик» (Джамбул) — «Горняк» (Никольский) — 2:2, «Восток» (Усть-Каменогорск) — «Автомобилист» (Красноярск) — 2:2; «Спартак» (Семипалатинск) — «Чкаловец» (Новосибирск) — 1:0; «Трактор» (Павлодар) — «Торпедо» (Томск) — 1:0, «Шахтер» (Караганда) — «Динамо» (Барнаул) — 1:0, «Локомотив» (Чита) — СКА (Хабаровск) — 2:0.

(ТАСС)

## ЧЕМПИОН НАЧАЛ МИРНО

АФИНЫ. (Корр. ТАСС). Обладатели Кубка обладателей кубков — футболисты «Динамо» (Киев) вступили в спор за новый трофей — Кубок европейских чемпионов — и в первом матче с клубом Олимпиакос (Пирей) сыграли вничью — 2:2 (2:1). Игра проходила в Салониках, так как из-за беспорядков в прошлых матчах стадион в Пирее был дисквалифицирован.

Незадолго перед матчем прошел сильный дождь, и мокрое поле затрудняло действия игроков. У киевлян оба мяча на счету капитана команды — Колотова.

## В ГОСТЯХ — НИЧЬЯ

СТОКГОЛЬМ. (Корр. ТАСС). Свой первый матч в розыгрыше Кубка УЕФА футболисты московского «Спартака» сыграли вничью с местным клубом «АЕК» — 1:1 (1:1). Гол у москвичей забил капитан команды Ловчев.

## Тираж «Спортлото»

Результаты 35 тиража «Спортлото» и «Спортлото-2», состоявшегося 17 сентября в Москве.

«Спортлото»: 21 (конный спорт), 42 (тяжелая атлетика), 3 (акробатика), 17 (художественная гимнастика), 39 (самбо), 8 (бокс).

«Спортлото-2»: 23 (легкая атлетика), 21 (конный спорт), 4 (альпинизм), 29 (парашютный спорт), 18 (городки), 38 (стрельба из лука).

(ТАСС).

## ПОБЕДА АВТОЗАВОДЦЕВ

Футболисты московского «Торпедо» 17 сентября в первом матче розыгрыша Кубка УЕФА в Москве выиграли у итальянской команды «Наполи» — 4:1 (2:1). Особенно удачно провел эту встречу молодой нападающий автозаводцев Гришин, забивший два мяча. Еще по голу провели Сахаров (11-метровый штрафной удар) и Беленков. А у гостей единственный мяч забил Савольди.

Ответный матч — 1 октября.

## ТАНЦУЕТ «ЛОЛА»

УЗБЕКСКАЯ ССР. Выступления самодеятельного ансамбля «Лола», что в переводе с узбекского означает «Тюльпан», пользуются большим успехом в республике. Этот коллектив — лауреат премии Ленинского комсомола Узбекистана. В его составе — жительницы поселка Галаасия Бухарского района. В программе ансамбля — танцы народов Средней Азии.

НА СНИМКЕ: выступает ансамбль «Лола».

Фото Б. Муминова.

Фотохроника ТАСС.

## ЛУК — БОГАТЫРЬ

КИБРАЙ (Ташкентская область). (Корр. ТАСС О. Панова). Когда на заготовительный пункт доставили лук сорта «каратальский» из пригородного совхоза «Кызыл Узбекистан», приемщики были удивлены размером луковиц. Взвесили самую крупную — потянула на килограмм и двести граммов. Помельче — восемьсот граммов.

ВТОРАЯ СТРАНИЦА СЕГОДНЯШНЕГО НОМЕРА — СМЕННАЯ.

Зам. редактора В. ЧИЛИКИН.

## ТВ БУДУЩЕЙ НЕДЕЛИ

### ПЯТНИЦА

19 СЕНТЯБРЯ

ПЕРВАЯ ПРОГРАММА

МОСКВА («Орбита»)

9.00 — Новости. 9.10 — «Основы советского законодательства». 9.40 — «Творчество юных». (Цветное телевидение). 10.10 — «Бахаревы машинисты». Телевизионный документальный фильм. 10.25 — «Фильм — детям». «Город мастеров». Художественный фильм. 11.45 — «Русская речь». 12.30 — Перерыв. 12.40 — Концерт. 13.15 — «Москва и москвичи». 13.45 — «Песня. Романс. Вальс». 14.15 — Премьера телевизионного многосерийного художественного фильма «Вариант «Омега». 5-я серия. 15.25 — «Три встречи в Ярославле». Телевизионный очерк. 15.55 — Премьера телевизионного спектакля «Беда от нежного сердца». По одноименному водевилю В. Соллогуба. (Цветное телевидение). 16.45 — Концерт народной артистки СССР Л. Зыкиной. 17.30 — «Время». Информационная программа. 18.00 — «Песня. Романс. Вальс». 18.30 — Три встречи в Ярославле». Телевизионный очерк.

БАРНАУЛ

19.00 — «Экран новостей». 19.10 — Киножурнал. 19.20 — «Пятилетка. Год завершающий».

МОСКВА («Орбита»)

19.45 — Премьера телевизионного многосерийного художественного фильма «Вариант «Омега». 5-я серия. 20.55 — «Москва и москвичи». 21.25 — Премьера телевизионного спектакля «Беда от нежного сердца». По одноименному водевилю Соллогуба. (Цветное телевидение). 22.30 — Концерт народной артистки СССР Л. Зыкиной. 23.00 — «Время». Информационная программа.

МОСКВА (I программа ЦТ)

23.30—2.05 — Чемпионат СССР по хоккею. «Спартак» — ЦСКА. Передача из Дворца спорта ЦСКА.

ВТОРАЯ ПРОГРАММА

МОСКВА («Орбита»)

19.10 — П. И. Чайковский. Концерт для фортепьяно с оркестром.

БАРНАУЛ

19.45 — Для детей — мультфильмы. 20.20 — «Панорама недели». 20.40 — Телевизионные документальные фильмы. 21.40 — «Дневник предсъездовского соревнования. 21.50 — Кинофестиваль «Коммунисты». «Чапаев». Художественный фильм.

### ПОНЕДЕЛЬНИК

22 СЕНТЯБРЯ

ПЕРВАЯ ПРОГРАММА

МОСКВА («Орбита»)

9.00 — Новости. 9.10 — «Поэзия». Д. Самойлов. 9.30 — Программа телевизионных документальных фильмов. 10.25 — «Загадки и отгадки». (Цветное телевидение). 10.40 — «Олеко Дундич». Художественный фильм. (Цветное телевидение). 12.30 — Перерыв. 12.40 — «Выставка Буратино». (Цветное телевидение). 13.10 — «Гидрокосмос зовет исследователей». (Цветное телевидение). 13.40 — П. Бомарше. «Безумный день, или Женитьба Фигаро». Фильм-спектакль Московского театра сатиры (Цветное телевидение). 16.30 — Спортивная программа. 17.30 — «Время». Информационная программа.

БАРНАУЛ

18.00 — «Ровесник». «Пятый трудовой». 18.15 — «Экран новостей». 18.25 — Киножурнал. 18.35 — «Предотвратим пожары». 18.50 — Документальный фильм.

МОСКВА («Орбита»)

19.10 — П. Бомарше. «Безумный день, или Женитьба Фигаро». Спектакль Московского театра сатиры. (Цветное телевидение).

БАРНАУЛ

22.15 — «Песня над степью». Передача о культработниках Родинского района. 22.00 — Документальный фильм.

МОСКВА («Орбита»)

23.00 — 23.30 — «Время». Информационная программа.

ВТОРАЯ ПРОГРАММА

БАРНАУЛ

20.35 — «Экран новостей». 20.45 — Научно-популярные фильмы. 21.15 — «У нас в гостях».

МОСКВА («Орбита»)

22.00 — 23.00 — Спортивная программа.

### ВТОРНИК

23 СЕНТЯБРЯ

ПЕРВАЯ ПРОГРАММА

МОСКВА («Орбита»)

9.00 — Новости. 9.10 — «Мы знакомимся с природой». 9.35 — «Горький — певец рабочего класса». Передача 3-я. 10.35 — Спортивная программа. (Цветное телевидение). 11.20 — «Старик и озеро». Телевизионный документальный фильм. (Цветное телевидение). 11.45 — «Тебе, юность». 12.45 — Спортивная программа. (Цветное телевидение). 13.10 — «Полевая почта «Подвига». Ведет передачу Герой Советского Союза писатель В. В. Карпов. 13.40 — На экране кинокомедия «Приходите завтра». Художественный фильм. 15.15 — «Навстречу XXV съезду КПСС». Соревнуются трудящиеся Владимирской области. В передаче принимает участие первый секретарь Владимирского обкома КПСС М. А. Пономарев. (Цветное телевидение). 16.00 — Концерт симфонического оркестра Центрального телевидения и Всесоюзного радио. 16.45 — «Спортивная программа». 17.30 — «Время». Информационная программа.

БАРНАУЛ

18.00 — Для детей. Мультфильмы. 18.30 — «Экран новостей».

МОСКВА («Орбита»)

18.40 — «Полевая почта «Подвига». Ведет передачу Герой Советского Союза писатель В. В. Карпов. 19.10 — «На экране кинокомедия «Приходите завтра». Художественный фильм. 20.45 — «Навстречу XXV съезду КПСС». Соревнуются трудящиеся Владимирской области. В передаче принимает участие первый секретарь Владимирского обкома КПСС М. А. Пономарев. (Цветное телевидение).

БАРНАУЛ

21.30 — «Земля алтайская». «У инициаторов краевого соцсоревнования по проведению уборки урожая». «Итоги, перспективы». 22.30 — Документальный фильм.

МОСКВА («Орбита»)

22.45 — Спортивная программа. (Цветное телевидение). 23.00 — «Время». Информационная программа. 23.30 — На экране кинокомедия. «Приходите завтра». Художественный фильм. 1.10 — Перерыв. 1.20 — 2.00 — Концерт народной артистки СССР Е. Мирошниченко.

ВТОРАЯ ПРОГРАММА

БАРНАУЛ

18.40 — Для детей. Мультфильм. 18.50 — «Кинотеатр «Пионер» — детям». 19.20 — Научно-популярный фильм. 19.40 — «Экран новостей». 19.50 — Эстрадный концерт советских и зарубежных артистов. 20.20 — «Им покоряется небо». Художественный фильм.

### СРЕДА

24 СЕНТЯБРЯ

ПЕРВАЯ ПРОГРАММА

МОСКВА («Орбита»)

9.00 — Новости. 9.10 — Рассказы о профессиях. 9.55 — Концерт участников детской художественной самодеятельности. (Цветное телевидение). 10.35 — Чемпионат мира и Европы по тяжелой атлетике. (Цветное телевидение). 11.20 — Фильм — детям. «Искатели затонувшего города». Художественный фильм. 12.30 — Перерыв. 12.40 — «Веселые нотки». (Цветное телевидение). 12.55 — «Слово — ученому». (Цветное телевидение). 13.10 — «За триллион киловатт-часов». 13.40 — Б. Суглобов. «Персональное дело». Премьера телевизионного спектакля. (Цветное телевидение). 15.00 — «Наука сегодня». 15.30 — «Документальный экран». Ведет передачу поэт Р. Рождественский. 16.45 — Чемпионат мира и Европы по тяжелой атлетике. (Цветное телевидение). 17.30 — «Время». Информационная программа. 18.00 — Поет Б. Киров. Болгария (Цветное телевидение).

БАРНАУЛ

18.30 — «Экран новостей».

МОСКВА («Орбита»)

18.40 — «За триллион киловатт-часов». 19.10 — В. Суглобов. «Персональное дело». Премьера телевизионного спектакля.

БАРНАУЛ

20.30 — «Строитель». 21.00 — Киножурнал. 21.10 — «Молодость». Спортивная передача. 21.40 — «Тадас Блинда». 1-я серия. Художественный фильм.

МОСКВА («Орбита»)

23.00 — «Время». Информационная программа.

МОСКВА (I программа ЦТ)

23.30 — 1.15 — Отборочный матч олимпийского турнира по футболу. Сборная СССР — сборная Норвегии. Трансляция с Центрального стадиона им. В. И. Ленина.

ВТОРАЯ ПРОГРАММА

БАРНАУЛ

18.40 — Для детей. Мультфильмы. 19.00 — «Экран новостей». 19.10 — «Соленый пес». Художественный фильм.

### ЧЕТВЕРГ

25 СЕНТЯБРЯ

ПЕРВАЯ ПРОГРАММА

МОСКВА («Орбита»)

9.00 — Новости. 9.10 — «Мы знакомимся с природой». 9.35 — В. Маяковский. «Кем быть?» (Цветное телевидение). 10.00 — Отборочная встреча по футболу среди олимпийских команд. Сборная СССР — сборная Норвегии. Передача с Центрального стадиона имени В. И. Ленина. (Цветное телевидение). 11.30 — «Тираж «Спортлото». (Цветное телевидение). 11.45 — «Отзовитесь, горнисты». 12.30 — Перерыв. 12.40 — «Шахматная школа». 13.10 — К началу учебного года в сети партийного просвещения. (Цветное телевидение). 13.40 — «А ну-ка, девушки!». (Цветное телевидение). 15.10 — Отборочный матч олимпийского турнира по футболу. Передача с Центрального стадиона имени В. И. Ленина. (Цветное телевидение). 16.40 — «Тираж «Спортлото». 16.50 — «Творчество народов мира». (Цветное телевидение). 17.20 — Концерт. 17.30 — «Время». Информационная программа. 18.00 — «Движение без опасности». (Цветное телевидение).

БАРНАУЛ

18.30 — «Экран новостей».

МОСКВА («Орбита»)

18.40 — «К началу учебного года в сети партийного просвещения». (Цветное телевидение). 19.10 — «А ну-ка, девушки!».

БАРНАУЛ

20.40 — «Народный контроль действует». 20.55 — «Тадас Блинда». Художественный телевизионный фильм. 2-я серия.

МОСКВА («Орбита»)

22.10 — «Магистральный путь». Документальный фильм. 22.40 — «Творчество народов мира». (Цветное телевидение). 23.00 — 23.30 — «Время». Информационная программа.

ВТОРАЯ ПРОГРАММА

БАРНАУЛ

18.55 — «Ярославль». Научно-популярный фильм. 19.05 — «Экран новостей». 19.15 — «Фестиваль искусств». Документальный фильм. 19.25 — «Для вас, женщины». 19.55 — Киножурнал. 20.05 — «Алтай музыкальный».

### ПЯТНИЦА

26 СЕНТЯБРЯ

ПЕРВАЯ ПРОГРАММА

МОСКВА («Орбита»)

9.00 — Новости. 9.10 — «Изобретатель». Ведущий — председатель Центрального совета ВОИР Г. П. Софонов. 9.40 — С. Маршак. «Двенадцать месяцев». (Цветное телевидение). 10.10 — Основы советского законодательства». «Мораль и право». 10.40 — «Песня. Романс. Вальс». Концерт. 11.20 — «Фильм — детям». «Рыжик». Художественный фильм. 12.30 — Перерыв. 12.40 — «Беседы о спорте». 13.10 — «Мы строим БАМ». (Цветное телевидение). 13.40 — Премьера телевизионного художественного фильма «Рассказ о простой вещи». (Цветное телевидение). 15.00 — «Песня-75». (Цветное телевидение). 15.25 — «Воспитать дерево». Документальный фильм. (Цветное телевидение). 15.35 — «Бенефис с участием заслуженной артистки РСФСР Ларисы Голубкиной». (Цветное телевидение). 17.30 — «Время». Информационная программа. 18.00 — Концерт народного хора Московского Государственного института культуры. (Цветное телевидение).

БАРНАУЛ

18.30 — «Пятилетка. Год завершающий». 19.00 — «Экран новостей».

МОСКВА («Орбита»)

19.10 — Премьера телевизионного художественного фильма. «Рассказ о простой вещи». 20.30 — «Песня-75». (Цветное телевидение). 20.55 — «Воспитать дерево». Документальный фильм. 21.05 — «Бенефис с участием заслуженной артистки РСФСР Ларисы Голубкиной». (Цветное телевидение). 23.00 — «Время». Информационная программа. 23.30 — 0.50 — Премьера телевизионного художественного фильма «Рассказ о простой вещи».

ВТОРАЯ ПРОГРАММА

МОСКВА («Орбита»)

18.40 — «Мы строим БАМ». (Цветное телевидение).

БАРНАУЛ

19.10 — Киножурнал. 19.20 — «Панорама недели». 19.40 — «Первый комендант». Документальный фильм. 20.00 — «Новое — в производство». 20.30 — «Приданое княжны Ралу». Художественный фильм.

### СУББОТА

27 СЕНТЯБРЯ

ПЕРВАЯ ПРОГРАММА

МОСКВА («Орбита»)

9.00 — Новости». 9.10 — Концерт оркестра народных инструментов Центрального телевидения и Всесоюзного радио. (Цветное телевидение). 9.35 — «Слово о матери». Телевизионный очерк. 10.05 — Б. Астафьев. «Граф Нулин». Фильм-балет. 10.45 — Чемпионат СССР по футболу. ЦСКА — «Динамо» (К). 2 тайм. (Цветное телевидение). 11.30 — «Для вас, родители». 12.00 — Музыкальная программа «Утренняя почта». 12.30 — Перерыв. 12.40 — «На перекрестках ритма». 13.00 — «Приходи, сказка». (Цветное телевидение). 13.30 — Почта программы «Здоровье». 14.00 — Премьера телевизионного документального фильма «Главная улица России». 4-я серия. «Голоса над рекой». 14.30 — «Очевидное — невероятное». Ведущий профессор С. П. Капица. (Цветное телевидение). 15.30 — «Содружество». Телевизионный журнал. Ведущий политический обозреватель А. Каверзнев. (Цветное телевидение). 16.00 — Телевизионный театр миниатюр «Быть или не быть». 17.30 — «Время». Информационная программа. 18.00 — Д. Шостакович. Пятнадцатая симфония. 18.45 — Перерыв. 18.55 — Чемпионат СССР по хоккею. ЦСКА — «Торпедо». 2-й и 3-й периоды. (Цветное телевидение). 20.15 — «100 картин из музея». Репортаж с выставки. Передача 2-я. (Цветное телевидение). 20.45 — «Слово о матери». Телевизионный очерк. 21.15 — «Человек. Земля. Вселенная». Ведущий дважды Герой Советского Союза летчик-космонавт СССР кандидат технических наук В. И. Севастьянов. (Цветное телевидение). 21.45 — Концерт Краснознаменного им. Александрова ансамбля песни и пляски Советской Армии. 23.00 — «Время». Информационная программа. 23.30 — «Новости музыкальной жизни». 0.15 — «Только для взрослых». Программа мультфильмов. (Цветное телевидение). 0.45 — Перерыв. 0.55 — «Наша улица». Улица Герцена.

### ВОСКРЕСЕНЬЕ

28 СЕНТЯБРЯ

ПЕРВАЯ ПРОГРАММА

МОСКВА («Орбита»)

9.00 — Новости. 9.10 — «Сегодня — День машиностроителя». (Цветное телевидение). 9.25 — Программа мультфильмов. (Цветное телевидение). 9.55 — «Коллежский регистратор». Художественный фильм. 11.05 — «Водители». Телевизионный документальный фильм. 11.30 — «Музыкальный киоск». Ведущая Э. Беляева. (Цветное телевидение). 12.00 — «Служу Советскому Союзу». 13.00 — Перерыв. 13.10 — «Часовые природы». Всесоюзная телевизионная олимпиада). (Цветное телевидение). 14.10 — «Советский Союз глазами зарубежных гостей». (Цветное телевидение). 14.25 — «Сказка за сказкой». Мультипликационный фильм. (Цветное телевидение). 14.45 — «Клуб кинопутешествий». Ведущий Ю. А. Сенкевич. (Цветное телевидение). 15.45 — «Международная панорама». (Цветное телевидение). 16.15 — «Сегодня — День машиностроителя». (Цветное телевидение). 16.30 — «В часы отдыха». Музыкальная программа к Дню машиностроителя. Передача из Ленинграда. 17.30 — «Время». Информационная программа. 18.00 — «Огни цирка». 19.45 — Перерыв. 19.55 — Чемпионат СССР по хоккею. «Спартак» (Москва) — «Химик» (Воскресенск). 2-й и 3-й периоды. (Цветное телевидение). 20.15 — «Мой и твой Уралмаш». Телевизионный документальный фильм. 20.45 — «Артлото». (Цветное телевидение). 22.15 — «Огни цирка». 23.00 — «Время». Информационная программа. 23.30 — Страницы творчества писателя С. С. Смирнова. 0.15 — Перерыв. 0.25 — «Коллежский регистратор». Художественный фильм. 1.35 — 2.00 — «Песня. Романс. Вальс».


## ВНИМАНИЮ ВЛАДЕЛЬЦЕВ АБОНЕМЕНТНЫХ ТЕЛЕВИЗОРОВ!

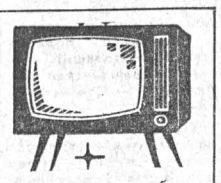

Проведение плановых профилактических осмотров абонементных телевизоров проводится в дни и часы, сообщенные абонентом за 5 дней в телеателье по телефону, письменно или устно, в обусловленные договором месяцы.

Отказ от проведения технического осмотра телевизора сообщать только письменно в начале месяца.

Заявки и ремонт абонементных телевизоров проводятся первоочередно и бесплатно.

ТЕЛЕФОНЫ ДИСПЕТЧЕРОВ: телеателье № 1 — 5-59-21, телеателье № 2 — 4-06-71.

БАРНАУЛЬСКИЙ ИНДУСТРИАЛЬНО-ПЕДАГОГИЧЕСКИЙ ТЕХНИКУМ ПРОФТЕХОБРАЗОВАНИЯ ОБЪЯВЛЯЕТ ПРИЕМ УЧАЩИХСЯ

на отделение заочного обучения по специальностям: электрификация сельского хозяйства (на 3-й курс), техническое обслуживание и ремонт автомобилей (на 3-й курс).

По окончании техникума присваиваются квалификации: техник — (электрик, механик), мастер производственного обучения.

На заочное обучение принимаются работники учебных заведений, а также специалисты, имеющие отношение к подготовке кадров для народного хозяйства, окончившие соответствующее профтехучилище.

Поступающие направляют в приемную комиссию завление на имя директора техникума, документ об образовании (подлинник), характеристику-направление с места работы, копию трудовой книжки, заверенную руководителем учреждения или хозяйства, медицинскую справку (форма № 286), 4 фотокарточки размером 3х4 см.

Поступающие сдают вступительные экзамены по русскому языку и литературе (письменно — сочинение), математике (устно) в объеме средней школы.

Прием заявлений до 13 октября 1975 г.

Вступительные экзамены с 13 октября 1975 г.

АДРЕС ТЕХНИКУМА: 656004, г. Барнаул, ул. Водопроводная, 89. Телефон 5-19-76.

Проезд на автобусах № 4 или 14 до остановки «ВРЗ».

## ФИЛАРМОНИЯ

БОЛЬШОЙ ЗАЛ ДОМА ПОЛИТПРОСВЕЩЕНИЯ (пр. Ленина, 66)

20 сентября КОНЦЕРТ солиста Москонцерта Леонида МАЛЬЦЕВА В ПРОГРАММЕ: песни советских композиторов. Аккомпанирует Людмила ХАЛФЕН.

Начало концерта в 19.30.

Билеты продаются в кассах филармонии и ЦУМа с 12 до 19 часов, в день концерта — в ДПП с 13 часов.

Справки по телефону: 5-10-01.

## КИНО

«МИР». «ФРОНТ БЕЗ ФЛАНГОВ» (1—2 серии) — в 10, 13-30, 17, 20-30.

«РОССИЯ». «О, СЧАСТЛИВЧИК!» (1—2 серии) — в 9, 10, 11-45, 12-45, 14-30, 15-30, 17-15, 18-15, 20, 21.

«РОДИНА». «О, СЧАСТЛИВЧИК!» (1—2 серии) — в 9, 10, 11-30, 12-30, 14, 15, 16-30, 17-30, 19, 20, 21-30.

«ЮНОСТЬ». «О, СЧАСТЛИВЧИК!» (1—2 серии) — в 15-30, 21. Широкоформатный фильм «ВИННЕТУ — СЫН ИНЧУ-ЧУНА» (1—2 серии) — в 9-30, 12-30, 18-30.

«ОКТЯБРЬ». «ГЕРОЙ РЕЗЕРВА» — в 10, 11-30, 13, 14-30, 16, 17-30, 19, 20-30, 22.

«ПЕРВОМАЙСКИЙ». «ОПЕРАЦИЯ «КОБРА» — в 10, 11, 11-40, 12-40, 13-20, 14-20, 15, 17, 19, 21. «ЛЮДИ И ЗВЕРИ» (1—2 серии) — в 16, 20.

«ЧАЙКА». «ВИННЕТУ — СЫН ИНЧУ-ЧУНА» (1—2 серии) — в 11, 13-30, 16, 18-30, 21.

«РУЧЕЕК». 20 сентября — «ПЕРСТЕНЬ КНЯГИНИ АННЫ» — в 9-30.

«ПИОНЕР». «СУЗАННА И ВОЛШЕБНОЕ КОЛЬЦО» — в 9-30, 11-20, 13-10, 15, 17. «БЕЛЫЕ РОЗЫ ДЛЯ МОЕЙ ЧЕРНОЙ СЕСТРЫ» — в 19, 21 (удлиненный сеанс).

«ЗАРЯ». «ВСАДНИК С МОЛНИЕЙ В РУКЕ» — в 15, 17, 19, 21.

ДВОРЕЦ КУЛЬТУРЫ ХИМИКОВ. «ЧЕРМЕН» — в 15, 17, 19, 21 (удлиненный сеанс).

КЛУБ ЗАВОДА «ТРАНСМАШ». «ЕВРОПЕЙСКАЯ НЕВЕСТА» — в 13, 15, 17. Вечер танцев — в 21.

КЛУБ ТРЕСТА СТРОЙГАЗ. «ВИННЕТУ — СЫН ИНЧУ-ЧУНА» (1—2 серии) — в 17, 20.

КЛУБ МЕЛАНЖЕВОГО КОМБИНАТА. «БЕРЕГИСЬ ЗУЗУ» (1—2 серии) — в 15, 18, 21.

ПАРК КУЛЬТУРЫ И ОТДЫХА МЕЛАНЖЕВОГО КОМБИНАТА. «ДЕЛО ГРАЖДАНИНА ВНЕ ВСЯКИХ ПОДОЗРЕНИЙ» — в 21.

## ПОГОДА

Сегодня днем по краю, по данным синоптиков, ожидается переменная облачность, местами дождь, по восточным районам без осадков, ветер юго-западный, 7—12 метров в секунду, местами 10—15. Температура 18—23 градуса тепла.

По Барнаулу — переменная облачность, без осадков, вечером дождь, ветер юго-западный, 7—12 метров в секунду. Температура 18—20 градусов тепла.

По краю на 20—21 сентября — переменная облачность, местами дожди, ветер западный, 10—15 метров в секунду. Температура ночью 3—8 градусов тепла, днем — 12—17 градусов. Вчера уровень воды реки Оби у города Барнаула был 59 сантиметров над 0 графика водпоста. Температура воды 13,4 градуса.

ВНИМАНИЮ ДИРЕКТОРОВ И УЧИТЕЛЕЙ ШКОЛ, РУКОВОДИТЕЛЕЙ ПРЕДПРИЯТИЙ, УЧРЕЖДЕНИЙ, ОРГАНИЗАЦИЙ, СОВХОЗОВ И КОЛХОЗОВ!

Алтайское бюро путешествий и экскурсий совместно с Барнаульским аэропортом организует

коллективные экскурсионные полеты

на комфортабельных самолетах «ЯК-40» и «АН-24».

С высоты птичьего полета будет предоставлена возможность увидеть город и прилегающие к нему окрестности.

Полеты будут организованы в городах: БАРНАУЛЕ, КАМНЕ-НА-ОБИ, БИЙСКЕ, РУБЦОВСКЕ, ГОРНО-АЛТАЙСКЕ, СЛАВГОРОДЕ.

За справками обращаться: в г. Барнауле — по телефонам: 5-31-27, 2-22-49, 99-85-75, 99-85-67, в других городах — к начальникам аэропортов.

АЛТАЙСКОЕ БЮРО ПУТЕШЕСТВИЙ И ЭКСКУРСИЙ. СЛУЖБА ПЕРЕВОЗОК БАРНАУЛЬСКОГО АЭРОПОРТА.


Коллективы редакции и издательства «Алтайской правды», «Молодежи Алтая», краевого комитета по телевидению и радиовещанию, Алтайского краевого книжного издательства, правление Алтайской организации Союза журналистов с прискорбием извещают о преждевременной кончине старейшего работника печати, коммуниста, участника Великой Отечественной войны

**Матвеева Петра Яковлевича**

и выражают глубокое соболезнование семье покойного.


## Наш адрес и телефоны:

г. Барнаул, 656099. ул. Короленко, 105.

Приемная 5-49-56; заместители редактора 5-48-37, 5-43-54; ответственный секретарь 5-52-34; заместители отв. секретаря 5-51-13; ОТДЕЛЫ: партийной жизни 5-53-11; пропаганды и агитации 5-50-92; советского строительства и быта 5-51-73; сельского хозяйства 5-46-73, 5-54-64; промышленности и транспорта 5-52-63; 5-46-12; строительства 5-49-54; культуры и учебных заведений 5-50-82; информации и спорта 5-46-92, 5-37-17; писем и массовой работы 5-54-12, 5-48-71; фотокорреспонденты 5-37-44; отдел собкоровской сети 5-45-62; отдел объявлений 5-53-62. Общественная приемная работает с 10 до 14 часов (кроме субботы и воскресенья). Телефон 5-57-62.

Типография издательства «Алтайская правда» Алтайского крайкома КПСС.

АГ 11866. 50.300. Заказ 6633. Тираж 240.000 экз.