ПРОЛЕТАРИИ ВСЕХ СТРАН, СОЕДИНЯЙТЕСЬ!

АЛТАЙСКАЯ ПРАВДА

Орган Алтайского краевого комитета КПСС и краевого Совета депутатов трудящихся

№ 174 (16290) • ПЯТНИЦА, 25 ИЮЛЯ 1975 ГОДА • Газета выходит с 12 августа 1917 г. • Цена 2 коп.

ВЫШЕ ТЕМПЫ ЗАГОТОВКИ КОРМОВ!

КАЛЕНДАРЬ ТРУДОВОЙ СЛАВЫ

Подведены итоги социалистического соревнования совхозов, колхозов и коллективов отделений, бригад, звеньев на заготовке кормов в третьей семидневке июля 1975 года. В календарь Трудовой славы в газете «Алтайская правда» решено занести коллективы:

учхоза «Пригородное» Алтайского сельхозинститута, выполнившего годовой план заготовки сенажа на 180 процентов;

Луговой фермы совхоза «Красногорский» Красногорского района, выполнившей семидневное задание заготовки сена на 151,6 процента;

механизированного звена совхоза «Малиновский» Красногорского района (звеньевой комсомолец Л. Чуркин), выполнившего семидневное задание заготовки сена на 177 процентов;

механизированного звена совхоза «Лебяжинский» Красногорского района (звеньевой В. И. Бабушкин), выполнившего семидневное задание заготовки сена на 175 процентов;

Шиловского отделения совхоза «Обь» Калманского района, выполнившего семидневное задание заготовки сена на 178 процентов;

бригады № 1 колхоза имени Ленина Советского района, выполнившей семидневное задание заготовки сена на 150 процентов;

механизированного звена совхоза «30 лет Победы» Тальменского района (звеньевой Л. Д. Ромадин), выполнившего семидневное задание заготовки сена на 250 процентов;

механизированного звена совхоза «Труд» Тогульского района (звеньевой М. Г. Одров), выполнившего семидневное задание заготовки сена на 212,6 процента;

механизированного звена совхоза «Прогресс» Солтонского района (звеньевой А. П. Жарков), выполнившего семидневное задание заготовки сена на 175 процентов;

механизированного звена совхоза «30 лет Победы» Тальменского района (звеньевой И. А. Рудор), выполнившего семидневное задание заготовки сена на 160 процентов.

РЯДОМ С ОПЫТНЫМИ МЕХАНИЗАТОРАМИ

Фоторепортаж

На субботнике по заготовке кормов, проведенном в совхозе «Сибирские огни», наравне со всеми трудились учащиеся местной школы и совхозная молодежь. От опытнейших механизаторов М. А. Рубцова и И. И. Жарова, давших на скирдовании и прессовании сена по несколько норм, не отставали молодые трактористы Сергей Серебрянников, Геннадий Шевелев и другие. На конных косилках, выкашивая склоны, обочины дорог и прочие неудобицы, успешно управлялись школьники. Совхозные сеновалы пополнились несколькими тысячами центнеров корма.

НА СНИМКАХ: комсомолец Сергей Серебрянников; восьмиклассники братья Андрей и Игорь Некрасовы показали себя отличными копновозами; Михаил Александрович Рубцов; в этом стоге — сено, собранное учащимися местной школы и молодежью совхоза на неудобицах.

Фото А. Пальшина.

Сорокинский район.

КУРС — НА ПРОГРЕССИВНУЮ ТЕХНОЛОГИЮ

За последние дни погодные условия благоприятствовали заготовке кормов. Уже скошено три четверти площадей естественных и сеяных трав. Заканчивают косовицу Кулундинский, Славгородский, Табунский, Ключевский, Ребрихинский, Мамонтовский, Рубцовский, Смоленский, Завьяловский, Благовещенский, Панкрушихинский, Новичихинский, Шипуновский районы.

В большинстве районов края ликвидирован разрыв между скашиванием трав и скирдованием. Успешно выполняют принятые обязательства труженики сельского хозяйства Смоленского района. Все совхозы района выполнили план, а «Верхне-Обский», «Советская Россия» и «Солоновский» также и задание по заготовке сена.

Быстро вели скирдование хозяйства Баевского, Бийского, Быстроистокского, Змеиногорского, Косихинского, Краснощековского, Курьинского, Кытмановского, Петропавловского, Смоленского, Третьяковского, Тюменцевского, Угловского, Усть-Пристанского, Целинного и Шипуновского районов, заскирдовав за неделю более четверти планового сена.

Медленно работали на скашивании трав Тальменский, Павловский, Первомайский и Калманский районы.

Более чем тревожное положение с заготовкой кормов создалось в Горно-Алтайской автономной области.

На 22 июля в Горном Алтае скошено всего 16 процентов трав к запланированной площади, поставлено 6 процентов сена к заданию и заложено 15 процентов сенажа. Если и дальше дело будет вестись в таком темпе, то области грозит реальная опасность вновь остаться без надежного запаса кормов, чего ни в коем случае нельзя допустить.

По установившейся «традиции» косовица трав во многих хозяйствах Горного Алтая начинается со значительным опозданием. Специалисты хозяйств и облсельхозуправления мотивируют это тем, что трава молодая, она еще подрастет. Между тем в горных условиях косить травы, наоборот, надо раньше, чем в степных районах. Сейчас травы уже отцвели, и ждать их дальнейшего роста нет смысла. Следует помнить, что с каждым днем промедления травы все более грубеют и по своим кормовым достоинствам буквально приближаются к соломе. Задача кормозаготовителей области — немедленно включать в работу весь имеющийся в наличии набор сенокосной и уборочной техники, организовать работу так, чтобы в самое короткое время убрать на сено, сенаж, силос, травяную муку еще не скошенные и не убранные естественные сенокосы и посевы многолетних трав.

Отстают с производством кормов Чарышский, Сорокинский, Солтонский, Красногорский, Калманский, Павловский, Каменский и Залесовский районы, которые заготовили сена менее половины задания, хозяйства Солонешенского района — только одну треть, а Крутихинского — одну четвертую часть задания.

Очень медленно еще внедряются прогрессивные способы заготовки кормов.

Задание по прессованию сена выполнено всего на 27 процентов. Большинство районов ведут его плохо, не все пресс-подборщики запущены в работу, выработка на них низкая. А то, что можно повысить ее, говорит опыт ряда районов. Алейский район уже запрессовал 12,1 тыс. тонн — 61 процент, Косихинский — 8,6 тыс. тонн, — 86, Топчихинский — 7,4 тыс. тонн—74, Панкрушихинский — 5,5 тыс. тонн — 79, Шипуновский район — 9,1 тыс. тонн — 43 процента к заданию.

В большинстве районов недооценивается также заготовка сена методом активного вентилирования: задание по краю выполнено только на 6 процентов. До сих пор не ведут эту работу хозяйства 44 районов.

Вызывают тревогу темпы закладки сенажа. Его заготовлено 241 тысяча тонн, или всего 24 процента. Прирост за неделю составил 8 процентов. Еще не приступили к закладке сенажа 10 районов.

Между тем, есть с кого брать пример. Ряд районов хорошо организовали закладку сенажа: Новичихинский — 116 процентов, Мамонтовский —71, Егорьевский—91.

Медленно ведется приготовление витаминной травяной муки и ее гранулирование. Практически не работают агрегаты в Егорьевском, Михайловском, Новичихинском, Славгородском, Угловском районах. Не везде организована работа в три смены, поэтому задание выполнено только на 29 процентов.

Для безусловного выполнения задания, установленного крайкомом КПСС каждому району на 1975 год, в оставшееся до уборки урожая зерновых время необходимо максимально использовать всю имеющуюся технику, добиться, чтобы каждая машина, агрегат, механизированное звено ежедневно выполняли дневное задание. Необходимо мобилизовать на заготовку кормов все трудоспособное население, включить в работу конные косилки для скашивания трав в недоступных местах, продолжить работу по заготовке осоки, камыша, веточного корма и хвойной муки. В каждом хозяйстве следует изыскать возможности для трехсменной работы агрегатов по приготовлению витаминной травяной муки. По примеру хозяйств Смоленского района каждый колхоз и совхоз края в текущем году должен заготовить грубых кормов не менее полуторагодичного запаса.

СВОДКА

О ХОДЕ ЗАГОТОВКИ КОРМОВ ПО РАЙОНАМ КРАЯ НА 22 ИЮЛЯ 1975 ГОДА (по данным крайстатуправления).

Первая графа — название района, вторая — заготовлено сена, третья — скошено трав, четвертая — запрессовано сена, пятая — заложено сенажа, шестая — заготовлено травяной муки, седьмая — произведено гранул (все в процентах к заданию).

Горно-Алтайская авт. обл.	6	16	7	15	22	—
Романовский	98	127	10	24	16	10
Ребрихинский	90	99	43	17	12	16
Завьяловский	90	105	16	12	80	—
Смоленский	86	99	20	40	41	32
Угловский	86	73	17	10	—	—
Змеиногорский	84	85	34	28	17	15
Родинский	83	102	—	—	51	10
Алейский	80	99	61	18	29	18
Топчихинский	79	96	74	8	20	4
Табунский	77	113	17	—	—	—
Первомайский	77	73	9	50	26	20
Кытмановский	74	93	30	20	39	34
Курьинский	73	76	60	27	20	14
Шипуновский	73	97	43	31	34	—
Новичихинский	72	146	64	116	1	2
Тюменцевский	72	74	10	—	6	5
Ключевский	71	108	20	—	27	20
Баевский	70	80	67	7	12	6
Благовещенский	70	121	8	—	35	11
Петропавловский	69	49	30	12	55	56
Михайловский	69	78	3	17	—	—
Быстроистокский	68	83	20	27	17	—
Локтевский	68	98	34	15	13	7
Мамонтовский	67	96	28	71	7	—
Краснощековский	67	77	48	46	20	—
Поспелихинский	67	91	54	25	10	1
Бийский	65	86	8	24	34	16
Кулундинский	65	79	27	—	36	16
Рубцовский	64	96	14	27	18	5
Бурлинский	62	99	11	—	3	—
Косихинский	62	89	86	19	22	6
Усть-Калманский	62	68	70	31	53	36
Целинный	62	82	12	50	34	—
Хабарский	61	90	36	7	5	—
Егорьевский	59	126	20	91	—	—
Усть-Пристанский	59	75	32	24	20	—
Ельцовский	58	64	5	2	58	—
Советский	57	80	6	42	15	11
Тальменский	57	76	21	12	23	0
Тогульский	57	65	2	25	59	—
Калманский	55	56	30	42	20	8
Славгородский	54	83	—	3	—	4
Панкрушихинский	53	121	79	—	22	0
Третьяковский	53	83	48	5	33	22
Троицкий	53	83	17	9	19	34
Волчихинский	52	87	31	—	13	13
Красногорский	49	79	14	67	32	—
Сорокинский	49	89	26	26	43	26
Алтайский	48	53	47	10	27	—
Залесовский	39	71	16	6	21	—
Каменский	39	69	23	3	19	2
Чарышский	38	55	15	1	—	—
Солтонский	37	63	28	40	10	—
Павловский	36	47	17	65	51	21
Солонешенский	31	42	9	3	3	0
Крутихинский	24	69	20	11	9	0

КТО ПОВЕДЕТ КОМБАЙНЫ?

Все ближе страдная пора: до начала уборки зерновых — считанные недели. В совхозе «Тополинский», по мнению главного инженера А. Д. Корнеева, к ней все готово.

Действительно, еще осенью отремонтировали все 43 комбайна. Есть в резерве и запасные двигатели. Но именно сейчас каждый комбайн надо тщательно проверить, довести до полной готовности. Ведь есть и недоделки, конечно.

Соглашаясь, инженер добавил:

— Жаль, что мало у нас комбайнов с измельчителями. Хлеба будут, по всей вероятности, низкорослые, а солому нельзя терять.

Об эффективности комбайнов с измельчителями соломы приходилось слышать и в других хозяйствах. В совхозе «Ореховский», например, привели такой факт: на втором отделении прошлым летом ими убрали тысячу двести гектаров зерновых, собрали 7.500 центнеров соломы — по шесть с лишним центнеров с гектара. На остальных 3.700 гектарах работали комбайны без измельчителей: взято всего по 2,7 центнера соломы.

Главный инженер совхоза П. А. Цура, говоря о готовности к уборке, высказал тревогу только об одном — не хватает около двадцати комбайнеров. Раньше помогали шефы — Славгородский завод радиоаппаратуры. Нынче они отказывают в этой помощи. Значит, проблему кадров надо решать заранее.

О недостатке комбайнеров говорят и в совхозе «Песчанский». Здесь в уборочную требуется еще 14 комбайнеров. Выход намечен тот же, что и в прошлые годы: снимать механизаторов с тракторов, но это задержит подъем ранней зяби. А почему бы не доверить комбайны молодым механизаторам, окончившим филиал Некрасовского СПТУ?

Между тем и в райсельхозуправлении о кадрах почти не задумываются. Это вызывает тревогу. К тому же есть в районе совхоз «Мирный», где из года в год плохо готовят технику к страде. Посевная ли, сенокос, уборка ли — «Мирный» всегда замыкает районную сводку. И нынче то же самое.

Вся беда в том, что в совхозе по существу нет инженерной службы. Райком партии и управление сельского хозяйства только теперь решили принять экстренные меры: назначить нового главного инженера, инженера по сельхозмашинам, заведующего автогаражом. Но время-то идет. Новым специалистам нужно будет освоиться, войти в курс дела, а тут и уборка. И снова совхоз «Мирный» может оказаться замыкающим. Кстати, именно здесь самая высокая нагрузка на жатку — 540 гектаров, а на комбайн — 247. Видимо, это хозяйство больше всех нуждается сейчас в помощи.

А. ПАНТЮКОВ.

Бурлинский район.

ВО СЛАВУ СОВЕТСКОЙ РОДИНЫ

ТОРЖЕСТВЕННАЯ ВСТРЕЧА ЭКИПАЖА КОРАБЛЯ «СОЮЗ-19»

Каждый полет в космос — это сплав напряженного труда и мужества космонавтов, венец самоотверженной работы многих коллективов и организаций. И потому успешное завершение космического эксперимента — всегда радость и праздник для всех, кто участвовал в его подготовке и проведении.

Так было и 23 июля на подмосковном аэродроме. На торжественную встречу экипажа корабля «Союз-19» дважды Героев Советского Союза летчиков-космонавтов СССР генерал-майора авиации Алексея Архиповича Леонова и кандидата технических наук Валерия Николаевича Кубасова, успешно выполнивших всю свою программу в совместном советско-американском эксперименте «Союз—Аполлон», сюда прибыли ученые, конструкторы, специалисты, космонавты, представители научно-исследовательских, конструкторских и производственных коллективов, министерств, ведомств, общественности столицы. У всех приподнятое настроение.

Воздушный лайнер подруливает к аэропорту. По трапу самолета спускаются герои космоса Алексей Леонов и Валерий Кубасов. Они с честью выполнили задание Родины, горды этим и не скрывают своей радости. Присутствующие встречают космонавтов горячими аплодисментами, пионеры преподносят им букеты цветов.

Четким шагом по красной ковровой дорожке Алексей Леонов и Валерий Кубасов подходят к руководителям полета и докладывают: Полет выполнен! В этом коротком рапорте заключены почти три года напряженной работы самих космонавтов, конструкторов, инженеров — всех, кто обеспечил успешное выполнение с советской стороны международной программы «Союз—Аполлон». И отличный финал — шесть дней безупречной работы экипажа в космосе.

Космонавтов крепко обнимают руководители полета, ученые, летчики-космонавты, специалисты, родные, друзья.

Кортеж автомашин направляется в Звездный. Здесь, на улицах и площади «космического» городка, собрались сотни его жителей. Они встречают экипаж «Союза-19» продолжительными аплодисментами, приветственными возгласами: С возвращением! Молодцы! Отлично поработали!

Алексей Леонов и Валерий Кубасов подходят к памятнику первопроходцу Вселенной Ю. А. Гагарину и возлагают к его подножию букеты цветов. Взяв под козырек, космонавты словно докладывают своему другу о том, что первая трасса, проложенная им в космос, с каждым годом приумножается во славу Советской Родины.

Присутствующие направляются по аллее Героев на площадь возле Дома культуры, который украшен красными стягами и транспарантом: «Горячий привет участникам первой в истории международной космической экспедиции!».

Начинается торжественный митинг. Звучит Государственный гимн Советского Союза.

Митинг открыл начальник Центра подготовки космонавтов имени Ю. А. Гагарина генерал-майор авиации Г. Т. Береговой.

Было оглашено приветствие члена Политбюро ЦК КПСС, министра обороны СССР А. А. Гречко, в котором он поздравил экипаж с успешным завершением полета, его командира А. А. Леонова с присвоением ему звания дважды Героя Советского Союза и воинского звания генерал-майора авиации и присвоением звания дважды Героя Советского Союза В. Н. Кубасову.

— Полет корабля «Союз-19», — заявил директор проекта «Союз—Аполлон» с советской стороны профессор К. Д. Бушуев, — как в части совместной советско-американской программы, так и в автономном полете проходил безукоризненно. Вся научно-техническая и медико-биологическая програм-

(Окончание на 3-й стр.).

ЗА МИР НА ПЛАНЕТЕ

Чтобы всегда было мирное небо над нашей планетой — к этому стремятся все люди доброй воли. И рукопожатия космонавтов, представителей двух великих народов, — новый шаг в этом направлении. Проводить совместные научные эксперименты, сотрудничать в культурном и техническом отношениях — за этим стоит будущее всех народов. И этот космический полет — результат разрядки международной напряженности, новое свидетельство больших возможностей для взаимоотношений стран в интересах мира и прогресса.

Рабочие нашего участка делом приветствовали этот выдающийся успех в космосе. С начала года они трижды занимали первое место в соревновании среди участков завода. Были они победителями и за полугодие. Сейчас мы стоим на трудовой вахте в честь XXV съезда КПСС, который явится новой исторической вехой в развитии экономики страны, в укреплении великого дела мира во всем мире.

А. ЕГОРЕНКОВ,
мастер участка цеха № 49 Славгородского завода радиоаппаратуры.

СООБЩАЮТ КОРРЕСПОНДЕНТЫ «АП» И ЧИТАТЕЛИ

ПАНОРАМА АЛТАЯ

СИМВОЛ ГЕРОИЗМА

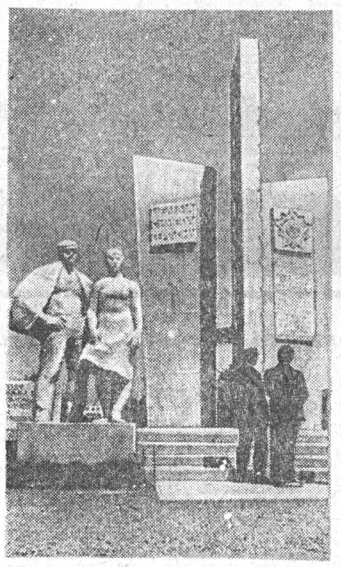

«В 1955 ГОДУ САМООТВЕРЖЕННЫМ ТРУДОМ РАБОЧИХ-КОМСОМОЛЬЦЕВ ЗАВОДА ИМ. ЛИХАЧЕВА МОСКВЫ, ПОСЛАНЦЕВ ВЕЛИКОЛУКСКОЙ ОБЛАСТИ, ПРИБЫВШИХ ПО ЗОВУ ПАРТИИ, СОЗДАН СОВХОЗ «УРОЖАЙНЫЙ». ЭТИ СЛОВА ВЫБИТЫ НА МЕМОРИАЛЕ «ЦЕЛИНА — СИМВОЛ ГЕРОИЗМА», КОТОРЫЙ ВОЗДВИГНУТ В СОВХОЗЕ «УРОЖАЙНЫЙ» СОВЕТСКОГО РАЙОНА.

Мысль о строительстве этого мемориала возникла в прошлом году на празднновании 20-летия целины. В том же году бойцы студенческого стройотряда Новосибирского архитектурного института воплотили эту мысль в бетоне.

На мемориале выбит также Указ Президиума Верховного Совета СССР о награждении совхоза «Урожайный» орденом Дружбы народов.

Все работники совхоза принимают участие в благоустройстве территории вокруг мемориала, открытие которого приурочено к 20-летию образования совхоза.

В. ПОЛЯКОВ.

ПЯТИЛЕТКУ ВЫПОЛНИЛИ

КОЛЛЕКТИВ ТРОИЦКОГО ХЛЕБОПРИЕМНОГО ПРЕДПРИЯТИЯ досрочно выполнил пятилетний план по выработке муки, комбикормов — валовой продукции и реализации.

ЭКЗАМЕН НА МАСТЕРСТВО

НА ВТОРОМ КРАЕВОМ КОНКУРСЕ МОЛОДЫХ СПЕЦИАЛИСТОВ ОБЪЕДИНЕНИЯ КРАЙМЕЖКОЛХОЗСТРОЙ ОПРЕДЕЛЕНЫ ЛУЧШИЕ КАМЕНЩИКИ И ШТУКАТУРЫ.

К каждому участнику предъявлялись требования: уложиться в норму времени, высококачественно выполнить работу, в порядке и рационально содержать рабочее место, а также грамотно, квалифицированно ответить на теоретические вопрсы.

Среди каменщиков первое место занял рабочий Сорокинского СМУ Анатолий Романцов, второе — Дмитрий Гунько из Ребрихинского СМУ и третье — Евгений Носевич из Топчихинской МСО.

Среди штукатуров лидерами стали: Максут Ахметов из Локтевской МСО, Валентина Пережилина из Шипуновского СМУ и Галина Моргачева из Сорокинского СМУ.

А. ОВЧИННИКОВ,
начальник нормативно-исследовательской станции объединения Краймежколхозстрой.

ПОЗДРАВЛЯЕМ!

УКАЗОМ ПРЕЗИДИУМА ВЕРХОВНОГО СОВЕТА РСФСР ЗА ЗАСЛУГИ В ОБЛАСТИ СОВЕТСКОЙ КУЛЬТУРЫ ПРИСВОЕНО ПОЧЕТНОЕ ЗВАНИЕ ЗАСЛУЖЕННОГО РАБОТНИКА КУЛЬТУРЫ РСФСР СТРЕЛЬНИКОВОЙ ВАЛЕНТИНЕ ГРИГОРЬЕВНЕ, заведующей профсоюзной библиотекой Алтайского завода транспортного машиностроения имени В. И. Ленина.

Специалист — личность творческая

ЧТОБЫ УЧИТЬ ДРУГИХ

Часто говорят: «Мастер — главная фигура на производстве». Эта оценка в полной мере применима к опытным мастерам, имеющим за плечами солидный запас навыков воспитательной и организаторской работы. А чтобы выпускнику техникума или института стать такой «главной фигурой», с ним нужно немало поработать.

Вот взять один из участков цеха 120 завода «Трансмаш». Его старший мастер Николай Сергеевич Зенченко вышел из практиков. Двенадцать лет проработав на участке наладчиком, затем технологом, он поступил в Алтайский политехнический институт, успешно закончил его по специальности технология машиностроения. Вот уже три года он мастер, и со своими обязанностями справляется неплохо.

Но надо сказать, что без постоянной помощи и поддержки опытных сменных мастеров ему бы пришлось гораздо труднее. Николай Сергеевич с благодарностью называет имена сменных мастеров А. Д. Кухаришина, Н. С. Савенкова, С. П. Ермилова.

Когда Зенченко пришел на участок, то столкнулся с неприглядной картиной: оборудование было сильно изношено. Прежде всего нужно было наладить ремонт станков, входящих в пять автоматических линий. Для этого необходимы квалифицированные ремонтники.

Решено было создать специальную ремонтную бригаду для обслуживания автоматических линий. Руководить ею поручили опытному механику К. П. Сильянову.

Второй по важности на участке проблемой, требовавшей немедленного решения, была текучесть кадров. Она возникла давно и связана в основном вроде бы с объективными обстоятельствами. Оценивая эту проблему, руководство участка пришло к мысли, казалось, общеизвестной, но сложной по реализации: обучить рабочих смежным профессиям, чтобы один мог заменить другого.

Сменные мастера не ждут, когда в этом возникает острая необходимость, а постепенно ведут подготовку кадров.

Взаимозаменяемость имеет несомненные экономические выгоды: коэффициент загрузки оборудования повышается до 10 процентов, ровно настолько же сокращаются потери рабочего времени, производительность труда увеличивается на 10—15 процентов.

Взаимозаменяемость и своевременный ремонт станков позволили создать задел деталей. А задел — это не только ритмичность работы участка, но и повышение качества обработки, стабильность этого качества.

А. РОССИНСКАЯ.

Наука. Техника. Производство

ДЕНЬ ТЕХНИЧЕСКОГО ПРОГРЕССА

Всемерное повышение эффективности общественного производства было и остается основной проблемой. Бесспорно, что эта большая работа не может осуществляться самотеком. Здесь требуется неустанный поиск резервов, путей умелого воздействия на ход производства, улучшение его количественных и качественных показателей на основе неуклонного прогресса науки и техники.

Учитывая это, в прошлом году советом содействия техническому прогрессу при Барнаульском горкоме КПСС предложена новая форма пропаганды достижений науки и техники — проведение общих и отраслевых дней технического прогресса.

Подготовка к проведению дня техпрогресса начинается заранее и включает в себя большой круг вопросов. Тщательно продумывается повестка дня, намечаются темы сообщений, выступлений, прорабатывается оформление выставок, стендов. Все предложения утверждаются затем на заседании совета содействия техпрогрессу. Для участия в работе дней технического прогресса привлекаются специалисты и руководители заинтересованных предприятий, организаций. При этом в зависимости от категории приглашенных работников определяется и форма изложения материала.

Советом рекомендовано при проведении дней делать особый упор на предприятия пищевой, хлебопекарной, легкой и местной промышленности, где вопросы внедрения научно-технического прогресса в производство идут пока медленными темпами.

Сейчас уже накоплен определенный опыт в проведении таких встреч. 12 раз ученые, специалисты институтов, передовых предприятий делились своими успехами и опытом с инженерно-технической общественностью города. Здесь можно было послушать о достижениях в развитии техпрогресса, о проблемах, связанных с ним, и способах их решения. Посмотреть в действии новые приборы, станки, познакомиться с перспективными исследованиями, работами.

Например, на первом дне технического прогресса, который состоялся в прошлом году в Алтайском научно-исследовательском институте технологии машиностроения, были прослушаны доклады ученых и инженеров о применении новых технологических процессов в обработке металлов. Перспективы развития бесстружечного метода обработки металла раскрыл в своем докладе заведующий отделом пластической деформации кандидат технических наук А. С. Торхов. На примерах разработок института была показана высокая экономическая эффективность новой технологии. Холодное выдавливание позволяет получать полностью готовые детали или детали, требующие незначительной механической доработки. При этом коэффициент использования металла увеличивается по сравнению с обработкой резанием с 0,35—0,50 до 0,90—0,95.

Сейчас почти на всех машиностроительных предприятиях города заметно активизировалась работа по применению в производстве пластической деформации.

Автоматизация производства базируется на создании автоматических систем управления сложными технологическими процессами (АСУТП) на основе управляющих вычислительных машин и средств автоматизации. Однако темпы внедрения АСУТП на предприятиях еще недостаточны. Поэтому этот и другие вопросы были в центре дня техпрогресса в Барнаульском филиале ОКБА.

Внимание участников привлекла картотека приборов и средств автоматизации, выпускаемых более чем 400 предприятиями Союза. Это единственная картотека такого плана в городе, вобравшая в себя сведения более чем на 7.000 приборов, средств автоматизации и вычислительной техники. Она окажет предприятиям города неоценимую помощь в механизации производственных процессов.

На базе Научно-исследовательского института текстильной промышленности прошло две встречи. На первой из них шло обсуждение проблем, связанных с быстрейшим внедрением в производство новинок института. На второй, проведенной при участии текстильщиков и швейников, состоялся обстоятельный разговор о необходимости внедрения на предприятиях комплексной системы управления качеством продукции. После этого как текстильщики, так и швейники стали активно заниматься организацией бездефектного труда.

Сейчас, когда повсеместно велик размах реконструкции и нового строительства, совет содействия не мог оставить без внимания и этот вопрос. «Реконструкция действующих предприятий, как одно из главных направлений повышения эффективности использования капитальных вложений» — такова тема очередного дня техпрогресса, на котором сотрудники проектного института Сибгипросельхозмаш рассказали о задачах проектных организаций в использовании новых строительных конструкций, передовой техники при разработке технической документации на реконструкцию предприятий.

Из приведенного видно, какое большое внимание уделяется советом содействия при горкоме КПСС, коллективами институтов, предприятий проведению дней технического прогресса. Помимо сообщений и выставок натурных образцов, на днях демонстрируются технические фильмы, представляются тематические подборки книг, журнальных статей, информационных листков, патентных материалов.

Техническую литературу, представленную на выставках, можно получить сразу. На днях уже было представлено более 2.000 экземпляров технических документов. Из них около 1.000 специалисты получили на руки.

Как показала практика, дни технического прогресса являются одной из наиболее действенных форм научно-технической пропаганды. На них побывало более 1.400 инженерно-технических работников предприятий города. Они познакомились с достижениями науки, техники, ходом внедрения их в производство. Особенностью проведения дней является то, что на них специалисты предприятий могут обращаться к ученым, сотрудникам институтов и проектных организаций для получения более исчерпывающей информации, вплоть до оказания научно-технической помощи.

Сейчас можно сказать, что проведение таких встреч принесло положительные результаты. Инженерно-технические работники стали теперь гораздо чаще посещать научные организации. При этом усилился межотраслевой обмен научной информацией. Специалисты-машиностроители обращаются к химикам, а текстильщики—к машиностроителям и т. д. Мебельщики с большим интересом знакомились с механизацией работ на меланжевом комбинате, с организацией проектных работ и передовыми методами проектирования в Барнаульском филиале ОКБА.

Но, к сожалению, видимо, не все еще инженеры, специалисты предприятий поняли, что в настоящее время невозможно дальнейшее движение вперед без постоянного поиска и внедрения всего нового, что рождено научно-технической революцией. В частности, вызывает тревогу, что очень мало работников предприятий пищевой, хлебопекарной и местной промышленности обращаются за технической помощью на передовые предприятия и в научные организации города.

Ю. КОЛПАЩИКОВ,
инструктор Барнаульского горкома КПСС.

АЛЛЕЯ ЗДОРОВЬЯ

Открывшаяся в День здоровья в городском парке аллея здоровья продолжает свою работу. В частности, недавно на ней состоялись интересные встречи с почетным донором СССР Диной Соломоновной Волчок — мастером-модельером Дома моды, эпидемиологом А. С. Власовой.

Л. ДУКИНА,
начальник общественно-санитарной инспекции Барнаульской поликлиники № 1.

ПИСЬМО В РЕДАКЦИЮ

СЧАСТЬЕ — ЭТО ЛЮБИМАЯ РАБОТА

Найти себя. Выбрать ту профессию, к которой лежит душа, которой хочешь посвятить всю свою жизнь. Разве это не счастье? В нашей стране каждый молодой человек имеет право на любимый труд.

Я окончила Томский политехнический институт и теперь работаю в центральной лаборатории Алтайского моторного завода. Мне очень нравится мое дело. Коллектив лаборатории принял меня хорошо. Я считаю, что мне просто повезло. Работать рядом с такими инженерами-исследователями, как Елена Ивановна Соловушкова, Татьяна Михайловна Томина и другие, не просто приятно, но и очень полезно для молодого специалиста.

Теперь я занимаюсь исследовательской работой. Достигнуто то, о чем мечталось.

А. ЧАСОВСКИХ,
инженер Алтайского моторного завода.

барнаул

люди • проблемы • новости

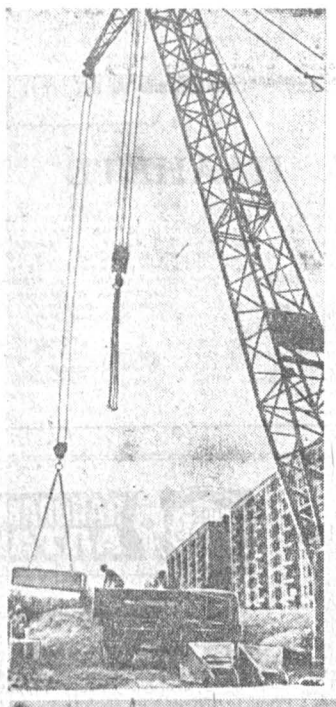

Фоторепортаж

Старожилы рассказывают, что на месте теперешних барнаульских Черемушек много было грибов. А теперь так же быстро, как и грибы, растут дома, красивые, многоэтажные. А вместе с ними — больницы, детские сады, школы, магазины (фото внизу).

Идешь по новым кварталам и удивляешься — ведь недавно здесь ничего не было, и был обыкновенный пустырь. Но границы города расширяются, и на пустырях начинается стройка.

...Монотонный копр ритмично отбивает удары 10, 20, 30 минут. Клубы пара поднимаются над установкой. Плохо поддается не тронутая ранее земля. Но вот свая длиной за 20 метров вбита. Копровщик Володя Чернегов вытирает пот со лба, проверяет доводну свай до уровня.

...Одна, вторая, третья. Их много уже разбросано по пустырю (фото справа вверху). С них начинается строительство. На них будут опираться дома. Скоро здесь появятся башенные краны, машины, оборудование, точно так же, как и в соседнем микрорайоне (фото слева). А монтажники Аркадий Харинов, Владимир Рыбалко, Николай Хохлов, Владимир Манжуро, которые работают сейчас на строительстве девятиэтажного дома в 1072 квартале (фото в середине), возможно, тоже будут работать на этом новом месте.

В. ЗАГУМЕННОВ.

Фото автора.

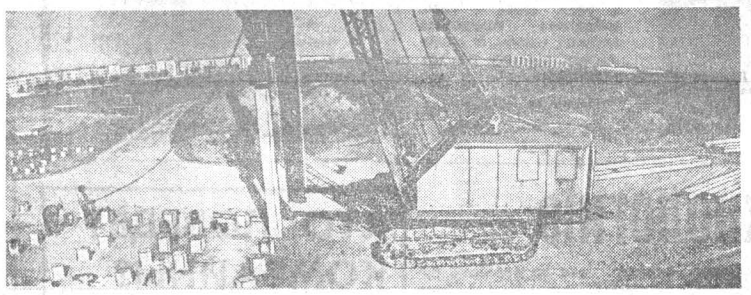

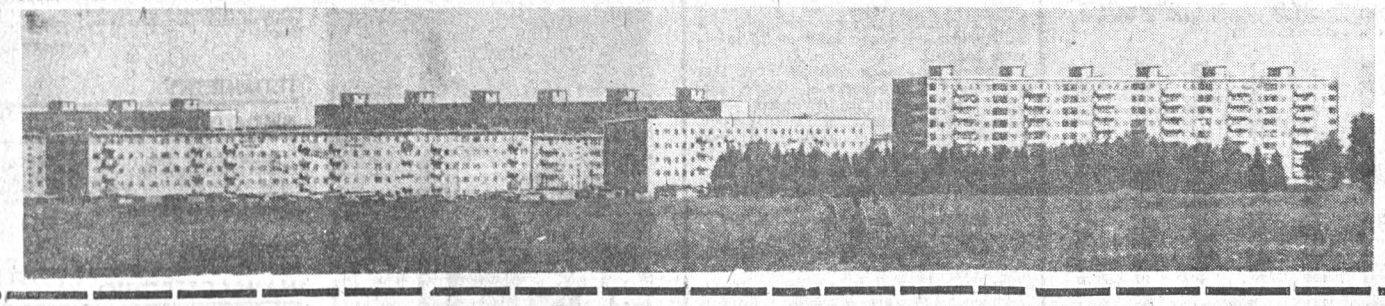

На контроле — подготовка жилья к зиме

НЕДОДЕЛКИ СО СТАЖЕМ

В РАЗГАРЕ лето — пора жарких споров работников домоуправлений со строителями. Характерная картина: первые энергично потрясают гарантийными письмами, вторые привычно отмахиваются. Иногда откровенно заявляют:

— Спрячьте ваши бумажки. Гарантийный срок на эти дома вышел. До свидания.

Примерно так ответил автору этих строк главный строитель Барнаульского домостроительного комбината т. Молчанов.

От чего же с такой неподражаемой легкостью отмахнулся т. Молчанов? От девяноста восьми квартир по улицам Исакова, Островского, Юрина, Попова, в которых промерзают межпанельные швы, перекошены дверные коробки и оконные рамы, рассохлись полы. Кстати, уже сегодня на ремонт одних только полов двенадцатое домоуправление требует с ДСК 120 кубометров половой рейки. И, как видим, получает отказ на основании того, что эти дома сданы строителями к зиме в 1971—1972 годах, а гарантийный срок один год. Но ведь домоуправления-то требовали половую рейку с самого первого года эксплуатации.

Это еще не все. На территории двенадцатого домоуправления до сих пор не засыпан канализационный коллектор длиной в 1.500 метров. Не закончена планировка в квартале 1074. Недодано малых форм в количестве трехсот штук.

Не в лучшем положении многие жильцы тринадцатого домоуправления. Девятиэтажный дом № 226 по улице Антона Петрова сдан Барнаулжилстроем три года назад. И все это время протекают потолки в квартирах № 71, 105, 106, 107 и 108. Установленные в подвале насосы ревут так оглушительно, что нужно обладать стальными нервами, чтобы спокойно спать по ночам. А бойлерные № 134 и 135? Их крыши не способны защитить оборудование от дождя. Трубопроводы теряют тепло, так как полностью не утеплены. А каково жильцам верхнего этажа в доме № 222 по улице Антона Петрова (производитель работ ДСК)? Из-за того, что по всему зданию П-образные плиты неплотно примыкают к кровельным панелям, влага проникает в их квартиры. В доме № 28 по улице Островского плиты сошли с преднотолочных опорных столбиков и лопнули. И опять в квартирах верхнего этажа весной и осенью — потоп.

Мы уже говорили о всевозможных лазейках, чтобы не заниматься ремонтом. Но и там, где под напором настойчивых жильцов виновники строительных огрехов вынуждены идти на уступки, все делается, что называется, тяп-ляп. Больше того, в ход идет откровенное очковтирательство. Например, межпанельные швы в доме № 23 по улице Попова промерзают в одной квартире, а по данным ДСК—в сорока шести (!). О чем говорит этот факт? Во-первых, о том, что в планово-техническом отделе ДСК не знают истинного положения дел. Во-вторых, отчитываясь по завышенным объемам, стремятся каким-то образом реабилитировать себя.

Нельзя допустить, чтобы недоделки остались «переходящими» и на следующий год. Кто допустил брак — тому его и исправлять.

Нужно сделать упрек и в адрес государственной архитектурно-строительной инспекции и приемочно-сдаточных комиссий. Ведь именно на их внимание и взыскательный подход к делу рассчитывают жильцы.

Н. ЕЛИСЕЕВ,
сотрудник общественной приемной «Алтайской правды».

ДОМОУПРАВЛЕНИЕ И ДЕТИ

Для многих горожан это — новость. Оказывается, в штатном расписании наших домоуправлений есть должность педагога-организатора. Оказывается, эта «единица» призвана наладить работу с нашими детьми по месту жительства. Оказывается, на эту работу выделяются немалые деньги — около 500 рублей в квартал. Оказывается, вот уже около двух лет прошло, как была введена такая должность...

Удивление. Потому и удивляемся, что для многих из нас далеко не новость: работу, о которой речь, обнаружить весьма и весьма не просто.

Тем большего внимания заслуживают исключения. Домоуправление № 17, что на поселке Западном, одно из них. Оговоримся сразу: ничего особо выдающегося мы здесь не встретим; больше того, есть немногие домоуправления, где эта работа поставлена лучше. Главная (и по-своему выдающаяся) особенность семнадцатого в том, что здесь начата работа с детьми. Есть начало, есть продолжение; надеемся, окончания не будет.

Итак, при домоуправлении создана футбольная секция. Около 30 подростков тренируются два раза в неделю. Я говорил с членами футбольной команды «Домоуправление № 17» («достойного» названия пока не нашли). Они горды своими успехами: второе место среди дворовых команд Октябрьского района! Горды своим тренером — слесарем завода «Трансмаш» Юрием Бузаевым, своей дисциплинированностью — на тренировки никто не опаздывает, поведение, в общем-то, неплохое, иначе нельзя, иначе тренер крепко спросит. И, как «настоящие футболисты», немножко сетуют на нечеткое судейство (надо полагать, что в противном случае они бы завоевали «золотые медали»). Короче, ребята увлечены, у них есть свой интерес, они знают, куда «себя деть». Зимой — хоккей (тренер все тот же), летом — футбол. Ну, конечно, не без шалостей, однако же на них времени остается гораздо меньше, чем у подростков, «не охваченных» спортом.

Время от времени на подъездах жилых домов появляются машинописные объявления: ребята, желающие отправиться в путешествие, запишитесь в домоуправлении... Это работа педагога-организатора Анны Алексеевны Корень. Поначалу скромные бумажки-извещения воспринимались как нечто невиданное, оживленно комментировались родителями. А оно так и было: невидаль, неожиданность, даже неясность. Почему это вдруг домоуправление затевает какую-то экскурсию для наших детей? На чем ехать? За чей счет? Кто будет за детьми присматривать? Надежный ли, серьезный ли человек, которому мы доверяем своих Игорьков да Маришек? Анна Алексеевна? А кто такая — у нее-то хоть свои дети есть, знает ли она, как за ними смотреть? Это всегда так будет или затеяли по случаю какого-то неизвестного нам праздника?

Прошло немногим меньше года. Сейчас извещения воспринимаются как обычное дело. Добавим: хорошее, нужное, интересное дело. Все — и родители, и дети микрорайона знают скромную, добрую Анну Алексеевну, уважают ее за хлопоты и старание. Многие осведомлены, что у нее есть две дочери — Галя и Лена, близнецы, перешли в седьмой класс. Словом, такой женщине можно доверить и своих детей. Знают родители и то, что на очередное путешествие домоуправление организует и специальный автобус, и квалифицированного экскурсовода. Родителям остается лишь одно: побеспокоиться, чтобы их дети взяли с собой питание, остальные расходы домоуправление берет на себя. Нынче ребята ездили в Полковниково, на родину космонавта Г. С. Титова; выезжали просто на свежий воздух, в лес, что у Боровихи; побывали в старинном населенном пункте — рабочем поселке Павловске; познакомились с работой некоторых предприятий Барнаула; наконец, совершили экскурсию по самому Барнаулу (удивлялись потом, как, оказывается, интересен город!); специальные посещения краеведческого музея и музея изобразительных искусств.

«Никогда такого не было!» — радуются родители. Довольны и дети, ведь большинство экскурсий — это по совместительству свежий воздух, купание, игры, футбол, волейбол. Сейчас, правда, детей поубавилось — пионерские и другие лагеря недаром же существуют. Однако всякий раз в автобусе, отправляющемся в очередное путешествие, нет свободных мест. И это — неоспоримое свидетельство потребности всего того, что делает Анна Алексеевна. Скажем, ей спасибо за хлопоты о наших детях и послушаем, что она скажет нам.

А она скажет прежде всего вот что: «Работа моя нужная, приносит пользу детям, удовлетворение — педагогу, но не каждое домоуправление имеет педагога-организатора». Дело даже не в заработке (оклад — 92 рубля), хотя и это играет свою роль, дело прежде всего в трудностях работы. Увы, их немало. Остановимся на главных. Первое: инертность большинства родителей. Да, есть активные помощники. Вот, к примеру, Кулагин организовал клуб любителей певчих птиц. Вот, к примеру... Но нет других примеров. Хотя можно было бы организовать много клубов по интересам: рукоделие, шахматы, рисование, столярное дело... Да мало ли у нас умельцев! Но, во-первых, где они? Во-вторых, где им развернуться? Нет специального помещения, хотя бы одного, где бы поочередно вели занятия клубы. При домоуправлении есть небольшая, но, в общем-то, пользующаяся устойчивым вниманием юных (и не только юных) читателей библиотека. Начало положили работники домоуправления, принеся книги из дому. Конечно, со временем литературу будут закупать, но несомненно и то, что многие родители могли бы подарить хотя бы по паре томов.

Есть и такие, которые не то что не помогают, а просто мешают. Домоуправ Анатолий Александрович Сильнов показывает мне волейбольную площадку. Сделали ее недавно, сетку, мяч купило домоуправление. Играйте на здоровье! Играли, пока однажды ночью кто-то не выкопал столб. Подростки сразу же догадались, чья это работа, и, ведомые председателем головного совета при домоуправлении Николаем Васильевичем Шереметьевым, заставили похитителя вернуть пропавшее.

Домоуправ Сильнов согласен, что, в общем-то, волейбольная площадка расположена слишком близко от жилого дома, что, вероятно, создает некоторые неудобства. Но неужели ради детей нельзя кое-чем поступиться?

Сильнов сетует на архитекторов: дома поставлены почти впритык, негде развернуться. Он ведет меня к большой площадке, сплошь заставленной металлическими гаражами.

— Вот, обещают, со следующего года здесь начнется строительство подземного гаража на кооперативных началах. А на поверхности мы обязательно сделаем хороший спортивный комплекс...

А пока надежда на завком «Трансмаша». Это завод выделил общественного тренера, это завод предоставляет в распоряжение ребят и футбольное поле, и хоккейную коробку, это завод помогает домоуправлению... Заметим попутно, что домоуправление — не ведомство завода, оно подчинено горжилуправлению. Но коль речь идет о детях, грешно быть формалистом. Так и понимает свое неофициальное шефство завком «Трансмаша» во главе с председателем Хижняком Архипом Архиповичем.

Вот, в конечном итоге, о чем хотелось бы сказать: педагог-организатор (даже там, где он есть) сам, в одиночку, немного сделает. Но — извините за кажущийся парадокс — педагог-организатор (если уж он есть) может многое сделать, если он относится к своей серьезной миссии именно серьезно. О чем и свидетельствует скромный, но достаточно убедительный опыт Анны Алексеевны Корень.

И. БЕРЕЗЮК.

ВО СЛАВУ СОВЕТСКОЙ РОДИНЫ

(Начало на 1-й стр.).

ма полета полностью выполнена. Огромная заслуга в этом летчиков-космонавтов Алексея Леонова и Валерия Кубасова, которые показали отличное знание техники, мужество и выдержку.

От имени трудящихся Подмосковья экипаж «Союза-19» сердечно поздравил первый секретарь Московского обкома КПСС В. И. Конотоп.

Совместный полет экипажей СССР и США, подчеркнул в своем выступлении руководитель подготовки советских космонавтов генерал-лейтенант авиации В. А. Шаталов, стал возможен в условиях международной разрядки напряженности, которая достигнута благодаря мудрой последовательной политике ленинской Коммунистической партии Советского Союза, лично Генерального секретаря ЦК КПСС товарища Л. И. Брежнева, настойчиво претворяющих в жизнь Программу мира, принятую XXIV съездом партии.

Горячими аплодисментами встретили участники митинга выступления космонавтов А. А. Леонова и В. Н. Кубасова. Они кратко рассказали о полете. Герои космоса от всей души поблагодарили Коммунистическую партию и Советское правительство за то большое и постоянное внимание, которое они оказывают развитию отечественной космонавтики, советской науки, за высокие награды Родины, которых удостоены члены экипажа «Союза-19». Космонавты выразили также благодарность всем, кто помогал им в подготовке и осуществлении совместного советско-американского эксперимента.

Представители космодрома Байконур вручили А. Леонову и В. Кубасову символический ключ от ракетно-космического комплекса. Им были вручены памятные медали Звездного городка.

Участники митинга с большим воодушевлением приняли приветственное письмо Центральному Комитету КПСС, Президиуму Верховного Совета СССР, Советскому правительству, в котором заверили, что работники Центра подготовки космонавтов имени Ю. А. Гагарина, космонавты новыми трудовыми свершениями встретят XXV съезд ленинской партии.

Н. ЖЕЛЕЗНОВ,
А. РОМАНОВ,
спец. корр. ТАСС.

Звездный городок.

ВО ВЗАИМОВЫГОДНЫХ ИНТЕРЕСАХ

ТОКИО. (Корр. ТАСС). Здесь подписано соглашение между Всесоюзным объединением «Лицензинторг» и японской фирмой «Нихон синку гидзицу» о покупке ею технологии нового способа получения сталей и сплавов особо высокого качества — электрошлакового переплава.

Как сообщил корреспонденту ТАСС генеральный директор «Нихон синку гидзицу» Х. Тогаси, решение о закупке новой советской технологии было принято после того, как пущенная Мардоветская электрошлаковая печь показала высокую эффективность в работе. Мы уверены, сказал генеральный директор, что эти установки найдут в Японии самое широкое применение.

Советская технология, свидетельствует влиятельный японский еженедельник «Джапан экономик джорнэл», пользуется в Японии растущей популярностью. В последнее время все большее число японских фирм, пишет газета, стремится приобрести в Советском Союзе «уникальные идеи и технологические процессы».

Особенно широко используются в Японии достижения советских изобретателей в области металлургии. С января 1973 года на японских металлургических заводах успешно применяется способ непрерывной разливки стали.

К достижениям советских ученых и инженеров в области борьбы с загрязнением окружающей среды в Японии проявляется сейчас огромный интерес. Японская компания «Сукисима кикай» закупила недавно автоматическое фильтрующее пресс-очистительное устройство, которое можно применять почти во всех отраслях промышленности, фирма «Тое кикай» — циклонную установку для очистки сточных вод.

Растущий обмен новейшей технологией между двумя странами, заявил Х. Тогаси, — новое поле японо-советского сотрудничества, отвечающего интересам обеих стран.

В. ЗАЦЕПИН.

«В СССР НИКТО НЕ БОИТСЯ ПОТЕРЯТЬ РАБОТУ»

Это была моя вторая встреча с советской действительностью после почти 16-летнего перерыва, заявил в беседе с корреспондентом ТАСС один из старейших рабочих лидеров Соединенных Штатов, председатель Объединенного профсоюза портовых грузчиков и складских рабочих Гарри Бриджес.

Сравнивая виденное полтора десятка лет назад с сегодняшним днем, нельзя не отметить, что социалистическая система в Советском Союзе действует, и действует настолько успешно, что сегодня его народ не сталкивается со многими проблемами, стоящими перед американцами, сказал он.

В Советском Союзе, продолжает Г. Бриджес, я был гостем профсоюзов. Это огромная сила. Профсоюзы объединяют свыше 100 миллионов человек, каждый из которых, согласно действующим в СССР законам, имеет конституционное право на труд. В СССР никто не боится потерять работу, в то время как в США эта угроза—постоянный бич всех тружеников. Ведь свыше 8 миллионов американцев выброшены сейчас на улицу.

Мне пришлось много беседовать с советскими рабочими, говорит Бриджес, и мне было чрезвычайно трудно объяснять им, что такое инфляция, ставшая вторым наиболее серьезным врагом каждой американской рабочей семьи. Инфляция у нас обесценивает зарабатываемые нелегким трудом доллары, постоянно подрывая и без того напряженные семейные бюджеты. В Советском Союзе, указал Г. Бриджес, инфляции не только нет, но она и невозможна в условиях существующей в СССР экономической системы.

Для меня, как для американца, невероятными представляются также такие факты, как бесплатное медицинское обслуживание, бесплатное обучение в средних и высших учебных заведениях, студенты которых зачастую не только ничего не платят за посещение лекций и работу в лабораториях, но еще и получают от государства стипендии.

Это особенно резко контрастирует с американской действительностью, где бедствием номер один для миллионов семей является безработица и связанная с ней проблема, как одеть и накормить жен и детей.

Во время пребывания в вашей стране мне посчастливилось принять участие в праздновании 30-летия разгрома гитлеровской Германии. Одним из самых сильных впечатлений, которые я вынес из этого празднества, заявил рабочий лидер, была ярко выраженная решимость советского народа не допустить повторения войны в будущем. За это мы должны быть благодарны великому социалистическому государству.

Л. БУЗ,
корреспондент ТАСС.

Сан-Франциско.

СОБЫТИЯ ЗА РУБЕЖОМ

Обстановка в Португалии

ЛИССАБОН. (ТАСС). Обстановка в Португалии остается напряженной. С мест поступают сообщения о столкновениях между сторонниками и противниками Движения вооруженных сил, отдельных антикоммунистических демонстрациях и провокационных выступлениях, поддерживаемых социалистами, и контрдемонстрациях, проводимых прогрессивными и демократическими силами.

Революционный совет ДВС опубликовал 23 июня ночью коммюнике, в котором призвал население к спокойствию. Он принял решение созвать состоящую из 240 человек ассамблею Движения вооруженных сил для обсуждения вопроса о сформировании нового правительства. Как известно, несколько дней тому назад президент Кошта Гомеш от имени Революционного совета обратился к политическим партиям с призывом не препятствовать своим членам участвовать на непартийной основе в правительстве национального единства.

В соответствии с этим призывом Васку Гонсалвиш наряду с другими пригласил для консультаций представителей двух вышедших из прежнего правительства партий — социалистической и народно-демократической. В ответ на это приглашение лидеры соцпартии подтвердили в опубликованном здесь коммюнике свое требование об отставке Васку Гонсалвиша с поста премьер-министра. Более того, они пригрозили исключением из партии любому социалисту, который согласится войти в правительство, формируемое Васку Гонсалвишем. Со своей стороны руководство народно-демократической партии заявило, что оно проводит независимую от социалистов политику и не ставит в качестве условия участия в правительстве отставку Васку Гонсалвиша. Однако генеральный секретарь НДП Э. Геррейру в интервью газете «Жорнал нову» заявил, что ее руководство не рекомендует членам партии входить в правительство до тех пор, пока не будут даны гарантии о выполнении ряда политических требований этой партии.

ДОХОДЫ «ПИНКЕРТОНОВ» РАСТУТ

Фирма «Пинкертон» подсчитала свои доходы за прошлый год и осталась довольна. Объем ее операций составил около 200 миллионов долларов, а чистая прибыль — 7 миллионов. Это на 800 тысяч больше, чем в 1973 году.

В Соединенных Штатах многие компании испытывают в настоящее время тяжелые последствия экономического кризиса. Многие. Но не «Пинкертон». За 125 лет своего существования она не знала лучших времен, чем сейчас. С каждым годом все шире поле ее деятельности, все выше прибыли. И перспективы на будущее самые радужные. Прогнозы показывают, что до конца 70-х годов доходы фирмы будут расти ежегодно на 6—10 процентов.

Секрет преуспевания фирмы прост: она специализируется на ходовом в США «товаре» — охране и обеспечении безопасности предприятий, учреждений, магазинов и частных лиц. «Пинкертон», правда, действует по старинке, т. е. осуществляет охрану собственности и лиц при помощи людей. Для этого фирма содержит на службе во всех концах страны 20 тысяч человек. Более солидная «Америкен дистрикт телеграф» предпочитает современные методы — системы сигнализации, электронику, подсматривающую и подслушивающую аппаратуру. И тоже не жалуется. Ее прибыли за прошлый год составили 11,3 миллиона долларов.

Компаний, торгующих безопасностью, в США — что деревьев в лесу. С «Бринксом», «Холмсом», «Бейкером», «Гардсмарком» и другими солидными конторами мирно сосуществуют сотни мелких заведений, вплоть до объединений полицейских, подрабатывающих на охране магазинов в свободное от дежурства время. Работы хватает всем. «Наши дела обстоят хорошо потому, что в США у всех есть потребность чувствовать себя в безопасности», — подытожил представитель «Пинкертона» Уильям Линн.

А чувствовать себя в безопасности в США не просто. Преступность растет из года в год. Уличные нападения с целью ограбления, взломы и кражи, подлоги и расхищения стали неотъемлемыми чертами американского образа жизни. Хочешь безопасности — обращайся к «пинкертонам» и, конечно, гони за это немалую монету. И обращаются, причем все больше и больше. По словам специалиста в области криминалистики, состоящего на службе города Нью-Йорка, частное патрулирование улиц и частная охрана перестали быть отличительным признаком кварталов богачей, а приобрели характер всеобщего явления. За охрану одного лишь концертного комплекса «Линкольн сентер» в Нью-Йорке власти расходуют в год 800 тысяч долларов. Население Канзаса, чтобы чувствовать себя в безопасности, ежегодно раскошеливается на 400 тысяч долларов.

Подсчитать точно, сколь громадные средства оседают в карманах всевозможных «пинкертонов» на всей территории Соединенных Штатов, невозможно в силу частнопредпринимательского характера «бизнеса безопасности». Газета «Нью-Йорк таймс», однако, предполагает, что не менее 10—15 миллиардов долларов в год.

Ю. РОМАНЦОВ,
корреспондент ТАСС.

Нью-Йорк.

ВЫПУСК № 65

СТОИТ В АЛИТУСЕ ПАМЯТНИК...

...Тишину расколола взметнувшаяся над рекой ракета, и вслед за ней под грохот орудий советские войска четырнадцатого июля 1944 года начали форсирование Немана, последней надежды и опоры гитлеровцев. Дальше—Восточная Пруссия.

Несколько раз пытались переправиться через Неман воины полковника М. М. Клименко, но враг, готовившийся к обороне долгие месяцы, ожесточенно сопротивлялся. Нужно было захватить плацдарм на вражеском берегу, и группу смельчаков возглавил младший лейтенант М. Пилявский. Ураганный огонь обрушили на них гитлеровцы, но все же сорок плотиков достигли берега. И плечом к плечу со своим командиром бились за литовскую землю сибиряки с Алтая Т. В. Барсуков из Краснощековского района, барнаулец Х. С. Сафин, С. И. Бацай из Благовещенки, Я. Д. Иванов из Сорокина, И. Т. Каник из Баевского района, В. И. Кожевников из Повалихи.

А к вечеру их уже не стало... Еще кипела схватка, шел бой за город Алитус, а над могилами павших прогремел прощальный салют.

В честь доблестных воинов, освобождавших братскую землю, благодарные жители города воздвигли памятник. У его подножия всегда цветы и часто слышится литовское «ачу» — спасибо. За мир, за сбереженное счастье.

Д. РЯБОВ.

г. Алитус,
Литовская ССР.

На снимке: памятник воинам-героям в Алитусе.

Фото автора.

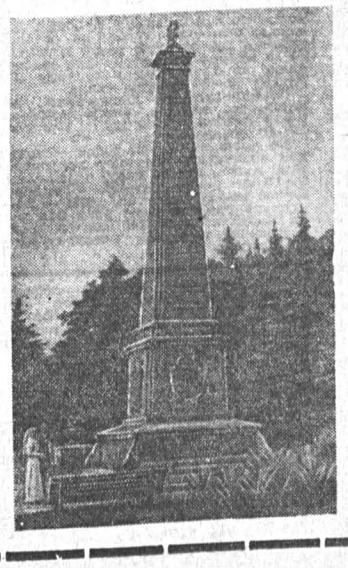

ОТЛИЧНО СЛУЖАТ ЗЕМЛЯКИ

«НАГРАДИТЬ ГРАМОТОЙ...»

— За зимний период обучения лучших успехов добился ефрейтор Щербаков, — чеканит слова приказа командир... — — наградить его грамотой и предоставить краткосрочный отпуск.

В части ефрейтора Щербакова знают все, хотя прошел всего лишь год службы. Он родился и вырос в Барнауле. После окончания строительного техникума был призван в ряды Советской Армии. Не сразу пришло мастерство к солдату. День за днем Щербаков накапливал опыт, внимательно прислушивался к советам старших товарищей и командиров.

Прошел год, и ефрейтор Щербаков стал отличником боевой и политической подготовки.

Техник-строитель, имеющий большой опыт столярных работ, Юрий находит применение своим знаниям и умению. Это его руками сделаны мебель в Ленинской комнате, стенды, плакаты. Всего, наверное, и не перечислишь.

Соревнуясь за достойную встречу XXV съезда КПСС, ефрейтор Щербаков взял повышенные социалистические обязательства. Снова занятия, тренировки, напряженная боевая учеба. Впереди новые рубежи.

Ю. ЗАГАЙНОВ,
сержант.

Советуем прочитать

«В САБЕЛЬНОМ ПОХОДЕ»

Вышел в свет сборник «В сабельном походе». Это повесть о славных героических подвигах бойцов, командиров и политработников 15-й гвардейской Мозырско - Бранденбургской Краснознаменной ордена Суворова II степени кавалерийской дивизии, сформированной в годы войны на Алтае. Во всех тридцати очерках и зарисовках книги читатель познакомится с примерами мужества, героизма, самоотверженности.

Из воспоминаний бывшего военного политработника В. Голованова, например, они узнают о подвиге Евтея Долгова, алтайского охотника и кузнеца, ставшего в годы войны снайпером и истребившим более семидесяти гитлеровцев. Впечатляют рассказы бывшего командира 7-го гвардейского кавалерийского корпуса М. Борисова и командира дивизии И. Чаленко. В них так же главным героем выступает рядовой солдат —труженик войны.

В «Заметках об однополчанах» Ф. Музырь, бывший командир полка, раскрывает деятельность коммунистов, показывает их как силу, которая цементировала моральный и боевой дух воинов. Во весь рост перед читателем встают замечательные образы политработников. На примере бывшего инструктора политотдела К. С. Владимирского журналист М. Длуговской показывает несгибаемую волю тех, кто нес бойцам партийное слово, был страстным пропагандистом и агитатором, воспитателем защитников Родины. В повести «Сын» Н. Коропачинского раскрывается революционная преемственность поколений советских людей.

Много в книге и других интересных, волнующих рассказов. Среди них «Две награды» бывшего пулеметчика Н. Лугина, «Угол отражения» К. Ростовцева. В сборнике хорошо прослеживается связь прошлого с настоящим.

Алтайское книжное издательство выпустило хорошую и нужную книгу. Ее с интересом прочтут и участники войны, и те, кто ковал победу в тылу. А для молодежи — это настоящие уроки мужества и героизма, ярчайшего проявления подлинного советского патриотизма.

Г. ЗАБРОДИН,
кандидат исторических наук, доцент Алтайского политехнического института.

г. Бийск.

Пришел солдат со службы...

ГОТОВЫ ПЕРЕДАТЬ...

Мне и еще нескольким демобилизованным воинам военкомат поручил вести занятия в военно-спортивном лагере технического училища № 35 шинного завода. Мы с удовольствием согласились: дело стоящее и интересное. Меня назначили командиром взвода в группе мастера М. А. Дударева, взводными стали и старшина запаса А. Жарков, сержанты запаса Клоц, Бугай, Баталов и другие.

И уже утро следующего дня началось для нас знакомым чистым звуком армейской трубы. На зарядку мой взвод поднялся быстро, а вот в кроссе некоторые ребята отстали. Первая заметка тебе, командир: обратить внимание на физподготовку. Потом на лесной поляне были занятия по уставам, изучению строевых приемов. Отмечаю: курсанты Бабенко и Шкреба усваивают науку быстро и четко исполняют приказы.

Но учеба учебой, а и в ней положен перерыв. И тут уж отвечать на вопросы пришлось мне: ребята просили рассказать о службе. У меня она проходила на Дальнем Востоке. А невдалеке ребята окружили А. Жаркова, рассказывавшего о службе воинов-пограничников.

...Прозвучала команда «отбой!». Лагерь затих. Только застыл часовой у знамени, да бодрствует патруль. А завтра снова учеба. Для нас, воинов запаса, работа в лагере — своеобразный экзамен, проверка того, чему научились за годы службы, что готовы передать следующему поколению защитников Родины.

А. ЗАОСТРОВСКИЙ,
сержант запаса.

г. Барнаул.

АВСТРАЛИЙСКИЙ КАЛЕЙДОСКОП

«ТАУНОБИЛЬ»

В переводе на русский это звучит примерно так: городской автомобиль, автомобиль для города. Такое имя дал своему детищу конструктор Рой Лембрагген. Как сообщает Австралийская информационная служба, в Сиднее завершается подготовка к испытаниям «Таунобиля», способного перевозить 116 пассажиров. Источником энергии для его передвижения служат две аккумуляторные батареи — каждая весит тонну. Они установлены на роликах и могут быть заменены за 2—3 минуты. Аккумуляторы обеспечивают три-четыре часа пробега электробуса со скоростью порядка 60 километров в час. Применение в дальнейшем аккумуляторов нового типа увеличит пробег более чем вчетеро. Салон «Таунобиля» вместителен, пол без уклонов, сиденья размещены просторно. В двери могут пройти рядом две детские коляски. Электрические тормоза обеспечивают максимально плавное торможение. Но главное преимущество «Таунобиля», конечно, в том, что он не загрязняет воздух и почти бесшумен.

СЛЫШАТЬ ЧЕРЕЗ КОЖУ...

Такой аппарат для «осязательного восприятия речи» изобрел Барри Ричардсон, преподаватель Колфилдского технологического института. Прибор снабжен двадцатью вибраторами, реагирующими на звуки различной частоты, и крепится вокруг груди и с внутренней стороны обоих предплечий. Ощущая кожей звуковые колебания, считает Барри Ричардсон, глухой постепенно привыкнет их различать. Он утверждает, что глухой от рождения ребенок благодаря этому устройству научится говорить за два-три года. Прибор поможет и пожилым людям, потерявшим слух. Поскольку они, поясняет изобретатель, «привыкли к речи, им придется только научиться соотносить поступающие колебания с мимикой говорящего. Однако их кожа не так чувствительна, как у детей».

(АИС—АПН).

ТУНИССКАЯ ИНЖЕНЕРНАЯ ШКОЛА

Большую помощь в подготовке национальных кадров Тунису оказывает Советский Союз. При содействии СССР в республике построена национальная инженерная школа (ЭНИТ). На четырех ее факультетах — строительном, химическом, электротехническом и механическом—обучаются 600 студентов, более 50 советских преподавателей ведут с ними занятия.

НА СНИМКЕ: у центрального входа в инженерную школу.

Фото В. Соболева.
Фотохроника ТАСС.

КОМАНДИРСКИЙ СВЯЗНОЙ

УДОСТОВЕРЕНИЕ № 176973.

Земеров Иван Андреевич действительно участвовал в партизанском движении в Белоруссии в период Великой Отечественной войны с сентября 1943 по июль 1944 года в группе бригады имени Чапаева.

Председатель исполкома Кобринского райсовета депутатов трудящихся (подпись).

Необычного в этом документе вроде бы ничего нет. Мало ли советских людей было во время войны партизанами. Но владельцу удостоверения, уроженцу села Сросты Егорьевского района И. А. Земерову в момент вступления в партизанский отряд было всего... тринадцать лет. Каким же образом мальчишка с Алтая оказался в глубоком тылу фашистских войск, а потом в партизанском отряде?

До осени 1939 года вместе с матерью и меньшим братом Иван жил в Сростах. Отец его служил политруком на Дальнем Востоке, в боях на озере Хасан был ранен. По пути к новому месту службы он заехал за семьей, и переехали Земеровы в Брест, куда Андрей Петрович был назначен батальонным комиссаром в одну из частей, размещенных в Брестской крепости.

Утром двадцать второго июня Земеровых разбудили страшные варывы. Быстро собравшись, отец побежал в крепость.

Не знал Андрей Петрович, что ему уже больше никогда не свидеться с женой, с сыновьями. Опасаясь, что оккупанты узнают о семье политработника, Александра Петровна решила уходить с детьми на восток. Через несколько дней им удалось выбраться из города. Осели они в одной из деревень близ города Кобрина. Трудно описать, сколько им пришлось хлебнуть лиха. В округе действовала партизанская бригада Константина Бантышева. Оказалось, что командир знал Андрея Петровича, будучи когда-то его сослуживцем.

Оставив меньшего сына на попечение одной крестьянской семьи, Александра Петровна ушла с Иваном в отряд. Иван был отчаянным мальчишкой. Лихо ездил на коне, умел стрелять. Он обратил на себя внимание командира и стал его связным. Первое боевое крещение он принял при налете партизан на одну из железнодорожных станций.

Особенно врезались ему в память те дни, когда фашисты блокировали отряд в Тахловском лесу. Бой был жестокий, а патроны на исходе. Кое-как продержались до ночи, а потом с боем преодолели Минское шоссе. Дрался отряд с фашистами и в Пинских болотах. И везде командирский связной показал себя с самой лучшей стороны. Ему не раз объявляли благодарность перед строем партизан. А мать украдкой утирала слезы. Никто не знает, сколько она пережила в те часы, когда ее сын-подросток вместе со всеми уходил в бой.

А потом пришли наши. Семья Земеровых отправилась в родные места, на Алтай. Приехали в Рубцовск. Узнали, какая большая беда постигла их: в 1942 году пал в бою Андрей Петрович. Не закончив семилетки, Иван пошел работать. Было ему тогда пятнадцать лет. С 1961 года он работает старшим шофером городской пожарной охраны, награжден медалью «За победу над Германией», знаком «Отличник пожарной охраны». Вместе с женой Любовью Ивановной вырастили двух сыновей, которые глубоко чтят отца, в мальчишеские годы взявшего в руки оружие, чтобы защитить свою страну.

Н. МАРКОВ,
корр. «Алтайской правды».

г. Рубцовск.

КОРОТКО

БУХАРЕСТ. Здесь состоялся расширенный пленум ЦК РКП. Его участники рассмотрели и одобрили проект плана развития Румынии на 1976—1980 годы, а также проекты плана и государственного бюджета на 1976 год, заслушали сообщение о международной деятельности РКП и СРР после XI съезда партии и информацию о мерах по устранению последствий наводнения.

На пленуме с речью выступил Генеральный секретарь РКП Н. Чаушеску.

РИМ. Борьба профсоюзов в защиту занятости, за заключение новых трудовых соглашений, ход переговоров представителей профсоюзных организаций с правительством, проблемы укрепления единства — эти вопросы стоят в центре проходящего здесь заседания руководящего комитета Всеобщей итальянской конфедерации труда, объединяющей в своих рядах свыше 4 миллионов трудящихся.

КАИР. Здесь проходит всеобщий национальный конгресс Арабского социалистического союза (АСС) Египта. На предварительном заседании конгресс единогласно переизбрал президента А. Садата на пост председателя АСС.

РАНГУН. Буддийский праздник вазо (полнолуние месяца вазо по бирманскому календарю) повсеместно отмечался вчера в Бирме. Его по праву считают праздником всего бирманского крестьянства, составляющего более 80 процентов населения. Ведь с ним труженики сельского хозяйства страны связывают свои надежды на будущий урожай риса — главной сельскохозяйственной культуры и основного продукта питания населения.

ВАШИНГТОН. В Соединенных Штатах продолжается рост дороговизны. Как сообщило министерство труда, розничные цены в июне увеличились еще на 0,8 процента, что представляет собой самый резкий месячный скачок с сентября прошлого года. Особенно сильно подорожали продукты питания и бензин.

ГУАЯКИЛЬ. Конфедерация трудящихся Эквадора (КТЭ) призвала профсоюзные, общественные и политические организации страны потребовать от чилийской хунты немедленного освобождения Франсиско Гомеса, одного из руководителей Единого профцентра трудящихся Чили.

(ТАСС).

Виктор ШУРЛЫГИН

ЗВЕЗДНОЕ ЛЕТО

документальная повесть

— Пожар,— повторил Леонов и устало откинулся в кресле.

Романенко и Иванчиков подбросили нештатную ситуацию в самую неподходящую минуту, будто знали о разговоре, о переживаниях в тренажере. Леонов совсем не хотел вмешиваться в управление, но рефлексы опередили мысль, и теперь, вернув все переключатели в исходное положение, он ждал, что будет делать Стаффорд. Астронавт думал одно мгновение. Его пальцы сначала медленно и неуверенно прикоснулись к тумблерам и кнопкам на щитке, нажали первый, потом второй, третий... Томас сделал почти все правильно — для первого раза отлично, и реакция у него тоже была отличной.

— Хорошо, Том, — похвалил Леонов.

Они сделали еще подвитка, вручную стабилизировали корабль, включили тормозные двигатели. Звезды поплыли куда-то в сторону, черный бархат неба стал бледнеть, наконец, исчез совсем, и за бортом корабля завыло, загудело — «Союз» вошел в плотные слои атмосферы. «Посадка» была мягкой...

— Ну, как?—окружили их астронавты.

Стаффорд показал большой палец — самая высшая оценка по его мнению.

6. Мост между странами

—ВСЕ это очень похоже на встречу двух цивилизаций, — доктор Ланни задумчиво смотрел в окно. — Как будто удалось сделать главное открытие двадцатого века — обнаружить внеземную жизнь, но она развивалась в совсем иных условиях, все земное для нее враждебно. Контакт невозможен.

— Я немного постарше вас, Глен, — просто сказал Бушуев, — и смотрю на вещи более оптимистично. В конце концов барьеры будут преодолены.

— И все-таки контакт затруднителен.

— Да, действительно. Но я думаю: вы очень образно провели параллели между двумя нашими кораблями и встречей с иными формами жизни. Согласитесь, на нашем примере это видно, — контакт был бы и вправду невозможен, если бы этого хотела лишь одна сторона.

— О, да, наш модуль — переходный мостик.

— Но мы не смогли бы его создать, — продолжал Бушуев, —если бы не поняли вашу технику, а вы нашу. Вот скажите, Глен, почему вы применяете в своих космических кораблях кислородную атмосферу?

— Сейчас мы понимаем, что ошиблись.

— Это не просто конструкторская ошибка... Подумайте об этом на досуге. Строительство мостика, которое нам с вами поручено, осуществить невозможно без осмысления каких-то философских категорий. Мне кажется, я могу вам это сказать как человеку, с которым пришлось съесть пуд соли.

— Пуд соли? Что такое пуд?

— У нас и здесь разногласия, — засмеялся Бушуев. — Сантиметр — дюйм, литр — кварта, ярд — метр, градусы по Цельсию — градусы по Фаренгейту. Пуд — это наша устаревшая система веса. Шестнадцать килограммов.

Уже пять часов технические директора ЭПАС сидели за рабочим столом. Обедать они не пошли — Ланни потребовал кофе и бутерброды в кабинет. Теперь короткий перерыв, который ученые позволили себе, закончился, и нужно было снова решать сложную математическую задачу. Исходные данные лежали тут же на столе — специалисты составили для них графики, схемы, диаграммы. Оперируя всем этим ворохом бумаг, Бушуев и Ланни искали оптимальный вариант для выполнения третьего условия совместимости. Оно гласило: «Переход из одного корабля в другой возможен лишь при согласовании параметров атмосферы кораблей, в частности ее состава и давления». «Союз» и «Аполлон» этому требованию не отвечали.

Американцы использовали в своем корабле чистый кислород при давлении в 260 миллиметров ртутного столба, в кабине «Союза» атмосфера и давление были нормальными, земными. Обмен визитами на орбите исключался.

— Тут все наоборот,—сказал Ланни.—Вашим парням придется «пожить» в атмосфере чистого кислорода, постепенно снижая давление, чтобы азот вышел из крови, нашим — привыкать к давлению.

— Да, придется прорабатывать шлюзовую камеру.

Профессор Бушуев не ошибался, говоря, что кислородная система в американских кораблях — не просто конструкторская ошибка. При первом рассмотрении вопроса решение напрашивалось само: кислородная система была более компактной и дешевой. Но сразу же после ее внедрения потребовалось глубокое изучение проблемы — ошибка обернулась трагедией. Трагедию видела по телевидению вся Америка. Экипаж «Аполлона-1» проводил тогда на Земле наземные тренировки. Астронавты шутили, смеялись, рассказывали об устройстве корабля. И вдруг — вспышка. Экраны во всей Америке засветились ослепительным голубым светом и погасли. На экранах ничего не было. Астронавты погибли, запертые в капсуле.

Специальная комиссия, изучив тогда причины катастрофы, рекомендовала инженерам НАСА перейти на нормальный состав атмосферы в пилотируемых космических аппаратах: кислородная среда пожароопасна, а длительное пребывание в ней неблагоприятно сказывается на здоровье астронавтов. Специалисты, все очень точно подсчитав, ответили отказом — перестройка обходилась недешево. Практика последующих полетов вынудила их изменить решение—уже на «Скайлэбе» была использована смесь азота с кислородом, а корабль многократного применения «Шаттл» («Челнок»), который должен стартовать через несколько лет, полностью проектируется «по русскому принципу». Однако заложить воздушную систему в «Аполлон» да еще в очень сжатые сроки — всего три года — было довольно сложно. И американские конструкторы предложили компромисс. Они сказали: нужно строить переходный модуль — своеобразный шлюз, где будут выравниваться атмосферы.

После ряда согласований идею в принципе утвердили. И технические директора проекта теперь в десятый раз, наверное, лично проверяли все расчеты, варианты.

— Так не пойдет, мистер Ланни, — Бушуев перечеркнул чертежи красным карандашом. — Поймите, не пойдет.

— Конструкторы еще раз проработают систему, — согласился Ланни.

— Неплохо было бы исследовать возможность дублирования.

— У вас больше нет замечаний?

— По данному пункту — все.

— У нас еще много работы, но я понимаю: мы уже заложили крепкий фундамент для будущих международных проектов. Теперь нам надо вместе испытывать «Шаттл» и вместе лететь на Марс.

— Но сначала мы совершим путешествие по вашему и нашему Центрам управления, мистер Ланни, — засмеялся Бушуев.

Можно запустить с космодромов двух полушарий космические корабли. Можно установить на них универсальные стыковочные узлы, переходные модули, импульсные световые маяки, специальные мишени для точного прицеливания в момент сближения, можно оснастить звездолеты самой новейшей аппаратурой, но все это окажется ненужным, если два гигантских Центра управления — подмосковный и в Хьюстоне — не будут работать как единый, мощный, хорошо слаженный и сверхточный механизм.

Технические директора хорошо знали сущность вопроса, были знакомы с Центрами не только по описаниям и фотографиям, но и непосредственно, досконально изучали их техническую оснащенность, энерговооруженность, кибернетическую мощность. Бушуеву нравился Центр в Хьюстоне. Сотни людей несли здесь круглосуточную вахту, отсюда уходили команды «Меркуриям» и «Джемини», «Аполлонам» и «Скайлэбу». Корабли, несущиеся где-то в космосе, воспроизводились в главном зале на огромном, в полстены, светящемся экране с очертаниями континентов. Перед ним вытянулись четыре ряда пультов. Специалисты, отвечающие за системы ракеты-носителя, посадку и службу поиска, баллистики, ответственные за все измерения траектории полета, сидели в первом ряду. Остальные места занимали врачи, двигателисты, астронавты, ведущие радиообмен с экипажем корабля, директор полета, наблюдатель министерства обороны, дежурные по телеметрии и связи, координатор изменения программы полета.

(Продолжение следует. Начало в № 166—173).

ПОГОДА И ПОСЕВЫ

Во второй декаде июля дожди прошли повсеместно (за исключением Благовещенки), но распределились по территории края неравномерно. От 20 до 41 мм осадков выпало в Хабарах, Знаменке, Баеве, Панкрушихе, Тюменцеве, Усть-Пристани, Алтайском, Красногорске, Родине и Солтоне, а в Камне — даже 60 мм. Осадки 10—19 мм наблюдались местами в Алейской степи, в отдельных предгорных и северо-восточных районах. По остальным районам края выпало меньше 10 мм.

Озимые рожь и пшеница. На большей части края у озимых происходил налив зерна. Высота растений — 153—202 см. В Барнауле, Кытманове — 107—115 см. В Косихе и Урожайном озимая рожь вступила в фазу восковой спелости. В этом году у озимой ржи насчитывается 28—33 развитых и 1—2 недоразвитых колосков, а число зерен в колосе 35—58. У озимой пшеницы (Барнаул) развитых колосков 18, недоразвитых—3, зерен — 39.

Яровая пшеница среднеспелых сортов, посеянная до 25 мая, к концу декады зацвела, более поздних сроков сева — продолжала колоситься. Фазы ее развития отстают от средних многолетних сроков на 2—4 дня, местами (Баево, Поспелиха, Змеиногорск, Чарышское, Усть-Пристань, Троицкое, Целинное) — на 5—9 дней, а в Хабарах, Родине, Камне, Мамонтове, Кытманове, Сорокине, Тогуле они близки к многолетним. Средняя высота растений — 40—70 см, в Камне, Угловском, Барнауле, Бийске-Зональном, Солонешном и Алейске — 72—105 см. Низкорослые посевы яровой пшеницы (24—36 см) наблюдаются в Баеве, Бурле, Славгороде, Табунах, Тюменцеве и Топчихе.

Расчет ожидаемых сроков созревания яровой пшеницы показал следующее: на посевах второй — начала третьей декад мая восковая спелость яровой пшеницы среднеспелых сортов в западных и юго-западных районах края наступит в конце первой — начале второй декады августа, а на ранних сроках сева в этих районах — в первой пятидневке августа. В большинстве остальных районов — во второй декаде. У яровой пшеницы, посеянной в конце мая — первых числах июня, — в третьей.

Просо и гречиха. Просо выметывало метелку, гречиха повсеместно цвела. Высота растений 30—40 см.

Горох продолжает цвести и наливать бобы. Высота растений 55—100 см. Состояние посевов удовлетворительное и хорошее.

Подсолнечник. У этой культуры идет образование соцветий, высота 45—85 см.

Лен повсеместно цветет.

Кукуруза. Условия для накопления зеленой массы были преимущественно удовлетворительными. Отмечалось образование 9—11-го листа. В Славгороде, Угловском, Камне, Завьялове, Поспелихе, Егорьевском, Смоленском, Урожайном — 13-го листа. В районах с низкими запасами влаги высота растений за декаду увеличилась на 7—15 см, по остальным районам на 20—40 см. Средняя высота растений— от 40—60 до 100 см. Прирост массы за декаду составил 40—80 граммов, в кулундинских районах — 10—20 граммов, а вес одного растения соответственно 50—105 и 20—40 граммов. Состояние посевов в основном удовлетворительное и хорошее. В Бурле, Славгороде, Кулунде, Баеве, Шелаболихе — плохое.

Сахарная свекла. Продолжается рост корнеплода. Повсеместно отмечено смыкание растений в рядках и закрытие междурядий. В Целинном, Новичихе, Ребрихе и Шелаболихе вес корня достиг уже 50—100 граммов. Запасы влаги в полуметровом слое почвы продолжают сохраняться на удовлетворительном уровне и составляют 400—650, в Целинном, Старо-Алейском, Усть-Калманке—700—900 тонн на гектаре. Состояние посевов удовлетворительное и хорошее.

Картофель. На посадках картофеля отмечалось образование соцветий, на ранних посадках идет цветение. Запасы влаги в полуметровом слое были удовлетворительными и составляли 420—800 тонн на гектаре. Средняя высота растений 25—54 см. Состояние посевов хорошее и удовлетворительное.

Овощные. Огурцы, помидоры повсеместно цвели, капуста ранних сортов начала завивать кочан. Состояние овощных хорошее и удовлетворительное.

Для плодово-ягодных культур агрометеорологические условия были удовлетворительными. Начался сбор смородины, малины, заканчивался — виктории.

Л. ШУВАЕВА,
ст. инженер Алтайской гидрометобсерватории.

НАГРАДЫ МОСКОВСКОГО КИНОФЕСТИВАЛЯ

Почти две недели в Москве продолжался IX Международный кинофестиваль, собравший свыше 1.300 деятелей экранного искусства почти из ста стран. 23 июля стали известны итоги киносмотра.

Жюри конкурса **полнометражных художественных фильмов** присудило три золотых приза. Ими отмечены фильмы: советский «Дерсу Узала» (режиссер Акира Куросава), польский «Обетованная земля» (режиссер Анджей Вайда) и итальянский «Мы так любили друг друга» (режиссер Этторе Скола).

Три серебряных приза получили: индийская кинолента «Хор» (режиссер Мринал Сен), чехословацкая «У моего брата отличный братишка» (режиссер Станислав Стрнад), перуанская — «Силы земли» (режиссер Бернардо Ариас).

Специальные призы жюри присудило монгольскому фильму «Год затмения солнца» ((режиссер Жамиан Бунтар) — за поэтическое выражение правды народной жизни и венгерскому режиссеру Золтану Фабри, постановщику фильма «Незавершенное предложение» — за заслуги в развитии современного киноискусства.

За лучшее исполнение женской роли призы присуждены Харриет Андерсон (фильм «Белая стена», Швеция) и Фатиме Буамари (фильм «Наследие», Алжир), Лучшими исполнителями мужской роли признаны Мигель Бенавидес (фильм «Другой Франциско», Куба) и Георгий Георгиев-Гец (фильм «Крестьянин на велосипеде», Болгария).

Жюри конкурса **короткометражных фильмов** присудило золотой приз венгерской киноленте «Героическая симфония» (режиссер Илона Колонич). Золотым призом также отмечена программа фильмов итальянских рабочих киноорганизаций — «Брешиа-1974» (авторы — Джанни Боничелли, Леила Целла, Паоло Модуньо, Паоло Гамбеччиа, Луиджи Перелли, Леонид Реголи в сотрудничестве с киногруппами федерации коммунистической партии Болоньи — Неаполя — Милана) и «Преступление в мирное время» (режиссер Джано Буттурини).

Серебряные призы присуждены картинам «Чилийская хроника» (патриотические силы Чили, режиссер Эдуардо Лабарка), «Железные дороги» (Великобритания, режиссер Джоффри Джоунз) и «Северная надбавка» (ГДР, режиссер Карл-Ханц Мунд).

Итоги конкурсного показа подвело жюри фестиваля **фильмов для детей.** Золотой приз присужден французской ленте «Парад» (режиссер Жак Тати). Серебряными призами награждены — советский фильм «Москва — Кассиопея» (режиссер Ричард Викторов), болгарская картина «Ни с кем» (режиссер Иванка Чарыкова)и югославская «Мальчик и скрипка» (режиссер Иован Ранчич).

* * *

Вечером в Кремлевском Дворце съездов состоялось торжественное закрытие IX Московского международного кинофестиваля.

Председатели жюри конкурсов — народный артист СССР кинорежиссер С. И. Ростоцкий (по художественным фильмам), народный артист СССР кинорежиссер Р. Л. Кармен (по короткометражным фильмам), Герой Социалистического Труда писатель С. В. Михалков (по фильмам для детей) объявили имена победителей и вручили им почетные призы и дипломы.

Первый секретарь правления Союза кинематографистов СССР Л. А. Кулиджанов вручил награды этого творческого союза.

С речью выступил председатель оргкомитета кинофестиваля, председатель Госкино СССР Ф. Т. Ермаш.

(ТАСС).

ВТОРАЯ СТРАНИЦА СЕГОДНЯШНЕГО НОМЕРА — СМЕННАЯ.

Зам. редактора
В. ЧИЛИКИН.

6 — 24 августа ДВОРЕЦ ЗРЕЛИЩ И СПОРТА

ГАСТРОЛИ ПЕРВОГО В МИРЕ
ЦИРКА НА ЛЬДУ
БОЛЬШАЯ, РАЗНООБРАЗНАЯ ПРОГРАММА
в 2-х отделениях

В ПРОГРАММЕ: медвежий хоккей, гимнасты на трапеции, эквилибристы на моноциклах, акробатическая поэма, гимнасты на канатах, танцы, иллюзия, клоунада и пр.

НАЧАЛО ПРЕДСТАВЛЕНИЙ: днем — 10, 16, 17, 23 и 24 августа — в 13 часов; вечером — в 19.30.

С 25 ИЮЛЯ открывается предварительная продажа билетов.

КАССЫ Дворца работают с 13 до 19 часов.

Телефоны для справок: 5-11.09 и с 13 часов — 5.46.41.

ТВ БУДУЩЕЙ НЕДЕЛИ

ПОНЕДЕЛЬНИК — 28 ИЮЛЯ

ПЕРВАЯ ПРОГРАММА
МОСКВА (I ЦТ.)
13.20 Новости. 13.30 «Костер». 14.00 «В мире животных». 15.00 «Клуб кинопутешествий». 16.00 Перерыв.
БАРНАУЛ
18.00 «Экран новостей». 18.10 «Тебе, абитуриент». 18.35 Киножурнал. 18.45 «Советы и жизнь». — «Говорят председатели сельских Советов». 19.05 «Родному дому поклонись». Документальный фильм. 19.15 «Память». 19.45 «Коэффициент безопасности». Документальный фильм. 19.55 «Народный контроль действует». «На контроле — заготовка кормов».
МОСКВА (I ЦТ.)
20.20 «Я, Франциск Скорина». Художественный фильм. 22.00 Новости. 22.15 Навстречу XXV съезду КПСС. «Пятилетку — досрочно!». В передаче принимает участие первый секретарь Белгородского обкома КПСС М. П. Трунов. 23.00—23.40 Международный фестиваль телевизионных программ народного творчества.
ВТОРАЯ ПРОГРАММА
МОСКВА (I ЦТ.)
18.35 Фильмы—призеры Всесоюзного смотра телевизионных фильмов в г. Владивостоке.
БАРНАУЛ
19.35 Спектакль Курганского областного драматического театра.

ВТОРНИК — 29 ИЮЛЯ

ПЕРВАЯ ПРОГРАММА
МОСКВА («Орбита»)
9.00 Программа передач. 9.05 Фильмы — призеры Всесоюзного смотра телевизионных фильмов в г. Владивостоке. 10.25 Перерыв. 10.35 Фильм — детям. «Королевство кривых зеркал». Художественный фильм. (Цветное телевидение). 11.50 Новости. 12.00 «Шахматная школа». 12.30 Спортивный дневник. (Цветное телевидение). 13.00 «Подвиг». 13.30 «Даурия». Художественный фильм. 1-я серия. (Цветное телевидение). 15.00 Навстречу XXV съезду КПСС. «Пятилетку — досрочно!». В передаче принимает участие первый секретарь Белгородского обкома КПСС М. П. Трунов. 15.45 А. Пушкин. «Медный всадник». Читает народный артист СССР М. Царев. 16.15 Праздник песни и танца, посвященный 30-летию Советской Эстонии. Передача из Таллина. (Цветное телевидение). 17.30 «Время». Информационная программа.
БАРНАУЛ
18.00 «Экран новостей». 18.10 «Земля алтайская».
МОСКВА («Орбита»)
18.40 «Подвиг». 19.10 «Даурия». Художественный фильм. 1-я серия. (Цветное телевидение). 20.40 М. Глинка. «Неоконченная соната для альта и фортепьяно». (Цветное телевидение). 21.00 Навстречу XXV съезду КПСС. «Пятилетку — досрочно!». В передаче принимает участие первый секретарь Белгородского обкома КПСС М. П. Трунов. 21.45 Праздник песни и танца, посвященный 30-летию Советской Эстонии. (Передача из Таллина). (Цветное телевидение). 23.00—23.30 «Время». Информационная программа.
ВТОРАЯ ПРОГРАММА
МОСКВА («Орбита»)
18.10 Спортивный дневник. (Цветное телевидение).
БАРНАУЛ
18.40 «Три зимы». Документальный фильм. 18.50 «Экран новостей». 19.00 «Новые фильмы августа». 19.30 «Поле боя, поле жизни». Документальный телефильм. 20.00 «Я — гитара». Научно-популярный фильм. 20.20 «Разговор с наставниками». Документальный телефильм. 20.45 «Дело Артамоновых». Художественный фильм.

СРЕДА — 30 ИЮЛЯ

ПЕРВАЯ ПРОГРАММА
МОСКВА («Орбита»)
9.00 Программа передач. 9.05 Фильмы — призеры Всесоюзного смотра телевизионных фильмов в г. Владивостоке. 10.00 М. Глинка. «Неоконченная соната для альта и фортепьяно» (Цветное телевидение). 10.20 Перерыв. 10.30 Фильм — детям. «Неразлучные друзья». Художественный фильм. (Цветное телевидение). 11.50 Новости. 12.00 «Костер». 12.30 «Литературные чтения». Я. Гашек. Рассказы. (Цветное телевидение). 13.00 «Наука сегодня». 13.30 «Даурия». Художественный фильм. 2-я серия. (Цветное телевидение). 15.00 «На прекрасном голубом Дунае». Концерт. (Цветное телевидение). 15.55 Документальный фильм. 16.10 Поет народная артистка СССР Б. Руденко. 17.00 Информационная программа. 17.30 Концерт.
БАРНАУЛ
18.00 «Экран новостей».
МОСКВА («Орбита»)
18.10 Творчество народов мира». (Цветное телевидение). 18.40 «Наука сегодня». 19.10 «Даурия». Художественный фильм. 2-я серия. (Цветное телевидение). 20.40 Концерт участников художественной самодеятельности. (Цветное телевидение). 21.00 «В эфире — «Молодость». Рассказы о профессиях.
БАРНАУЛ
21.30 «Строитель».
МОСКВА («Орбита»)
22.00 «На прекрасном голубом Дунае». Концерт. (Цветное телевидение). 23.00—23.30 На общеевропейском совещании в Хельсинки.
ВТОРАЯ ПРОГРАММА
БАРНАУЛ
18.30 «Переходный возраст». Художественный фильм. 20.00 «Экран новостей». 20.10 «Минск — город-герой». Документальный фильм. 20.30 «Молодость» — «Знакомьтесь: новый вуз». 21.00 «Альманах кинопутешествий».
МОСКВА («Орбита»).
21.30—22.00 «А. Пушкин. «Медный всадник». Читает народный артист СССР М. Царев.

ЧЕТВЕРГ — 31 ИЮЛЯ

ПЕРВАЯ ПРОГРАММА
МОСКВА («Орбита»).
9.00 Программа передач. 9.05 На общеевропейском совещании в Хельсинки. 9.35 «Беседы о спорте». 10.05 «Петя-петушок». Мультфильм. 10.15 Перерыв. 10.25 Тираж «Спортлото». (Цветное телевидение). 10.35 Фильм—детям. «Огни на реке». Художественный фильм. (Цветное телевидение). 11.50 Новости. 12.00 «Мастера искусств — детям». (Цветное телевидение). 12.30 «Только ты». Художественный фильм. (Цветное телевидение). 14.00 Концерт участников художественной самодеятельности. (Цветное телевидение). 14.30 Информационная программа. 16.00 «Наш адрес — Советский Союз». (Цветное телевидение). 17.05 Тираж «Спортлото». (Цветное телевидение). 17.15 «Время». Информационная программа.
БАРНАУЛ
18.00 «Экран новостей». 18.10 «Творчество».
МОСКВА («Орбита»).
18.40 «Дороги Виктора Лакомова». Телевизионный очерк. 19.10 «Только ты». Художественный фильм (Цветное телевидение). 20.35 «Песня-75». (Цветное телевидение). 21.05 «В эфире—«Молодость». «Наш современник». 21.45 Тираж «Спортлото» (Цветное телевидение). 21.55 «Наш адрес — Советский Союз» (Цветное телевидение). 23.00—23.35 На общеевропейском совещании в Хельсинки.
ВТОРАЯ ПРОГРАММА
МОСКВА («Орбита»)
18.10 «Беседы о спорте».
БАРНАУЛ
18.40 «Частица нашей жизни». Документальный фильм. 19.00 «Экран новостей». 19.10 Для детей. Мультфильмы. 19.40 «Баллада о Беринге и его друзьях». Художественный фильм. 21.12 Спектакль Курганского областного драматического театра.

ПЯТНИЦА — 1 АВГУСТА

ПЕРВАЯ ПРОГРАММА
МОСКВА («Орбита»)
9.00 Программа передач. 9.05 На общеевропейском совещании в Хельсинки. 9.45 «Русская речь». 10.30 Фильм — детям. «Василиса Прекрасная». Художественный фильм. 11.40. Перерыв. 11.50 Новости. 12.00 «Лейся, песня». Концерт. 12.30 «Мартышка и смычки». Мультфильм. (Цветное телевидение). 12.45 Концерт мастеров искусств. 13.25 Международный турнир по баскетболу. Сборная СССР — сборная Бразилии. (Цветное телевидение). 13.40 Вечер артистов оперетты. (Цветное телевидение). 14.30 Премьера телевизионного спектакля. Ж. Сименон. «Мегрэ и старая дама». 17.15 «Время». Информационная программа
БАРНАУЛ
18.00 «Экран новостей».
МОСКВА («Орбита»)
18.10 «Поэзия». Е. Винокуров. 18.40 «Я, Франциск Скорина». Художественный фильм. 20.30 «Дружба — фройндшафт». О дружбе и сотрудничестве молодежи СССР и ГДР. (Цветное телевидение). 21.15 Международный фестиваль телевизионных программ народного творчества «Радуга». ГДР. (Цветное телевидение). 22.00 Информационная программа. 23.00 Концерт мастеров искусств. 23.40 Перерыв. 23.50 «Поэзия. Е. Винокуров. 0.20 Концерт Академического оркестра русских народных инструментов Центрального телевидения и Всесоюзного радио. (Цветное телевидение). 1.00—1.45 «Время». Информационная программа.
ВТОРАЯ ПРОГРАММА
БАРНАУЛ
19.00 «Панорама недели». 19.20 «Пушкин в Каменке». Научно-популярный фильм. 19.30 К Всесоюзному Дню железнодорожника. «Пятилетка. Год завершающий». 20.00 Документальный фильм. 20.30 «Семеро сыновей моих». Художественный фильм.

СУББОТА — 2 АВГУСТА

ПЕРВАЯ ПРОГРАММА
МОСКВА («Орбита»)
9.00 Программа передач. 9.05 Информационная программа. 10.05 Перерыв. 10.15 «Для вас, родители». 10.45 Фильм — детям. «Иванна в нападении». Художественный фильм. 11.50 Новости. 12.00 Музыкальная программа «Утренняя почта». 12.30 «30 победных лет». Выставка произведений художников социалистических стран. 13.10 «Здоровье». Научно-популярная программа. 13.45 «Очевидное — невероятное». (Цветное телевидение). 14.45 «Песни на стихи Н. Доризо». 15.30 «От всей души». Встреча с коллективом Тираспольской фабрики им. 40-летия ВЛКСМ. (Цветное телевидение). 17.15 «Время». Информационная программа. 18.00 Перерыв. 18.10 «Кинопанорама» (Цветное телевидение). 18.40 Я. Сибелиус. Пятая симфония (ми-бемоль мажор). 20.15 Премьера телевизионного спектакля. Ж. Сименон. «Мегрэ и старая дама». 23.00—23.30 «Время». Информационная программа.

ВОСКРЕСЕНЬЕ — 3 АВГУСТА

ПЕРВАЯ ПРОГРАММА
МОСКВА («Орбита»)
9.00 Программа передач. 9.05 «Дети Страны Советов». «Мир нашего детства». Телевизионный документальный фильм. 9.55 «Новая сказка». Мультфильм. (Цветное телевидение). 10.10 Перерыв. 10.20 Впервые на телевизионном экране Г. Нахупришвили. «Чинчрака». Спектакль Государственного ордена Ленина Центрального детского театра (Цветное телевидение). 11.50 Новости. 12.00 «Служу Советскому Союзу». 13.00 Международный турнир по баскетболу. Сборная СССР — сборная США. Передача из Ленинграда. 13.30 «Сегодня — Всесоюзный День железнодорожника». Выступление министра путей сообщения СССР Б. П. Бещева. (Цветное телевидение). 13.45 «Труженикам стальных магистралей». Музыкальная программа. 14.30 «Клуб кинопутешествий». (Цветное телевидение). 15.30 Международная панорама. (Цветное телевидение). 16.00 Концерт, посвященный Дню железнодорожника. (Цветное телевидение). 17.30 «Время». Информационная программа. 18.00 Перерыв. 18.10 На экране ЦТ фильмы с участием Чарли Чаплина: «Работа», «Катание на роликах». 18.50 «Дети Страны Советов». «Мир нашего детства». Телевизионный документальный фильм. 19.40 «Музыкальный киоск». 20.15 «Сельский час». (Цветное телевидение). 21.15 «Экранизация литературных произведений». «Вольница». Художественный фильм. (Цветное телевидение).. 23.00 «Время». Информационная программа. 23.30—0.15 Чемпионат СССР по футболу. «Арарат» (Ереван) — «Динамо» (М). 2-й тайм. Передача из Еревана. (Цветное телевидение).

На ВДНХ края
с 25 по 27 июля
проводится
ВЫСТАВКА-СМОТР
и АУКЦИОН
ОВЕЦ И ЛОШАДЕЙ.
ПРИГЛАШАЕМ
ПОСЕТИТЬ ВЫСТАВКУ!

ТЕАТРЫ

ГАСТРОЛИ КИРОВОГРАДСКОГО ГОСУДАРСТВЕННОГО УКРАИНСКОГО МУЗЫКАЛЬНО-ДРАМАТИЧЕСКОГО ТЕАТРА им. М. Кропивницкого (в помещении краевого театра драмы) — «ШЕЛЬМЕНКО-ДЕНЩИК» — в 19.30.
ГАСТРОЛИ КУРГАНСКОГО ОБЛАСТНОГО ДРАМАТИЧЕСКОГО ТЕАТРА (в помещении краевого театра оперетты) — 25, 26 июля — «ТРЕВОГА» — в 19.30.

КИНО

«МИР». Кинофильм «ВТОРАЯ ИСТИНА» демонстрируется последние дни — в 12.10, 18.10, 20.10. «НОВЫЕ ЦЕНТУРИОНЫ» — в 10, 14, 18.30.
«РОССИЯ». Дню Военно-Морского Флота СССР посвящается. «СЛЕДУЮ СВОИМ КУРСОМ» — в 9, 10, 11.45, 12.30, 13.30, 15.15, 16, 17, 17.45, 18.45, 20.30, 21.10 (удлиненный сеанс). Сборник мультфильмов «НУ, ПОГОДИ!» — в 10.45, 14.15, 19.30, 22.10.
«РОДИНА». 25, 26 июля — «СЛЕДУЮ СВОИМ КУРСОМ» — в 10, 11.45, 13.30, 15.15, 17, 18.45, 20.30, 22.15. «САМОЗВАНЕЦ С ГИТАРОЙ» — в 9, 10.45, 12.30, 14.15, 16, 17.45, 19.30, 21.15 (удлиненный сеанс).
«ЮНОСТЬ». 25, 26 июля — Дню Военно-Морского Флота СССР посвящается. «СЛЕДУЮ СВОИМ КУРСОМ» — в 9.30, 11.30, 13.30, 17.30. «ТЕЩА» — в 15.30, 19.30, 21.30.
«ПЕРВОМАЙСКИЙ». «ЗАВЕЩАНИЕ ТУРЕЦКОГО АГИ» — в 10, 17. «РОМЕО И ДЖУЛЬЕТТА» (1—2 серии) — в 11.40, 14.20, 18.40, 21.20.
«ОКТЯБРЬ». «ХОРОШЕНЬКОЕ ДЕЛЬЦЕ» — в 10, 11.45, 13.30, 15.15, 17, 18.45, 20.30, 22.
ЛЕТНИЙ КИНОТЕАТР ВДНХ. «СЕКРЕТ ПЛЕМЕНИ БОРОРО» — в 13, 15, 17.
«ЧАЙКА». «ГЕНЕРАЛЫ ПЕСЧАНЫХ КАРЬЕРОВ» — в 11, 13, 15, 17, 19, 21 (удлиненный сеанс).
«РУЧЕЕК». 25, 26 июля — «ПРОВАЛ «ГОЛУБОЙ ЗМЕИ».
«ПИОНЕР». «ПРОВАЛ «ГОЛУБОЙ ЗМЕИ» — в 9.30, 11.20, 13.10, 15, 17, 19, 21. 26 июля — «ПРОВАЛ «ГОЛУБОЙ ЗМЕИ» — в 9.30, 11.20, 13.10, 15, 17. «ВСТРЕЧА СО СЧАСТЬЕМ» — в 19, 21 (удлиненный сеанс).
«АЛТАЙ». «ДИКИЕ ЦВЕТЫ» — в 15, 17, 19, 21 (удлиненный сеанс).
«ЗАРЯ». «ЕСЕНИЯ» (1—2 серии) — в 15, 17.40, 20.20.
ДВОРЕЦ КУЛЬТУРЫ ХИМИКОВ. «ЗОЛОТО МАККЕНЫ» (1—2 серии) — в 15, 18, 21. 18.
ДВОРЕЦ КУЛЬТУРЫ КОТЕЛЬЩИКОВ. «ЕСЕНИЯ» (1—2 серии) — в 13.30, 16, 18.30, 21.
КЛУБ ЗАВОДА «ТРАНСМАШ». «ДЕЛО ГРАЖДАНИНА ВНЕ ВСЯКИХ ПОДОЗРЕНИЙ» — в 15, 17, 19, 21 (удлиненный сеанс). В парке — танцы — в 21.
КЛУБ ТРЕСТА СТРОИГАЗ. «АНЖЕЛИКА МАРКИЗА АНГЕЛОВ» — в 17, 19, 21.
КЛУБ МЕЛАНЖЕВОГО КОМБИНАТА. «ЗАВТРА, ТРЕТЬЕГО АПРЕЛЯ» — в 13 (для детей). «АПАЧИ» — в 15, 17, 19, 21.
ПАРК КУЛЬТУРЫ И ОТДЫХА МЕЛАНЖЕВОГО КОМБИНАТА. «ЕСЛИ ХОЧЕШЬ БЫТЬ СЧАСТЛИВЫМ» — в 22.30. 26 июля — СИТЦЕВЫЙ БАЛ — в 16 часов.

С 1 АВГУСТА
ГАСТРОЛИ
ВОРОШИЛОВГРАДСКОГО
ДРАМАТИЧЕСКОГО ТЕАТРА
В ПОМЕЩЕНИИ КРАЕВОГО ТЕАТРА ДРАМЫ
Репертуар с 1 по 31 августа

1, 16 — А. М. Горький — МЕЩАНЕ (драма в 4-х действиях)
2, 3, 19, 20, 26, 27 — Лопе де Вега — ХИТРОУМНАЯ ВЛЮБЛЕННАЯ (комедия в 3-х действиях)
4, 5, 21, 22,31 — В. Шукшин — Инсценировка А. Гончарова ХАРАКТЕРЫ (драматическая композиция в 2-х частях)
6, 7, 28 — М. Дьярфаш — ПРОСНИСЬ И ПОЙ (комедия в 2-х частях)
8 — А. Софронов — НАСЛЕДСТВО (драма в 3-х действиях)
9, 10, 23 — В. Шекспир — КОМЕДИЯ ОШИБОК (комедия в 2-х частях)
11, 29 — А. Н. Островский — СЕРДЦЕ НЕ КАМЕНЬ (комедия в 4-х действиях)
12, 13, 25 — В. Титов, К. Миленко — ВСЕМ СМЕРТЯМ НАЗЛО (героическая драма в 3-х действиях по мотивам одноименной повести В. Титова)
14, 15, 24, 30 — А. Софронов — СТРАННЫЙ ДОКТОР (комедия в 3-х действиях)
17, 18 — К. Симонов — НЕСКОЛЬКО ДНЕЙ БЕЗ ВОЙНЫ (Из записок Лопатина) (повесть для театра в 2-х частях)

Главный режиссер театра заслуженный артист УССР В. ТИМОШИН.

Начало спектаклей: дневных—в 12.00, вечерних — в 19.30.

КАССА театра работает с 12 до 20 час.

ПОГОДА

Сегодня днем по краю, по данным синоптиков, ожидается переменная облачность, по юго-западным районам слабый дождь, возможна гроза, по остальным районам без осадков, ветер переменный, 5—10 метров в секунду, при грозе усиление до 15 метров в секунду. Температура 29—34 градуса тепла.

По Барнаулу — переменная облачность, без осадков, ветер переменный, 5—10 метров в секунду. Температура 29—31 градус тепла.

По краю на 26—27 июля — переменная облачность местами кратковременный дождь, гроза, ветер переменный, 5—10 метров в секунду. Температура ночью 12—17 градусов, днем — 26—31.

Вчера уровень воды реки Оби у города Барнаула был 249 сантиметров над 0 графика водпоста. Температура воды 21 градус.

Объединенный комитет профсоюза управления Алтайсельстрой извещает, что 23 июля с. г. на 48-м году жизни, после тяжелой и продолжительной болезни скончалась старший бухгалтер ОКП
Александра Федоровна АНДРЮЩЕНКО,
и выражает глубокое соболезнование родным и близким покойной.

г. Барнаул, 656099,
ул Короленко 105
Типография издательства «Алтайская правда» Алтайского крайкома КПСС.
АГ 04026. 50.300.
Заказ 5459.
Тираж 240.000 экз.