ПРОЛЕТАРИИ ВСЕХ СТРАН, СОЕДИНЯЙТЕСЬ!

АЛТАЙСКАЯ ПРАВДА

Орган Алтайского краевого комитета КПСС и краевого Совета депутатов трудящихся

№ 172 (16288) • СРЕДА, 23 ИЮЛЯ 1975 ГОДА • Газета выходит с 12 августа 1917 г. • Цена 2 коп.

ИСТОРИЧЕСКИЙ ПОЛЕТ ЗАВЕРШЕН!

Ученым, конструкторам, инженерам, техникам и рабочим, всем коллективам и организациям, принимавшим участие в подготовке и осуществлении полета советского космического корабля «Союз-19» совместно с космическим кораблем США «Аполлон»

Советским космонавтам товарищам Леонову Алексею Архиповичу и Кубасову Валерию Николаевичу

Дорогие товарищи!

Все человечество с восхищением следило за выдающимся экспериментом в космосе — совместным полетом советского корабля «Союз-19» и американского корабля «Аполлон». Впервые в истории осуществлена стыковка космических кораблей двух стран, опробованы в действии новые средства стыковки в целях обеспечения безопасности полетов человека в космическом пространстве, проведены астрофизические, медико-биологические, технологические и геофизические эксперименты.

Полет космических кораблей СССР и США является значительным шагом в развитии советско-американского научно-технического сотрудничества. Его успешное осуществление открывает новые перспективы совместной работы различных стран в мирном освоении космического пространства.

Огромный вклад в это благородное дело вносит советская наука и техника. Ученые, конструкторы, инженеры, техники и рабочие ознаменовали завершающий год девятой пятилетки новыми достижениями в дальнейшем изучении и освоении космоса. Успешно проходит работа второго экипажа советских космонавтов на борту орбитальной научной станции «Салют-4». К планете Венера стартовали автоматические космические станции «Венера-9» и «Венера-10». Проводятся исследования Луны и окололунного пространства автоматической станцией «Луна-22». В интересах науки и народного хозяйства регулярно запускаются в космическое пространство спутники связи, метеорологические и другие спутники.

Центральный Комитет КПСС, Президиум Верховного Совета СССР и Совет Министров СССР сердечно поздравляют вас, дорогие товарищи Алексей Архипович Леонов и Валерий Николаевич Кубасов, с безупречным выполнением задания Родины. Мы также отмечаем высокое мастерство американских космонавтов Томаса Стаффорда, Вэнса Бранда и Дональда Слейтона и вашу совместную дружную работу.

Горячо поздравляем ученых, конструкторов, инженеров, техников, рабочих, специалистов космодрома и командно-измерительного комплекса, все коллективы и организации, обеспечившие подготовку и проведение полета космического корабля «Союз-19», выполнение ответственной программы совместного советско-американского эксперимента.

Желаем всем вам, дорогие товарищи, новых больших достижений в освоении космического пространства во имя прочного мира на земле, во имя прогресса человечества.

Л. БРЕЖНЕВ Н. ПОДГОРНЫЙ А. КОСЫГИН

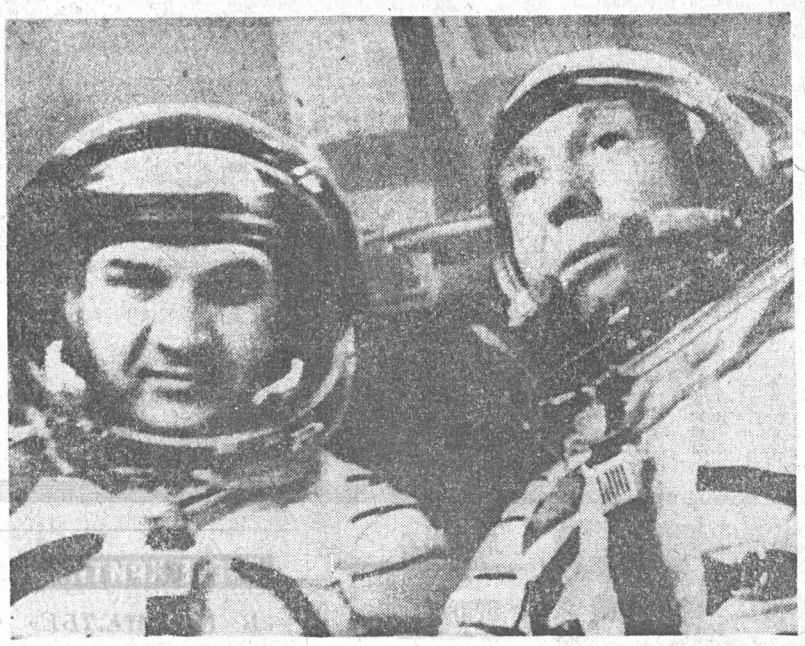

Экипаж корабля «Союз-19». Фото ТАСС.

Центральному Комитету КПСС, Президиуму Верховного Совета СССР, Совету Министров СССР

Докладываем:

21 июля 1975 года после успешного выполнения программы полета спускаемый аппарат космического корабля «Союз-19» совершил посадку в заданном районе Советского Союза.

Нам выпала большая честь участвовать в первом в истории человечества совместном полете космических кораблей двух стран — СССР и США. В этом важном для дела мира и прогресса всех народов земли космическом полете нас вдохновляли высокая оценка труда ученых, конструкторов, рабочих, космонавтов и теплые слова приветствия товарища Л. И. Брежнева.

В ходе полета впервые были осуществлены стыковки космических кораблей: советского — «Союза» и американского — «Аполлона». Все системы, оборудование и научная аппаратура космического корабля «Союз-19» полностью обеспечили выполнение запланированных работ.

Горячо благодарим Центральный Комитет КПСС, Президиум Верховного Совета СССР и Совет Министров СССР за оказанное нам доверие.

Экипаж корабля готов к выполнению новых заданий Родины.

Командир корабля ЛЕОНОВ.
Бортинженер КУБАСОВ.

Центральному Комитету КПСС, Президиуму Верховного Совета СССР, Совету Министров СССР

Мы, ученые, конструкторы, инженеры, техники, рабочие и космонавты, участвовавшие в подготовке и проведении первого в истории международного совместного полета космических кораблей — «Союз-19» и «Аполлон», сердечно благодарим Центральный Комитет КПСС, Президиум Верховного Совета СССР и Совет Министров СССР за большую заботу и внимание к работе наших коллективов и организаций, за сердечные слова приветствия и поздравления.

Мы рады, что наш труд высоко оценен родной Коммунистической партией, правительством и лично товарищем Леонидом Ильичом Брежневым, которые неуклонно и последовательно проводят политику мира и разрядки международной напряженности.

Стыковка в космосе яркий и убедительный пример того, что объединение усилий советского и американского народов в решении ключевых научно-технических проблем вполне возможно и служит интересам всего человечества.

Исторический совместный полет космических кораблей разных континентов открывает новые горизонты сотрудничества в космосе всех стран. Заверяем ленинский Центральный Комитет Коммунистической партии Советского Союза, Президиум Верховного Совета СССР и Советское правительство, что мы и впредь будем самоотверженно трудиться над выполнением ответственных заданий Родины по дальнейшему исследованию и освоению космического пространства.

СЕРДЕЧНАЯ ВСТРЕЧА НА ЗЕМЛЕ КАЗАХСТАНА

АРКАЛЫК, 21 июля. (Корр. ТАСС). Совершив мягкую посадку в тридцати километрах от усадьбы совхоза имени XXI съезда КПСС и в 80 километрах северо-восточнее Аркалыка, командир космического корабля «Союз-19» Алексей Леонов и бортинженер Валерий Кубасов были сегодня на вертолетах доставлены в аэропорт этого казахстанского города.

Здесь дорогих гостей встретили представители трудящихся и общественности. Со словами сердечного приветствия к А. А. Леонову и В. Н. Кубасову обратились первый секретарь Тургайского обкома партии, Герой Социалистического Труда С. К. Кусаинов, председатель облисполкома Ю. Н. Трофимов, Герои Социалистического Труда: механизатор совхоза «Терсаканский» А. Иннебаев, бригадир тракторно-полеводческой бригады совхоза имени Ушакова Н. Н. Куриленок.

Отважным советским покорителям космоса сообщили об избрании их почетными гражданами города Аркалыка, им приподнесли сувениры, в том числе сотканный местными мастерицами ковер с изображением совместного полета кораблей «Союз-19» и «Аполлон».

Поблагодарив за радушную встречу, Алексей Леонов и Валерий Кубасов рассказали об эксперименте, совершенном ими совместно с американскими астронавтами, и заявили, что и впредь готовы выполнить любое задание Родины.

На воздушном лайнере космонавты отбыли сегодня из Аркалыка.

СОВЕЩАНИЕ ПРЕДСЕДАТЕЛЕЙ СЕЛЬСКИХ И ПОСЕЛКОВЫХ СОВЕТОВ АЛТАЯ

Вчера в Барнауле в помещении театра драмы состоялось совещание председателей исполкомов сельских и поселковых Советов края. Обсужден вопрос о задачах сельских органов власти в выполнении планов и обязательств 1975 года и достойной встрече XXV съезда партии. Докладчик — **Н. Ф. Аксенов**, председатель исполнительного комитета краевого Совета депутатов трудящихся.

В прениях приняли участие: **А. В. Ляшенко** — председатель исполкома Мирненского сельского Совета Родинского района, **В. А. Ивонин** — председатель исполкома Королевского сельского Совета Тюменцевского района, **Я. В. Кулаев** — директор совхоза «Красный Октябрь» Ребрихинского района, депутат краевого Совета, **А. Л. Судаков** — председатель исполкома Смоленского сельского Совета, **В. П. Ильиных** — председатель исполкома Колыванского сельского Совета Павловского района, **Н. Т. Струков** — председатель исполкома Соколовского поселкового Совета Бийского района, депутат краевого Совета, **Р. А. Истомина** — председатель исполкома Сорокинского сельского Совета, **В. И. Галицкий**—председатель исполкома Новоярковского сельского Совета Каменского района, **Н. В. Викулин** — прокурор края, **Г. А. Зубкова** — председатель исполкома Покровского сельского Совета Локтевского района, **И. И. Фокин** — председатель Баевского райисполкома, **В. Н. Лавриненко** — председатель исполкома Поспелихинского сельского Совета, **Л. И. Черкашин** — председатель исполкома Ярового сельского Совета Славгородского района.

В работе совещания принял участие и выступил второй секретарь крайкома КПСС **В. Н. Раевский.**

Совещание приняло обращение ко всей сельской общественности края.

На совещании большой группе председателей исполкомов были вручены знаки «Победитель социалистического соревнования 1974 года».

В КРАЙИСПОЛКОМЕ И КРАЙСОВПРОФЕ

ИТОГИ СОРЕВНОВАНИЯ ПО ЗАКУПУ ИЗЛИШКОВ СЕЛЬСКОХОЗЯЙСТВЕННЫХ ПРОДУКТОВ

Исполнительный комитет краевого Совета депутатов трудящихся и президиум крайсовпрофа рассмотрели итоги социалистического соревнования сельских и поселковых Советов депутатов трудящихся края по закупу излишков сельскохозяйственных продуктов у населения за первое полугодие 1975 года.

Признаны победителями и премированы каждый по 240 рублей следующие сельские Советы:

Баевский Баевского района (председатель исполкома т. Компанеец Б. П., секретарь исполкома т. Попенкова М. С.), закупивший: молока — 1074 центнера при задании 800 центнеров, или 134 процента, яиц — 98 тысяч штук при задании 40 тысяч штук, или 245 процентов, шерсти 264,5 килограмма при задании 262 килограмма, или 100,8 процента;

Мирненский Родинского района (председатель исполкома т. Ляшенко А. В., секретарь исполкома т. Синенко Е. И.), закупивший молока — 194 центнера при задании 136 центнеров, или 143 процента, мяса — 81 центнер при задании 54 центнера, или 150 процентов, яиц — 123 тысячи штук при задании 106 тысяч штук, или 115 процентов, шерсти 11,1 центнера при задании 4,5 центнера, или 246 процентов;

Линевский Смоленского района (председатель исполкома т. Волисов П. И., секретарь исполкома т. Нуйкина Н. Д.), закупивший молока — 198 центнеров при задании 70 центнеров, или 282 процента, мяса — 91 центнер при задании 27 центнеров, или 330 процентов, яиц — 39 тысяч штук при задании 15 тысяч штук, или 258 процентов;

Половинский Советского района (председатель исполкома т. Шульгин С. Г., секретарь исполкома т. Фомина Р. М.), закупивший молока — 187 центнеров при задании 80 центнеров, или 234 процента, мяса — 38 центнеров при задании 30 центнеров, или 127 процентов, яиц — 19 тысяч штук при задании 13 тысяч штук, или 146 процентов, шерсти — 2 центнера при отсутствии задания.

Чойский Майминского района Горно-Алтайской автономной области (председатель исполкома т. Киселева Л. В., секретарь исполкома т. Кудряшова М. П.), закупивший молока — 266 центнеров при задании 130 центнеров, или 204 процента.

Отмечена хорошая работа сельских и поселковых Советов депутатов трудящихся по организации закупа излишков сельскохозяйственных продуктов у населения Завьяловского, Каменского, Калманского, Краснощековского, Кулундинского, Мамонтовского, Михайловского, Павловского, Панкрушихинского, Поспелихинского, Ребрихинского, Романовского, Славгородского, Смоленского, Советского, Солонешенского, Табунского, Угловского, Усть-Калманского и Усть-Пристанского районов.

Крайисполком и крайсовпроф обратили внимание на неудовлетворительное состояние закупок излишков продуктов у населения в сельских и поселковых Советах Алейского, Залесовского, Кытмановского, Первомайского, Тюменцевского и ряда других районов.

Горно-Алтайскому облисполкому и облсовпрофу, Барнаульскому, Новоалтайскому, Бийскому, Славгородскому Змеиногорскому горисполкомам, райисполкомам, райкомам и горкомам профсоюза работников госучреждений предложено организовать действенное социалистическое соревнование среди сельских и поселковых Советов депутатов трудящихся по выполнению заданий закупа излишков продуктов сельского хозяйства у населения, добиться активного участия в нем всех депутатов и широкой общественности.

РАДИ МИРА И ПРОГРЕССА

Экипаж космического корабля «Союз-19» безупречно выполнил программу и успешно приземлился. Эта радостная весть молниеносно разнеслась по бригадам и фермам нашего совхоза. Дружеская встреча на орбите покорителей космоса СССР и США — яркое свидетельство торжества миролюбивой политики нашей партии, Советского государства, которые постоянно проводят курс на разрядку международной напряженности, всестороннее развитие сотрудничества в интересах мира во всем мире.

В эти дни труженики хозяйства, развернув социалистическое соревнование за достойную встречу XXV съезда КПСС, ведут заготовку кормов, используя все резервы с таким расчетом, чтобы обеспечить скоту сытую зимовку и успешно выполнить социалистические обязательства в завершающем году пятилетки. Это будет нашим вкладом в развитие экономики Советского государства — знаменосца мира и прогресса.

П. БАЛУХИН,
секретарь парткома совхоза «Откормочный».

Кулундинский район.

ОТВЕТ— УДАРНЫЙ ТРУД

Мы все с волнением следили за совместным полетом двух космических кораблей — советского и американского. Он стал символом торжества миролюбивой политики нашей Коммунистической партии, послужит укреплению дружбы между народами.

И вот мы все стали свидетелями успешного приземления экипажа «Союз-19». Чувство гордости испытываешь за свою Родину! Советские люди стремятся умножать вклад в ее процветание, в укрепление экономики. Наша бригада, например, под руководством Н. К. Исаевой работает в завершающем году пятилетки по-ударному — сейчас на календаре многих — август, а у троих уже 1976 год. А в честь XXV съезда партии решили норму выработки выполнить не ниже чем на 104 процента. Вся продукция будет только первого сорта.

А. ИГНАТОВА,
прядильщица-крутильщица Барнаульского меланжевого комбината.

ПОЗДРАВЛЯЕМ, ГОРДИМСЯ!

С восхищением следили мы за беспримерным полетом советских и американских космонавтов. И вот наши соотечественники Алексей Леонов и Валерий Кубасов на родной земле.

От души поздравляем их с историческим рейдом в космос, где они впервые провели стыковку «Союза» с кораблем другой страны.

Все советские люди гордятся этим успехом. Хочется трудиться еще лучше. Наша бригада решила в честь предстоящего съезда партии приготовить достойный подарок.

Мы обязались досрочно завершить программу последнего года пятилетки. Первые дни трудовой вахты показали, что рабочее слово сдержим. Уже сейчас вместо намеченных 110 процентов ежесменно норму перевыполняем на 115—120 процентов.

В. ЗЕНИН,
Герой Социалистического Труда, бригадир комсомольско-молодежной бригады Бийского химкомбината.

ПОЧИН ПОДДЕРЖАЛИ И... ЗАБЫЛИ

Перед началом «зеленой жатвы» весь район узнал: механизаторы совхоза «Долганский» решили в полтора—два раза перекрыть план заготовки сена. Ведь в хозяйстве немало естественных сенокосов, почти половина их — с коренным улучшением. Да плюс 2.500 гектаров сеяных трав с отличным травостоем. Короче, хороший почин был подкреплен расчетами.

Поддержав инициативу долганцев, бюро РК КПСС рекомендовало всем хозяйствам последовать их примеру.

С тех пор прошел месяц. К середине июля совхоз «Долганский» заготовил всего... 400 центнеров сена — меньше одного процента к заданию! А вот в колхозе им. Кирова сумели заскирдовать уже 8.000 центнеров.

Такого еще не бывало: инициаторы соревнования замыкают районную сводку. Не потому ли в целом крутихинцы заготовили только 25 тысяч центнеров сена. Это в четыре—шесть раз меньше, чем припасено за то же время в соседних районах. И только теперь «зеленая жатва» стала набирать темпы...

Словом, почин был хороший, планы внушительные, но дальше этого дело не пошло. Причины? Директор совхоза «Долганский» Н. И. Овчинников без смущения заявил:

— Пожалуй, главная беда в том, что наше хозяйство находится в особых климатических условиях. Мы и сеем позже всех, и убираем. Здесь низкие места...

Об «особых условиях» мне доводилось слышать и раньше. Наверное, доля истины в том есть. Однако двухлетние наблюдения говорят о другом: в хозяйстве стало традицией объяснять почти все просчеты «особыми условиями». Но вот в соседнем совхозе «Путь Ильича», на таких же землях заборовой части района, уже заготовлено больше шести с половиной тысяч центнеров сена. Не рекорд, конечно, но в шестнадцать раз больше, чем у долганцев. Привыкли здесь списывать собственную инертность на частые дожди, увлажненность почвы и т. д. И это парализует всякую инициативу. Вот пример. Сегодня в хозяйстве очень мало колесных тракторов. Совхозные руководители не раз обращались в краевые организации, заведомо зная, что такое количество «колесников» получить практически невозможно. А ведь существует вполне реальный выход. Кормозаготовители Панкрушихинского и Хабарского районов не первый год и довольно успешно применяют списанные зерновые комбайны. Местные умельцы переоборудовали машины так, что они прямо из валков укладывают сено в тележки. Еще одна реконструкция превратила комбайн в тягач, который отвозит эти тележки на сеновал.

В «Долганском» подобное считают излишними хлопотами. Между тем, за последние четыре года в совхозе списано более двадцати комбайнов.

Как ни странно, руководители совхоза настроены очень благодушно. Директор, секретарь парткома И. А. Звигинцев, специалисты в один голос заявляют:

— Пресс-подборщики будут работать, девять комбайнов приспособим для сталкивания сена, установка для активного вентилирования будет пущена...

И этот разговор происходил 15 июля, в самый разгар сеноуборки в районе. Еще пример. В хозяйстве девять бригад, но телефонной связи с центральной усадьбой нет. И тем не менее, три года валялись без дела рации. Нынче, наконец, установили, но диспетчерская служба настолько плоха, что о тракторе, вышедшем из строя утром, механик нередко узнает только к вечеру. Такова в «Долганском» оперативность технического обслуживания.

Не случайно долганские инициаторы оказались среди отстающих. Имея самые богатые сенокосы в районе, совхоз ежегодно не выполняет план производства молока. Но до сих пор ни райком КПСС, ни райсельхозуправление не сделали из этого должных выводов. Не пора ли разобраться в «особых условиях»?

И. МИКУРОВ,
корр. «Алтайской правды».

Крутихинский район.

ПАНОРАМА АЛТАЯ

Джелтулакцы говорят спасибо

На имя Джелтуланской районной библиотеки прибыло около десятка почтовых посылок. Обратный адрес — село Глубокое Завьяловского района Алтайского края, средняя школа. В них мы насчитали более восьмидесяти экземпляров художественных и документальных книг.

Но не в цифрах дело. Нам приятно сознавать, что девиз «БАМ строит вся страна» нашел горячий отклик в сердцах ваших земляков, в их бескорыстной помощи по комплектованию книжного фонда нашей районной библиотеки. Большое спасибо им за это!

Ю. МАНДРАКОВ.

Амурская область.

В СТРАНЫ СЭВ

Страны, входящие в Совет Экономической Взаимопомощи, все больше заказов делают на машины Алтайского тракторного завода. Недавно отправлены на испытания в Венгрию два ТТ-4.

Трелевочные тракторы планируется поставлять также в Германскую Демократическую Республику и в Болгарию. Нынче рубщовчане отправят еще 50 тракторов Т-4А в Чехословакию.

По Монгольскому Алтаю

Так называется выставка работ барнаульского художника Ф. С. Торхова, развернутая в залах Горно-Алтайской областной библиотеки. Картины экспонировались в Барнауле, в Доме дружбы в Москве и вот сейчас прибыли в Горно-Алтайск. Главная тема выставки—дружба, единство двух соседних народов — монгольского и советского.

Ю. КУЗЬМИН,
корр. «Алтайской правды».

г. Горно-Алтайск.

ВЫСОКОПРОИЗВОДИТЕЛЬНО

Кормозаготовители колхоза «Октябрь» уже поставили в стога свыше 12.000 центнеров сена и заложили в траншеи более 3.000 центнеров сенажа. Лучших результатов на сенокосе добивается звено Виктора Константиновича Скорокодонских, которое ежедневно перекрывает норму в три с лишним раза, укладывая в стога по 720 центнеров сена вместо 220.

И. ЕРШОВ.

Кытмановский район.

Задание выполнено

По решению партсобрания Покровского отделения совхоза «Путиловский» заготовители кормов должны были заготовить 12 тысяч центнеров сена. Фактически уже уложено в скирды 13.200 центнеров. На отделении решили довести заготовку сена до 15—16 тысяч центнеров. С этой целью сейчас вынашиваются обочины лесополос, кюветы и другие неудобицы. Особенно хорошо работают Герой Социалистического Труда Илья Александрович Максименко, Иван Васильевич Жабин, Василий Иванович Путятин и другие.

Н. СИГУЛИН.

Ключевский район.

ПАРТИЙНАЯ ХРОНИКА

Инициатива одобрена

Животноводы четвертой фермы совхоза «Власть труда» успешно справились с шестимесячным заданием по надоям молока. От каждой коровы получено по 1.400 килограммов. А передовые доярки Р. В. Чепкасова, В. К. Березникова, А. А. Решетникова добились от каждой из закрепленных за ними коров на 150—200 килограммов больше. Суточные надои по многим группам животных достигают 16 килограммов.

Работники фермы, готовясь достойно встретить предстоящий XXV съезд КПСС, подсчитали свои возможности и взяли новые социалистические обязательства. «Лето — лучшее время для производства молока. Поэтому мы решили бороться за получение от каждой коровы в летний период по 1.000 килограммов молока», — говорится в обращении животноводов ко всем работникам ферм района.

Бюро Бийского райкома КПСС одобрило ценную инициативу. Партийные организации колхозов и совхозов направили на фермы дополнительно коммунистов, в животноводстве действуют 36 партийных групп, которые ведут широкую организаторскую и политическую работу среди тружеников ферм, мобилизуя их на увеличение продуктивности скота, создание необходимого запаса всех видов кормов, достижение намеченных рубежей.

Повышая ответственность

Бюро Смоленского райкома КПСС рассмотрело вопрос о работе парткома совхоза «Верхне-Обский» по повышению ответственности коммунистов за выполнение требований Устава КПСС и планов девятой пятилетки.

Члены партии трудятся на всех участках совхозного производства. Они выступают организаторами социалистического соревнования за достойную встречу XXV съезда КПСС и успешное завершение заданий 1975 года. Скотники В. И. Щигорев, И. Ф. Давыдов, доярка В. И. Уракова выполнили личную пятилетку.

Партийный комитет совхоза проявляет заботу о том, чтобы члены партии строго следовали уставным требованиям, повышает их ответственность за состояние дел в коллективе. Действенным средством воспитания коммунистов стали их отчеты и сообщения на партийных собраниях и заседаниях парткома.

Однако, как отмечалось на заседании бюро райкома, партком совхоза еще недостаточно требователен к кадрам. В борьбе с недостатками слабо используются критика и самокритика. Члены парткома редко бывают на собраниях в цеховых парторганизациях, не учитывают все замечания и предложения коммунистов. Отдельные работники допускают нарушения трудовой дисциплины, бесхозяйственность. Эти недостатки мешают развитию экономики совхоза, выполнению планов и обязательств.

Намечены меры по усилению боевитости партийной организации и повышению ответственности коммунистов.

Личный план специалиста

Творческий план специалиста... Он позволяет сосредоточить усилия на главном направлении, четко видеть перспективу и целеустремленно бороться за внедрение в производство достижений научно-технического прогресса.

В совхозе имени Гастелло все главные специалисты имеют личные творческие планы. Как они претворяют их в жизнь? Об этом шел разговор на заседании бюро Хабарского райкома КПСС.

Агрономическая служба под руководством главного агронома В. Ф. Щербакова проводит на полях совхоза комплекс противоэрозионных мероприятий, занимается опытнической работой. Это позволило поднять культуру земледелия. Средняя урожайность за последние четыре года составила 16,7 центнера с гектара. Специалисты настойчиво внедряют в совхозное производство новые, передовые приемы труда. Боксовое содержание телят позволило резко сократить падеж молодняка. Организация двойной очистки молока принесла хозяйству дополнительную прибыль: продукция сдается только первым и вторым классами. Активно работает организация ВОИР, возглавляемая главным инженером Г. М. Селичеевым.

Анализируя ход выполнения личных творческих планов специалистов, бюро райкома отметило вместе с тем, что некоторые из них слабо реализуются в конкретные дела, а их авторы не выступают боевыми проводниками технического прогресса на селе, мирятся с отжившей технологией, не добиваются улучшения качества продукции. Главные специалисты еще слабо контролируют деятельность руководителей среднего звена, не ведут должной борьбы за снижение себестоимости продукции полей и ферм.

Осуществляются меры по устранению недостатков.

В школе молодых коммунистов

В целинной партийной организации более 150 молодых коммунистов. С первых же дней пребывания в партии они вовлекаются в активную жизнь своих организаций, участвуют в подготовке партийных собраний, выполняют различные поручения. Многие из них являются передовиками и новаторами пятилетки, ударниками коммунистического труда.

Заботясь о воспитании нового пополнения партийных рядов, Целинный райком КПСС создал районную школу молодых коммунистов, где занимаются члены партии, имеющие партийный стаж менее трех лет, а также кандидаты в члены КПСС.

Слушатели школы изучают Программу и Устав КПСС, вопросы партийного строительства.

ЧЛЕН РАЙКОМА

ПОВЕСТЬ О КОММУНИСТЕ

НА ПЛОЩАДИ райцентра—традиционная портретная галерея победителей социалистического соревнования. Рассматриваю портрет сорокалетнего человека: прищуренные глаза под густыми темными бровями, орден Ленина и медали на отворотах пиджака. Так вот он какой, заслуженный механизатор республики, член райкома партии товарищ Мусорин Дмитрий Александрович.

Я ехал к нему, во вторую бригаду колхоза «Алей».

...Небо хмурилось тучами, но дождя не было. В лобовое стекло с силой ударял влажный ветер.

— Сеять, пожалуй, все равно нельзя, — заметил шофер.

За поворотом, на взгорье, стояли трактор с тремя сеялками и автозаправщик. Подошел Дмитрий Александрович. Его я узнал сразу. Узнал по спокойным внимательным глазам под густыми бровями, высокому лбу под сдвинутой на затылок шапкой.

— Солнышка бы сейчас, — пожимая руку, сказал Мусорин.

Погода, как известно, нынешней весной не баловала хлеборобов. Даже на пригорках семяпроводы забивало грязью. Некоторые места приходилось объезжать — стояла вода.

Несмотря на ненастье, агрегат Мусорина в среднем засевал по 60 гектаров пшеницы. Две сменных нормы.

— Наслышан, что вы большой специалист по ремонту топливной аппаратуры, — говорю. — А вы еще и искусный сеяльщик...

— И комбайнер, — добавляет подъехавший секретарь партийного комитета колхоза Валентин Григорьевич Попов. — Дмитрий Александрович еще прошлой весной призвал комбайнеров района не только хорошо убирать хлеба, но и самим их выращивать. Зимой ремонтирует технику, весной готовит почву и сеет, осенью убирает хлеба с засеянных им участков. Так теперь работают все механизаторы. И работают хорошо. Если неровно вспахал, плохо прокультивировал, мало внес удобрений, недобрал зерна — пеняй на себя.

Это Мусорин поставил такой вопрос на бюро районного комитета партии: покончить с обезличкой земли, когда один пашет, а другой урожай убирает. Члены бюро поддержали предложение механизатора. Идея уже проверена практикой. Несмотря на то, что прошлый год был неблагоприятным, на участках, где работали Мусорин и его последователи, зерна собрали больше, чем их соседи.

...Председатель колхоза «Алей» Филипп Леонтьевич Лопатин по образованию—агроном. Плотный, среднего роста, с большой шевелюрой смоляных волос, в которых, несмотря на годы, не заметно сединки, он то и дело поправляет круглые, с черными ободками очки, подходит к висящему на стене барометру, вздыхает: «Опять падает...».

Я смотрю в окно, на клубящиеся по склону Ревнюхи облака, и слушаю рассказ Лопатина.

Он называет цифры: сколько посеяно, сколько еще осталось. Урожайность растет. Для этого сделано немало, но предстоит сделать гораздо больше. В хозяйстве еще робко внедряются посевы озимой Мироновская-808, яровой пшеницы Гренкум-114, овса Нарымский-943 и Астор, 50—60 процентов зяби пашется в октябре. В колхозе всего 217 гектаров поливных пастбищ, планируется же иметь 1.500 гектаров. На 10—15 дней во время весеннего паводка перекрывать бы Гольцовку, а когда вода скатится с лугов, снимать с каждого гектара по 30—40 центнеров сена вместо 18—20 теперешних.

— Были бы все такие, как Дмитрий, — мечтательно подводит итог сказанному председатель, щелкая пальцем по барометру, — горы можно бы свернуть.

Филипп Леонтьевич из одного села с Мусориным. Вместе росли в трудное военное лихолетье. Мусорины жили бедно, большая семья, а работников нет. Митя был старшим, ему доставалось больше других, с малолетства приходилось браться за косу и лопату. Стал подрастать — потянулся к механизмам. Можно сказать, самоучкой сделался трактористом. После научил братьев своих механизаторскому делу. Сейчас Анатолий в «Алее» на тракторе работает, а Владимир в колхозе «Память Кирова» — на комбайне.

В позапрошлом году посевы во второй бригаде созревали неравномерно. Механизаторы, боясь потерять в заработке, отказывались делать большие переезды. Комбайн — не автомобиль, перегонять его — хлопотное дело. «Не осыпаться же хлебам», — рассудил Мусорин и перегнал «Сибиряк» за 12 километров. Через пару дней пришлось переезжать на старое место. Несмотря на такие перегоны (а их было немало), намолотил более 10 тысяч центнеров зерна. В иные годы у него были и побольше намолоты — по 12 и 13 тысяч центнеров. А высший намолот принадлежит Анатолию Савельевичу Полетаеву — 14 тысяч.

Председатель колхоза рассказывает: во время уборки часто перепадали дожди. Нельзя было ни косить, ни вести подборку. Хотя дождя нет, комбайнеры сидят на полевом стане, стучат костяшками, домино, дымят папиросами, вяло переговариваются.

Дмитрий Александрович выходит на крыльцо. Минут через пять возвращается. Все вопросительно смотрят на партгрупорга (кстати, партгрупоргом его избирают который год подряд).

— Надо пробовать, — произносит он.

Все встают и направляются к выходу.

Вскоре по одному возвращаются: валки не подсохли. Механизаторы рассаживаются вокруг стола. Снова черные прямоугольнички стучат по столу.

Через полчаса Мусорин осторожно складывает свои деревяшки на край стола, отодвигает табурет. Без единого слова все поднимаются и уходят заводить комбайны. Таков авторитет коммуниста Мусорина.

Его знают и уважают все механизаторы района. Скромный и в то же время уверенный в себе, знающий себе цену, он все делает размеренно и точно. Будь то ремонт топливной аппаратуры, работа на сеялке или на комбайне.

И в личной жизни он такой. Лет пять или шесть назад, как лучшему механизатору, Мусорину вне очереди продали мотоцикл «Урал». С тех пор и ездит на нем. Подносился мотоцикл здорово. Другой колхозный механизатор, который и хлеба убрал-то меньше, за это время уже поездил на личных «Запорожце» и на «Москвиче», а теперь приглядывается к «Волге».

Два года Дмитрий Александрович строил себе дом. Не ходил по учреждениям райцентра, не просил помощи от колхоза. Сам тюкал топором в короткие часы отдыха. Ведь у него полно работы в колхозе не только в горячую пору жатвы. Однажды, когда в поле нельзя было выезжать из-за дождливой погоды, механизаторы, не дожидаясь, когда их позовут, пришли на стройку. Кто с топором, кто с пилой, кто с рубанком.

Штрих, говорящий прежде всего в пользу механизаторов, — хороший народ. Однако, надо полагать, это много говорит и о том, кому помогали.

Рассказывают: в напряженный момент жатвы, когда шла упорная борьба между соревнующимися за каждый килограмм намолоченного зерна, Дмитрий Александрович вдруг остановил агрегат. С мостика он заметил, что комбайн Прокофия Афанасьевича Белоусова работает с перебоями. Партгрупорг направился в соседнюю загонку. Зерно шло в полову. Два часа ремонтировал Мусорин комбайн товарища. И хотя в тот день лично он не выполнил обычного задания, вдвоем с Белоусовым они убрали больше, а главное — зерно не осталось на полосе.

Дмитрий Александрович первым в колхозе на партийном собрании поднял вопрос о создании шефских пар.

— Приказом здесь не возьмешь, — доказывал он. — Давайте установим правило: пусть сами наставники выбирают себе подопечных. Будет больше толку, если станешь в пару с тем, к кому лежит душа.

И попросил закрепить за ним Николая Столбова. «Николай все время вертится, — пояснил. — Спрашивает, как да что». Под доглядом Мусорина Николай стал хорошим механизатором. Нынче он впервые будет самостоятельно убирать хлеба. По рекомендации Дмитрия Александровича вступил в партию.

Хотелось посмотреть, как Дмитрий Александрович участвует в работе бюро райкома партии. Но погода, наконец, установилась ясная, и на очередном заседании его не оказалось. Он в этот день сеял.

Мне рассказали, что Мусорин активен на заседаниях. Его мнением дорожат при решении вопросов земледелия, сельскохозяйственной техники, животноводства, бытового обслуживания колхозников и рабочих совхозов. Д. А. Мусорин настоял на введении в хозяйствах района группового метода уборки урожая, на организации безнарядных звеньев по посеву и уходу за сахарной свеклой. Есть его вклад и в улучшение оперативного обслуживания комбайнов автотранспортом, организации питания в поле. С закреплением комбайнеров за сеялочными агрегатами улучшилось качество обработки полей и посева.

В день моего отъезда разведрилось по-настоящему. Третьяковские хлеборобы завершали сев. Среди них я узнал агрегат Дмитрия Александровича Мусорина.

Член бюро райкома партии заботился о хлебной ниве — выполнял работу большой государственной важности.

А. ПРОХОРОВ.

Третьяковский район.

С ЛЮБОВЬЮ К ПРИРОДЕ

Скоро исполнится 10 лет, как коммунист Владимир Герасимович Ануфриев работает лесником Петровского леспромхоза Троицкого района Контошинского лесничества. Вдоль и поперек исходил он свой участок площадью 2.000 гектаров.

Любовь к лесу он привил и своему сыну Евгению, который в этом году поступает в Бийский лесной техникум.

НА СНИМКЕ: В. Г. Ануфриев с сыном Евгением.

Фото Д. Капа.

ПОСЛЕ КРИТИКИ

«В ПОХМЕЛЬЕ»

Под таким заголовком в «Алтайской правде» от 4 июня был помещен фельетон, в котором говорилось о грубых нарушениях правил торговли спиртными напитками на станции Смазнево Сорокинского района. В ответах редакции председателя Афонинского сельсовета А. Ядыкина и председателя Сорокинского райпо И. Можного сказано, что фельетон обсужден исполкомом сельсовета, правлением райпо и на собрании территориальной парторганизации. Приняты решения, исключающие в будущем торговлю спиртным в непредназначенных для этой цели магазинах и ларьках. Директор Афонинского розничнo-торгового объединения В. Логунов и заведующая магазинами орса НОД-7 М. Бронникова строго предупреждены. Систематический контроль за соблюдением правил торговли спиртными напитками на станции Смазнево будет отныне вести и местная группа народного контроля.

На газетные темы

КЛЮЧЕВАЯ ПРОБЛЕМА

Недавно бюро Советского райкома КПСС обсудило вопрос о пропаганде на страницах газеты «Коммунист» опыта безнарядных механизированных звеньев, одобрив деятельность редакции.

За этой формулировкой — большой труд коллектива журналистов и их добровольных помощников—нештатных корреспондентов.

Вот как это было. В начале прошлого года в газете выступил бригадир колхоза «Путь к коммунизму» И. Коровин. На примере работы безнарядного механизированного звена он подчеркнул высокую значимость новой формы организации труда: «В звене действует правило: твой успех — общий успех; твой недостаток — общий недостаток. В звене добросовестность не остается незамеченной, нерадивость получает по заслугам».

В чем же суть новой организации труда? Ответ на этот вопрос дается в каждом выступлении, подтверждается конкретными примерами, экономическими выкладками. Например, в статье «Хозяйствам выгодно создавать безнарядные звенья» сообщается, что в этих коллективах, благодаря закреплению за ними земли, машин, установлению прямой зависимости заработка каждого от результатов коллективного труда, хозрасчетные отношения доходят до непосредственного исполнителя. «На земле становится хозяином тот человек, кто ее обрабатывает», — подчеркивает газета.

Обобщив опыт первых безнарядных механизированных звеньев, редакция пошла дальше, организуя их соревнование. В газете публикуется письмо членов звена из колхоза «Путь к коммунизму». Они вызывают на соревнование звено из колхоза имени Ленина. Затем появляется подборка материалов под общей шапкой: «Безнарядные звенья — правофланговые социалистического соревнования за высокий урожай».

Становлению безнарядных звеньев способствует партийное руководство. Этой теме посвящается целый ряд публикаций. Вот что пишет партгрупорг из колхоза «Путь к коммунизму» К. И. Языков: «Самое главное партийное поручение коммунисты партгруппы видят в том, чтобы сплотить коллектив, разъяснить важность поставленной задачи, создать здоровый моральный климат, личным примером увлечь других на большие дела». С этой целью коммунисты постоянно советуются, как лучше построить работу. Механизаторам здесь помогают изыскивать резервы высокопроизводительного труда, повышения урожайности.

Выступая организатором внедрения безнарядных механизированных звеньев, газета фактами убеждает тех, кто сомневается, смело вскрывает недостатки. В критических публикациях отмечалось, например, что в колхозах имени Ленина и «Родина», в совхозе «Урожайный» был нарушен принцип добровольности, недостаточно использовался накопленный опыт, не была хорошо разработана система оплаты труда, не проявлено должного внимания к нуждам и запросам вновь созданных коллективов со стороны руководителей, специалистов, партийных организаций.

Бюро райкома признало критику правильной и обязало руководителей хозяйств, партийные организации устранить отмеченные недостатки, больше внимания уделять работе безнарядных звеньев.

В постановлении бюро есть пункт, обязывающий редакцию продолжать разговор о новой форме организации труда. Но неожиданно публикации на эту тему прекратились. Это не что иное, как самоуспокоенность. А она наносит урон общим интересам. Нужно и впредь систематически освещать работу безнарядных механизированных звеньев, развивать их соревнование, показывать роль партийных групп, идеологических работников в этом важном деле.

Более последовательна редакция в освещении другой темы — внедрения хозяйственного расчета в колхозах и совхозах района. Правда, об этом и раньше писали. Но нынче появилась постоянная рубрика «Заочная экономическая школа». Занятия ведут председатель колхоза «Путь к коммунизму» Б. В. Жданов, бухгалтер А. В. Логачев, экономист Р. А. Соловых, начальник планового отдела производственного управления сельского хозяйства райисполкома А. А. Нагорнов.

Из опубликованных материалов видно, что хозрасчет в колхозе «Путь к коммунизму» начали внедрять в 1959 году. Усилия коллектива не пропали даром. За последние десять лет рентабельность колхозного производства возросла с 30 до 54 процентов.

Опыт внедрения внутрихозяйственного расчета в колхозе одобрен бюро крайкома КПСС и рекомендован хозяйствам края. В колхозе открыта краевая экономическая школа, в которой побывали более тысячи руководителей, специалистов, счетных работников края.

Рассказывая о том, как в колхозе «Путь к коммунизму» умеют работать расчетливо, газета борется за то, чтобы и в других хозяйствах следовали его примеру. «Производительность труда поднялась», «Автомат на службе птицеводов», «Цена просчетов» и другие корреспонденции раскрывают борьбу трудовых коллективов за повышение производительности труда, высокое качество продукции, снижение ее себестоимости, вскрывают недостатки в этом деле. Но некоторые публикации не всегда глубоки по содержанию, не раскрывают экономической деятельности в хозяйствах.

Вот несколько примеров. Газета сообщила, что в совхозе «Урожайный» доярки обслуживают по 50 коров вместо 30, как было в 1974 году, на птицеферму колхоза «На страже мира» пришла автоматика, и 15 тысяч кур-несушек обслуживают две птичницы и оператор. А каковы экономические выгоды хозяйствам от этого — не известно.

Из газетных выступлений трудно узнать, в каком колхозе внутрихозяйственный расчет внедрен, а где только собираются это делать. Зато совершенно ясно, что не во всех хозяйствах работают умело. В результате дневная выработка на эталонный трактор в прошлом году составила только семь гектаров, на зерновой комбайн — 12,4, убытки по обслуживанию тракторов составили 46.300 рублей, за низкое качество молока с хозяйств удержано более 40.000 рублей.

Работникам редакции надо постоянно совершенствовать свое мастерство в освещении экономики — ключевой проблемы, твердо знать, что суть ее сводится к тому, чтобы добиться значительного повышения производительности труда, увеличения выхода продукции и снижения ее себестоимости, а в основе лежат планирование, учет, контроль за выполнением производственных заданий и материальное стимулирование.

Г. ДЯГИЛЕВ.

КАЧЕСТВО—ЗАБОТА ОБЩАЯ

ДОБРОЕ ИМЯ ОБЯЗЫВАЕТ

Коллектив швейной фабрики «Авангард» давно уже и по праву снискал среди покупателей и торговых организаций славу уважаемого предприятия, изделия которого ценятся, охотно покупаются. Но сегодня хочется поговорить о другом: о том, что почет и уважение обязывают. Кого и к чему?

На швейной фабрике уже около года внедряют систему управления качеством продукции по опыту тираспольских швейников. Сейчас, считает главный инженер К. И. Сухарева, дело только за документационной обработкой системы входного контроля, связанной с поставщиками. И самое большое через месяц—два фабрика полностью освоит прогрессивный метод.

Но тут встает такой вопрос: фабрика широко заимствует опыт тираспольцев, а комсомольская организация почему-то никак не решается применить новинку своих тираспольских коллег, создавших комсомольско-молодежные сквозные бригады отличного качества. Такие бригады — благоприятное добавление к системе управления качеством продукции, они не только помогут ускорить ее внедрение, но и значительно повысят эффективность. Это прекрасно доказали молодые тираспольские швейники. И, казалось бы, кому как не представителям передового предприятия, комсомольцам фабрики «Авангард» последовать их примеру, создать основу для широкого распространения этого опыта на всех других предприятиях края. Почет и уважение обязывают быть примером поддержки передовых начинаний. Почему же комсомольцы фабрики в этом смысле оказались не у дел, отказались перенимать прогрессивный отечественный опыт?

На фоне всеобщего благополучия первый серьезный упрек, сделанный еще в начале апреля газетой «Молодежь Алтая», не показался серьезным ни для комитета комсомола, ни для партийного комитета, ни для руководства фабрики.

Этим только можно объяснить тот факт, что секретарь комитета комсомола Вера Гуйцина в ответ лишь вновь безразлично пожимает плечами. А потом откровенно дает понять о своем нежелании разговаривать на эту тему, дескать, об этом уже была критическая статья в газете.

Такую же позицию заняла и заместитель секретаря партийной организации Е. И. Прохорова. А именно: одобрила поведение секретаря комитета комсомола и тоже отказалась говорить о чем-либо, пока не получит разрешения директора или главного инженера. Создалось такое впечатление: обе считают, что добрые дела фабрики в любом случае страхуют от критики, а ведь критика-то из самых добрых побуждений!

Между тем, в постановлении Центрального Комитета КПСС «О состоянии критики и самокритики в Тамбовской областной партийной организации» говорится: «Критиковать следует не только тех, кто делает ошибки, но и тех, кто не использует всех возможностей для развития производства...». А комсомольско-молодежные сквозные бригады отличного качества и есть одна из таких возможностей.

Все же разговор состоялся. Елизавета Ивановна по-прежнему безоговорочно стояла на своем — успехи и достижения фабрики бесспорны. Хотя против этого никто и не возражал. По ее убеждению, комсомольско-молодежные сквозные бригады отличного качества не создаются у них потому, что нет условий: во-первых, текучка кадров; во-вторых, неритмичность поставок: в-третьих, нет молодежных бригад в закройном и подготовительном цехах.

Текучка кадров... Но костяк-то коллектива остается, и новая по форме сквозная бригада отличного качества на основе договоров друг перед другом о взаимной ответственности за все операции от подготовки и закроя до готового изделия — это ли не средство борьбы с текучестью!

Что касается неритмичности поставок, то она, кстати, заставляет особо зорко следить за качеством. А особенность сквозных бригад — именно в повышенном контроле за качеством.

И, наконец, молодежные бригады в подготовительном и закройном цехах тоже не проблема. По статистике здесь 39—40 процентов работниц — молодежь. При желании создать несколько бригад можно без затруднений.

Так что дело, видимо, в самоуспокоенности, тут явно не хватило комсомольской инициативы.

Вот что рассказывает мастер комсомольско-молодежной бригады Оля Кадушкевич: «Комитет комсомола у нас разные мероприятия проводит. Но очень заметно, что делается все, как вчера, позавчера, полгода, год назад. И пока кто-нибудь не подскажет, не потребует, никто не раскачается».

— Да, — говорит и К. И. Сухарева, — если бы комсомольцы сами проявили побольше активности, у нас такие бригады отличного качества, хотя бы 3—4, уже действовали.

Есть тут, конечно, и недоработка партийного комитета фабрики.

Член комитета комсомола Люда Гладких рассказывает, например, что секретарь парторганизации, в которой она комсомольским секретарем, за весь год лишь однажды поинтересовался комсомольскими делами — нужна была цифра в отчетном докладе. Не намного чаще деловые встречи секретарей и в других сменах. А чтобы член парткома, говорит Люда, присутствовал на заседаниях комитета комсомола, — это вообще не практикуется.

Многочисленные успехи и достижения фабрики «Авангард» бесспорны. Она давно уже и по праву снискала себе славу уважаемого предприятия. Но каждый успех следует считать как отправную позицию для дальнейшего роста. Не успокаиваться сегодняшними успехами, а уметь видеть и недостатки, уметь их признать и исправить.

Н. БАБИНЦЕВА.

г. Барнаул.

ВЫСОКИЕ ПРИВЕСЫ

С успехом выполняет свои обязательства скотник Заречного отделения совхоза «Мартыновский» Борис Викторович Голадский. Ухаживая за молодняком крупного рогатого скота двухлетнего возраста, он получил с начала года почти 36 центнеров валового привеса. Среднесуточные привесы вдвое превышают плановые.

В. ЗЕЛЕНЦОВ.

Ельцовский район.

БЕСЕДЫ О ПАРТИИ

ЭКОНОМИКА ОТ СЪЕЗДА К СЪЕЗДУ

Политический курс, выработанный XXIV съездом КПСС,—глубоко научный, подлинно ленинский курс. Творческое и последовательное проведение его в жизнь обеспечило динамичное развитие страны, интенсивное наращивание ее материальных и духовных ценностей. Ныне, на завершающих рубежах девятой пятилетки, советские люди ясно видят, как далеко шагнуло наше общество в создании материально-технической базы коммунизма, в развитии науки и культуры, как много сделано для достижения высшей цели экономической политики партии — неуклонного подъема народного благосостояния.

В речи на собрании избирателей Бауманского избирательного округа Москвы Л. И. Брежнев говорил: «Прошло почти четыре с половиной года девятой пятилетки. Это были годы напряженной творческой работы партии, нашего рабочего класса, работников сельского хозяйства, интеллигенции и всего народа по решению исторических задач, поставленных XXIV съездом КПСС. И мы имеем основания сказать, товарищи: на всех направлениях, намеченных съездом, проделана большая работа, достигнуты серьезные успехи. Мы сделали крупный шаг вперед по пути коммунистического строительства. Сама жизнь убедительно доказала правильность политической линии, выработанной нашим съездом».

Масштабы роста нашей промышленности, ее динамизм видны из того, что за четыре года девятой пятилетки общий объем выпуска промышленной продукции нашей страны увеличился более чем на одну треть. Причем более четырех пятых прироста промышленной продукции мы получили за счет повышения производительности труда. В среднем за год в нынешней пятилетке осваивается в серийном производстве 3.400 видов новой промышленной продукции — вдвое больше, чем в прошлом пятилетии.

Неизмеримо выросли качественный уровень техники, мощность агрегатов, масштабов производства. Например, первенец советской гидроэнергетики — Волховская ГЭС, введенная в строй по плану ГОЭЛРО в 1926 году, имела мощность 58 тысяч киловатт. Сегодня мощность только одного такого гиганта гидроэнергетики, как Красноярская ГЭС, составляет шесть миллионов киловатт, или свыше ста волховских гидростанций. Доменная печь на Криворожском металлургическом заводе дает четыре миллиона тонн чугуна в год, то есть почти столько, сколько выплавляли чугуна все доменные печи царской России в 1913 году.

Экономика развитого социализма обеспечивает устойчивый рост общественного производства. Развернулось строительство Камского автомобильного завода, Байкало-Амурской магистрали. Осваиваются новые богатейшие месторождения полезных ископаемых: нефть и газ Сибири и Средней Азии, железная руда Курской магнитной аномалии. Динамизм социалистического народного хозяйства проявляется и в быстрых качественных сдвигах во всех отраслях производства.

Важной составной частью деятельности партии по руководству коммунистическим строительством является пристальное внимание к проблемам сельского хозяйства. На мартовском (1965 г.) и последующих пленумах ЦК, на XXIV съезде КПСС выработана принципиальная политическая линия, направленная на подъем сельского хозяйства. Это долговременный, экономически обоснованный курс.

Аграрная политика партии определяет комплекс мер, рассчитанный на интенсификацию и повышение эффективности всех отраслей сельского хозяйства. Эти меры предусматривают создание прочных экономических условий, стимулирующих развитие производства, последовательное укрепление материальной и технической базы сельского хозяйства, перевод его на современную индустриальную базу, осуществление долговременной комплексной программы механизации, электрификации, химизации и мелиорации земель. На это дело Советское государство ассигновало столько средств, сколько никогда ранее не выделялось. Так, в седьмой пятилетке капиталовложения в сельское хозяйство составляли 48,6 млрд. рублей, в восьмой они возросли до 82,2 млрд. рублей, а в девятой пятилетке возрастут почти до 129 млрд. рублей.

Аграрная политика партии показала свою жизненную силу. Хотя 1972 и 1974 годы были крайне неблагоприятными из-за погодных условий, все же среднегодовое производство зерна на 24 миллиона тонн превысило средний уровень предыдущей пятилетки.

Неплохо развивается и животноводство. За четыре года поголовье крупного рогатого скота, например, увеличилось в колхозах и совхозах страны более чем на 10 миллионов голов, или на 14 процентов.

Коренным образом меняется характер труда и быта сельского населения. Весь уклад деревенской жизни приближается к условиям города. Можно с уверенностью сказать, что в сельском хозяйстве произошел серьезный перелом. Огромное значение будет иметь осуществление программы подъема сельского хозяйства нечерноземной зоны России, с энтузиазмом воспринятой советскими людьми.

Заметны успехи и в развитии экономики Алтая.

Осуществляя исторические решения XXIV съезда КПСС, труженики края успешно выполнили план четырех лет девятой пятилетки по реализации промышленной продукции. Объем производства увеличился на 35,6 процента, производительность труда — на 30,1 процента, освоен выпуск 250 новых машин, приборов, продуктов химии, более 400 новых товаров для населения, 111 изделий выпускается со Знаком качества.

Значительно возрос выпуск товаров народного потребления при дальнейшем улучшении ассортимента и расширении производства продукции, пользующейся повышенным спросом населения.

Несмотря на небывалую засуху 1974 года, труженики села выполнили план четырех лет по производству и закупкам мяса, яиц, шерсти и некоторых других продуктов сельского хозяйства.

В четвертом году пятилетки шел дальнейший рост материального благосостояния и культурного уровня населения края. Средняя заработная плата одного работника составила 150 рублей в месяц и возросла в сравнении с 1973 годом на 8 процентов. Увеличились выплата и льготы из общественных фондов. Выросла сеть предприятий бытового обслуживания населения. В городах и селах введено в эксплуатацию 885 тысяч квадратных метров жилой площади. Улучшили жилищные условия 88 тысяч человек. Достигнуты дальнейшие успехи развития народного образования, культуры и здравоохранения.

В ответ на Обращение ЦК КПСС к партии, к советскому народу труженики дважды ордена Ленина Алтайского края взяли на себя повышенные социалистические обязательства по досрочному выполнению народнохозяйственного плана 1975 года и пятилетки в целом. Они горячо, с большим воодушевлением восприняли решения апрельского (1975 г.) Пленума ЦК КПСС о созыве очередного, XXV съезда партии, встали на вахту в честь этого исторического события в жизни партии и всего народа.

Замечательную инициативу проявили рабочие племовцесовхоза «Родинский», общественность Мирненского сельского Совета Родинского района. Они решили в честь XXV съезда КПСС перевыполнить народнохозяйственный план 1975 года и девятой пятилетки по производству и продаже государству всех видов продукции земледелия и животноводства, дать ее больше, лучшего качества и с меньшими затратами. Их инициатива нашла горячую поддержку во всех коллективах городов и сел края.

Работая над выполнением поставленных XXIV съездом КПСС задач, партийные организации накопили богатый опыт хозяйствования. Обобщив, они принесут его на свой очередной съезд. Это будет практическое осуществление одного из заветов В. И. Ленина. Обращаясь с письмом к партийным организациям накануне IX съезда РКП, Ленин писал: «...Надо принести на съезд продуманный и внимательно, общим трудом, общими усилиями всех членов партии переработанный практический опыт хозяйственного строительства... учесть практический опыт, чтобы отбросить вредное, объединить все ценное, чтобы точно определить ряд ближайших практических мер и осуществить их во что бы то ни стало,—...вот как мы понимаем... задачи партийного съезда».

И так всегда: съезды нашей партии знаменуют важные этапы развития советского общества, коммунистического созидания. И XXV съезд откроет новые горизонты революционно-преобразующих свершений партии и народа, их творческой борьбы за торжество великого дела мира и коммунизма.

П. РЫЧКОВ,
старший преподаватель кафедры истории партии АПИ.

ПОЛЕТ КОСМИЧЕСКОГО КОРАБЛЯ «АПОЛЛОН»

ХЬЮСТОН, ЦЕНТР УПРАВЛЕНИЯ ПОЛЕТОМ, 21 июля. (Спец. корр. ТАСС). Американский космический корабль «Аполлон» с астронавтами Т. Стаффордом, В. Брандом и Д. Слейтоном на борту продолжает автономный полет. Вчера к 20 часам по московскому времени, как сообщил на пресс-конференции один из руководителей совместного полета с американской стороны Д. Падди, «Аполлон» отделяли от корабля «Союз-19» 305 км.

Советский и американский космические корабли закончили операции в рамках совместной программы, и в настоящее время экипаж «Аполлона» занят выполнением самостоятельной программы научных исследований.

В число других астрономических исследований, которыми занимался экипаж, входил эксперимент «свечение гелия». Он предусматривает изучение параметров температур и распространения скорости и направления движения межзвездной среды вблизи Солнечной системы.

НА ПРАЗДНИК «САЛЮТ ПОБЕДЫ»

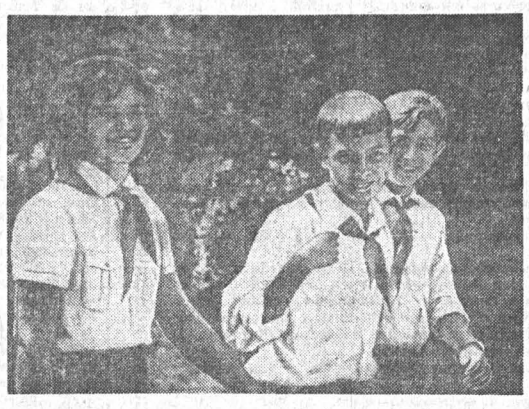

Двадцать девять пионеров из городов и сел края отправились вчера во Всесоюзный пионерский лагерь Артек. Наш корреспондент взял короткие интервью у отъезжающих.

В. Ф. Астахова, руководитель поездки, преподаватель медицинского училища:

— Все ребята — отличники правофланговых дружин маршрута «Поиск», проведенного газетой «Пионерская правда». С четвертого по девятое августа в Артеке состоится международный праздник «Салют Победы». Ребята будут рапортовать на нем о проделанной поисковой работе.

Сережа Севастьянов, командир сводного отряда города Рубцовска:

— Нами собрано много материалов об однополчанах Героя Советского Союза Александра Матросова. С тридцатью ветеранами этого полка мы ведем постоянную переписку. Некоторые из них были на открытии музея, который создан на основе собранного материала.

Наташа Чуркина, ученица 69-й школы Барнаула, член городского штаба маршрута «Поиск».

— Основная наша работа — розыск и переписка с ветеранами прославленной панфиловской дивизии. Итог ежегодной работы — традиционные уроки мужества, проходящие с шестнадцатого ноября. На одном из таких уроков, например, совсем случайно встретились старые боевые друзья В. И. Царьков и А. Королевский. А наш музей боевой славы — один из самых интересных в крае. Большая заслуга в этом Н. М. Никитина, также ветерана панфиловской дивизии. Николай Михайлович живет и работает в Барнауле. Сейчас мы боремся за то, чтобы наш музей получил звание народного.

На основе собранных документов была организована встреча в Саратове с сыном и дочерью генерала Панфилова — Владленом Ивановичем и Валентиной Ивановной.

Да, работа проделана большая, серьезная. И хочется от имени всех мам и пап пожелать ребятам счастливого отдыха.

В. ЗАГУМЕННОВ.
Фото автора.

МИР РУКОПЛЕЩЕТ

ВАШИНГТОН. Мы с большим интересом и вниманием следили за мягкой посадкой советского корабля «Союз-19», заявил представитель Хьюстонского центра пилотируемых космических кораблей. Американские специалисты, добавил он, высоко оценивают посадку «Союза», считая ее блестящим завершением полета советского корабля.

Две крупнейшие страны мира, соединив свои усилия, успешно завершили общий эксперимент в исследовании космического пространства, констатировал один из руководителей совместного полета с американской стороны Д. Падди.

Спикер палаты представителей американского конгресса Карл Альберт заявил: Мы должны поздравить каждого человека, внесшего вклад в этот замечательный эксперимент. Полет «Аполлон — Союз» продемонстрировал техническое совершенство Советского Союза и Соединенных Штатов, совершенство, которое производит большое впечатление.

На Земле и в космосе народы наших двух великих держав могут получить большие преимущества, трудясь вместе над проблемами, решение которых может улучшить жизнь всех людей, сказал другой американский политический деятель сенатор Уильям Хэтауэй.

Газета американских коммунистов «Дейли уорлд» отмечает, что американо-советский космический эксперимент — это не просто веха в исследовании космического пространства. Это — событие огромного политического значения. Все человечество рассматривает его как символ разрядки напряженности и как свидетельство того, что трудности, какими бы большими они ни представлялись, могут быть преодолены путем плодотворного сотрудничества.

СОФИЯ. Газета «Работническо дело» отмечает, что знаменательное событие в космосе по праву приковало внимание миллионов людей и вызвало восхищение на всей планете. «Действительно, — восклицает газета, — какие нужны были усилия и точность, чтобы подготовить и осуществить встречу двух космических кораблей в безбрежном космическом океане! Этот факт ярко и убедительно указывает, чего может достичь человеческий гений, когда усилия направлены на полезное сотрудничество, когда действуют сообща на благо людей.

МАДРИД. В политической области, если иметь в виду межгосударственные отношения, символика и реальность все чаще оказываются неотделимыми друг от друга благодаря разрядке. Полет по программе «Союз — Аполлон» — это новая реальность, пишет «Вангуардиа эспаньола».

ОТТАВА. Совместный полет космических кораблей «Союз» и «Аполлон» — это яркий пример претворения в жизнь ленинских принципов мирного сосуществования государств с различным общественным строем, заявил один из руководителей Объединенного профсоюза электриков, радиотехников и механиков Канады Джордж Харрис. Рабочий класс капиталистических стран приветствует советско-американский эксперимент.

(ТАСС, 21 июля).

СОБЫТИЯ ЗА РУБЕЖОМ

ПО СТРАНАМ И КОНТИНЕНТАМ

ЯПОНИЯ. Нагасаки — важный промышленный и культурный центр на западе острова Кюсю с населением свыше 400 тысяч человек. В нынешнем году исполняется 30 лет с того дня, 9 августа, когда над Нагасаки была взорвана американская атомная бомба.

НА СНИМКАХ: символическая фигура, воздвигнутая в парке Мира в том месте, над которым находился эпицентр взрыва; на одной из улиц в центре города.

Фото ЧТК—ТАСС.

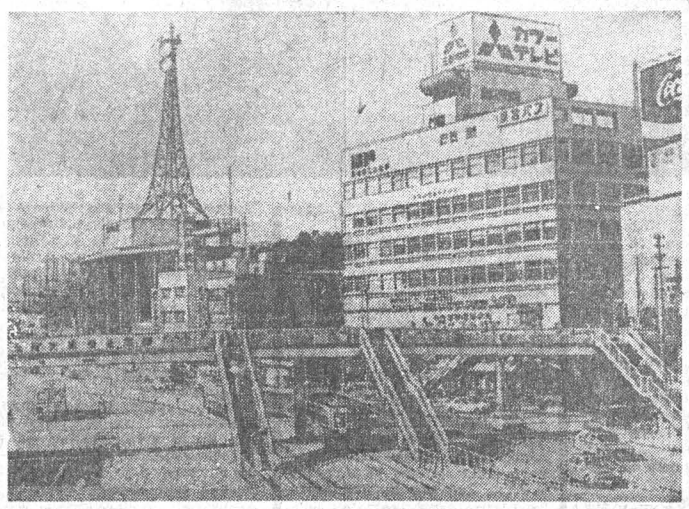

ВТОРОЙ ЭТАП ЗАВЕРШЕН

ЖЕНЕВА. Корр. ТАСС П. Егоров передает: Второй этап совещания по безопасности и сотрудничеству в Европе завершил сегодня свою работу. Координационный комитет — руководящий орган второго этапа — зарегистрировал тексты заключительных документов по всем четырем пунктам повестки дня совещания: вопросы, относящиеся к безопасности в Европе; сотрудничество в области экономики, науки и техники и окружающей среды; сотрудничество в гуманитарных и других областях; дальнейшие шаги после совещания.

Выработанные документы составляют основу заключительного акта, который будет подписан представителями государств — участников на третьем этапе совещания на высшем уровне в Хельсинки, открывающемся 30 июля с. г.

Основное содержание документа по первому пункту повестки дня совещания — вопросы, относящиеся к безопасности в Европе, — составляет декларация принципов, которыми государства-участники будут руководствоваться во взаимных отношениях.

Эти принципы следующие:

1. Суверенное равенство, уважение прав, присущих суверенитету; 2. Неприменение силы или угрозы силой; 3. Нерушимость границ; 4. Территориальная целостность государств; 5. Мирное урегулирование споров; 6. Невмешательство во внутренние дела; 7. Уважение прав человека и основных свобод, включая свободу мысли, совести, религии и убеждений; 8. Равноправие и право народов распоряжаться своей судьбой; 9. Сотрудничество между государствами; 10. Добросовестное выполнение обязательств по международному праву.

Гримасы «свободного мира»

«СВОБОДНЫ УМЕРЕТЬ В ОДИНОЧКУ»

66-летний Ричард Виллер умер у себя на квартире в Лондоне, но только через восемь месяцев его тело случайно обнаружили ремонтные рабочие. Одинокой вдове Рэчел Пейдж «повезло» — ее смерть была зарегистрирована через семь месяцев после этого печального события.

В почтовых ящиках этих умерших людей было обнаружено большое количество неоплаченных счетов, выписанных за это время компьютерами электрической и газовой кампании. Но в них не оказалось ни одного письма, поздравительной открытки или телеграммы.

Одиночество — вот что пугает многих англичан, чей возраст приближается к пенсионному. По данным общественных и благотворительных организаций, тысячи пенсионеров живут без детей, без родственников и знакомых. Дети, достигнув зрелого возраста, покидают своих родителей и зачастую прекращают с ними всякие связи. Пенсионеры, которым «повезло», коротают остаток жизни в крохотных комнатушках муниципальных домов. Зачастую соседи не подозревают об их существовании. Так, соседи Виллера и Пейдж по лестничной клетке лишь смущенно пожимали плечами в ответ на вопросы полиции о том, когда они видели умерших в последний раз.

«Помните, что старые люди могут умереть от холода», «Навещайте своих одиноких соседей»,—такие объявления благотворительных организаций периодически появляются в местной печати. Выплачивая мизерную пенсию своим бывшим труженикам, общество «всеобщего благоденствия» считает, что оно полностью выполнило по отношению к ним свой долг. Что же касается благотворительных организаций, то их усилия могут «осчастливить» лишь сотую долю забытых граждан, каждый из которых «свободен умереть в одиночку».

И. ТИТОВ,
корреспондент ТАСС.

Лондон.

КОМУ «ГАЛФ ОЙЛ» РАЗДАЕТ «ЧАЕВЫЕ»

В описании корреспондента «Нью-Йорк таймс», бывшего очевидцем событий, о которых пойдет речь, мистер Боб Дорси, приглашенный на заседание сенатской подкомиссии по делам многонациональных корпораций, «был сдержан, хотя и взволнован». К солидной сдержанности достопочтенного менеджера, видимо, побуждало сознание собственной значимости: как-никак председатель совета директоров одной из крупнейших нефтяных монополий капиталистического мира «Галф ойл».

Не трудно объяснить и состояние «взволнованности» босса «Галф ойл»: предстояли малоприятные дискуссии по поводу темных махинаций, в которых уличили возглавляемую им компанию.

Впрочем, как и подобает истым джентльменам, стороны, то бишь Дорси и допрашивающие его сенаторы, обходили «острые углы», умудряясь не называть вещи своими именами. А между тем речь шла о том, что «Галф ойл», явно выходя за рамки своей «профессиональной» деятельности, оптом и в розницу покупала в странах, где у нее были крупные деловые интересы, самых высокопоставленных государственных мужей, щедро финансировала политические партии, к которым компания питала «чувство симпатии».

К примеру, хозяева «Галф ойл» неравнодушны к марионеточным правителям Южной Кореи — страны, где компания инвестировала около 350 миллионов долларов. Дабы создать соответствующий благоприятный «инвестиционный климат», Боб Дорси частенько навещал Сеул, не скупясь на то, что в стенах сенатской подкомиссии деликатно именовалось «пожертвованиями». Или «чаевыми», как небрежно изволил заметить во время одного из заседаний сам Боб Дорси.

Кстати, и другая сторона, не дожидаясь, пока заокеанские благодетели откроют свои толстые кошельки, вымогала взятки. Дорси поведал, как обхаживал его в Южной Корее главный казначей демократической республиканской партии С. К. Ким. Пригласив к себе домой главу «Галф ойл», он без обиняков заявил ему: «Вот мы, борющаяся молодая демократия. А, как вам известно, для проведения выборов нужны деньги. Поэтому мы обращаемся к деловым людям с просьбой дать их».

«Отцы сеульской демократии» требовали 10 миллионов долларов, сошлись на трех миллионах. Их передали через фирму «Багамас эксплорейшн». Оказалось, что эта дочерняя компания «Галф ойл» фактически была фиктивным предприятием. Ее специально создали для маскировки, чтобы удобнее было осуществлять тайное финансирование зарубежных политических партий, подкуп политических деятелей, а также другие сомнительные операции.

На тех же заседаниях сенатской подкомиссии всплыла история с «пожертвованиями» и в пользу правительственных чиновников Боливии. И здесь «игра» шла по-крупному: в числе лиц, получавших взятки, фигурирует бывший президент страны генерал Рене Баррьентос. С ним расплатились «натурой», подарив вертолет стоимостью 110 тысяч долларов. За это глава государства обязался учитывать интересы компании, если встанет вопрос о национализации.

Нынешние боливийские власти арестовали руководителя местного отделения «Галф ойл» Карлоса Дорадо. От него требуют назвать имена правительственных чиновников, которые получали взятки от американской компании. Видимо, речь идет о влиятельных персонах, ибо Карлос Дорадо упорно воздерживается от показаний, объясняя, что был, мол, мелкой фигурой, и его не посвящали в тайны.

По мере того, как разгорается скандал вокруг «Галф ойл», выясняется, что и другие многонациональные корпорации не скупились на «чаевые». Газета «Уолл-стрит джорнэл» подсчитала, что семь ведущих нефтяных компаний США, начиная с 1972 года, «пожертвовали» в пользу некоторых деятелей Италии около 10 миллиардов лир. В Гондурасе за руку схвачена американская банановая монополия «Юнайтед брэндс», которая потратила на подкуп местных правителей 1.250 тысяч долларов.

На вопрос одного из сенаторов, не являются ли пожертвования со стороны «Галф ойл» и других многонациональных корпораций «аморальными», Боб Дорси, не задумываясь, ответил: «В природе не существует эталона этических норм — то, что аморально для одних, вполне корректно и приемлемо для других».

Сказано, по крайней мере, откровенно. Боб Дорси и его коллеги и впредь, видимо, не намерены скупиться на «чаевые».

А. БУТЛИЦКИЙ.

(АПН).

ПРЕДСТАЛИ ПЕРЕД ВОЕННЫМ ТРИБУНАЛОМ

АФИНЫ. (ТАСС). 21 июля перед судом военного трибунала в Афинах предстал 21 бывший офицер греческой армии. Они принимали активное участие в заговоре с целью свержения законного греческого правительства. Заговор был раскрыт в феврале нынешнего года, и его главные зачинщики, которые тогда служили в рядах вооруженных сил, были арестованы.

В обвинительном заключении указывается, что заговорщики намеревались свергнуть правительство премьер-министра К. Караманлиса, возвратить Грецию в военную организацию НАТО, объявить вне закона компартию.

Руководителями заговора были бывший начальник военной полиции генерал Иоаннидис и его ближайший подручный генерал Папапостолу. В связи с увольнением последних из армии их дело будет слушаться в гражданском суде.

Виктор ШУРЛЫГИН

ЗВЕЗДНОЕ ЛЕТО

документальная повесть

Глену Ланни и Константину Бушуеву не нужно было искать выхода в этой сложной ситуации — за них это сделали специалисты по радиоэлектронике и связи. Они сказали: можно, конечно, сделать специальные системы для совместного полета, но на их создание, настройку, испытания уйдет уйма времени. Лучше использовать уже готовые и апробированные технические средства какой-нибудь одной страны — либо СССР, либо США. После долгих дебатов и проработок решили использовать на «Союзе» и «Аполлоне» американскую радиоаппаратуру, но связь вести на тех частотах, на которых обычно работают советские космонавты.

— Мистер Ланни, а что если аппаратура все-таки откажет?

— Наша фирма сделает все возможное, чтобы этого не случилось.

— Ну, а вдруг? Такие случаи ведь бывали.

— Тогда все наши труды станут никому не нужны, Константин Давыдович.

— Сорвется экспериментальная программа. От начала до конца.

— Кажется, есть отличное решение. Если не ошибаюсь, во время одновременного полета ваших трех кораблей — «Союза-6», «Союза-7» и «Союза-8» — проверялась, кроме всего прочего, возможность обмена информацией с помощью световых индексов. Группой руководил Владимир Шаталов.

— Да, он был на восьмом «Союзе».

— Нельзя ли нам возродить старую идею? Для безопасности.

— Тут что-то есть, мистер Ланни. Надо подумать.

Пожалуй, они впервые поняли друг друга с полуслова. Бушуев и раньше был твердо убежден: надо стремиться к тому, чтобы корабль, терпящий бедствие, не создавал никакого радиоизлучения — нельзя исключать возможность выхода из строя бортовой аппаратуры. Но тогда обнаружить такой корабль можно лишь с помощью локатора на спасателе и оптических средств поиска и наведения. Эта идея прорабатывалась самым тщательным образом, она излагалась в его докладной записке, но завершения не получила — казалась несколько устаревшей и в общем не совсем универсальной. Глен Ланни самостоятельно пришел к тому же.

— Давайте еще раз посчитаем коэффициенты светового отражения «Союза» и «Аполлона», — предложил Бушуев. — Нам ведь придется их согласовывать. Нужно подумать и над унификацией оптических мишеней. Я правильно вас понял?

Ланни выбросил пустую пачку сигарет, достал новую, крепко затянулся, немного отпустил узел широкого галстука, щелкнул шариковой ручкой. Им снова предстояла работа, и они знали, что закончится она не скоро. Но технические директора совместного проекта должны были сделать все возможное, чтобы посланцы Земли не стали вечными пленниками Большого космоса. У директоров была огромная армия подчиненных, талантливые инженеры подбрасывали им необычные идеи, каждая проблема решалась многопланово, с сотнями вариантов, но двое снова и снова просчитывали все самостоятельно. Только они принимали последнее решение.

5. Союз с «Союзом»

ДИРЕКТОР НАСА Джеймс Флетчер **сделал официальное заявление.**

— По мнению руководителей Национального управления по аэронавтике и исследованию космического пространства, — сказал он, — любая крупная программа немыслима теперь без участия Советского Союза. Какую бы проблему мы ни взяли — будь то создание крупной орбитальной станции или испытания корабля многократного применения — мы будем стараться узнать, что думают по этому поводу русские, чтобы организовать с ними сотрудничество. Первый шаг к этому сделан. Совместный полет «Союз — Аполлон» можно сравнить с восхождением на вершину, с которой открываются бескрайние горизонты.

Заявление доктора Флетчера опубликовали все американские газеты. На первой полосе, крупным шрифтом, с броскими заголовками. Алексей Леонов в десятый раз, наверное, перечитывал это по-настоящему яркое высказывание, пытался представить будущее, но чувствовал себя опустошенно и одиноко. Странное чувство охватило его вчера вечером, когда в Центре закончились очередные занятия с американскими астронавтами, и они, сев в автобус, укатили в Москву, в гостиницу «Националь», где Академия наук снимала для них один из этажей.

— Ты, Алексей, брось хандрить, — строго сказал Шаталов. — Я тебя предупреждаю.

— Знаешь, Володя, — Леонов, забыв о должностях и званиях, обращался просто к старому товарищу, — тяжело, по-человечески тяжело...

— Я понимаю. Но трудности надо преодолеть. Ты это знаешь не хуже меня.

— Что я должен делать?

— Сначала, наверное, понять наших партнеров.

На следующее утро ровно в восемь Леонов пришел в Центр, открыл дверь класса, где начинались занятия, взял мел и крупно вывел на доске по-английски: «Ну, заяц, погоди!». Вытер мокрой тряпкой руки, перечитал написанное — ошибок не было: он специально звонил утром преподавателю английского.

— Почему заяц должен погодить? — несколько растерянно спросил Стаффорд, едва появившись на пороге. — Это анекдот?

— Нет, Том, — перешел на «ты» Леонов, — мой подарок нашим американским коллегам.

— О, презент, — оживились астронавты.

— Но зачем зайцу нужно погодить? — хотел полной ясности Стаффорд.

— Ему это вовсе не нужно, — засмеялся Леонов. — Просто волк хочет, чтобы заяц немного подождал.

— Теперь понимаю, — оглушительно прогремел, наконец, Стаффорд. — Ты хочешь презентовать нам волка и зайца!

Все сорок пять минут, пока шли занятия по устройству космического корабля «Союз», Леонов незаметно наблюдал за командиром «Аполлона». Американец вел себя как-то странно, да и все астронавты тоже. В общем-то они внимательно слушали преподавателя, внимательно смотрели на экран телевизора, где прокручивали фильм с видеомагнитофона, аккуратно записывали с тетрадки пояснения, чертили схемы, надиктовывали что-то на диктофоны. Но между тем за столами происходило какое-то непонятное движение. Вот Слейтон наклонился, что-то сказал Бранду. Эванс передал Лусме какую-то записку, бумажка пошла по рукам и попала к Стаффорду. Генерал принялся лихорадочно выводить на листочке непонятные столбцы цифр, посмотрел на Алана Бина. Тот утвердительно кивнул. Так продолжалось минут двадцать.

— Алоша, — подошел к Леонову после занятий Стаффорд. — Тебе надо иметь пять волков и семь зайцев.

— Почему? — оторопел космонавт. — Если презент — значит всем поровну.

— Мне два зайца, без волка.

— Не могу, Том. Здесь все сложнее — зайца без волка нет.

Стаффорд подумал.

— Хорошо. Тогда я отдам волка Бранду и возьму его зайца. Я начальник.

— О'кей.

Непонимание достигло предела, и Леонову потребовалась вся выдержка, чтобы не улыбнуться. Он только кивнул Кубасову, Валерий вышел и через несколько минут вернулся с белыми пластмассовыми коробками. Открыл одну, достал пленку, зарядил видеомагнитофон.

— На несколько минут мы отвлечемся от основной темы нашей встречи, — сказал Леонов. — Прошу занять места.

Астронавты уселись — тут, в Звездном, они подчинялись Леонову, в зале погас свет. На экране монитора вспыхнуло название мультипликационного фильма и появился заяц. Астронавты никак не среагировали на происходящее, потом вдруг дружный хохот потряс аудиторию, и он не прекращался все время, пока демонстрировался фильм. Американцы хлопали друг друга по спине, что-то кричали, вытирали слезы, навернувшиеся от смеха, восторгались, как дети, — искренне и неподдельно, переживали за славного зайца, и Леонов, много раз смотревший ленту, вдруг почувствовал прилив беззаботности и веселья, и все происходившее на экране, казалось, было впервые, и он тоже хлопал Стаффорда по спине и хохотал вместе со всеми.

(Продолжение следует. Начало в № 166—171).

В РАЗГАР СЕЗОНА

ПОМЕХИ НА ТУРИСТСКИХ ТРОПАХ

Летят, плывут, едут, идут туристы на Алтай. Лето коротко. А так хочется и нашим землякам, и гостям с Кавказа, Прибалтики, Средней Азии, Дальнего Востока, средней полосы России посмотреть легендарный голубой Алтай с его девственной природой, чистейшим воздухом, уникальными озерами, заснеженными горами, кедровой тайгой. Свыше 35 тысяч путевок предлагает в нынешнем летнем сезоне краевой совет по туризму и экскурсиям на всесоюзные и местные маршруты, проходящие по Алтаю. Это на десять тысяч больше прошлогоднего. И такое увеличение подкреплено расширением материальной базы.

...На турбазе «Юность» все палатки заменены нарядными и более удобными летними коттеджами. В них одновременно могут расположиться 168 человек. Строится двухэтажный дом на 40 мест. Закладывается кафе-столовая на сто мест. На турбазе «Катунь» готовы 20-местный дом, три четырехместных. Новые здания появились и в «Золотом озере». Туристские базы края приобретают современный, культурный вид.

Конечно, есть у туристских организаций и свои недочеты. Но сейчас хотелось бы поговорить о их помощниках, которые нередко помощи-то как раз и не оказывают. Вот взять неказистые, разваливающиеся сарайчики — так называемые торговые точки на турбазах. Они никак не отвечают сегодняшним требованиям эстетики. А ведь промышленность выпускает нарядные типовые торговые киоски. Почему же они не завозятся потребкооперацией на туристские базы?

А ассортимент товаров и продуктов этих «магазинов»! В жаркие летние дни в них не найдешь фруктовой воды. Сок продается лишь в трехлитровых баллонах. Чтобы напиться, туристы объединяются в группы и коллективно покупают такую банку. Нет в продаже так необходимого в этих местах массового отдыха спортивного инвентаря, кед, тренировочных брюк, хлопчатобумажных костюмов, легких шапочек, плавок, фотопленок — а ведь все это товары повседневного спроса.

Не поставляет потребкооперация и свежие овощи. В разгар лета, когда горожане ввели в свое меню огурцы, помидоры, зеленый лук, редис, повара вынуждены готовить для туристов в основном мучные и крупяные блюда с консервированным мясом.

Не выполняется потребсоюзом постановление краевых органов о строительстве в наиболее посещаемых туристами местах Горно-Алтайской автономной области кафе и столовых. Приходится краевому совету по туризму и экскурсиям заниматься не свойственными ему функциями — строительством предприятий общественного питания, как делается в «Юности».

Все эти торговые неурядицы — самая острая проблема в работе туристских баз. Они вызывают массу нареканий отдыхающих.

В претензии отдыхающие, в частности, к Горноалтайсксельстрою. Он опять — уже в который раз! — сорвал сдачу гостиницы «Турист» в областном центре. В жилом корпусе все готово к приему постояльцев. А вот подъездов, подходов к нему нет. И нужно-то заасфальтировать всего 200 квадратных метров. Но это не делается.

Очень медленно ведутся работы и в других зданиях туристского комплекса. А это ставит препоны по включению в план нового строительства других туристских объектов.

Уж коли речь зашла о строителях, то не миновать разговора и о коллективе первого управления Барнаульского ремстройтреста Алтайского краевого производственного объединения Алтайремстрой. Он должен вести реставрацию и ремонт здания по улице Пушкина, 78, на бывшей усадьбе И. И. Ползунова. Краевой совет по туризму передал управлению проекты, фонды на все необходимые строительные материалы, профинансировал производство работ. Но из 118 тысяч рублей, предусмотренных договором, на 10 июля освоено всего 6 тысяч рублей. А сейчас ремонтники вообще прекратили всякие работы в этом здании.

Краевой же совет по туризму задыхается в нескольких тесных комнатах. Тысячи людей идут сюда за путевками. Но их негде даже принять, не говоря уж о том, чтобы проконсультировать, рассказать подробнее о маршрутах.

Чтобы попасть на туристскую базу, нужно преодолеть сотни километров пути только по Алтаю. И здесь путешественникам уготовано немало неприятных сюрпризов. Особенно трудна дорога от Бийска до Артыбаша. Дорожно-эксплуатационные управления на этой трассе плохо следят за ее состоянием.

В связи с созданием туристского комплекса в Горно-Алтайске открывается перспектива развития новых автомобильных маршрутов, и в первую очередь в Артыбаш со стороны областного центра-Оттуда строится дорога через Чою — Верх-Бийск. Она короче, легче, экономичнее, чем трасса Бийск—Артыбаш. Туристы обращаются к дорожникам: ускорьте ее завершение и сдачу в эксплуатацию! Дорога же эта не только для развития туризма, но имеет большое значение и для экономического освоения района.

Большие трудности испытывают сейчас туристские базы с транспортом. Автобусов для перевозки отдыхающих с путевками почти ежедневно не хватает. Пора и авиаторам подумать над тем, чтобы ввести прямое воздушное сообщение между Барнаулом и Телецким озером.

Несмотря на многочисленные просьбы, требования туристских организаций, краевое управление связи по-прежнему не решает вопросы улучшения телефонной связи туристских баз с Барнаулом, Бийском, Горно-Алтайском.

Туристское лето в разгаре. Тысячи путешественников приезжают к нам в Горный Алтай ежедневно. И их настроение, воспоминания о нашем крае зависят не только от работников туристских организаций. Пусть же ничто не омрачает отдыха в нашем крае!

Л. ПАРШУКОВА.

ФУТБОЛ КАК ФУТБОЛ

«ДИНАМО» (Барнаул) — «ШАХТЕР» (Караганда) — 5:1.

«Динамо»: Шеремет — Гастенин, Ефимов, Подзоров, Долгов — Волынкин (58 мин. — Стуков), Коковихин (75 мин.—мс Скориченко), А. Белозерский — Григорович (58 мин. — Кузьмин), мс Билень, В. Белозерский.

«Шахтер»: Черненко — Бердалин (87 мин. — Лукишов), Перекосов (46 мин. — Салов), Аширбеков, Асылбаев—Бушуев, Мукаев, Касембаев — Столов, Баймухамедов, Искаков.

АРБИТР МАТЧА — судья всесоюзной категории Э. Бакунович.

СУДЬИ В ПОЛЕ — судья республиканской категории Ш. Хаджаев и А. Коротин (все — Ташкент).

ГОЛЫ ЗАБИЛИ: Волынкин (8 мин.), Григорович (12 мин.), В. Белозерский (19 и 24 мин.), Салов (81 мин.), Кузьмин (90 мин.)

Пятнадцать игр провели в розыгрыше первенства страны нынешнего сезона барнаульские динамовцы. Пятнадцать раз за их время наши земляки поражали ворота соперников. Что и говорить, результат достаточно скромный для чемпионов зоны.

И вот сразу пять голов за один матч — под занавес первого круга. Причем забиты они были в ворота команды, которая, как и барнаульская, по итогам минувшего сезона имела право оспаривать путевку в первую группу класса «А» в Харькове. Напомним, что на стадионе украинского города карагандинцы добились победы и тем самым продолжили, хотя и неудачно, дальнейшее выступление в финальной пульке шести лучших.

Нынче турнирная судьба не очень благосклонна к обоим коллективам. Пока они занимали не совсем привычные для себя места в середине турнирной таблицы. Причем перед поединком впереди всего на одно очко были барнаульцы. Но, к слову сказать, команды перед туром располагались в таблице очень плотной группой. В интервале четырех очков находились коллективы, занимающие места со второго по шестнадцатое (!). Так что каждая победа перед промежуточным финишем, естественно, существенно могла изменить положение дел.

Итак, динамовцы одержали верх с разгромным счетом, реванш состоялся. Но дело не только в количестве голов, хотя болельщики давно их ждали. Просто барнаульцы продемонстрировали футбол хорошего качества, если можно так выразиться, футбол своих лучших времен.

Штурм ворот гостей начался уже с самых первых минут. К двадцать пятой минуте, когда на табло против строки «Динамо» красовалась четверка, спортивный итог встречи был очевиден. Причем, каждый раз успеха динамовцы добивались благодаря коллективным действиям многих игроков. У каждого автора гола — свой ассистент. У Волынкина это Коковихин и В. Белозерский. Валерий также в сложной ситуации, когда кто-то из соперников дернул его за руку, сумел «выложить» пас Григоровичу. Причем первые две скоротечные атаки были настолько убедительны, что в момент ударов по воротам ни у кого не было сомнения в конечных успехах. Третий гол провел капитан команды при помощи своего брата Александра. Они удачно сыграли «в стенку». И лишь вторично капитан отличился, выиграв единоборство у защитников «Шахтера».

Не упускали хозяева поля инициативы до перерыва. А вот после него, видимо, сказалось солидное преимущество в счете. Игра хоть и проходила под знаком некоторого перевеса динамовцев, все же потеряла свою первоначальную остроту, Карагандинцы, правда, стремились забить гол престижа, что им и удалось. Мяч был забит примерно со штрафной линии.

Тогда мы снова увидели прежнее «Динамо», игроки которого явно настроились сами поставить заключительную точку в этом поединке. Две последние минуты были насыщены голевыми ситуациями. Сначала Гастенин «стрельнул» рядом с воротами. Потом он же и сразу вслед за ним Билень, как будто сговорившись, попадают в штангу. И, наконец, на последней минуте Валерий Белозерский пробил угловой, подачу хладнокровно использовал Кузьмин...

Футбол как футбол. И как будто бы и не было безрезультативных 65 минут между четвертым и пятым голом барнаульцев.

П. КУВШИННИКОВ.

На снимке: заключительный гол в ворота «Шахтера».

Фото А. Школдина.

Спортивный семестр студентов

Будущие педагоги из Барнаула приняли участие во Всероссийских соревнованиях среди педагогических вузов по легкой атлетике (в Ленинграде), по баскетболу (в Белгороде) и спортивной гимнастике (во Владимире).

Легкоатлеты завоевали седьмое место из двадцати пяти участвующих команд.

Баскетболисты заняли почетное четвертое место, девушки были пятыми.

Гимнасты после упорной борьбы — на седьмом месте. Результат этот не следует считать удовлетворительным — в прежние годы команда пединститута занимала более высокие места.

О. ДИТЯТЕВ.

Зам. редактора В. ЧИЛИКИН.

23 июля **ПОСЛЕДНИЙ ДЕНЬ**

ДВОРЕЦ ЗРЕЛИЩ И СПОРТА

Спектакли-концерты московского государственного МЮЗИК-ХОЛЛА «КРАСНАЯ СТРЕЛА» ПРИБЫВАЕТ В МОСКВУ»

с участием **вокально-инструментального ансамбля «ДОБРЫ МОЛОДЦЫ»,**

популярных артистов московской эстрады, БАЛЕТНОГО АНСАМБЛЯ «РАДУГА»

НАЧАЛО КОНЦЕРТОВ — в 19.30. КАССЫ ДВОРЦА работают с 13 до 19 часов.

6 — 24 августа **ДВОРЕЦ ЗРЕЛИЩ И СПОРТА**

ГАСТРОЛИ ПЕРВОГО В МИРЕ

ЦИРКА НА ЛЬДУ

БОЛЬШАЯ, РАЗНООБРАЗНАЯ ПРОГРАММА

в 2-х отделениях

В ПРОГРАММЕ: медвежий хоккей, гимнасты на трапеции, эквилибристы на мотоциклах, акробатическая поэма, гимнасты на канатах, танцы, иллюзия, клоунада и пр.

НАЧАЛО ПРЕДСТАВЛЕНИЙ: днем — 10, 16, 17, 23 и 24 августа — в 13 часов. Вечером — в 19.30.

С 25 ИЮЛЯ открывается предварительная продажа билетов.

КАССЫ Дворца работают с 13 до 19 часов.

Телефоны для справок: 5-11.09 и с 13 часов — 5.46.41.

ТЕЛЕВИДЕНИЕ

СРЕДА 23 ИЮЛЯ

ПЕРВАЯ ПРОГРАММА

МОСКВА («Орбита»)

9.00 — Программа передач. **9.05** — Фильмы — призеры Всесоюзного смотра телевизионных фильмов в г. Владивостоке. **10.20** — «Узоры». (Цветное телевидение). **10.50** — Перерыв. **11.00** — Шахматная школа. **11.30** — «Время». Информационная программа. **12.00** — Новости с орбиты. **12.15** — Загадки и отгадки. (Цветное телевидение). **12.30** — «Умелые руки». (Цветное телевидение). **13.00** — Новости. **13.15** — Премьера фильма-спектакля «Галина Писаренко». (Цветное телевидение). **14.00** — «Человек и закон». **14.30** — «Братья Карамазовы». Многосерийный художественный фильм. 1-я серия. (Цветное телевидение). **16.00** — Новости с орбиты. **16.15** — Концерт польского государственного ансамбля песни и танца «Мазовше». (Цветное телевидение). **16.55** — На Спартакиаде народов СССР. **17.15** — Балет П. Чайковского «Франческа да Римини». (Цветное телевидение). **17.40** — «Человек и закон». **18.10** — «Прянские рассветы». Фильм-концерт. (Цветное телевидение).

БАРНАУЛ

18.30 — «Экран новостей».

МОСКВА («Орбита»)

18.40 — Новости с орбиты. **18.55** — «Братья Карамазовы». Многосерийный художественный фильм. 1-я серия. (Цветное телевидение).

БАРНАУЛ

20.25 — Навстречу XXV съезду КПСС. «Советы и жизнь». Передача из Родинского района.

МОСКВА («Орбита»)

21.10 — На Спартакиаде народов СССР. **21.30** — Балет П. Чайковского «Франческа да Римини». (Цветное телевидение). **22.00** — Новости. **22.15** — «Братья Карамазовы». Многосерийный художественный фильм. 1-я серия. (Цветное телевидение). **23.45 — 24.00** — Концерт Государственного Северного русского народного хора. (Цветное телевидение)

ВТОРАЯ ПРОГРАММА

БАРНАУЛ

18.50 — Для детей. «Красный галстук». Художественный фильм. **20.05** — «Экран новостей». **20.15** — «Проблемы и решения». Научно-популярный фильм.

МОСКВА («Орбита»)

20.25 — Премьера фильма-концерта «Галина Писаренко». (Цветное телевидение).

БАРНАУЛ

21.10 — «Возвращайся с солнцем». Художественный фильм.

ТЕАТРЫ

ГАСТРОЛИ КИРОВОГРАДСКОГО ГОСУДАРСТВЕННОГО УКРАИНСКОГО МУЗЫКАЛЬНО-ДРАМАТИЧЕСКОГО ТЕАТРА им. М. Кропивницкого (в помещении краевого театра драмы). — «ДЕВУШКА И МОРЕ» — в 19.30. **24 июля вместо объявленного спектакля «ЗАПОРОЖЕЦ ЗА ДУНАЕМ» — спектакль «ШЕЛЬМЕНКО-ДЕНЩИК». Билеты действительны.**

ГАСТРОЛИ КУРГАНСКОГО ОБЛАСТНОГО ДРАМАТИЧЕСКОГО ТЕАТРА (в помещении краевого театра оперетты) — «ТРЕВОГА» — в 19.30.

КИНО

«МИР». «ВТОРАЯ ИСТИНА» — в 9, 11, 13, 15, 17, 19, 21.

«РОССИЯ». День Военно-Морского Флота СССР посвящается. «СЛЕДУЮ СВОИМ КУРСОМ» — в 9, 10, 10.45, 11.45, 12.30, 13.30, 14.15, 15.15, 16, 17, 17.45, 18.45, 19.30, 20.30, 21 (удлиненный сеанс). 22.10.

«РОДИНА». «ДЕЛО ГРАЖДАНИНА ВНЕ ВСЯКИХ ПОДОЗРЕНИЙ» — в 9, 10, 10.50, 11.50, 12.40, 13.40, 14.30, 15.30, 16.20, 17.20, 18.10, 19.10, 20, 21 (удлиненный сеанс). 21.50.

«ЮНОСТЬ». «ДЕЛО ГРАЖДАНИНА ВНЕ ВСЯКИХ ПОДОЗРЕНИЙ» — в 9.30, 11.30, 13.30, 15.30, 17.30, 19.30, 21.30.

«ОКТЯБРЬ». «ПРЕДАННОСТЬ» (1—2 серии) — в 10, 12.40, 15.30, 18.20, 21.

ЛЕТНИЙ КИНОТЕАТР ВДНХ. «ТРИ ТОПОЛЯ НА ПЛЮЩИХЕ» — в 13, 15, 17.

«ПЕРВОМАЙСКИЙ». «МИКЛУХО-МАКЛАЙ» — в 10 (для детей). «ЗАВЕЩАНИЕ ТУРЕЦКОГО АГИ» — в 12, 14, 16, 18, 20, 21.40.

«ЧАЙКА». «ПРИКЛЮЧЕНИЯ ОДИССЕЯ» — — в 11, 12.45, 14.30, 16.15, 18, 19.45, 21.30.

«РУЧЕЕК». 23, 24 июля — «ПРОВАЛ «ГОЛУБОЙ ЗМЕИ» — в 9.30.

«ПИОНЕР». 23, 24 июля — «ПРОВАЛ «ГОЛУБОЙ ЗМЕИ» — в 9.30, 11.20, 13.10, 15, 17, 19, 21.

«АЛТАЙ». «ЖЕЛЕЗНАЯ МАСКА» (1—2 серии) — в 15, 18, 21.

«ЗАРЯ». «БЕРЕГИСЬ ЗУЗУ» (1—2 серии) — в 15, 17.40, 20.20.

ДВОРЕЦ КУЛЬТУРЫ ХИМИКОВ. «БЕЛЫЙ КРУГ» — в 15, 17, 19, 21 (удлиненный сеанс).

ДВОРЕЦ КУЛЬТУРЫ КОТЕЛЬЩИКОВ. «ИГРЕК-17» — в 15, 17, 19, 21.

КЛУБ ЗАВОДА «ТРАНСМАШ». «ОНИ СРАЖАЛИСЬ ЗА РОДИНУ» (1—2 серии) — в 15, 18, 21. В парке — танцы — в 21.

КЛУБ ТРЕСТА СТРОЙГАЗ. «ПРИКЛЮЧЕНИЯ НА БЕРЕГАХ ОНТАРИО» — в 17, 19, 21.

КЛУБ МЕЛАНЖЕВОГО КОМБИНАТА. «ГУТТАПЕРЧЕВЫЙ МАЛЬЧИК» — в 13 (для детей). «ПРЫЖОК НА ЗАРЕ» — в 15, 17, 19, 21.

ПАРК КУЛЬТУРЫ И ОТДЫХА МЕЛАНЖЕВОГО КОМБИНАТА. «ЗОЛОТО МАККЕНЫ» (2-я серия) — в 22.30.

ПОГОДА

Сегодня днем **по краю**, по данным синоптиков, ожидается переменная облачность, по западным районам кратковременные дожди, по остальным районам без осадков, местами возможны грозы, ветер переменный, 5—10 метров в секунду, при грозе усиление до 15. Температура 25—30 градусов тепла.

По Барнаулу — переменная облачность, без существенных осадков, возможна гроза, ветер переменный, 5—10 метров в секунду, при грозе усиление до 15 метров в секунду. Температура 27—29 градусов тепла.

По краю на 24, 25 июля — переменная облачность, местами кратковременные дожди, грозы, ветер переменный, 5—10 метров в секунду. Температура ночью 12—17 градусов тепла, днем — 27—32 градуса.

Вчера уровень воды реки Оби у города Барнаула был 277 сантиметров над 0 графика водпоста. Температура воды 19,8 градуса.

БАРНАУЛЬСКОЕ БЮРО ПО ТРУДОУСТРОЙСТВУ

объявляет прием на курсы ПРОВОДНИКОВ для работы в ВАГОННОМ ДЕПО ст. Барнаул Алтайского отделения Западно-Сибирской железной дороги.

На курсы принимаются мужчины и женщины в возрасте не моложе 18 лет с образованием 8—10 классов для последующей работы **на поездах дальнего следования**, срок обучения два с половиной месяца; для работы на поездах **пригородного сообщения** — с образованием 5—8 классов, срок обучения — три недели.

За время обучения оплата 45 руб. в месяц.

Обращаться: ул. Деповская, 34.

БАРНАУЛЬСКИЙ ПЕДИНСТИТУТ

объявляет конкурс

на замещение вакантных должностей ДОЦЕНТА (или старшего преподавателя) по специальностям **история СССР и методика преподавания истории, русская литература; АССИСТЕНТОВ** по специальностям **русская литература, гимнастика, СТАРШЕГО ПРЕПОДАВАТЕЛЯ** кафедры **спортдисциплин.** Срок конкурса — две недели.

Бюро по трудоустройству и информации населения г. Барнаула приглашает на работу: **кладовщиков** продовольственных складов, **аккумуляторщиков, грузчиков, контролера, электриков, товароведов** продовольственных складов, **машинистов холодильных установок, весовщика.**

СТАРШЕГО ИНЖЕНЕРА - ЭЛЕКТРИКА, ИНЖЕНЕРА-САНТЕХНИКА в производственный отдел, **БУХГАЛТЕРА-РЕВИЗОРА.**

на проектную работу — **старших инженеров и инженеров-строителей, электриков, сантехников, квалифицированную машинистку.**

Обращаться: ул. Деповская, 34.

инженеров-гидрологов, инженеров и техников-геологов на полевые изыскательные работы, **квалифицированных машинисток, шоферов** на автомашины «Волга», УАЗ-452, **рабочих на буровые установки.**

прессовщиков - вулканизаторщиков, клейщиц, слесарей по ремонту оборудования, **слесарей - инструментальщиков, токарей, газоэлектросварщиков, плотников-столяров, маляров-штукатуров, лифтеров, транспортировщиков, грузчиков, квалифицированных машинистов, шприц-машинистов, машинистов резиносмесителей, вальцовщиков** резиновых смесей.

ЭЛЕКТРОСВАРЩИКОВ, ГАЗОЭЛЕКТРОСВАРЩИКОВ, СЛЕСАРЕЙ - САНТЕХНИКОВ, ЭЛЕКТРОМОНТАЖНИКОВ, РАДИОМОНТАЖНИКОВ, УЧЕНИКОВ СЛЕСАРЕЙ-САНТЕХНИКОВ и ЭЛЕКТРОМОНТАЖНИКОВ.

инженеров - конструкторов, инженера-программиста, инженеров-автоматчиков, токарей, слесарей, фрезеровщиков, маляров.

ДЛЯ ВНОВЬ СОЗДАННОЙ ПМК-175 И ВНУТРЕННИХ СУБПОДРЯДЧИКОВ СУ-9, СУ-45

рабочих следующих профессий: **каменщиков, монтажников** панельного строительства, **штукатуров, маляров, столяров, плотников, бетонщиков, рабочих** на разные работы с последующим направлением на строительство объектов в сельской местности.

ОБРАЩАТЬСЯ: ул. Деповская, 34.

БАРНАУЛЬСКОЕ СРЕДНЕЕ ГПТУ-13 — ХИМИКОВ

объявляет прием учащихся на 1975/76 учебный год

Принятые в училище получают среднее образование и профессии: **аппаратчик формования химического волокна** (с умением выполнять работу контролера технологического процесса); **перемотчик химического волокна; крутильщик на вытяжных машинах** (с умением выполнять работу контролера физико-механических испытаний).

Все учащиеся обеспечиваются бесплатным питанием, ученической одеждой и общежитием.

Принимаются девушки в возрасте 15—18 лет, с образованием 8—10 классов, без вступительных экзаменов.

Срок обучения — 1 и 3 года, в зависимости от профессии. Для поступления необходимо лично явиться в училище для прохождения медицинской комиссии и предъявить паспорт и свидетельство о рождении, справку с места жительства, документ об образовании, шесть фотокарточек размером 3х4 см, характеристику из школы.

Документы по почте не принимаются. Начало занятий 1 сентября.

АДРЕС УЧИЛИЩА: г. Барнаул, ул. Г. Титова, 8 ГПТУ-13.

Проезд на трамваях № 1, 8, 9 или на автобусах № 1 и 18 до остановки «ХБК».

Ректорат, партком, профком Алтайского сельскохозяйственного института с прискорбием извещают о трагической гибели доцента кафедры эксплуатации машинно-тракторного парка, кандидата технических наук, члена КПСС

СОЛОВЬЕВА

Александра Терентьевича

и выражают глубокое соболезнование родным и близким покойного.

г. Барнаул, 656099, ул. Короленко, 105.

Типография издательства «Алтайская правда» Алтайского крайкома КПСС.

АГ 04022. 50.300.

Заказ 5395.

Тираж 240.000 экз.