ПРОЛЕТАРИИ ВСЕХ СТРАН, СОЕДИНЯЙТЕСЬ!

АЛТАЙСКАЯ ПРАВДА

Орган Алтайского краевого комитета КПСС и краевого Совета депутатов трудящихся

№ 145 (16261) • ВОСКРЕСЕНЬЕ, 22 ИЮНЯ 1975 ГОДА • Газета выходит с 12 августа 1917 г. • Цена 2 коп.

XXV СЪЕЗДУ КПСС — ДОСТОЙНУЮ ВСТРЕЧУ!

У ИНИЦИАТОРОВ ПРЕДСЪЕЗДОВСКОЙ ВАХТЫ

Говорят участники соревнования

ОСНОВА УДАРНЫХ ДЕКАД

За пять месяцев нынешнего года цех алюминиевого литья АМЗ выполнил план на 101 процент. Вроде бы, рядовая цифра. И в то же время экономические показатели говорят о напряженном труде большого коллектива. Мы, например, соревнуемся с нашими коллегами с Минского моторного завода второй год. Наши показатели лучше и выше. Значит, производство у нас отлажено лучше. В связи с этим мне бы немного хотелось рассказать, как мы добиваемся успеха.

Цех алюминиевого литья АМЗ растет, растут и его люди, чьими усилиями куются все достижения. Если сравнить теперешний выпуск литья с соответствующим периодом прошлого года, то он вырос более чем на одну треть. Добились мы этого за счет досрочного ввода новых мощностей, ускоренного развития техпрогресса, внедрения мероприятий НОТ. Как итог всех усилий — в цехе хранится завоеванное нами в соревновании переходящее Красное знамя завода. Это достойная оценка нашей работы.

Радует нас, рабочих, улучшение экономических показателей производственной деятельности коллектива. Большим достижением считаем существенное снижение себестоимости тонны литья по сравнению с прошлым годом, а также с плановыми цифрами. Нам на первое полугодие доведена себестоимость в среднем по 1.554 рубля 33 коп. за тонну годного литья. У нас же только за четыре месяца вышло по 1.550 рублей и 89 копеек. Снижение, вроде, небольшое, но оно выливается во многие тысячи рублей.

Мы сократили допустимый брак на 1,53 процента, что дало возможность получить дополнительно, то есть без использования планируемых затрат, 59,02 тонны высококачественного литья. Обеспечивают литейщики также ускоренный рост производительности труда, улучшают многие другие показатели. А в основе всех наших успехов лежит высокая ритмичность.

В то же время мы считаем, что у цеха есть возможности работать еще лучше. Дополнительные резервы заложены, например, в дальнейшем совершенствовании социалистического соревнования. Возьмем комсомольско-молодежные бригады на отделениях плавки, заливки, обрубки. Их в цехе семь, а могло быть и больше. Причем не все они еще проявляют должную инициативу, энтузиазм, молодой задор.

Сейчас лучшей признана бригада плавильщиков Василия Смердова. В этой бригаде всегда все спорится. Плавильщики дружны в работе, внимательны, по-боевому настроены. А это немаловажно. Отсюда и постоянное первенство бригады В. Смердова. С нее можно и нужно брать пример остальным.

Есть, разумеется, хорошие производственники и на других участках, отделениях. Так, на заливке часто в числе победителей бывает бригада Анатолия Новикова. Однако подлинно коммунистическое отношение этой бригады к труду еще не стало достоянием всего отделения. В стержневом отделении лучшей работницей признана Валентина Польникова. Она сумела быстро освоить передовые методы кадровых рабочих и обогнать их. Ежемесячное выполнение плана у ней 106—110 процентов при отсутствии претензий к качеству и культуре производства. Среди обрубщиков по праву лидирует Зинаида Ивановна Булох, а среди термистов — Тимофей Тимофеевич Саенко. Их методы работы являются сегодня ориентиром для остальных. Безусловно, если так будет работать большинство, то достижения цехового коллектива окажутся гораздо весомее.

Конечно, многое зависит от умелой организации производственного процесса. И здесь немаловажна роль передовых руководителей. Старшие мастера Н. Литвинов, А. Корнецкий, начальники отделений Ю. Никитин и Л. Тишков вкладывают немало сил в организацию ритмичной работы с первых дней месяца. При слаженности, четкости действий, которая сейчас повсеместно наблюдается в цехе, у нас есть полная уверенность, что XXV съезд КПСС мы встретим достойно. В честь этой славной даты на заводе объявлено 25 ударных вахт. И наш коллектив уверенно идет в числе их лидеров.

Г. ГИБЛОВ,
рабочий цеха алюминиевого литья АМЗ.

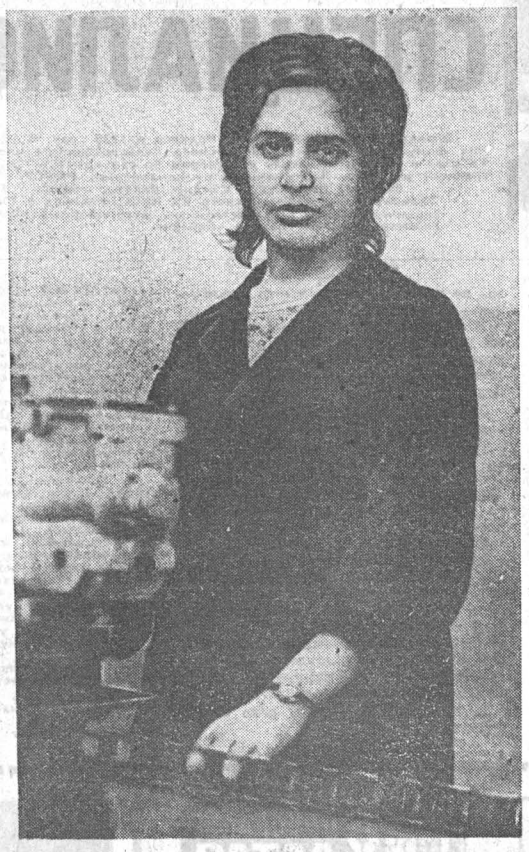

Свыше пяти лет работает на Алтайском моторном заводе, в цехе топливных насосов, Татьяна Бондаренко. Сейчас она бригадир комсомольско-молодежной бригады, групкомсорг. О том, как Татьяна работает, каким доверием пользуется в коллективе, говорит то, что она избрана депутатом районного Совета.

Фото В. Загуменнова.

О кормах, как о хлебе

ВОЗГЛАВИЛИ КОММУНИСТЫ

Кабинет только что покинули члены парткома. Наряду с другими обсуждался и вопрос о готовности к сеноуборке. Секретарь парткома совхоза «Украинский» Яков Васильевич Коневец понимал беспокойное состояние бригадиров, управляющих, механиков: надо закончить ремонт посевного инвентаря, начать стрижку овец, и вот он — сенокос, к которому еще не все готово. Пришлось секретарю некоторых и убеждать, что нужно все успеть сделать. Понятно — трудно. Но надо. К стрижке овец привлечь женщин-домохозяек, а механизаторов высвободить для сенокоса. Сейчас самое главное — заготовка кормов.

И вот настало время зеленой жатвы. Недоделки с подготовкой жаток, граблей, стоговозов устранены.

— У нас едва ли не самые большие в районе сенокосные угодья, — говорит Яков Васильевич. — А техники маловато. Поэтому четкая организация работ играет решающую роль.

Он рассказал, что сеноуборку ведут только групповым методом, звеньями, которые возглавили коммунисты и комсомольцы. Как и во время посевной, среди механизаторов развернуто соревнование. Победителям вручаются флажки, переходящие вымпелы, в их честь у конторы поднимаем флаг трудовой славы.

Контроль за качеством строгий. Партгруппы и посты возглавили добросовестные механизаторы-коммунисты А. Бредер, В. Крикун, В. Бондарь и другие.

— Словом, — заканчивает свой рассказ секретарь парткома, — коммунисты совхоза стали во главе сенокосной страды. Уборку многолетних трав намерены закончить за 12 дней.

Вести сенокос только в комплексе стало правилом во всех хозяйствах района. Может быть, наиболее четко это поставлено в совхозе «Славгородский». Здесь давно отказались от тракторных сенокосилок и граблей. Для косовицы применяют только жатки ЖВН-10, затем подборщик делает копны, толкающая волокуша стогует, а стоговозы на К-700 отвозят сено к фермам. Полная механизация. И никаких потерь. Нынче в хозяйстве на сенокосе работают 24 жатки и 12 подборщиков.

— У нас немало замечательных мастеров сеноуборки, — говорит директор совхоза А. А. Финк, — среди них коммунисты Виталий Крысь и Виктор Шлыков. Они стоят во главе звеньев. На посевной эти опытные механизаторы делали по две нормы, не подкачают и на сенокосе.

В совхозе намечают в этом году на уборке однолетних и многолетних трав заготовить 32 тысячи центнеров сена — больше, чем предусмотрено планом.

В прошлом, засушливом, году все хозяйства района получили низкий урожай трав. Запасы сена были минимальные. Даже в колхозе имени Ленина, где благодаря поливным участкам удалось заготовить 11 тысяч центнеров сена, оно выдавалось только телятам и овцам и то в ограниченном количестве. Нынче повсеместно виды на урожай значительно лучше.

— К уборке наши механизаторы полностью готовы, — говорит секретарь партбюро колхоза И. И. Шрейдер. — Тракторные сенокосилки, жатки, подборщики-копнители и другой инвентарь выведены на поля. Вот только колесных тракторов у нас не хватает — подвозить сено к фермам приходится километров за 10—15. На днях состоится заседание партбюро, есть кое-какие задумки, так что и этот вопрос решим.

К словам секретаря надо прибавить, что на период сенокоса в хозяйстве разработали моральные и материальные стимулы соревнования, проведена расстановка коммунистов на важных участках. Например, член партбюро колхоза Г. И. Мартенс возглавил звено из пяти человек, которое выполняет все работы: от косовицы трав до подвоза сена к фермам.

У коммунистов района в эти дни нет больше заботы, чем тщательная подготовка к зиме. А работу предстоит сделать большую: заготовить 204 тысячи центнеров сена, заложить 100 тысяч центнеров сенажа. Кстати, в этом году будет заготовлено около полутора тысяч тонн сенной муки — ценного витаминного корма

А. АЛЕКСАНДРОВ.
Славгородский район.

ПОСТУПЬ ЗАВЕРШАЮЩЕГО

МОЛОКО СВЕРХ ЗАДАНИЯ

На тринадцать дней раньше срока выполнили полугодовой план по сдаче молока государству животноводы совхоза «Чистоозерный». До конца месяца решено сдать еще 1.500 центнеров молока.

В социалистическом соревновании лидируют коллективы ферм, возглавляемые Ю. Д. Заикой и В. К. Рябиковым, доярки Е. С. Зайцева, Р. М. Мешалкина, А. П. Устиненко и М. В. Сладких.

А. ЛОКТИОНОВ.
Завьяловский район.

ОБЯЗАТЕЛЬСТВА ВЫПОЛНЕНЫ

Почти весь скот, отправленный с начала года на мясокомбинаты совхозом «Ильинский», колхозами имени Ленина и имени Тельмана, — высокого качества. Животноводы, досрочно выполнив полугодовые обязательства, продолжают поставки продукции. Работники ферм колхоза имени Ленина дали слово продать к первому июля 580 центнеров мяса, имени Тельмана — 800.

И. МИКУРОВ,
корр. «Алтайской правды».
Хабарский район.

В ЧЕСТЬ I СЪЕЗДА РСДРП

В Змеиногорском районе идет ударная десятидневная вахта в честь первого съезда РСДРП. Такие вахты будут проведены в честь каждого партийного съезда. Инициаторами нового движения выступил совхоз «Северный». К 15 июля в хозяйстве решили выполнить пятилетний народнохозяйственный план по сдаче шерсти государству, к 7 ноября — молока, на 108 процентов уже выполнена пятилетка по мясу.

Труженики совхоза «Северный» борются за присвоение совхозу имени XXV съезда КПСС.

В. УСТИНОВ,
корр. «Алтайской правды».
Змеиногорский район.

«ВО ИМЯ МИРА И СЧАСТЬЯ СОВЕТСКИХ ЛЮДЕЙ»

БРОШЮРА С ТЕКСТОМ РЕЧИ Л. И. БРЕЖНЕВА

Издательство политической литературы выпустило брошюру с текстом речи Генерального секретаря ЦК КПСС товарища Л. И. Брежнева, произнесенной на встрече с избирателями Бауманского избирательного округа Москвы 13 июня 1975 года.

(ТАСС).

«КОСМОС-744» В ПОЛЕТЕ

20 июня 1975 года в Советском Союзе произведен запуск очередного искусственного спутника Земли «Космос-744».

На борту спутника установлена научная аппаратура, предназначенная для продолжения исследований космического пространства.

Аппаратура работает нормально. Координационно-вычислительный центр ведет обработку поступающей информации.

(ТАСС).

ЦЕЛЬ — ПОЛТОРА ПЛАНА

Естественных трав у нас немного, но в хозяйстве почти 3.000 гектаров сеяных (злакобобовые смеси, однолетние травы). На площади почти 300 гектаров в прошлом году провели коренное улучшение лугов и пастбищ, подсеяли вику с овсом. Большая часть их полита. Урожай трав хорош. Словом, мы намерены заготовить не менее 3.100 тонн высококачественного сена, 600 — сенажа, около 500 — витаминно-травяной муки. Это 160—170 процентов плана.

У нас создано пять звеньев на косьбе и четыре — для прессования сена. В каждом по 6—8 человек. Звенья соревнуются за сроки и качество «зеленой жатвы».

А. БОЧАРОВ,
директор совхоза «Алейский».
Алейский район.

Панорама Алтая

ЗНАМЯ МИНИСТЕРСТВА У БАРНАУЛЬСКИХ МЕДИКОВ

Постановлением коллегии Министерства здравоохранения СССР, президиума ЦК профсоюза медицинских работников и исполкома Союза обществ Красного Креста и Красного Полумесяца СССР коллектив Барнаульской городской санитарно - эпидемиологической станции награжден переходящим Красным знаменем Министерства здравоохранения СССР и ЦК профсоюза медработников, а также денежной премией.

В. ЛУЦКИЙ,
методист Дома санитарного просвещения.

ПРЕМИЯ ГЕРОЯ — ЛУЧШЕМУ СЕЛЬКОРУ

В нынешнем мае было решено учредить в районной газете премию имени Героя Советского Союза бывшего сотрудника газеты «Животновод Алтая» Дмитрия Тимофеевича Пастухова. Она будет вручаться ежемесячно лучшему рабселькору.

По итогам мая первая премия имени Д. Т. Пастухова присуждена А. С. Безрукову — главному агроному райсельхозуправления.

Чарышский район.

ДЕЛАТЬ ЖИЗНЬ С КОГО

Пионерская дружина Верх-Коптельской восьмилетней школы давно борется за право носить имя отважной бортпроводницы, нашей землячки Надежды Курченко. Ребята посвящают ей сборы, оформили альбомы, переписываются с ее матерью, живущей в Ижевске, со своими сверстниками из Ижевской школы юных летчиков, получили оттуда много фотографий Нади, ее самолета и экипажа АН-24.

Сейчас пионеры собираются в гости в Ижевск. Они побывают в школе юных летчиков, у Надиной мамы, в музее Нади Курченко.

Тогульский район.

«САЛЮТ-4»: ИССЛЕДУЮТСЯ СОЗВЕЗДИЯ «ЛИРА» И «ГЕРКУЛЕС»

ЦЕНТР УПРАВЛЕНИЯ ПОЛЕТОМ. 21 июня. (ТАСС). Завершается четвертая неделя космического полета Петра Климука и Виталия Севастьянова.

Очередной рабочий день космонавтов на борту орбитальной научной станции «Салют-4» начался сегодня в 3 часа 40 минут московского времени. С помощью зеркального рентгеновского телескопа проводились исследования характеристик рентгеновского излучения от горячего ядра планетарной туманности в созвездии «Лира». Кроме того, исследовался пульсирующий рентгеновский источник в созвездии «Геркулес».

Характеристики излучения этого источника измерялись также в период работы на борту орбитальной станции ее первого экипажа.

Самочувствие товарищей Климука и Севастьянова хорошее. По данным медицинского контроля, частота пульса в покое у командира — 74, у бортинженера — 72 удара в минуту. Величина артериального давления соответственно равна 120 на 70 и 115 на 75 миллиметров ртутного столба.

Программа полета орбитальной научной станции «Салют-4» успешно выполняется.

РАБКОРОВСКИЙ ПОСТ «АЛТАЙСКОЙ ПРАВДЫ» НА СТРОИТЕЛЬСТВЕ КУЛУНДИНСКОГО КАНАЛА

БЕЗ НАДЕЖНЫХ ТЫЛОВ

Уткнувшись ковшом в грунт, экскаватор застыл на одном из ярусов уже наметившегося котлована насосной станции второго подъема. А неподалеку, в передвижном вагончике, сердито поблескивая очками, ругал кого-то по телефону мастер участка ПМК-2 Виктор Павленко.

— Где хочешь, но трос мне найди. Четвертый день простаивать экскаватору не дам.

— Опять с механиком сцепились, — чуть позже объяснял мастер. — Тут авария, а он твердит свое: нет тросов, и баста. И вот так каждый раз с боем вырывать приходится.

Такие разговоры здесь нередки. Особенно в последнее время.

Нынче коллективу ПМК-1 предстоит освоить на проходке магистрального канала 2.800 тысяч рублей. Программа солидная. Разумеется, в связи с этим вырос и машинно-тракторный парк, который насчитывает сегодня около 120 единиц. За пять месяцев коэффициент использования техники на проходке канала составил 0,65, а должен быть 0,8. Это означает, что в ПМК-1 потеряно 2.700 машино-смен, то есть в среднем каждый агрегат простоял без работы 20 дней.

Одной из главных причин столь нехозяйского использования техники в тресте считают плохое снабжение запасными частями. Такое же мнение и у руководителей ПМК-1.

— В мае только из-за того, что нечем было заменить вышедшие из строя узлы двигателей, у нас простояли почти две недели два самоходных скрепера,— сетовал механик Александр Куценко. — А ведь на каждом из них за день можно было бы вывезти до тысячи кубометров грунта.

— Если у нас случится серьезная поломка, — рассказывает начальник ПМК-1 Г. И. Федоров, — мы вынуждены отправлять машину на ремзаводы в Абакан или Барнаул. Времени теряется уйма. Есть, правда, в тресте свое УПТК, но практической помощи от него мы не видим. Постоянно даем заявки в Сельхозтехнику, трест Главалтайводстрой, но тоже почти безрезультатно.

Проблема далеко не новая, но по мере увеличения объемов работ она становится все острее.

В летне-осенний сезон строителям канала предстоит освоить основной объем работ года. Намечено пройти и отработать участок трассы длиной 80 километров. Участок сложный: сыпучие грунты, солонцы, болота. Скреперы здесь только начнут работу, а доводить ее до ума надо экскаваторами. Их имеется восемь, а по самым скромным подсчетам нужно 25.

Но есть резервы и у самих строителей.

В сентябре прошлого года к ним приезжал Герой Социалистического Труда, бригадир экскаваторщиков треста Ростовдонводстрой Л. А. Ганоцкий. Тот самый, который первым в стране возглавил движение передовых экскаваторщиков за четырехсменную работу и на практике доказал высокую экономическую эффективность этого варианта. В среднем за год выработка на экскаватор в бригаде Ганоцкого не опускается ниже 450 тысяч кубометров грунта.

— Оптимальное рабочее время экскаваторщика — пять-шесть часов, — рассказывал гость. — Потом начинается спад. Только одна эта причина заставила нас пересмотреть свой график. Вторая и не менее важная — удаленность экипажа от собственной базы, механизаторов—от дома и прочие трудности. У нас не было возможности для нормального отдыха, а снабженцы не успевали вовремя доставлять необходимые запчасти. С внедрением четырехсменки изменилось многое. Мы стали постоянно в течение недели находиться на трассе. Живем в нормально оборудованных передвижных вагончиках. Появилось свободное время, возможность отдохнуть, выросли выработка и заработная плата, а главное— окрепло желание работать по-новому.

Ганоцкий прожил здесь несколько дней. После его отъезда было много разговоров о новом опыте, но на том и закончилось. По-прежнему экскаваторщики ПМК-1 работают в одну смену. Утром и вечером ездят в город, теряя по два, а то и по три часа. Не потому ли выработка на экскаватор составляет нынче 4,5—5 тысяч кубометров грунта в месяц? За пять месяцев ни один экипаж, за исключением П. И. Шиняева, не выполнил доведенного задания. По расчетам, в июле выработка должна вырасти до 12 тысяч кубометров грунта, но уверенности в том нет ни у самих механизаторов, ни у руководства треста. Да и откуда ей появиться, ведь ни вторых экипажей, ни вахтовых поселков нет.

— Мало специалистов, — говорят в тресте.

А сколько же их подготовлено за два года? Послали было в Ростовскую область семерых механизаторов — и все. Так кто же виноват, если не руководство треста? Да и сейчас мер к учебе специалистов не принимается. А выпускники Благовещенского училища механизации проблемы не решают. Мало их, да и качество подготовки оставляет желать лучшего.

Кулундинский канал — стройка особой важности. Но при такой организации труда и использовании техники трудно гарантировать и сроки, и качество.

Рабкоровский пост «Алтайской правды»: Г. ЗЛОБИН, В. ГРИГОРЕВСКИЙ, рабочие треста Каменьводстрой, В. КУЛЕШОВ, сотрудник городской газеты «Строитель коммунизма».

ДИАЛОГ О САМОМ ВАЖНОМ

КПД СПЕЦИАЛИСТА

Эйвальд Леонардович Шляк. Родился в 1935 году. В 1961 году закончил факультет механизации Омского сельскохозяйственного института. Работал в совхозе «Победа» инженером по сельхозмашинам, с 1963 года — главный инженер. Заслуженный рационализатор РСФСР.

Василий Васильевич Съедин, кавалер ордена Трудового Красного Знамени, член Кулундинского РК КПСС. Родился в 1936 году. В 1960 году закончил Омский государственный ветеринарный институт. С 1965 года — главный ветврач совхоза «Победа».

В. В. СЪЕДИН. Чтобы определить оптимальный вид специалиста, давай попробуем смоделировать идеального «главного» и сравним себя с ним. Начнем хотя бы с ветеринара. Идеальный — должен позаботиться о хорошо подготовленных кадрах, причем не только в чисто профессиональном плане, но и в области экономики и планирования — раз. Второе — в его хозяйстве обязателен полный комплекс ветеринарно-санитарных условий, обеспечивающий и профилактику заболеваний, и получение высококачественной продукции.

Э. Л. ШЛЯК. И чтобы сам был подготовлен.

В. В. СЪЕДИН. Это естественно. Если ты не будешь знать того, что знают твои помощники, — ты не на месте. Должен разбираться, подчеркну опять, в экономике и планировании — для многих это больная «мозоль». И самое главное — чтобы ты, специалист, мыслил, думал, а не замыкался в рамках инструкций.

Э. Л. ШЛЯК. Хочу добавить, что высокая квалификация должна отличать не только главного, но и всех. Время такое: к решению любого вопроса надо подходить с экономической точки зрения. Не просто — «что получится», а учиться прогнозировать. Ну, а если говорить о технической стороне дела, то в хозяйстве идеального инженера непременно должны быть хорошая ремонтная база, хорошая нефтебаза, налаженное техобслуживание.

В. В. СЪЕДИН. Кажется, на идеальных мы не потянем.

ЭСКИЗ К ПОРТРЕТУ. О себе человеку трудно рассказывать. Так что необходимыми сведениями я запасся у директора «Победы» Н. Г. Демидова. Самое главное — совхоз находится в окружении хозяйств, где нередки заболевания скота, у Съедина же десять лет о болезнях и в помине не слышно. А это — главное для оценки ветврача. Василий Васильевич прославился и тем, что благодаря ему на фермах появились не только деревья, но и цветы. Цветы? На ферме, где обычно грязь да навоз? — обычно удивляются гости.

Э. Л. ШЛЯК. Достаточно сказать, что мы не можем зимой ремонтировать комбайны. Негде. Вот будем расширять тракторную мастерскую, тогда выйдем из положения.

В. В. СЪЕДИН. Я в отличие от тебя не могу похвалиться решенной проблемой кадров. Не все еще фермы огорожены, не все озеленены. Проблем много, и возникают они ежедневно.

Э. Л. ШЛЯК. Но все-таки кое-что мы можем записать себе в актив.

В. В. СЪЕДИН. Меня больше всего радует, что удалось, разумеется совместно с зоотехнической службой, создать высокопродуктивное и здоровое стадо. Совхоз вышел из рядовых хозяйств в племенные. А тут ведь промахнуться, упустить что-нибудь нетрудно. Шутка ли: 6 отделений, 9 ферм, 4.500 голов крупного рогатого скота и 10.000 овец. Все — племенные животные. Достаточно одной вспышки — ферма «горит». Одно, всего одно упущение, и совхоз среди заурядных.

Э. Л. ШЛЯК. Ну, если уж хвалиться... Нефтебаза, центральная заправка, техобслуживание через диспетчерскую, механизмы, где только их можно втиснуть на фермах, машинный двор, пункты технической диагностики и техобслуживания оборудования животноводческих ферм.

В. В. СЪЕДИН. А ведь у многих в личных творческих планах все это пока еще в графе «надо».

Э. Л. ШЛЯК. О личных творческих планах ты заговорил не иначе как на правах родоначальника...

АВТОРСКАЯ РЕМАРКА. Василий Васильевич Съедин был одним из первых специалистов края, выступивших с инициативой составления личных творческих планов.

В. В. СЪЕДИН. Мне кажется, они приносят огромную пользу. С одной стороны — это конкретное обязательство, с другой — программа действий специалиста по ведению хозяйства на уровне современных требований. Причем программа дисциплинирующая.

Э. Л. ШЛЯК. И позволяет за текучкой не упустить главное. В него ведь заносишь то, что должен провести своей генеральной линией именно как специалист, то, что без твоей инициативы никто не решит.

В. В. СЪЕДИН. Сюда вложена душа специалиста, то, что наболело. Для меня, например, самое важное сейчас — и такой пункт в плане уже второй год — ликвидировать яловость коров в нашем хозяйстве. Тут, конечно, много факторов. Одна кормовая база чего стоит. Но и чисто ветеринарной работы хватает. Нужно избавиться от нарушений в технике искусственного осеменения, учить людей. Пока достаточно квалифицированных осеменаторов нет. Это ведь, по существу, хирургическая операция, а чему человек за три месяца на курсах научится? Кроме того, нужно наладить контроль за физиологическим состоянием каждого животного.

Э. Л. ШЛЯК. Заметь, в наших «экспериментах» есть элемент вынужденности. Многое можно и даже нужно предусмотреть еще в проекте, чтобы мы не тратили сил на чье-то недомыслие.

В. В. СЪЕДИН. Вот тебе и проблема времени. Львиная доля уходит на мелочи, на «доделки», причем чаще всего изобретать приходится велосипед.

Э. Л. ШЛЯК. Впрочем, кивать на «дядю» проще всего. А если заглянуть в себя? Хотя бы в нашем совхозе. Мало ли таких: толкнешь — сделает, не толкнешь — с места не двинется.

С другой стороны, нужно обязательно сделать все, чтобы специалист мог раскрыться. Я не об особых условиях говорю. Достаточно предоставить самостоятельность. Если над ним мелочная опека, помыкание, недоверие — ничего не получится. Наша задача ясна — подсказать. У него ведь есть определенные трудности. Но решать за него, не давать применить знания — значит подавить инициативу. Человек может к этому привыкнуть. Будет ждать, когда его подтолкнут.

В. В. СЪЕДИН. Другое дело — поправить.

Э. Л. ШЛЯК. Тактично, чтобы не унизить. Ну, а нам с тобой грех жаловаться на недостаток самостоятельности. В совхозе хоть и не цеховая структура, но каждый специалист руководит своей отраслью. И все-таки «чистый эксперимент» пока только мечта, хотя я — разоткровенничаюсь — чувствую в себе достаточно сил для него. Представим даже, что выкроим время. А где лаборатория, научная база? Агроному проще.

В. В. СЪЕДИН. Поле — его лаборатория. Нам же корма проверить — вези в Барнаул.

АВТОРСКОЕ ОТСТУПЛЕНИЕ. Замечал: люди, увлеченные своим делом, очень часто убеждены, что именно их профессию обходят вниманием, что именно их труд — самый неблагодарный. И я решил не оставлять слова собеседников об агрономе упоминанием всуе. После разговора съездил в совхоз «Кулундинский». Тем более что, если в инженерии и зооветеринарии «моды» в районе диктует «Победа», то в агрослужбе — «Кулундинский». Так появился в диалоге третий участник — главный агроном «Кулундинского» Н. Г. Кинтев:

— Соглашусь с тем, что поле-лаборатория — это преимущество, и права на риск у агронома больше, хотя растение — тоже живое, и душевные муки испытываешь не меньшие. Однако на то специалисту и голова, чтобы риск был оправданным. Другое дело, что иногда за текучкой мы не замечаем значения своей работы. Да и не будешь ведь кричать: я — экспериментатор!

Известная кулундинская система земледелия сложилась не только благодаря усилиям ученых, но и в ходе постоянной работы в хозяйствах. Кстати, может, и неправильно говорить, что она уже сложилась, процесс совершенствования идет непрерывно.

Вынужденность эксперимента нисколько не снижает его значения. Даже более того, случайность, приведу пример, помогает добиться искомого. Одно время мы проводили омолаживание трав. Обрабатывали житняк глубокорыхлителем. Все шло хорошо, пока не попали на засуху. Кто-то по недосмотру обработал не на нужную глубину — житняк пропал. Плакать бы надо, а мы радуемся. Мысль пошла в обратном направлении: нашли метод уничтожения старых трав. Стали обрабатывать эти земли по принципу полупара, сеять на них кукурузу, зерновые, просо. Сколько бились раньше — оборот пласта ничего не давал. Тут случайность сыграла роль Ньютонова яблока.

Э. Л. ШЛЯК. Хочу обратить внимание вот еще на какую сторону. Во многом успешная работа по личному плану зависит от взаимодействия специалистов. Это очень неприятно, когда делаешь, а кто-то палки в колеса вставляет. Поэтому мне очень нравится заведенный у нас порядок. Решили, например, вводить боксовое содержание кормов, обсудили — будь добр, делай. Нравится тебе или нет.

В. В. СЪЕДИН. Ты о шаблоне, о ломке психологии?

Э. Л. ШЛЯК. Вот именно. Вспомни: года четыре назад в четырех коровниках работал молокопровод. Так ведь пришлось снять.

В. В. СЪЕДИН. Да, мы не смогли убедить доярок вести учет сработанного по контрольным дойкам. Тут, наверное, и зоотехник виноват — настаивал на индивидуальном учете.

Э. Л. ШЛЯК. Нам урок. Людей к прогрессу надо готовить заранее. Убедить.

В. В. СЪЕДИН. Желательно дать им «пощупать». Однако, должен я тебе сказать, огромную роль в недоверии людей к новому играет несовершенство техники.

Э. Л. ШЛЯК. Комплекс в совхозе «Кулундинский» — живой пример. Еще не успели построить, а уже сотни тысяч рублей загоняют на реконструкцию. Главная вина, конечно, проектантов. Но и специалисты совхоза... У нас бы этого не было.

В. В. СЪЕДИН. Пожалуй, строительные недоделки и недостатки снабжения — вот и все, что мешает специалисту раскрыть свой потенциал в полной мере.

Э. Л. ШЛЯК. Ох, пресловутое снабжение. Это бич. Завод получает фонды, а мы? Нет нарядов ни на одну трубу, ни на килограмм электродов.

В. В. СЪЕДИН. Ну, сел на любимого конька... Давай вернемся к теме, которую затронули, заговорив о психологии. К людям.

Э. Л. ШЛЯК. То есть к разделу, которого нет, но который нужен в наших личных творческих планах, как руководителей. Ведь мы не просто специалисты, а главные. Есть смысл оценить себя и в этом.

АВТОРСКАЯ РЕМАРКА. Кстати, и тому, и другому предлагали возглавить хозяйства. Отказались. Причины? Съедин: иногда не могу держать себя на тормозах. Шляк: лучше быть хорошим специалистом, чем плохим руководителем.

В. В. СЪЕДИН. Сейчас вообще идут споры о волевых «авторитарных» руководителях. Я обеими руками за волевого, который жестко требует выполнения возможного.

Э. Л. ШЛЯК. Знаешь, бычья натура, когда прет напролом, тоже плохо.

В. В. СЪЕДИН. Но кое-кто возможное пытается выдать за невозможное, находит оправдания вместо того, чтобы сделать.

Э. Л. ШЛЯК. А в общем, хорош тот руководитель, который стремится к руководству. Которому присуще сознание своей силы. Он может то, чего не может сделать другой.

ЭСКИЗ К ПОРТРЕТУ. Моих собеседников объединяет одна общая черта — инициативность. И, рассказывая о Шляке, Демидов не мог остановиться! Техобслуживание — его инициатива, наладчики — его инициатива, централизованная заправка — его инициатива, нефтебаза — исключительно его инициатива. Что стоит главный инженер хозяйству? За счет внедрения нового в прошлом году совхоз получил 76,7 тысячи рублей экономии. 43,4 тысячи дала служба Шляка.

В. В. СЪЕДИН. И обязательно должен видеть перспективу.

Э. Л. ШЛЯК. Лет на 10 вперед смотреть.

В. В. СЪЕДИН. Нет, Эйвальд Леонардович, сколько угодно живущих одним днем.

Э. Л. ШЛЯК. Но если у человека есть чувство ответственности...

В. В. СЪЕДИН. За свой стул или за хозяйство?

Э. Л. ШЛЯК. Во всяком случае, мы не должны забывать, что за нами следят тысячи людей. Значит, как ни трудно, а оценивать себя нужно. На полную катушку, и почаще бы.

Диалог записал **В. ПИСАРЧИК**, спец. корр. «Алтайской правды».

Кулундинский район.

Я СЛЫШАЛ...

КРАСНАЯ ПЛОЩАДЬ, 24 июня 45-го

...Я слышал, что у нас на Алтае живут участники исторического парада Победы.

О. ЕРЫШЕВ.

г. Бийск.

В нашем крае проживает немало героев-фронтовиков, которым выпала честь тридцать лет назад, 24 июня 1945 года, быть участниками парада Победы на Красной площади в Москве. Это — И. К. Семенко, директор Романовской восьмилетней школы, И. В. Малахов, учитель из Алейского района, рабочий совхоза «Еландинский» Целинного района И. П. Юровский, рубцовчанин И. Ф. Трубчанинов и другие.

О некоторых из них рассказывают наши корреспонденты Н. МАРКОВ и Б. РОЖДЕСТВЕНСКИЙ.

ТРУДНО ДАЖЕ представить себе, что пережил этот человек. Четырежды ранен, причем дважды тяжело, три раза горел в танке и только чудом спасался, участвовал во многих жесточайших сражениях... Но лишь дважды за всю войну на продолжительное время вынужденно покидал свою часть, лежал в тыловых госпиталях. А потом — опять к старым товарищам.

— Семь танков за войну сменил, — рассказывает Василий Торощин. — Три из них немцы сожгли.

Боевой путь лейтенанта Василия Торощина хорошо прослеживается по наградам: ордена Отечественной войны первой и второй степени, орден Красной Звезды, медали «За отвагу», «За оборону Москвы», «За освобождение Белграда»... В пригороде Берлина был уже подписан акт о капитуляции, а танкисты еще уничтожали сопротивлявшуюся фашистскую группировку в районе Праги. После этого добавилась еще медаль — «За освобождение Праги».

Однако главная награда ждала сибиряка-танкиста впереди. 24 июня Василий Торощин, в новенькой форме, проходил в строю сводного полка 3-го Украинского фронта по Красной площади.

В конце 1947 года В. С. Торощин вернулся домой в Тальменку и с тех пор работает преподавателем СПТУ-4, готовит кадры самой мирной профессии — хлеборобов.

В ДВАДЦАТЬ ПЕРВОМ стрелковом полку 5-й гвардейской дивизии служили братья - близнецы Василий и Кузьма Сагайдачные. С полком прошли они боевой путь от Бородинского поля до Кенигсберга, были удостоены многих правительственных наград. В 1943 году Сагайдачные вступили в партию. Оба брата в составе сводного оркестра участвовали в параде Победы на Красной площади. Сегодня ветераны войны трудятся в Рубцовском локомотивном депо. Кузьма Николаевич — машинист тепловоза, Василий Николаевич — слесарь. У солдат, отстоявших нашу землю, подрастают внуки.

ИВАН ПАНТЕЛЕЕВИЧ КНЯЗЕВ воевал на Карельском фронте. Был контужен. А в ноябре 1944-го сержанта Князева направили в Москву на учебу в военно-политическое училище. В его составе Иван Пантелеевич и принимал участие в историческом параде Победы.

Последствия контузии оказались тяжелыми. Иван Пантелеевич лишился зрения. Однако коммунист остался в трудовом строю. Последние годы он работает директором учебно-производственного предприятия Всероссийского общества слепых в Рубцовске, избран депутатом городского Совета.

На снимке: участники парада Победы братья Сагайдачные — Василий (справа) и Кузьма. Июнь 1945 года.

ПАНОРАМА АЛТАЯ

СТОТЫСЯЧНЫЙ ВРУЧЕН

В мае с конвейера АТЗ сошел стотысячный трактор Т-4. Коллектив завода решил передать юбилейную машину лучшему механизатору края. Краевой комитет комсомола назвал кандидатуру: механизатор совхоза «Свободный» Анатолий Сулименко. Он добился высоких производственных показателей в прошлогоднюю уборку, был сфотографирован у знамени Победы. Нынче Анатолий возглавил комсомольско-молодежное звено, шефствующее над Ильичевым полем. Члены звена включили в свой состав Героя Советского Союза Прокофия Аврамкова и решили коллективно выполнить за него годовую норму.

Трактор Т-4А с надписью «100-тысячный» прибыл в совхоз и вручен на этой неделе А. Сулименко.

И. КУПКО,
инженер совхоза «Свободный».

Родинский район.

ПЕРВЫЕ БАШЕННЫЕ ЧАСЫ БИЙСКА

В Бийске впервые в его истории созданы городские башенные часы. Они электромеханические, отбивают получасы и часы. Диаметр циферблата — три метра, длина большой стрелки — полтора метра.

Конструкцию часов разработал мастер Рембыттехники Е. Л. Зарецкий. Детали изготовлены на предприятиях города. Циферблат красиво оформлен. Его диск изготовлен из нержавеющей листовой стали. Часы установлены на здании Дома Советов.

И. ЗЕНЬКОВ.

ОНИ УКРАСЯТ ГОРОД

Алтайское отделение Союза архитекторов СССР провело конкурс на лучший проект, выполненный в 1974 году. Жюри признало лучшими три проекта: спортивный корпус с плавательным бассейном в Барнауле — автор Г. И. Первушина, профилакторий в Барнауле — автор Г. Г. Протопопов, проект планировки научного городка АНИИЗиСа — автор Г. А. Пешков.

Спортивный корпус включает в себя плавательный бассейн с универсальной ванной 50х25 метров, трамплином с телескопическим подъемом и трибуной на 1.200 зрителей, две детские ванны, универсальный спортзал, гимнастический зал и залы для борьбы, бокса и тяжелой атлетики.

Комплекс хорошо вписывается в застройку общественного центра города. Его строительство уже ведется.

Конфигурация и композиция профилактория, уступами расположенного по рельефу местности, пластичное решение фасадов создали также интересный объект. Со вкусом разработанные интерьеры помещений создают удобства и уют, необходимые для отдыхающих. Автор простыми приемами композиции и удачным размещением на местности добился индивидуальной выразительности. Здание расположено в нагорной части города у Змеиногорского тракта.

Проектом застройки Алтайского научного городка сельского хозяйства предусмотрено создание удобных и здоровых условий труда, быта и отдыха населения. Застройка планируется в основном пятиэтажными домами с выделением девятиэтажных жилых групп, акцентирующих и улучшающих силуэт застройки. Благоустройство и застройка городка задуманы как единое целое с существующим поселком. Особое внимание уделено размещению малых архитектурных форм.

Авторам лучших проектов будут выданы грамоты Алтайского отделения Союза архитекторов и предоставлены творческие командировки.

Недостаток конкурса — слабое участие институтов Алтайколхозпроект, Алтайкоммунпроект, которые не представили ни одного законченного проекта.

На снимках: такими будут спортивный комплекс, профилакторий (вверху).

Г. ПОПКОВ,
архитектор, председатель жюри конкурса.

ПИСЬМА КОММЕНТИРУЕТ ФЕЛЬЕТОНИСТ

ДВЕ ДЕВИЦЫ ЗА СТОЛОМ...

Их звали: Оля и Галя. Они сидели и щебетали. О чем? Об этом лучше спросить у лирика. Тот сразу воспарил бы в поэтическом экстазе. Фельетонисту же отрываться от земли ни к чему. Вернее — от стола. Да нет, не своего, а того, что стоит в загсе Центрального района г. Барнаула. За тем столом и сидели девицы. Оля и Галя. И щебетали без отрыва от производства.

Не каждый родился Юлием. Имеется в виду — Каем Юлием. Он, говорят, умел делать сразу несколько дел. Доказано: девицы за столом таким даром не обладали.

Повторяем: не каждый родился Юлием. Кое-кто появляется на свет и Юрием. Естественно — по воле создавших его. Но воля родителей еще ничего не значит. Все решают две девицы за столом. Они запросто превращают Юрия в Юлия. И даже не в Юлия. А в Юлию!!!

В этом месте нашего повествования возникает небольшой шум. Это недовольные родители пытаются что-то втолковать двум девицам за столом. Оле и Гале. Те на мгновение прекращают щебет и начинают усиленно шаркать резинкой по свидетельству о рождении. Затем вручают документ.

Шум усиливается. Это опять все те же родители пытаются протестовать. Против неполноценного документа. Они предчувствуют осложнения, какие тот может вызвать в жизни их юного сына...

Девицы, однако, не предчувствуют. Они щебечут. И между прочим, и о том, что выписывать другое свидетельство вместо испорченного не желают. Им абсолютно ни к чему конфликтный разговор со своей заведующей...

Остаются паспорта. В них произведена запись: «Юлия Третьякова. Дочь». Вместо: Юрий Третьяков. Сын. Но в паспорта с резинкой девицы лезть не решаются. Паспорта — документы серьезные. И они смотрят на книжки сердитым оком. И щебечут. Щебечут...

А дома у токаря Сергея Архиповича и ткачихи Татьяны Андреевны Третьяковых растет и крепнет первенец — сын Юрий. Вопреки загсовским документам — сын. Он, понятно, на документы пока — ноль внимания. Зато папа и мама Юрия довольно часто извлекают их из шкатулки. Извлекают, рассматривают, качают головами. И поминают двух девиц за одним столом.

Ох, нехорошо поминают...

ЧТО НЕИЗВЕСТНО СТАТИСТИКЕ

Утверждают: статистика знает все. Потому и обратился к Татьяне Гавриловне Поткиной — инспектору ЦСУ Тальменского района. На предмет того, что известно тальменской статистике о поселке Красный Боец Ново-Перуновского сельсовета.

Оказалось — немного. Сообщение уложилось в одну строку: в поселке 51 хозяйство и 131 житель обоего пола. А меня, к примеру, жгуче волновал такой вопрос: сколько в среднем потребляет воды житель Красного Бойца?

Поскольку на сей счет тальменская статистика молчала, а в редакции лежала коллективная жалоба из вышеназванного населенного пункта, пришлось обратиться за помощью в сельсовет. Увы, и там на сей счет никакой определенности! Порадовали только тем, что «водяной вопрос» на исполкомах ставился и поднимался. Причем — на должную высоту.

Замечено, однако: чем выше поднимали «вопрос» на исполкоме, тем ниже падал уровень в единственном поселковом колодце. Так что ежели теперь жители Красного Бойца враз пожелали бы выпить из него по кружке, то последнему десятку водичка досталась бы наполовину с песком.

Как в пустыне пальмы указывают на оазис, так и местный пейзаж украшен силуэтами двух водонапорных башен. Одна подалее — где-то километра полтора от поселка. Другая — поближе к нему. Только жители предпочитают почему-то дальнюю, может, из-за таблички «берегись поезда» на переезде...

Неизвестен тальменской статистике оказался и такой важный факт: хозяйка одной из башен — местная индейкофабрика. А работает на той фабрике все население Красного Бойца. Не исключая пенсионеров.

На фабрике воды — залейся! Каждой из 211 тысяч индюшек, при надобности, можно устроить хоть ванну, хоть душ. А для тех, кто ходит за индюшкой, субботняя банька — всего лишь голубая мечта. Извиняюсь, но получается настоящий парадокс!..

Чего еще не знает статистика? Не знает она, сколько обещаний и клятв выдал своим рабочим директор фабрики Валентин Евсеевич Бортников. На счет водопровода, разумеется. Клятв разных: твердых, торжественных и окончательных. Только результат у тех клятв пока одинаковый — ни метра траншеи в сторону поселка.

Нет, напрасно все-таки утверждают, что статистика знает все. Ох, как много скрыто от ее зоркого ока!

Л. РАЙХЛИН.

НА КОНКУРС «МОЯ МИЛИЦИЯ»

ЦЕНА ИСТИНЫ

СОБЫТИЯ, РАССКАЗАННЫЕ АВТОРОМ, ПРОИЗОШЛИ БОЛЕЕ ГОДА НАЗАД. В ОЧЕРКЕ ИЗМЕНЕНЫ ЛИШЬ НЕКОТОРЫЕ НЕЗНАЧИТЕЛЬНЫЕ ДЕТАЛИ.

В КОНЦЕ ДНЯ они собрались в рабочем кабинете майора Столповских. Рассматривали дактилокарты, перечитывали рапорта участковых инспекторов и дружинников, но обстановка не прояснялась.

— Тот, кто срывает замки, — не бесплотный же дух, — задумчиво говорил Столповских, — он неизбежно оставляет следы рук, ног, валома... А вы же так?

Инспектор уголовного розыска, молодой, сухощавый человек, оправдывался:

— Значит, так уж хорошо вор сумел замести следы... Единственно, что можно сказать об этой краже, — и здесь, и там замки скручены железной палкой, ломиком. И украли, как и в том магазине, мужские костюмы, сорочки, несколько бутылок водки.

...Столповских вышел на улицу. Настроение было плохое: один за другим в поселке Пригородное обворовали два магазина, и кражи еще не раскрыты. Даже подозревать некого. Юрий Васильевич поехал в злополучный магазин. Здесь его догнал знакомый дружинник:

— Там на реке трое ребят ловят рыбу. То есть, не столько ловят, сколько пьянствуют... Может, конечно, и ничего особенного, а только побеседовать с ними, по-моему, не мешало бы...

— Где они сейчас, далеко?

— С километр вниз по реке.

...Тем временем в магазине шла ревизия.

— И что за воры, Юрий Васильевич? — сказала одна из девушек-продавщиц, как только Столповских вошел в магазин. — Водку взяли, пять килограммов «Ласточки».

Да, конфеты... Очень даже может быть, что в магазине побывали подростки — взрослый вряд ли стал бы брать сладости. Майор осмотрел следы взлома, походил по двору, заглянул в кладовую, за прилавки. Ничего не записывал. На колкие вопросы отвечал шуткой, но брови так и остались сумрачно сведенными. Глаза то и дело останавливались на озабоченном завмаге, который передвигал то мешки, то бочки. «А что, если завмаг виноват? — на минуту мелькнула мысль. — Кое-кто только так и считает».

Интуиция, говорят, подсказывает. А Столповских не признавал в оперативно-следственной работе интуиции. Поведение подозрительного человека, его психология — вот что должно быть в центре внимания. Вот и эта компания на реке. Ведь чем-то она вызвала подозрение дружинника? Навестить ее майор направил двух участковых инспекторов уголовного розыска.

Юрий Васильевич приехал в отдел, только снял фуражку, как в кабинете затрещал телефон, звонили из соседнего района:

— У нас обворовали магазин. Может, будут в вашем районе продавать костюмы мужские коричневые, обратите внимание...

Через три дня в другом соседнем районе тоже обокрали магазин, через неделю — еще один. Из управления уголовного розыска УВД приехал инспектор.

— Еще раз посмотрим дела. Тут, видно, распоясалась опытная шайка,— сказал он.

Составили план действий, выехали к последнему месту кражи. Тот же способ взлома запоров, унесены такие же товары. Только на этот раз обнаружены отпечатки пальцев.

Дня через два Столповских прибыл в Пригородное. На окраине села забуксовала в грязи машина. Во дворе одного из особняков он заметил «Жигули» и свернул туда. На стук дверь открыл рослый парень:

— А-а, товарищ Столповских! Давайте к нашему столу, — дружелюбно сказал он. Юрий Васильевич знал его. Парня звали Владимиром, но он позволял приятелям называть его только кличкой — Кудрявый. Заместитель начальника отдела внутренних дел не раз приглашал его к себе в кабинет, много беседовал, советовал взяться за ум, работать, а не бить баклушн. Парню 19 лет — и ни одного дня трудового стажа, на иждивении родителей. Знал он и отца парня — заведующего столовой совхоза, осужденного два года тому назад за хищение.

— Ну, как жизнь? Что отец пишет? — спросил Столповских.

В комнате за столом сидело четверо парней. На столе стояли рюмки с водкой. В глаза бросились валявшиеся на полу пустые бутылки из-под водки, обертки от конфет «Ласточка». Смутное беспокойство, которое овладело майором, едва он осмотрелся в комнате, становилось сильнее.

— А сам по-прежнему бездельничаешь или все же устроился на работу?— продолжал он разговор. Кудрявый помедлил с ответом, а один из четырех, вытирая о скатерть жирные руки, со смешком спросил:

— Вы, гражданин начальник, и в гостях будто допрашиваете... Привыкли?

— Такая у меня служба... Хочу много знать, особенно о старых знакомых.

Уже через несколько дней заместитель начальника отдела и работники уголовного розыска знали, что на квартире у подозреваемого хранятся некоторые вещи, похожие на похищенные из магазинов, и что ближайшие его приятели ходят под кличками Мавр и Исус.

Из соседнего района позвонили:

— У нас новость. Мы тут изъяли купленные у воров мужской костюм и плащ. А на квартире Исуса нашли магазинные рубашки и обрез, сделанный из охотничьего ружья. Но никого задержать не удалось. Есть данные, что Исус скрывается вместе с Кудрявым в селе Пригородном.

— А мы получили заключение, что отпечатки пальцев, обнаруженные в магазине, идентичны отпечаткам пальцев Кудрявого, — сказал Столповских.

— Да ну!

...На дорогах буксовали автомобили. Милицейский газик с трудом пробирался по проселочной дороге. Машину вел инспектор уголовного розыска.

— Меня беспокоит одно, — говорил он сидевшему рядом майору Столповских, — застанем ли мы их в селе.

Подъехали к сельскому Совету. Взяли двух понятых и направились к дому, где жил Кудрявый. Но дверь оказалась на замке. Соседи сказали, что Владимир и два его товарища с утра ушли с сумками в сторону леса. Оперативники переглянулись.

— Пойдем по следу.

Небо нахмурилось, начал моросить дождь. Следы потерялись. А дождь усиливался. На людях уже не было сухой нитки. Зато двадцать километров осталось позади. Наконец, работники милиции выбрались на опушку и увидели под сопкой дощатую времянку.

— Придется здесь передохнуть и обогреться, — сказал инспектор. Столповских не возражал. Да и сам он продрог изрядно.

— Вы идите к избушке с этой стороны, а я обойду ее с той. Мало ли что,— сказал Столповских и направился в обход времянки. Когда он подошел к избушке метров на сто, оттуда прогремели один за другим два выстрела. И тут же из окна выскочил человек — это был Кудрявый. Он бросился к лесу. С другой стороны выбежали двое, пустились в противоположную сторону. За ними погнались два инспектора уголовного розыска. Столповских бежал за Кудрявым.

— Стой! Стрелять буду! — крикнул он.

Расстояние между ними сокращалось. Когда майор был уже в десяти шагах от убегавшего, тот вдруг быстро обернулся и наставил на Столповских обрез.

— Бросай пистолет, а то убью!

Майор остановился. Ошеломленный внезапным поворотом событий, он на какое-то мгновение не мог сразу принять решение. В мозгу лихорадочно билась мысль: сейчас грохнет!... Пистолета он не бросил.

— Бросай оружие, стрелять буду! — крикнул Столповских и выстрелил вверх. И тут же грянул новый выстрел. У Юрия Васильевича подпрыгнула на голове фуражка. Кудрявый промахнулся. Роли в тот же миг переменились. Преступник стоял перед майором с трясущимися руками. Столповских снова предложил ему бросить оружие. В ответ Кудрявый стал быстро перезаряжать обрез. Но какой-то миг—и он лежал на земле.

Еще сутки пришлось гоняться за сообщниками Кудрявого. Поймали обоих, хотя они оказали сильное сопротивление. Все пять краж были раскрыты. Преступники получили по заслугам.

...После окончания Томского юридического института многое довелось испытать и повидать Юрию Васильевичу за 18 лет работы в милиции. Долгие часы, когда приходилось выслеживать преступников, жаркие схватки, ночные погони. В грязи и поту приходилось мчаться по следу на автомашине, а то и пешком. Впрочем, погони, схватки — это атрибутика детективно-приключенческого жанра. В жизни все выглядит будничнее. И тяжелее. Вся тяжесть раскрытия преступлений в районе лежит на заместителе начальника отдела внутренних дел по оперативной работе. А это работа и в дождь, и в снег, и когда разламывается от усталости голова, кропотливое, настойчивое, по крохам собирание мельчайших деталей, фактов, подробностей, могущих пролить свет на существо дела.

У Юрия Васильевича за плечами сотни историй, похожих на ту, что мы рассказали. И каждая из них, прошедшая несколько лет или месяцев назад, оставила глубокий след в душе.

Грудь его украшают 6 медалей, значок «Отличник милиции». Это — признание мужества, настойчивости, преданности делу, свидетельство большого нелегкого труда.

С. ВАСИЛЬЕВ,
капитан милиции, старший инспектор ОБХСС Первомайского РОВД.

СПИСОК ДЕПУТАТОВ БАРНАУЛЬСКОГО ГОРОДСКОГО СОВЕТА ДЕПУТАТОВ ТРУДЯЩИХСЯ 15 СОЗЫВА, ИЗБРАННЫХ 15 ИЮНЯ 1975 ГОДА

(Начало в № 144).

Авдеева Александра Анатольевна — юрисконсульт краевого совета профессиональных союзов, избирательный округ № 468.

Алексенцева Валентина Яковлевна— учительница школы № 2, избирательный округ № 474.

Александров Владимир Николаевич — электрик судостроительно-судоремонтного завода, избирательный округ № 479.

Антонов Владимир Федорович. Избирательный округ № 487.

Балакина Елизавета Макаровна — инженер-конструктор аппаратурно-механического завода, избирательный округ № 1.

Бурова Мария Ивановна — артистка краевого театра драмы, избирательный округ № 22.

Бросалина Наталья Григорьевна — кладовщица радиозавода, избирательный округ № 49.

Базылева Александра Семеновна — контрольный мастер завода механических прессов, избирательный округ № 86.

Батуева Софья Алексеевна — заместитель начальника краевого управления бытового обслуживания, избирательный округ № 83.

Безматерных Александр Иванович — контролер завода геофизической аппаратуры, избирательный округ № 98.

Буканович Борис Андреевич — плотник Барнаульской дистанции гражданских сооружений Алтайского отделения Западно-Сибирской железной дороги, избирательный округ № 108.

Боридько Иван Васильевич — начальник автоколонны № 1247, избирательный округ № 109.

Бирючков Николай Иванович — вулканизаторщик шинного завода, избирательный округ № 125.

Бычков Анатолий Федорович — электромонтер завода асбестовых технических изделий, избирательный округ № 142.

Бабарыкина Нина Витальевна—младший продавец магазина № 4 горплодоовощеторга, избирательный округ № 147.

Бородина Надежда Васильевна — доводчица моторного завода, избирательный округ № 149.

Быкова Валентина Васильевна — доводчица моторного завода, избирательный округ № 165.

Бронников Петр Васильевич — слесарь-декальщик моторного завода, избирательный округ № 168.

Бильдейко Надежда Григорьевна — продавец магазина № 6 горплодоовощеторга, избирательный округ № 181.

Берестнев Владимир Александрович — сборщик шинного завода, избирательный округ № 188.

Баев Владимир Викторович — шофер автоколонны № 1246, избирательный округ № 192

Бурова Валентина Федоровна — браслетчица шинного завода, избирательный округ № 193.

Булавцев Алексей Ильич — начальник управления коммунального хозяйства горисполкома, избирательный округ № 196.

Борякова Вера Егоровна — продавец горплодоовощеторга, избирательный округ № 204.

Будуева Антонина Никитична — начальник медсанчасти, избирательный округ № 219.

(Продолжение следует).

СОБЫТИЯ ЗА РУБЕЖОМ

НАДЕЖДЫ ЖЕНЩИН ЗЕМЛИ

МЕХИКО. (ТАСС). В мексиканской столице продолжает свою работу Всемирная конференция ООН в рамках Международного года женщины.

С большим вниманием и интересом было встречено на пленарном заседании приветствие Председателя Президиума Верховного Совета СССР Н. В. Подгорного в адрес участников конференции.

Делегаты утвердили порядок работы и повестку дня конференции, которая включает вопросы обеспечения подлинного равенства женщин в экономической, политической и социальной жизни своих стран, всемерного повышения их роли в укреплении мира, в утверждении отношений дружбы и сотрудничества между народами.

Созданы главные комитеты и рабочие группы конференции. Первому главному комитету предстоит выработать проект всемирного плана действий, который примут участники конференции. Этот важный документ определит, в частности, краткосрочные и долгосрочные меры, обеспечивающие участие женщин наравне с мужчинами в борьбе за мир, против дискриминации, по вовлечению женщин во все сферы общественной жизни.

Второй главный комитет обсудит существующие тенденции и изменения в положении женщин и мужчин, основные препятствия, которые необходимо преодолеть для достижения равных прав, вопросы участия женщин на основе равенства в процессе развития.

Нынешний женский форум беспрецедентен по своему характеру и представительности. В его работе участвуют около 150 делегаций, представляющих правительства и международные организации. Среди делегаток — политические и государственные деятели, борцы за национальное освобождение и права женщин. Работу конференции освещают более 2.000 иностранных журналистов.

●

В объективе—

Тунисская Республика

На севере Африканского континента, омываемая водами Средиземного моря, расположилась Тунисская Республика.

За годы независимости в стране были национализированы иностранные владения и предприятия, создан государственный сектор в промышленности и кооперативный — в сельском хозяйстве. Правительство осуществляет мероприятия, направленные на сокращение безработицы, развитие системы образования и здравоохранения, подготовку национальных кадров.

НА СНИМКЕ: столичные регулировщицы.

Фото В. Соболева.

Фотохроника ТАСС.

ПОЛОЖЕНИЕ В ПОРТУГАЛИИ

ЛИССАБОН. (ТАСС). Как сообщила канцелярия президента, в последние дни проходят заседания Революционного совета Португалии. На этих заседаниях обсуждается положение в стране, и в скором времени ожидается принятие важных решений.

Осложнение обстановки вызвано непрекращающимися вылазками как правых элементов, так и левацких группировок, которые с подозрительным единодушием выступают, с одной стороны, против Движения вооруженных сил, а с другой стороны — против компартии. Примерами активизации деятельности правых элементов являются провокационные выступления на севере страны, вылазка сепаратистов на Азорских островах, распространение листовок антиправительственного содержания.

В Лиссабоне в эти дни правые элементы и левацкие группировки спровоцировали ряд выступлений и демонстраций, которые привели к нарушению общественного порядка.

К АМЕРИКАНО-ЗАИРСКИМ ОТНОШЕНИЯМ

БРАЗЗАВИЛЬ. (ТАСС). Правительство Республики Заир объявило посла США в Киншасе Д. Хинтона «персона нон грата» и предложило ему без промедления покинуть пределы страны. Это решение заирская печать связывает с раскрытием здесь антиправительственного заговора и арестом группы армейских офицеров.

Среди арестованных высших офицеров — бывший военный атташе Заира в США генерал Фалу Сумби. Как утверждает газета «Салонго», эта группа армейских офицеров была тесно связана с агентами ЦРУ в Заире. Президент Мобуту в письме газете «Элима» выдвинул обвинение, что США «ставят своей целью дестабилизацию африканских режимов».

ПЕКИН УКРЕПЛЯЕТ ДРУЖБУ С ФАШИСТАМИ

МЕХИКО. (ТАСС). В то время, когда реакционная хунта Пиночета насаждает в стране фашистский режим, ужесточает репрессии против чилийских демократов, и прежде всего против брошенных в тюрьмы руководителей Коммунистической партии Чили, маоистское руководство продолжает расширять свои контакты с главарями антинародного режима в Чили.

Посол КНР в Сантьяго, как об этом сообщает чилийская печать, на днях имел встречу с Пиночетом, которая согласно опубликованному официальному коммюнике, «была сердечной и плодотворной». С обеих сторон, говорится в этом коммюнике, «было высказано стремление к дальнейшему упрочению уз дружбы». Что же, ясное не скажешь, с кем смыкаются интересы пекинской правящей верхушки.

ТЕАТР

ЗА И ПРОТИВ

«Ситуация» — написано на деревянных щитах — символическом занавесе. И потом, когда герои спектакля повернут декорации лицевой стороной и те образуют светленькую комнату, слово будет продолжать участвовать в развитии действия.

Вот входит Антон (артист Л. Круглый) и разворачивает к нам одну из створок с последними буквами пока еще загадочной надписи, открывшей спектакль. Получается «Ия». Ситуация и я — так ставит конфликт театр. И уже из этого становится ясно, что театр не намерен нам все до точки растолковывать. Зрителям предлагается не только оценить, но и вместе с героями осмыслить всю позицию в создавшейся ситуации.

Все действия в спектакле стягиваются к главному герою Виктору Лесикову. Трудно сказать, как удается исполнителю роли Николаю Волкову выделить его на фоне совершенно неповторимых, интересно обоснованных характеров, созданных Ольгой Яковлевой (Тамара, жена Виктора), Леонидом Броневым (Игнат Васильевич), Леонидом Круглым (Антон).

Волков ведет роль ненавязчиво, без единого яркого жеста или эффектно сказанного слова. Но наблюдаешь за его героем с неослабевающим интересом. Ведь за неумелой скованностью его оценках бытовых, в ситуациях, требующих хорошей реакции, кроется глубокий и сложный для восприятия окружающих человек, с совершенно особенным, духовно богатым миром.

С него-то и начинается «Ситуация». Конфликт пьесы В. Розова обыденно прост. Даже приземленно прост. Заводской изобретатель Виктор Лесиков получает патент. Этому успеху способствовали многие, в том числе и Игнат Васильевич, который требует с него «расчета», т. е. попросту хочет содрать взятку. А когда это у него не получается, представляет Виктора в глазах товарищей сквалыгой, человеком, пренебрегающим своим общественным долгом.

Ему и премии не платят. И доверие товарищей подорвано. Словом, надо искать справедливость, объяснять, разбираться.

Энтузиазма друзьям и союзникам Виктора не занимать. Но сам он «правду» искать отказывается. Кстати, «правда» в спектакле—понятие такое емкое и широкое, что даже у приверженцев Виктора она разная.

Самая правильная, казалось бы, у Антона, его друга и соавтора. Он против таких, как хапуга и демагог Игнат Васильевич, против его жизненной позиции. Но в своих «хождениях за справедливостью» Антон сам срывается на злость, непорядочность.

Мать (артистка Г. И. Васькова) стоит за Виктора, который прав уже потому, что он — ее сын. А Тамара, юная, взбалмошная, ребячливая, много денег заняла под премию, накупила никому не нужных вещей, и надо же теперь расплачиваться. Впрочем, все они за справедливость, и в этом легко находят общий язык. Все они друг друга понимают, и все не хотят понять Виктора.

Он слаб — в отца, так считает самая «прозорливая» — мать, Пелагея Филатовна. Он отказывается действовать потому, что другие бегают за него и «мараются» — мнение четы Копалиных.

Ситуация и я. Ставя вопрос так, театр утверждает в этой позиции самое важное — не пойти на поводу у обстоятельств, не потерять себя, не измельчать в бездуховной суете. Кто же такой Виктор Лесиков? Почему он считает, что бороться со злом надо, за себя же бороться—означает потерять себя? Доводы Антона, простодушные советы Тамары, что надо глоткой брать: «Я рабочий человек! Я за производительность!» — попросту приводят Виктора в смущение. Он не умеет на таком уровне общаться с людьми. И его нравственное чувство, его вкус непоколебимы, невзирая ни на какие «за» и «против». Почти весь разговор происходит лицом к зрительному залу. И взвесить эти «за» и «против» вместе с героями предстоит и нам.

Мать осознает первая, что нравственное чувство надо хранить в неприкосновенности. И Виктор обретает союзников. В глубине сцены вокруг него собрались Пелагея Филатовна, Тамара, Нонна.

А самый последовательный из правдоискателей — Антон — пока в стороне: он и разгорячен еще слишком, и запутался: сражаясь с Игнатом Васильевичем, оказался противником и Виктору. Что побеждает в Антоне, когда он все-таки подходит к кружку Лесикова? Чувство к другу? Или он понял его позицию?

Мне кажется, что Антон именно в интерпретации Круглого всегда будет тяготеть к таким, как Виктор, ибо творческие, человеческие основы в нем достаточно сильны.

Конфликт в спектакле предлагается жестко, строго, без всяких лишних штрихов, почти публицистично. Поэтому зрительское «А я бы»... приходит само по себе. Спектакль Анатолия Эфроса приглашает к разговору, который не кончается с окончанием спектакля.

Тем более, что благополучного финала не предвидится. Позиция Игната Васильевича крепка и не поколеблена. И вполне возможно, что через некоторое время он организует где-нибудь подобную «ситуацию». А что же Виктор с его «им наших радостей не знать»? В стороне-то он оказаться не может. Но от его высокой требовательности к себе таким, как Игнат Васильевич, даже удобнее. И недаром основным своим противником он считает Антона, а Виктору готов простить даже такого друга. Вот ведь какая сложная нравственная коллизия...

В. ВОРСИНА.

На снимке: сцена из спектакля «Ситуация». В роли Виктора заслуженный артист РСФСР Н. Волков, Антон — Л. Круглый.

КАРТА ВОЙНЫ И АННЕКСИИ

НЬЮ-ЙОРК. (ТАСС). Основная партия нынешней правительственной коалиции Израиля — так называемая рабочая партия — одобрила «карту окончательных границ Израиля», сообщает агентство Ассошиэйтед Пресс из Тель-Авива.

Эта первая объявленная «карта границ», которая, как отмечает агентство, «почти наверняка воплотится в официальную израильскую политику», является ярким свидетельством неуемных аппетитов Тель-Авива в отношении захваченных арабских территорий.

Она предусматривает аннексию оккупированных в 1967 году района Голанских высот и сектора Газы и «оставляет открытым для будущих переговоров» вопрос о суверенитете над западным берегом реки Иордан и Шарм-аш-Шейхом на Синайском полуострове. Река Иордан должна стать «границей безопасности Израиля». А вопрос о Иерусалиме, по мнению составителей карты, «уже решен, и не может идти речи о том, чтобы отдавать его».

Представитель партии заявил, что все ее министры, включая премьер-министра Рабина, министра обороны Переса и министра иностранных дел Аллона, обязаны поддержать принципы, на которых основывается эта карта, когда вопрос о ее одобрении будет поставлен на голосование в правительстве. Он угрожал также, что если арабские страны отвергнут эту карту, то переговоры об окончательном мирном урегулировании конфликта «завершатся неудачей».

Аннексионистские устремления Тель-Авива, о которых объявлено в момент, когда предпринимаются многоплановые усилия с целью мирного урегулирования кризиса, направлены на подрыв этих усилий, на увековечение оккупации арабских территорий. Они вызвали гнев и возмущение в арабских странах. Как подчеркивает сирийская газета «Аль-Баас», составленная в Израиле грабительская карта представляет собой не что иное, как «карту войны и аннексии».

ПРОЕКТ «СТЕКЛЯННОЙ ПИРАМИДЫ»

В Египте, на пустынной равнине, неподалеку от всемирно известной пирамиды Хеопса, намечено построить гигантскую стеклянную пирамиду «Саннилэнд» — «Страну солнца». Это будет огромное восьмиэтажное сооружение, высотой до 170 метров и площадью в 25 тысяч квадратных метров. Перед глазами туристов, которые будут «путешествовать» в кабинах подвесной дороги, пройдет вся многовековая история Египта — от легендарного царя Менеса, «собирателя» и первого правителя земель Верхнего и Нижнего Египта (третье тысячелетие до нашей эры) вплоть до наших дней. Цветные рисунки и световые панно расскажут о жизни, традициях, памятниках архитектуры, о культуре страны во все времена.

Если в США с большим интересом осматривают «Диснейлэнд», где отражена двухсотлетняя история страны, то можно себе представить, сколь велико будет внимание к нашей более богатой «Саннилэнд», говорит В. Хамди, председатель строительной компании «Шемс», которой правительство Египта поручило осуществление проекта. В сооружении пирамиды примут участие также строительные компании Саудовской Аравии.

По соседству с пирамидой планируется построить современный торговый центр, отели и даже специальный аэропорт. Предполагается, что после завершения «Саннилэнда» приток туристов в Египет увеличится минимум на полмиллиона.

И. КОЛГАНОВ. (ТАСС).

Репортаж

НА ПОДВОДНЫХ РЕЛЬСАХ

Бурлинскому солепромыслу более двухсот лет. В те первые годы добыча велась здесь с единственной «механизацией» — верблюдами. Почему не лошади? Те часто ранили ноги. Кстати, и на ноги верблюдов надевали специальные кожаные «носки».

— Сейчас солепромысел — современное промышленное предприятие, — рассказывает инженер А. Д. Губерт, — хорошо механизированное на любом участке, от добычи до расфасовки.

...Мотовоз с вагонами плавно движется по рельсам, которые у берега озера «обрываются» — уходят в воду. Несколько километров «плывет» состав по уложенным на дне рельсам, пока не приблизится к солекомбайнам. Водить его по подводным рельсам — дело не простое. Но опытные машинисты Василий Антонович Гурин и Иван Тихонович Гетманский за свою работу объехали, считай, все озеро — и без происшествий.

Несколько часов стоит под погрузкой состав. Комбайн черпает со дна озера соль, темную от примесей ила. Здесь тоже нужно мастерство, и им вполне владеют опытные комбайнеры Степан Яковлевич Сипаренко и Яков Филиппович Губер, кавалер ордена Трудового Красного Знамени.

Теперь—в обратный путь. Вагоны идут еще медленней. Но вот и обогатительная установка — здесь отделят кристаллы соли от ила водой и по элеватору выдадут на-гора.

Большое четырехэтажное здание — здесь идет обработка соли: размол, сушка, упаковка. В одном из цехов делают брикеты весом от пяти до десяти килограммов — это соль-лизунец для скота.

— Между прочим, наши брикеты считаются лучшими в Российской республике, — не без гордости говорит начальник главного корпуса В. И. Кириленко.

Но, пожалуй, самый интересный цех — расфасовочный. На четырех автоматах сворачиваются пакеты, наполняются солью и выходят уже готовыми к отправке.

Бурлинский солевой промысел ежегодно добывает 170—200 тысяч тонн поваренной соли. За четыре года текущей пятилетки ее отправлено 740 тысяч тонн, что больше задания. Коллектив успешно справился и с планом пяти месяцев.

Соль идет далеко за пределы края: от Тюмени на восток в четырнадцать экономических районов. Особенно ждут ее рыбаки Дальнего Востока. Часть ее пойдет и за границу — в Корею, Монголию.

Но залежи соли в озере не беспредельны — они уменьшаются с каждым годом. Вот почему сейчас начались изыскательские работы, чтобы пополнить озеро солевой водой. Напрашивается такой вариант: перекачка воды из соленого озера Яровое. Работы предполагают начать уже в этом году. Так что жить озеру Бурлинского солепромысла еще долгие и долгие годы...

На снимке: идет загрузка соли.

А. ПАНТЮКОВ,
корр. «Алтайской правды».
Фото П. Удодова.

ПРИБЫЛ ОТРЯД МОСКВИЧЕЙ

В Новоалтайск прибыл студенческий строительный отряд Московского строительного института. Он направляется на сооружение большого водоема, образовавшегося в десятке километров от города в результате перекрытия устья реки Чесноковки. Влага из него будет использоваться для орошения земель совхозов «Новоалтайский» и «Логовской». Студенты укрепят берега нового озера, построят насосную станцию.

Первомайский район.

«03» ЗОЛОТОГО ОЗЕРА

КАК ЭТОТ ПАРЕНЬ добрался до Яйлю — уму непостижимо. Стояла зима. А на Телецком она — ох, как студена. Группа же студентов, в которую входил и он, отправилась в тайгу сравнительно налегке. И тут еще внезапная непогодь. Теперь вот двое где-то замерзали, он же сумел пробиться в центральный поселок Алтайского заповедника.

Спасательная экспедиция собралась быстро: люди же гибнут. Вошли в нее, естественно, самые опытные и крепкие. И равной среди них — Люба Попикина, местный фельдшер.

Ну, что там было дальше—представить, вроде, не трудно. Профессиональный долг медика требуется выполнять в любых условиях. Только надо заметить — этот случай не из простых оказался. На уровне познаний и мастерства опытного врача. Люба же — фельдшер, как уже говорилось. Да еще обувь свою отдать пришлось замерзающей девушке. Да два рюкзака тащить там, где и налегке-то умаешься: снег—по пояс...

Спасательная экспедиция длилась практически два дня. Пока не установилась погода и не прилетел вертолет. Потом была областная больница...

Вот в таких условиях ей работается. Их так и хочется назвать исключительными. Только это будет не точно, если понимать в общепринятом смысле, когда исключительное — из ряда вон выходящее. У Любы же это просто специфика работы. Она ведь единственный «под руками» медик на всю огромную округу заповедника, где поселок от поселка за горами, за долами на десятки горных километров, равных сотням равнинных. Где «03» тоже нередко спешит по срочному вызову, только не под визг шин и тревожный вскрик сирены, а в шелесте лыж или звоне коньков по непрочному и коварному льду Телецкого. Как ночью (!) в один далекий поселок к роженице, или в декабре на лодке по неспокойному озеру в другой к метавшейся в горячке пневмонии девочке...

Выручает спортивная закалка. Ведь Люба — и лыжница отличная, и несколько лет в сборной района и области по волейболу. С водой холодной на «ты». В Золотом озере, как называют еще Телецкое, она почти всегда ледяная. В буквальном смысле. Подо льдом-то царит плюс 4. А вот тем июньским (!) днем, когда был я в Яйлю, в сводке значилось плюс 2,8 градуса (!!). Люба же в тот день купалась.

Да, спортивная закалка выручает. Другой бы медик и не смог оказать помощь людям в тех случаях, о которых говорилось выше. Только помощь должна быть еще и квалифицированной. А когда ты тут один и в ранге терапевта, и невропатолога, и стоматолога, и прочее, и прочее, то это совсем не просто. У нее же получается.

Главврачом Телецкого в полушутку, в полусерьез зовут ее в заповеднике. Кстати, признаюсь, именно поэтому в другие свои поездки сюда и не стал писать о ней, хотя мне на то и намекали. Думалось, преувеличивают. А где преувеличение, там правдивого материала не жди. Но вот оказываюсь свидетелем одного случая: Попикина настаивает на диагнозе, который опровергается специалистом. Настаивает не просто упорно, а, как в народе говорят, настырно, в полном сознании своей правоты. И что же — убедила. И была наисрочнейшая операция мальчонке. Страшно подумать, если бы с ней опоздали хоть на час.

Потом слышу еще один диагноз, после которого все в Яйлю было приведено в движение (авторитет!), и роженицу без всякого промедления отправили в больницу. Вовремя, кстати, очень вовремя. Между прочим, и в городе-то бывает: то рано женщину положат, то, наоборот, уже чуть не опоздают. А тут рядовой фельдшер.

Это то, чему в той или иной степени сам был свидетелем. Ну, а наслышался о Любиных делах хороших куда больше. Но и так ведь все ясно. От большой человеческой ответственности, неизбывной доброты и щедрости душевной идет ее слава. И еще — от постоянной работы над собой. Когда пришли мы в ее квартирку при медпункте, меня поразили не только какая-то очень уютная чистота (так и хочется назвать ее комнату девичьей светелкой), не только магнитофон и современные эстампы, а прежде всего — книги. То-есть не сами по себе книги, у кого их сейчас нет, а подбор медицинской литературы. Вплоть до «Нового способа лечения» Платена и других ценнейших изданий прошлого века в торжественных кожаных переплетах. А как же, и специалистом настоящим можно стать лишь тогда, когда овладеешь всей суммой знаний, накопленных до тебя. Ну и, кроме того, немало другой литературы. Она весьма помогла Любе, например, в овладении стоматологией. Что такое зубная боль... В общем, и за это очень ей благодарны люди.

Главврач Турочакской районной больницы Алексей Павлович Огиренко немало помогает Любе в ее совершенствовании как медика. Передавали мне его слова, сказанные фельдшеру:

— Когда ты на озере, я спокоен.

Согласитесь — высокая оценка. Как и та, которую дают ей пациенты. И не только как медику. Недаром ее трижды избирали в местный Совет, доверили секретарство в товарищеском суде, она же и в народном контроле.

...Идет концерт художественной самодеятельности. Солистка Яйлинского ансамбля Любовь Попикина поет «Россию». Красиво, проникновенно, как истая дочь великой Республики, открывшей ей, представительнице прежде забитого народа, широкую дорогу в жизни.

Г. ОСИПОВ.

На снимке: Л. Попикина.

Фото автора.
Турочакский район.

ВСТРЕЧА

РАССКАЗ-БЫЛЬ

РОТА, в которой служил Иван Селиванов, солдат с Алтая, расположилась на краю рабочего поселка. Вернее, от поселка осталось только название. Все кругом несчитанное число раз перепахивалось снарядами и авиабомбами.

Местность перед поселком была пристреляна не только вдоль и поперек, но и крест-накрест, и по диагоналям. Тройной ряд колючей проволоки охватывал линию обороны. На каждом шагу было понатыкано мин.

Орешек был трудный, говорить нечего. Синявинская операция началась 27 августа 1942 года, а уже через два дня от роты осталась половина состава, а еще через день — третья часть. Но эта треть, вместе с другими такими же «третями» и «четвертями» и ворвалась в тот проклятый поселок.

Сегодня получилось что-то вроде передышки. Солдаты, словно крестьяне, выполнившие трудную работу, отдыхали. Пришло небольшое пополнение — ребята из учебного батальона. Подвезли снаряды, патроны.

Изредка над головами пролетал, пофыркивая, тяжелый снаряд и глухо ухал где-то вдалеке. А иногда и не ухал. Торфянистая эта почва принимала в себя снаряды, не оказывая никакого сопротивления, и многие из них так и не взрывались.

Возле кухни послышались возбужденные крики: «Братцы славяне, почта!». Пожилой солдат, доставая письма из сумки, громко называл фамилии: «Опанасенко! Николаев! Бородкин!». Счастливчики выбирались из плотного кольца, чтобы в сторонке, не торопясь, да еще и не один раз, прочесть весточку из далеких краев.

Сумка почтальона совсем похудела. Иван решил было, что ему сегодня нет ничего, как вдруг солдат выкрикнул: «Селиванов! Есть Селиванов?». Иван от неожиданности растерялся, потом заработал локтями: «Есть, есть! Давай сюда. Вот он я!».

В его руках очутился беленький треугольник с номером полевой почты. От младшего брата Николая. Сам Иван ушел в армию еще в тридцать девятом, на действительной его война и застала. А Николай родился в двадцать четвертом. По доброму бы ему в сорок втором призываться, а он добровольно пошел на фронт и вот воюет уже второй год. Как писал в первых письмах, сразу попал в артиллерийский дивизион, сначала подносчиком снарядов был, потом заряжающим, а теперь уже и за наводчика. А вот где воюет, не известно. Хоть бы намекнул когда...

Иван сел на поваленную немецкую повозку, стал читать:

«Здравствуй, брат Иван, — писал Николай. — Во первых строках своего письма спешу поделиться с тобой своей огромной радостью. Третьего дня командир дивизиона лично перед строем всех товарищей вручил мне боевую награду — медаль «За отвагу». Это за то, что я прямой наводкой недавно положил немало гитлеровцев и подавил два их пулеметных гнезда...».

Иван читал, и невольная улыбка не сходила с его лица. Ай да Колька! Ну, молодец! Обскакал, выходит, старшего брата. У него же еще никакой награды. Правда, на днях командир сказал, что представил его и еще двух бойцов к орденам Красной Звезды за храбрость, проявленную при прорыве немецкой обороны. Но это — представил. А Колька-то — получил!

Иван мысленно, как живого, увидел брата. В памяти он у него оставался все еще пятнадцатилетним, веснушчатым и озорным парнишкой, каким был тогда, в тридцать девятом. Семья их жила в колхозе, недалеко от Барнаула. Иван работал прицепщиком. А Колька все время вертелся возле него. И ведь выучился чертенок работать и на сеялках, и на других орудиях. Ухватистый парнишка. Интересно, какой он сейчас, на войне?

«Получил я недавно письмо от Нюрки, — читал Иван дальше. — Ну, ты должен знать ее, через три дома от нас жили, Петраковых дочка. Я когда уходил на фронт, то сказал ей, чтобы ждала непременно, потому как убить меня немцы никак не могут, и я вернусь обязательно, и мы поженимся с ней. Так вот, Нюрка пишет, что ждет и даже на вечерки никуда не ходит. Она вяжет мне теплые носки и рукавицы».

Иван стал вспоминать Нюрку. Виделось что-то голенастое, рыжеволосое и голубоглазое. Он вздохнул. Колька и тут обошел его. До призыва в армию Иван как-то ни с кем из девчат близко не подружился. Так, гулял по деревне со многими, провожался, а чтобы душевная симпатия возникла — нет.

Интересно, где же он воюет? Иван подумал и тут же увидел снова почтальона, того самого, что привозил им письма и газеты. Пожилой солдат собирался, видимо, ехать обратно. Иван, словно что толкнуло его, подошел к нему:

Слышь-ко, не знаю, как тебя звать. Вот брат у меня младший воюет. Только не знаю где. Может, слышал, где такая полевая почта, а?

Почтальон взял в руки треугольник, повертел, посмотрел на Ивана, опять на письмо. Потом решился:

— Ну ладно, чуть-чего, мы с тобой не разговаривали. Я знаю, где эта полевая почта. Вместе с тамошним почтальоном берем корреспонденцию. Это — артиллерийский дивизион. Находится отсюда километрах в двадцати в сторону. Идти, если захочешь, надо так...

Ивана даже оторопь взяла. Брат совсем рядом, а он и не знал. Вот ведь как бывает на войне! Кинулся к своему вещмешку, достал трофейную бутылку рома, сунул солдату: «На!». Тот, Иван глазом не успел моргнуть, спрятал ее куда-то. На прощанье еще раз предупредил: «Смотри — никому!».

А Иван — к старшине роты:

— Товарищ старшина, брат у меня, артиллерист, рядом. Дозвольте до вечера отлучиться!

Старшина, из старых солдат, почесал затылок:

— Вообще-то, надо разрешение командира роты. Но он в полк ушел. Ну, да ладно. Только смотри, чтобы вечером, как штык, был!

— Да я...

Что для солдата двадцать километров! Да еще если он не идет, а летит, словно на крыльях. Через три часа Иван уже подходил к батареям. Местность вокруг была изрыта воронками. «Знать, тоже достается немало, — подумал Иван. — Засекают, наверное, немцы». Как бы в ответ на это впереди разорвался снаряд.

Иван шел мимо землянок. Солдаты-артиллеристы занимались кто чем, как и у них в роте. Такая же походная кухня стояла в сторонке. Навстречу пронесли на носилках кого-то, с закрытым шинелью лицом. Иван снял пилотку: «Видать, убило беднягу!». И тут на счастье встретился командир.

Иван обратился по всей форме. Так, мол, и так, брат у меня здесь, пришел вот повидаться. Фамилию назвал, имя.

— Награжден он недавно, — со счастливой улыбкой добавил Иван. — Вот письмо от него получил. Медалью «За отвагу».

Командир усталыми глазами посмотрел на Ивана На письмо даже не взглянул:

— Возьми себя в руки, солдат. Это твоего брата пронесли сейчас на носилках. Осколком его час назад. Иди, попрощайся...

Иван как стоял, так и остался. Нет, он понял слова артиллерийского командира. Понял, что Кольку убило. Понял, что надо бежать туда, за солдатами. Но ноги, как чугунные, приросли к земле, и он не мог оторвать их от нее.

Командир крикнул что-то пробегавшему солдату. Тот быстро принес фляжку. Командир отвернул колпачок. Протянул Ивану:

— Глотни, солдат!

Иван машинально сделал несколько глотков. Спирт обжег гортань, горячим комом скользнул в желудок. Может, от этого, а может, просто ноги отошли и теперь повиновались, Иван сорвался с места и побежал за носилками.

Кто-то уже успел предупредить тех солдат, что брат убитого находится в дивизионе, и они ждали его, опустив ношу прямо на землю. Иван встал возле носилок на колени, осторожно отвернул шинель. До самой последней минуты где-то в глубине сознания у него еще теплилась надежда, что это не Колька, а кто-то другой. Но нет, вот он, его брат. Он мало изменился. Тот же курносый нос. Те же пухлые губы, русые волосы, темная родинка на середине правой щеки, шрам на лбу от падения в раннем детстве с крыши. Вот и встретились с тобой, Колька! Эх, брат, брат, что же я домой, отцу с матерью пропишу теперь?

— Нисколько крови не было, — тихо сказал один из солдат. — Осколочек махонький и прямо в сердце.

Хоронили Кольку недалеко от батареи, на бугорке, под березками. Пришли все его товарищи, командир. Как сквозь туман, видел окружающее Иван. Глухо расслышал и залп.

Подошел командир, протянул что-то на ладони. Это была Колькина медаль «За отвагу»:

— Отошлешь домой на долгую память. Он был храбрым солдатом, твой брат.

Иван постоял возле могилы. Еще напоследок бросил горсть земли. Потом попрощался с Колькиными товарищами и тяжело зашагал к себе в роту.

Впереди было еще три года войны.

Б. РОЖДЕСТВЕНСКИЙ.

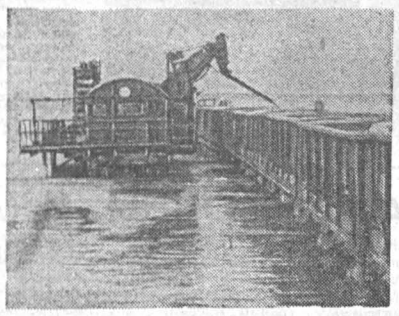

Спорт

«ДЕСНА» ПОБЕЖДАЕТ В «ДЕСНЕ»

БРЯНСК. (ТАСС). Местный спортивный манеж «Десна» оказался счастливым для его хозяев: они победили в первом всесоюзном турнире профсоюзных шахматных клубов, объединяющих десятки тысяч рабочих, инженерно-технических работников и служащих. В финальном турнире участвовали 12 команд таких крупных предприятий, как свердловский «Уралмаш», Челябинский тракторный завод, московский ЗИЛ, Брянский машиностроительный завод, Ярославский шинный и другие. Команда «Десны» набрала 47 очков. Наградой ей были золотые медали.

В СЕМЬДЕСЯТ ВОСЬМОМ В ОТТАВЕ

ОТТАВА. (Корр. ТАСС). Чемпионат мира 1978 года по фигурному катанию состоится в столице Канады с 6 по 12 марта — сообщила местная федерация этого вида спорта.

Это первые соревнования в Оттаве, на которых будут разыгрываться золотые медали чемпионов мира — до сих пор в этом городе никогда не проводилось подобных состязаний.

Для турнира 1978 года предполагается выделить зал, вмещающий 9.300 зрителей. Президент канадской ассоциации фигурного катания Стэнли Аллен заявил, что он рассчитывает принять 150 участников состязаний из 31 страны.

Решение о проведении чемпионата мира в Оттаве было принято на совете Международного союза конькобежцев, который отдал предпочтение канадской столице.

24—30 июня ДВОРЕЦ ЗРЕЛИЩ И СПОРТА 24—30 июня

ВПЕРВЫЕ НА АЛТАЕ БОЛЬШИЕ КОНЦЕРТНЫЕ ПРЕДСТАВЛЕНИЯ ОДНОГО ИЗ ЛУЧШИХ ЭСТРАДНЫХ МОЛОДЕЖНЫХ КОЛЛЕКТИВОВ БОЛГАРИИ

РЕВЮ «МОЛОДОСТЬ БОЛГАРИИ»

В концерте участвуют популярные артисты болгарской эстрады:

ВОКАЛЬНЫЙ КВАРТЕТ «БОЛГАРИЯ»,
ВОКАЛЬНО-ИНСТРУМЕНТАЛЬНЫЙ АНСАМБЛЬ «МОЛОДОСТЬ».

Открыта предварительная продажа билетов. КАССЫ ДВОРЦА работают с 13 до 19 часов.
ТРУЖЕНИКИ СЕЛА ОБСЛУЖИВАЮТСЯ ВНЕ ОЧЕРЕДИ.
НАЧАЛО КОНЦЕРТОВ в 19.30.
Телефоны для справок: 5-11-09 и с 13 часов — 5-46-41.

ТЕЛЕВИДЕНИЕ

ВОСКРЕСЕНЬЕ 22 ИЮНЯ

ПЕРВАЯ ПРОГРАММА МОСКВА («Орбита»)

9.00 — Программа передач. **9.05** — «Сердце матери». Телевизионный очерк. **9.35** — «Такая железная земля». Телевизионный документальный фильм. **10.35** — Играет лауреат международных конкурсов Р. Агаранян. **11.00** — «Дети Страны Советов». «Кому останутся сады». Телевизионный документальный фильм. **11.50** — Новости. **12.00** — «Службу Советскому Союзу!». **13.00** — Перерыв. **13.10** Мультфильм. **13.30** — «Международная панорама». (Цветное телевидение). **14.00** — «Музыкальный киоск». (Цветное телевидение). **14.30** — «Клуб кинопутешественников». (Цветное телевидение). **15.30** — Песни композитора В. Захарова. (Цветное телевидение). **16.40** — «Наши соседи». «Простой рецепт». **17.30** — «Время». Информационная программа. **18.00** — Концерт Государственного хореографического ансамбля «Березка». **18.50** — «Международная панорама». (Цветное телевидение). **19.20** — «Сельский час». **20.20** — Перерыв. **20.30** — «Советский Союз глазами зарубежных гостей». (Цветное телевидение). **20.45** — «Музыкальный киоск». (Цветное телевидение). **21.15** — «Клуб кинопутешествий». (Цветное телевидение). **22.15** — «Наши соседи». «Простой рецепт». (Цветное телевидение). **23.00** — «Время». Информационная программа. **23.30** — **1.15** — Чемпионат СССР по футболу. «Динамо» (Киев) — «Динамо» (Тбилиси). Передача из Киева. (Цветное телевидение).

ВТОРАЯ ПРОГРАММА МОСКВА (1 ЦТ)

15.00 — Встреча юнкоров телестудии «Орленок» с Героем Социалистического Труда Кривоносом. **15.40** — «Музыкальный киоск».

ПОНЕДЕЛЬНИК 23 ИЮНЯ

ПЕРВАЯ ПРОГРАММА МОСКВА (1 ЦТ).

13.20 — Новости. **13.30** — «Творчество юных». **14.00** — «Очевидное — невероятное». **15.00** — «Клуб кинопутешествий».

БАРНАУЛ

16.00 — Кинопрограмма. **17.10** — «Самый сильный». Фильм-сказка. **18.30** — «Экран новостей». **18.40** — «Теория академика Векуа». Научно-популярный фильм. **18.50** — «И о нас будут сложены песни». (Художники и поэты Алтая на стройке Коксохима). **19.05** — «Этюды завтрашнего дня». Научно-популярный фильм. **19.15** «Молодость» — «Живем на селе». **19.25** «Чужая родня». Художественный фильм. **21.00** Концерт участников художественной самодеятельности г. Барнаула.

МОСКВА (1 ЦТ)

22.00 — Новости.

НОВОСИБИРСК

22.15 — Телевизионный документальный фильм.

МОСКВА (1 ЦТ)

22.30 — Международный фестиваль телевизионных программ народного творчества «Радуга». Великобритания. **22.55—23.40** — Навстречу XXV съезду КПСС. «Пятилетку — досрочно». В передаче принимает участие первый секретарь Кировоградского обкома КП Украины М. М. Кобыльчак.

ВТОРАЯ ПРОГРАММА.

МОСКВА (1 ЦТ)

18.25 — Программа передач. **18.30** — Документальный фильм. **19.25**—«Встреча с писательницей З. И. Воскресенской». **19.55—20.25** — «Мамина школа».

ТЕАТРЫ

ГАСТРОЛИ МОСКОВСКОГО ДРАМАТИЧЕСКОГО ТЕАТРА НА МАЛОЙ БРОННОЙ: в помещении краевого театра драмы — «СВОЕЙ ДОРОГОЙ» — в 12, «БРАТ АЛЕША» — в 19-30, 23 июня — «ЗОЛОТАЯ КАРЕТА» — в 19.30; **в помещении краевого театра оперетты** — «НЕ ОТ МИРА СЕГО» — в 12, «ОБЩЕСТВЕННОЕ МНЕНИЕ» — в 19-30, 23 июня — «СКАЗКИ СТАРОГО АРБАТА» — в 19.30.

КИНО

«МИР». 22—23 июня — «ОНИ СРАЖАЛИСЬ ЗА РОДИНУ» (1—2 серии) — в 10, 13-10, 17, 20-10. **23 июня перед сеансами в 13-10 и 17 часов — ВСТРЕЧА с актерами театра и кино Г. МАРТЫНЮКОМ и Л. КАНЕВСКИМ.**

«РОССИЯ». «В ТО ДАЛЕКОЕ ЛЕТО» — в 10 (для детей). «ЗАНУДА» — в 9, 10-45, 11-45, 12-30, 13-30, 14-15, 15-15, 16, 17, 17-45 18-45, 19-30, 20-30, 21 (удлиненный сеанс). 22, 23 июня — «КОНТРАБАНДА» — в 9, 10, 10-45, 11-45, 12-30, 13-30, 14-15, 15-15, 16, 17, 17-45, 18-45, 19-30, 20-30, 21 (удлиненный сеанс), 22.

«РОДИНА». «ЗАНУДА» — в 9, 10-45, 12-30, 14-15, 16, 17-45, 19-30, 21-20 (удлиненный сеанс). «МАНЕРЛИНГ» (1—2 серии) — в 10-30, 13, 15-30, 18, 20-30. 23 июня — «ПОДОЗРЕНИЕ» — в 9, 10, 10-55, 11-55, 12-50, 13-50, 14-45, 15-45, 16-40, 17-40, 19, 20, 21-20, 22-15. **Перед сеансами — в 16-40, 17-40, 19 и 20 часов — ТВОРЧЕСКАЯ ВСТРЕЧА с актерами театра и кино А. МАРТЫНОВЫМ и В. СМИРНИЦКИМ.**

«ЮНОСТЬ». 30-летию Победы посвящается. «ПЯТЕРО С НЕВА» — в 9-30 (для детей). «ЗАНУДА» — в 11-15, «ЗОЛОТО МАККЕНЫ» (1—2 серии) — в 12-45, 15-15, 18, 21, 23—24 июня — «КОНТРАБАНДА» — в 9-30, 11-15, 13, 14-45 (удлиненный сеанс), 17, 19-45. «ЗОЛОТО МАККЕНЫ» (1—2 серии) — в 21-30.

«ОКТЯБРЬ». «БОЛЬШАЯ ПРОГУЛКА» (1—2 серии) — в 10, 12-20, 14-45, 19, 21-25. **30-летию Победы посвящается.** «ШЕЛ СОЛДАТ» — в 17-15, 23 июня — «КОНТРАБАНДА» — в 10, 11-45, 13-30, 15-15, 17, 18-40, 20-20, 21-50.

ЛЕТНИЙ КИНОТЕАТР ВДНХ. «РОГАТЫЙ БАСТИОН» — в 13, 15, 17.

«ПЕРВОМАЙСКИЙ». «СУДЬБА ЧЕЛОВЕКА» — в 9 (для детей). «ЖЕЛЕЗНАЯ МАСКА» (1—2 серии) — в 11, 12, 13-30, 14-30, 19-40, 21. «КОГДА УМИРАЮТ ЛЕГЕНДЫ» — в 10, 16, 17, 17-50, 19, 22, 23 июня — «ПОДОЗРЕНИЕ» — в 10, 11, 12, 13, 14, 15, 16, 17, 18, 19, 20, 21 (удлиненный сеанс), 22.

«ЧАЙКА». «АНЖЕЛИКА — МАРКИЗА АНГЕЛОВ» — в 11, 13, 15, 17, 19, 21. 23 июня — «ЗАНУДА» — в 11, 12-45, 14-30, 16-15, 18, 19-45, 21-30.

«РУЧЕЕК». «ОТРОКИ ВО ВСЕЛЕННОЙ» — в 9-30, 24 июня — «ВОЛШЕБНИК» — в 9-30.

«ПИОНЕР». СБОРНИК МУЛЬТФИЛЬМОВ — в 9-30, 11-20, 13-10, 15, «ПОСЛЕДНИЙ ФОРТ» — в 17, 19, 21. 23 июня — СБОРНИК МУЛЬТФИЛЬМОВ — в 9-30, 11-20, 13-10, 15. **Лекторий для родителей** — в 17. Кинокомедия «МУЖЬЯ В КОМАНДИРОВКЕ» — в 19, 21 (удлиненный сеанс).

«АЛТАЯ», «БРОНЕНОСЕЦ ПОТЕМКИН» — в 12 (для детей). **«САНГАМ»** (1—2 серии) — в 15, 18, 21. 23 июня — «ПЕРЕХОДНЫЙ ВОЗРАСТ» — в 12 (для детей), «СЕЗОН ЛЮБВИ» — в 15, 19, 21. **30-летию Победы посвящается.** «ШЕЛ СОЛДАТ» — в 17.

«ЗАРЯ». «УДИВИТЕЛЬНАЯ ИСТОРИЯ, ПОХОЖАЯ НА СКАЗКУ» — в 13 (для детей). «ЕЩЕ НЕ ВЕЧЕР» — в 15, 17, 19, 21. 23 июня — «МУЖЧИНЫ НА ОДНО ЛИЦО» — в 17, 19, 21.

ДВОРЕЦ КУЛЬТУРЫ ХИМИКОВ. «РИСК» — в 13 (для детей). «ПОСЛЕДНИЙ ПАТРОН» — в 15, 17, 19, 21 (удлиненный сеанс).

ДВОРЕЦ КУЛЬТУРЫ КОТЕЛЬЩИКОВ. «ГДЕ 0427?» — в 13 (для детей). «ПОВТОРНЫЙ БРАК» — в 15, 17, 19, 21. **23 июня в 19 часов состоится ТВОРЧЕСКАЯ ВСТРЕЧА с артистом театра и кино, заслуженным артистом РСФСР, лауреатом Государственной премии МИХАИЛОМ КОЗАКОВЫМ.** Демонстрируются фрагменты из кинофильмов. **Билеты продаются в кассе Дворца.**

КЛУБ ЗАВОДА «ТРАНСМАШ». Мультфильм «КОТ В САПОГАХ» — в 11 (для детей). «ЖИЛ-БЫЛ ПОЛИЦЕЙСКИЙ» — в 13, 15, 17, 19, 21 (удлиненный сеанс). **Вечер танцев** — в 21.

КЛУБ МЕЛАНЖЕВОГО КОМБИНАТА. «БЕЛЫЙ ФЛЮГЕР» — в 13 (для детей). «ПОВТОРНЫЙ БРАК» — в 15, 17, 19, 21. 23 июня — «ПОВТОРНЫЙ БРАК» — в 15, 17, 19, 21.

ПАРК КУЛЬТУРЫ И ОТДЫХА МЕЛАНЖЕВОГО КОМБИНАТА. «БЕРЕГИСЬ ЗУЗУ» (2-я серия) — в 22-30.

ПОГОДА

Сегодня днем **по краю**, по данным синоптиков, по восточным и предгорным районам возможна гроза, ветер северо-западный, 7—12 метров в секунду, температура днем 19—24 градуса тепла.

По Барнаулу — переменная облачность, без существенных осадков, ветер северо-западный, 7—12 метров в секунду. Температура 20—22 градуса тепла.

По краю на 23—24 июня — переменная облачность, местами кратковременный дождь, гроза, ветер западный, 10—15 метров в секунду; во второй половине периода 15—20 метров в секунду. Температура ночью от 5 до 10 градусов тепла, днем — 18—23 градуса тепла.

ОТПУСКНИКАМ, СТАРШИМ ШКОЛЬНИКАМ, УЧАСТНИКАМ ВЕЛИКОЙ ОТЕЧЕСТВЕННОЙ ВОЙНЫ

Барнаульское бюро путешествий и экскурсий приглашает совершить

ПУТЕШЕСТВИЕ ПО ГОРОДАМ-ГЕРОЯМ:

Маршрут: **Киев** (два дня) — **Одесса** (два дня) — **Херсон — Севастополь — Волгоград.** Поезд отправляется из Барнаула 25 июля, возвращается 11 августа. Стоимость путевки 220 руб. (входит: проезд в оба конца, трехразовое питание, экскурсионное обслуживание).

Путевки продаются **ПО АДРЕСУ: Барнаул, пр. Ленина, 81. Тел. 2-28-10.**

Деньги переводом (перечислением) по адресу: Барнаул, Центральное отд. Госбанка, р.-счет 60907.

Перечисление денег подтвердить письмом или телеграммой.

НАШ АДРЕС И ТЕЛЕФОНЫ:

656099, г. Барнаул, ул. Короленко, 105.

Приемная 5-49-56; заместители редактора 5-48-37, 5-43-54; ответственный секретарь 5-52-34; заместители отв. секретаря 5-51-13; ОТДЕЛЫ: партийной жизни 5-53-11; пропаганды и агитации 5-50-92; советского строительства и быта 5-51-73; сельского хозяйства 5-46-73, 5-54-64; промышленности и транспорта 5-52-63; 5-46-12; строительства 5-49-54; культуры и учебных заведений 5-50-82; информации и спорта 5-46-92; писем и массовой работы 5-54-12, 5-48-71; фотокорреспонденты 5-37-44; отдел собкоровской сети 5-45-62; отдел объявлений 5-53-62. Общественная приемная работает с 10 до 14 часов (кроме субботы и воскресенья). Телефон 5-57-62.

Типография издательства «Алтайская правда» Алтайского крайкома КПСС.

АГ 03935. 50.300.
Заказ 4643.
Тираж 240.000 экз.

Редактор Ю. МАЙОРОВ.