ПРОЛЕТАРИИ ВСЕХ СТРАН, СОЕДИНЯЙТЕСЬ!

АЛТАЙСКАЯ ПРАВДА

Орган Алтайского краевого комитета КПСС и краевого Совета депутатов трудящихся

№ 136 (16252) • СРЕДА, 11 ИЮНЯ 1975 ГОДА • Газета выходит с 12 августа 1917 г. • Цена 2 коп.

СЛОВО АГИТАТОРА

Когда советский человек дает слово, что он не пожалеет своего труда, сил, знаний и делает все для того, чтобы планы партии были выполнены досрочно, — мы все верим этому. Потому что знаем: слово труженика нашей страны крепится делом.

Особенно ярко, зримо это высокое качество советских людей проявляется в дни подготовки и проведения знаменательных событий в жизни нашей партии и государства. Эти дни отмечены крепнущими год от года узами братства нашего народа, невиданным валетом творческой инициативы, небывалым размахом вдохновенного труда на благо Родины.

Совсем недавно советские люди, все прогрессивное человечество отметили 30-летие Победы над фашизмом. Перенявэстафету ратной и трудовой доблести, рабочие и колхозники, советская интеллигенция трудились по-ударному. Родились на наших глазах замечательные патриотические почины. Вахту в честь славного юбилея несвесь наш народ и одержал новые трудовые победы. Сотни производственных коллективов Алтая также рапортовали об успешном выполнении взятых обязательств.

Этот год, венчающий пятилетку, дорог для нас и тем, что он как бы открывает ворота в завтрашний день, закладывает прочную основу для будущих успехов, для выполнения планов коммунистического созидания, которые наметит предстоящий, XXV съезд КПСС.

Каждый из нас, где бы он ни трудился, стремится достойно встретить это событие. И лучший подарок партийному съезду — вдохновенный труд.

Высокое обязательство на 1975 год у хлеборобов Алтая. Используя каждый погожий час, день и ночь не уходя с полей, беззаветно трудились на севе механизаторы и управились в лучшие сроки.

В этом им помогли не только хорошая организация работы, умелое использование техники, но и вовремя сказанное теплое слово агитатора, политинформатора — слово, согревающее в непогоду, соединяющее всех живыми ниточками.

Л. И. Брежнев в своей речи на декабрьском (1974 г.) Пленуме ЦК КПСС подчеркивал, что в 1975 году перед страной стоят задачи, имеющие огромное экономическое, политическое и международное значение. Надо поднять всю партию, весь народ на их решение, воодушевить партийный актив, добиться того, чтобы борьба за выполнение и перевыполнение пятилетнего плана стала глубоко внутренней, личной потребностью каждого коммуниста, каждого труженика. Это — боевая программа действий для идеологических бойцов партии.

Агитатор призван нести в массы правдивое слово партии, ярко и убедительно рассказывать о высоких нравственных качествах строителя нового общества. Благородна цель пламенного слова агитатора, обращенного к людям — побуждать на самоотверженный труд, на упорную борьбу за осуществление государственных планов и обязательств, воспитывать сознательное, творческое отношение к порученному делу. Чем боевитей будет эта работа, тем больший «запас прочности» будет накоплен.

Одним из первых в Алтайском районе завершил весенний сев совхоз «Мичуринец». В этом хозяйстве хорошо поставлена массово-политическая работа, оперативно подводятся итоги социалистического соревнования, всегда на виду передовики, умело оформлена наглядная агитация. Десятки агитаторов работали в страдную пору на полях Советского района. Во всех хозяйствах Родинского района побывал агитпоезд. С его приездом развертывалась большая работа по подготовке к выборам в Верховный Совет РСФСР и местные Советы депутатов трудящихся, пропаганде опыта передовиков.

Многие агитаторы-наставники, такие, как Н. С. Лушкин из совхоза «Угловский» Угловского района, показывая образцы хлеборобской тактики, высокопроизводительного труда, заботливо передают свой опыт и любовь к делу молодежи. Неоценимую помощь оказывают и агитаторы-культработники. На самой дальней загонке пламенеет на тракторе алый флажок, на многих полевых станах, сколько бы ни трудна была дорога, можно увидеть «боевые листки», «молнии», стенгазеты, свежую почту: для агитатора, несущего слово партии в массы, нет непроходимых дорог, нет удаленных точек.

Сев закончен. Полю дана работа. Главное сейчас — помочь молодым всходам обрести силу, с особым тщанием ухаживать за ними, готовиться к заготовке кормов, к сенокосу, к уборке урожая. И в центре внимания агитаторов, политинформаторов, пропагандистов всех идеологических работников должны быть сейчас разъяснение задач, стоящих перед каждым коллективом, перед краем, страной, мобилизация трудящихся на досрочное выполнение планов и обязательств завершающего года и пятилетки в целом. Все формы и методы массово-политической работы, уже прошедшие проверку, должны быть пополнены новым содержанием, помогающим поддерживать накал социалистического соревнования — живую душу всей нашей работы, поддерживать трудовые почины.

А их в последнее время родилось немало. Так, рабочие и инженерно-технические работники Алтайского тракторного завода и трудящиеся Панкрушихинского района, стремясь достойно встретить XXV съезд КПСС, решили ударный труд в трех кварталах этого года посвятить трем партийным программам. Алтайские моторостроители посвящают партийному съезду двадцать пять ударных вахт.

Всем этим славным трудовым начинаниям сопутствует активная массово-политическая работа: ведь для идеологического работника открывается поистине необозримое поле деятельности, возможность еще шире развернуть воспитательную работу. И парткомы заводов, райкомы партии неустанно направляют эту работу, помогают своим идеологическим бойцам. Разработана специальная тематика, охватывающая все этапы жизни партии и Советского государства; агитаторы и политинформаторы, основываясь на местном материале, убедительно показывают неуклонный рост мощи нашей страны, повышение благосостояния советских людей.

Но еще далеко не везде эта важная и нужная работа развернута в полную силу. В некоторых районах формально подходят к подбору агитаторов, нерегулярно подводят итоги соревнования. А интересы дела требуют постоянного пополнения агитколлективов за счет наиболее подготовленных коммунистов и беспартийных активистов, умеющих доносить слово партии до слушателей, вдохновлять их на новые трудовые свершения. Работа должна быть максимально активизирована непосредственно там, где сейчас решается судьба выполнения планов, — в цехах, на стройплощадках, полевых станах, в летних животноводческих лагерях. Нужно помнить всегда, что сила воздействия агитатора увеличивается тогда, когда они сами показывают пример в работе, в борьбе с недостатками, развертывают критику и самокритику. Чем активней будет эта работа, тем весомей будет вклад каждого труженика в общее дело.

ЕСТЬ ПОЛУГОДОВОЙ!

Животноводы колхоза «Россия» досрочно выполнили полугодовой план по продаже молока государству. На приемные пункты отправлено более 10 тысяч центнеров этой продукции. Досрочно — в сентябре — будет выполнено и пятилетнее задание.

И. МИКУРОВ,
корр. «Алтайской правды».

Каменский район.

ВСТРЕЧИ С ИЗБИРАТЕЛЯМИ

БАЕВО

Избиратели Верх-Чуманского избирательного округа по выборам в краевой Совет депутатов трудящихся встретились со своим кандидатом, секретарем крайкома КПСС В. И. Овчинниковым. Труженики совхозов «Чуманский», «Пайвинский» и «Плотавский», выдвинувшие на предвыборных собраниях кандидатуру В. И. Овчинникова в краевой Совет, высказали кандидату добрые напутствия и пожелания, дали наказы.

В. И. Овчинников поблагодарил избирателей за доверие и заверил, что оправдает его.

ПАНКРУШИХА

В селах Велижанке и Романове состоялись встречи избирателей с кандидатом в депутаты краевого Совета депутатов трудящихся по Велижанскому избирательному округу Ириной Николаевной Креймер. Доверенное лицо И. Г. Овчаров рассказал биографию кандидата и сообщил о производственных делах лучшей доярки совхоза «Велижановский». Доярка Галина Громцева, которая трудится на ферме вместе с И. Н. Креймер, рассказала о трудолюбии, старании своей подруги, о том, как борется коллектив за выполнение социалистических обязательств по производству и продаже продуктов животноводства.

Выступившие затем секретарь парткома совхоза имени Крупской В. А. Глазунов, председатель исполкома Лучковского сельского Совета Л. Л. Боярский, председатель исполкома Романовского сельского Совета депутатов трудящихся Н. И. Пивоваров и другие призвали всех избирателей проголосовать в день выборов за передовую труженицу.

С большим вниманием собравшиеся слушали выступление кандидата в депутаты краевого Совета И. Н. Креймер. Она заверила, что оправдает доверие избирателей.

ТРОИЦКОЕ

В Троицкий Дом культуры на предвыборное собрание пришли представители трудящихся районного центра. Здесь состоялась встреча с кандидатом в депутаты краевого Совета, секретарем крайкома КПСС А. Н. Невским. Его кандидатура выдвинута преподавателями троицкой средней школы № 1, рабочими, специалистами и служащими хлебоприемного пункта. Все выступавшие на встрече высказали добрые напутствия и пожелания, дали наказы своему кандидату.

А. Н. Невский поблагодарил избирателей и заверил, что оправдает их доверие.

КАНДИДАТЫ АЛТАЯ

«К ВЫБОРАМ ВСЕ ГОТОВО!»—ТАКИЕ СООБЩЕНИЯ ПОСТУПАЮТ С ИЗБИРАТЕЛЬНЫХ УЧАСТКОВ, ИЗ АГИТПУНКТОВ ГОРОДОВ И СЕЛ КРАЯ

15 июня — ДЕНЬ ВЫБОРОВ В СОВЕТЫ

СИЛИНА Алла Ивановна

Краткая биография

Алла Ивановна Силина родилась в 1926 году в городе Невьянске Свердловской области, в семье рабочего.

После окончания 7 классов Невьянской средней школы А. И. Силина с 1942 по 1949 годы работает на Невьянском заводе Свердловской области контролером технического отдела.

С 1949 по 1954 год — токарь Свердловского государственного подшипникового завода. Здесь же в 1953 году она вступает в члены Коммунистической партии и без отрыва от производства получает среднее образование.

В 1954 году Алла Ивановна по призыву партии приехала в Алтайский край на освоение целинных и залежных земель. Работая в совхозе «Комсомольский» Павловского района, избирается секретарем комсомольской организации.

С 1961 года тов. Силина А. И. — птичница совхоза «Светлый путь» Первомайского района. В годы седьмой пятилетки первая на Алтае получила миллион штук яиц в год.

С 1967 года она назначается бригадиром птицеводческого отделения.

Коллектив, возглавляемый А. И. Силиной, выполнил за четыре года девятую пятилетку. В 1974 году увеличил производство яиц более чем на два миллиона штук и получил по 244 яйца на курицу-несушку.

Алла Ивановна — опытный шеф-наставник. Накопленные знания передает молодым, воспитывает хорошую трудовую смену.

Тов. Силина А. И. принимает активное участие в общественной жизни. Как секретарь цеховой парторганизации она ведет большую организаторскую и политико-массовую работу среди коммунистов и тружеников птицеводческого отделения. Неоднократно избирается членом районного партийного комитета и Алтайского крайкома КПСС.

За выдающиеся успехи, достигнутые в соревновании за досрочное выполнение планов и принятых обязательств по увеличению производства яиц, в 1971 году А. И. Силиной присвоено звание Героя Социалистического Труда. Награждена двумя орденами Ленина и тремя медалями.

Рабочие, инженерно-технические работники и служащие Тальменского завода тракторных агрегатов, Новоалтайского завода железобетонных изделий, рабочие и специалисты сельского хозяйства ордена Ленина совхоза «Светлый путь» Первомайского района единодушно выдвинули Аллу Ивановну Силину кандидатом в депутаты Верховного Совета РСФСР по Новоалтайскому избирательному округу № 137.

ПАНОРАМА АЛТАЯ

ВОДА ВОЗВРАЩАЕТСЯ НА ФАБРИКУ

На обогатительной фабрике Золотушинского рудоуправления раньше использованная на обогащении руды вода после двойной очистки шла на сброс. Сейчас половина ее снова возвращается для использования. Коллектив работает над дальнейшим повышением процента водооборота.

В. УСТИНОВ,
корр. «Алтайской правды».

г. Горняк.

ДОБРО ПОЖАЛОВАТЬ, НИКОЛАЙ!

Нет, не годы стояли между этими людьми, хотя и прошло их ровно тридцать четыре. Стояла между Николаем Муравским, польским гражданином, и Колей Владимировым, сыном советского политрука, незримой стеной война. И вчера преграда эта рухнула, едва рано утром Николай Муравский сошел по трапу самолета в Барнаульском аэропорту и попал в объятия родных.

Нельзя было без волнения смотреть на этих людей, столько лет стремившихся друг к другу и наконец встретившихся вместе. Слезы радости, цветы, настоящее человеческое счастье.

Вы помните, конечно, тот майский номер газеты «Правда», где рассказывалась трагическая история советского мальчика с родинкой над левой бровью. В самом начале войны, после гибели родителей, он попал в Польшу и до самого последнего времени не знал своего подлинного имени и места рождения. Все эти годы искал родных, они искали его. И вот он вновь, спустя тридцать четыре года, ступил на родную землю. И первыми словами его было:

— Вот я и вернулся домой...

Добро пожаловать, Николай, в отчий дом!

НА СНИМКЕ: первые минуты на Алтае. Николай Муравский-Владимиров в кругу родных.

Фото А. Павлушкина.

О КОРМАХ, КАК О ХЛЕБЕ

С этим девизом подходят земледельцы к началу новой страды — зеленой жатвы. Задачу предстоит решить сложную, а потому заготовка кормов требует пристального внимания каждого руководителя и специалиста, каждого труженика. Полнее использовать гектар трав — требование дня. Важную роль здесь играет передовая технология кормопроизводства, примеров внедрения которой в крае накоплено немало.

Особо широкого распространения заслуживает опыт организации специальных кормодобывающих бригад и звеньев, вооруженных самой современной техникой. Неоценимо значение приготовления таких высококачественных кормов, как травяная мука, монокорм, гранулированный корм. **Об опыте колхозов и совхозов, широко использующих передовую технологию заготовки кормов, «Алтайская правда» рассказывает на 2-й странице.**

ПРЕОДОЛЕТЬ ОТСТАВАНИЕ

Подведены итоги работы животноводов края по воспроизводству стада и росту поголовья коров за пять месяцев. По сравнению с соответствующим периодом прошлого года в Калманском, Славгородском, Табунском, Тальменском и Усть-Пристанском районах численность животных возросла на 6—8 процентов. Однако подобных примеров немного.

В 24-х районах и Горно-Алтайской автономной области поголовье значительно сократилось. Особенно в Бурлинском, Волчихинском, Ельцовском, Крутихинском, Родинском, Троицком, Солонешенском районах и Горно-Алтайской автономной области. Только за май в хозяйствах Егорьевского, Косихинского, Краснощековского, Кытмановского, Новичихинского, Солтонского и Угловского районов численность коров уменьшилась более чем на 800 голов.

Главные причины неудовлетворительного положения с воспроизводством стада — низкий уровень зоотехнической и ветеринарной работы, серьезные погрешности в организации осеменения коров и телок. В колхозах и совхозах Алтайского, Быстроистокского, Каменского, Косихинского, Кытмановского, Новичихинского, Первомайского, Рубцовского, Смоленского, Солонешенского и некоторых других районов именно из-за плохо поставленного выращивания и несвоевременного осеменения телок остается низким удельный вес нетелей в структуре стада. Поэтому в хозяйствах нет необходимого резерва первотелок, чтобы заменить заболевшую или малопродуктивную корову.

Кроме того, из-за неудовлетворительных условий выращивания ремонтных телок только одна из трех коров-первотелок пригодна к дальнейшему хозяйственному использованию, а остальные из-за низкой продуктивности и послеродовых заболеваний выбывают из стада.

Вместо надлежащих мер по улучшению выращивания, осеменения телок, лечения животных специалисты зооветеринарной службы зачастую составляют акты на выбраковку маточного поголовья, в результате рентабельность молочных ферм остается на низком уровне. Даже в районах, чьи показатели относительно высоки, зооветеринарные специалисты не выполняют своих прямых обязанностей. В Калманском, например, осеменение коров проводится бесконтрольно, ни в одном хозяйстве не налажено искусственное осеменение телок, хотя рядом находится Барнаульское племпредприятие. Зооветеспециалисты не располагают специфическими данными, позволяющими планомерно строить работу по ликвидации яловости коров. За прошедший год в районе не проведено ни одного семинара-совещания со специалистами хозяйств по вопросам воспроизводства стада.

Невнимание главных специалистов к подготовке кадров привело к тому, что во многих хозяйствах Павловского и Новичихинского районов техники-осеменаторы не владеют методикой ректального исследования коров и нетелей на стельность, нерегулярно проводятся исследования коров на острые формы мастита.

В отдельных районах нет контроля за сдачей выбракованного маточного поголовья. В мае на Бийский мясокомбинат поступили глубокостельные коровы из совхоза «Усть-Калманский», откормсовхоза «Бийский № 1», колхоза «XIX партсъезд» Петропавловского района.

В нынешнем году имеются все возможности решительно поправить дела с производством стада. Главная задача сейчас — правильно организовать лагерное содержание животных, ускорить комплектование спецхозов по выращиванию высокопродуктивных коров-первотелок, выращиванию и откорму бычков, усилить контроль зооветеринарных специалистов за эффективностью осеменения маточного поголовья. Долг партийных организаций, специалистов животноводства колхозов и совхозов, всех тружеников ферм — создать в каждом хозяйстве здоровое, высокопродуктивное стадо коров, принять все меры по интенсивному использованию маточного поголовья.

СВОДКА

О ВЫПОЛНЕНИИ ЗАДАНИЯ ПО РОСТУ ПОГОЛОВЬЯ КОРОВ В РАЙОНАХ КРАЯ НА 1 ИЮНЯ 1975 ГОДА.

Первая графа — название районов, вторая графа — надо иметь коров (тысяч голов), третья графа — имеется в наличии, четвертая — процент выполнения задания.

Горно-Алтайская а. о.	46,5	45	97	Тальменский	9	8,55	95
Советский	6,7	6,9	102,7	Панкрушихинский	7,7	7,3	94,8
Табунский	6,6	6,8	102,8	Краснощековский	14,8	14	94,5
Баевский	8,5	8,6	101	Первомайский	14,5	13,7	94,5
Калманский	6,5	6,5	100	Быстроистокский	5,3	5	94,3
Павловский	15,5	15,5	100	Красногорский	12	11,3	94,1
Благовещенский	11	10,98	99,8	Косихинский	8,4	7,9	94
Мамонтовский	7,2	7,1	99,2	Сорокинский	13,2	12,4	93,8
Михайловский	5,6	5,56	99,2	Целинный	13,5	12,7	93,8
Рубцовский	9,3	9,2	98,9	Солонешенский	9,6	9	93,7
Ключевский	8	7,9	98,8	Залесовский	9,5	8,9	93,6
Усть-Пристанский	8,8	8,7	98,7	Тюменцевский	11	10,3	93,6
Алейский	13,6	13,4	98,5	Егорьевский	4,6	4,3	93,4
Алтайский	14	13,8	98,5	Солтонский	7,8	7,3	93,4
Романовский	6,3	6,2	98,5	Змеиногорский	6	5,6	93,3
Угловский	5,3	5,2	98,4	Новичихинский	6	5,6	93,3
Поспелихинский	9,7	9,5	98	Ребрихинский	10,2	9,5	93,1
Локтевский	6,6	6,4	96,9	Третьяковский	6,4	6	93,1
Чарышский	10	9,7	96,8	Волчихинский	7	6,5	92,8
Славгородский	11	10,6	96,6	Топчихинский	13	12,1	92,8
Усть-Калманский	9,1	8,8	96,5	Троицкий	8,1	7,5	92,6
Смоленский	11,7	11,3	96,4	Завьяловский	8	7,4	92,5
Шипуновский	14,5	14	96,3	Бурлинский	6,3	5,8	92
Кулундинский	7	6,7	95,7	Ельцовский	6	5,5	91,6
Петропавловский	6,7	6,4	95,5	Крутихинский	7	6,4	91,4
Тогульский	4,3	4,1	95,5	Кытмановский	9,4	8,6	91,4
Курьинский	4,3	4,1	95,5	Хабарский	11,5	10,3	89,4
Бийский	21	20	95,2	Родинский	7,1	6,3	89,1
Каменский	12,3	11,7	95,1				

V ПЛЕНУМ АЛТАЙСКОГО КРАЙКОМА ВЛКСМ

Вчера в Барнауле состоялся V пленум крайкома ВЛКСМ. Он рассмотрел следующие вопросы:

1. О задачах комсомольской организации края по выполнению постановления ЦК ВЛКСМ «О роли учительских комсомольских организаций Алтайского края в повышении качества знаний учащихся».

2. О ходе обмена комсомольских документов в краевой комсомольской организации.

С докладом по первому вопросу выступил первый секретарь крайкома ВЛКСМ А. В. Жуганов. Пленум принял постановление, утвердил мероприятия по выполнению постановления ЦК ВЛКСМ «О роли учительских комсомольских организаций Алтайского края в повышении качества знаний учащихся».

Пленум заслушал информацию второго секретаря крайкома ВЛКСМ П. Н. Беспалова о ходе обмена комсомольских документов.

В работе пленума принял участие и выступил секретарь крайкома КПСС А. Н. Невский.

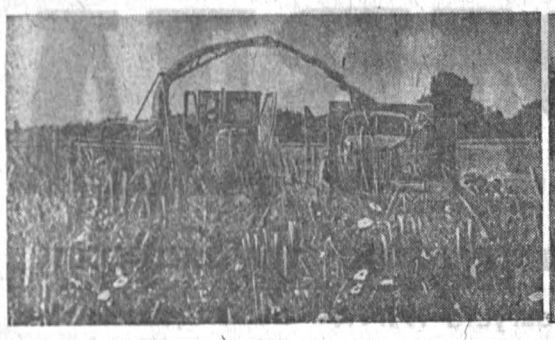

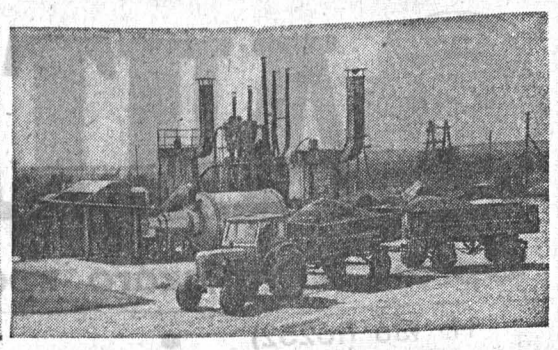

ЗАГОТОВКЕ КОРМОВ — ПРОГРЕССИВНУЮ ТЕХНОЛОГИЮ!

НАЗЫВАЕМ АДРЕСА ПЕРЕДОВОГО ОПЫТА:

КОЛХОЗ «ПРОГРЕСС» ПЕТРОПАВЛОВСКОГО РАЙОНА

Себестоимость центнера витаминной муки составила в 1973 году 6,28, в 1974 — 5,61 рубля.

Затраты труда на центнер продукции равны: в 1973 году — 1,35, в 1974 — 1,51 человеко-часа.

В прошлом году заготовлено более 12 тысяч центнеров травяной муки.

Корма заготавливает специальная бригада.

СОВХОЗ «РОДИНСКИЙ» РОДИНСКОГО РАЙОНА

В килограмме гранул содержится 0,5 кормовой единицы, 46 граммов переваримого протеина и 16 миллиграммов каротина.

Себестоимость центнера полнорационных гранул равна 4,91 рубля, в том числе стоимость кормов — 3,15, затраты на приготовление — 1,76.

Использование гранул увеличило на 35—40 процентов производительность труда овцеводов.

СОВХОЗ «ЧАРЫШСКИЙ» УСТЬ-КАЛМАНСКОГО РАЙОНА

Урожайность орошаемого участка в последние пять лет составила 350—380 центнеров зеленой массы, неполивного — 18—20 центнеров сена с гектара.

Себестоимость центнера кормовых единиц на поливном участке равна 3,5, а центнера сена на неполивном — 1,17 рубля.

Гектар орошаемых пастбищ в три-пять раз продуктивнее обычных.

Затраты на орошаемые культурные пастбища окупаются в 2—3 года.

СОВХОЗ «ВЕРХНЕОБСКИЙ» СМОЛЕНСКОГО РАЙОНА

Урожайность зерновых фуражных культур составила: в 1961—1965 гг. — 9,9, 1966—1970 — 12,1, 1971—1974 — 18,5 центнера с гектара.

Курс — на траво- и зерносмеси! Намного сокращены потери кормов.

Себестоимость центнера кормовых единиц гранул монокорма — 2,52—2,78 рубля.

Эффективность использования фуражных культур при гранулировании возрастает на 10—15 процентов.

СОВХОЗ «ЛУЧ ОКТЯБРЯ» КОСИХИНСКОГО РАЙОНА

Совхоз полностью обеспечивает себя семенами люцерны, клевера, эспарцета для посевов в полях севооборотов и для улучшения лугов и пастбищ.

Возделывание трав на семена экономически выгодно для хозяйства.

В 1973 году от реализации семян получено 89.600 рублей чистой прибыли!

Себестоимость центнера семян составила 19 рублей при плане 38.

ТРАВЯНАЯ МУКА

Заготовкой всех кормов для общественного животноводства в колхозе «Прогресс» занимается специальная бригада. В ней 50 человек, за которыми закреплена вся сеноуборочная и кормоприготовительная техника. К предстоящей зимовке она взяла обязательство запасти не менее 2.000 тонн сена, 1.200 — гранулированной витаминной травяной муки, 2.000 — сенажа, 11.000 — силоса.

Коллектив тщательно готовится к предстоящей работе: восстановлены агрегаты витаминной травяной муки, заканчивается ремонт сеноуборочной техники, составлен рабочий план заготовки кормов, каждый из механизаторов уже знает, что он будет делать во время сенокоса.

В четвертый раз нынче бригада будет заниматься производством витаминной травяной муки. В 1972 году одним агрегатом АВМ-0,4 в колхозе произвели 534 тонны витаминной муки, в 1973 — 710 тонн. В засушливом прошлом году уже на двух агрегатах АВМ-0,4 и АВМ-0,65 было сделано 1.257 тонн этого ценного питательного корма. Вся мука загранулирована.

Столь высокой производительности машин коллектив добился прежде всего за счет хорошей организации труда. Для производства ценного корма в колхозе, кроме двух агрегатов витаминной муки, есть гранулятор ОГМ-0,8, который вырабатывает гранулы из муки, поступающей с обоих агрегатов. Для скашивания и измельчения травы применяются косилки КИК-1,4 и КУФ-1,8.

Всего в производстве муки участвуют 26 человек, в том числе 4 машиниста, 2 косаря и 2 механизатора, которые подвозят траву к месту сушки, и 18 подсобных рабочих, занятых на загрузке агрегатов и затаривании гранул в мешки.

Машинисты и механизаторы постоянно работают на производстве муки с 1972 года. Они до тонкостей изучили технику, стали мастерами своего дела, поэтому простои агрегатов из-за технических неисправностей почти полностью исключены. Работа агрегатов организована в три смены, то есть круглосуточно.

Оплата труда рабочим производится по безнарядной системе. На весь период заготовки муки выплачивались надбавки к заработной плате (трактористам-машинистам — 45, подсобным рабочим — 30 процентов). Продуманная организация труда и его оплаты — немаловажный фактор в комплексе условий, позволяющих наладить четкий конвейер в кормопроизводстве.

Сейчас в колхозе продолжают искать пути к повышению отдачи от внедрения передовой технологии. Пока еще не исчерпаны возможности в увеличении производительности труда агрегатов и в снижении затрат труда на производство центнера продукции.

Мощности гранулятора не хватает, чтобы перерабатывать продукцию двух АВМ, и те не всегда работают в полную силу. Это несоответствие будет ликвидировано с установкой второго гранулятора. Плюс к этому приобретение двух косилок КУФ-1,8 даст возможность, наконец, полностью загрузить агрегаты витаминной муки сырьем. Имеющиеся косилки пока этого сделать не в состоянии.

Ленточный транспортер длиной 60—70 метров позволил бы механизировать и транспортировку, и засыпку гранул в склад.

Г. НЕСТЕРОВ,
главный инженер производственного управления сельского хозяйства Петропавловского райисполкома.

ГРАНУЛЫ

Главный резерв улучшения кормовой базы — это повышение урожайности всех полевых культур, строительство орошаемых участков. Но не менее важно правильно и экономически выгодно приготовить корма к скармливанию.

Кормоцехи по приготовлению полнорационных гранул удачно разрешают эти проблемы: растет производительность труда, улучшаются условия труда животноводов и повышается продуктивность скота.

В совхозе отработана следующая технология заготовки грубых кормов.

Травы мы скашиваем сенокосилками или жатками ЖВН-6, ЖВН-10. Потом идут подборщики-копнители ПК-1,6, ПК-2М. Затем стоговозы — тракторные тележки собственной конструкции емкостью по 5—6 тонн каждая, которые транспортируют МТЗ-50 или ДТ-75. В совхозе стало законом: все сено и нужное количество соломы во время их заготовки сразу доставлять к местам зимовки скота.

В 1972 году побывали в Ставрополье, посмотрели, как работает цех по приготовлению полнорационных гранул, содержащих в себе все компоненты, необходимые в рационе животных. Нас это заинтересовало.

Во-первых, гранулированные кормосмеси дают возможность на тех же кормах увеличить продуктивность овец на 25—35 процентов.

Во-вторых, раньше мы практически не использовали на корм овцам солому, которой в гранулах почти половина. И овцы хорошо едят такой корм.

И, в-третьих, гранулы позволяют широко применять в овцеводстве механизмы.

Один кормоцех мы построили к весне 1973, а другой—к осени 1974 года. У нас цех имеет две линии. Первая—летняя—по производству витаминной травяной муки в гранулах. Состоит она из трех КТУ-10, двух АВМ-0,4 двух ОГМ-0,8, автоматических весов и хранилища на 15 тыс. центнеров гранул.

Вторая—зимняя. Она выпускает полнорационные гранулы. Кроме названных выше агрегатов, в ней действуют четыре дробилки КДУ-2, три дозатора РМГ-4, дозаторы минеральных веществ, два шнека-смесителя. Сено и солома предварительно измельчаются фуражиром ФН-1,2 и на специально оборудованных тележках подвозятся в кормоцех. Выгрузка гранул из склада полностью механизирована.

В 1973 году совхоз приготовил на двух АВМ-0,4 8.500 центнеров травяной муки, в 1974 году — 10.500. Сбор кормовых единиц с гектара, убранного на муку, оказался на 65 процентов выше против убранного на сено за счет количества массы и большей питательности муки.

Полнорационных гранул в зиму 1973—74 года одним кормоцехом было заготовлено более 20 тыс. центнеров, а в зиму 1974—75 двумя цехами — 40.000. Рецепт их был такой: сена — 24, соломы — 40, фуража — 30, травяной муки — 5 и микродобавок — 0,8—1 процент. Цех работал в три смены, производил в сутки от 160 до 250 центнеров гранул.

Результаты кормления овец полнорационными гранулами оказались отличными. Вырос настриг шерсти с овцы, хорошо развивается и растет молодняк — племенной и откормочный. И чабаны сейчас поторапливают, чтобы мы быстрее переводили на гранулы оставшиеся отары и крупный рогатый скот. Для этого совхоз намерен начать в нынешнем году строительство еще одного кормоцеха производительностью до 400 центнеров в сутки. Тогда все животные будут получать только гранулы.

Г. ЯКОВЕНКО,
директор совхоза «Родинский».

КУЛЬТУРНЫЕ ПАСТБИЩА

Наш совхоз — крупное многоотраслевое хозяйство. Ежегодно мы продаем государству 18 тысяч тонн зерна, тысячу тонн сахарной свеклы, 2 тысячи тонн молока и 700 тонн мяса.

С некоторых пор развитие нашего животноводства стала сдерживать слабая кормовая база. Хоть мы и располагаем большим количеством пастбищ и сенокосов, но продуктивность их очень низкая. Поэтому с 1969 года совхоз стал регулярно вести коренное улучшение лугов и пастбищ.

Пастбища мы орошаем шестью установками КИ-50 водой из Чарыша, которую подают насосные станции СНП 50/80. Что это дало хозяйству?

Во-первых, повысилась продуктивность пастбищ. На поливном участке в 300 гектаров мы ежегодно содержим 750—800 голов скота мясной породы. Они, не получая никакой подкормки, хорошо развиваются, дают 800—1.000 граммов привеса в сутки. Себестоимость центнера привеса стала вдвое ниже и составляет теперь 27—28 рублей, а производительность труда возросла втрое. За этими животными у нас ухаживают всего три скотника — по одному в смену.

Гурты мы формируем по 170—180 животных, за каждым закрепляем 50 гектаров пастбищ, разделенных на 4 клетки. В каждой из них скот находится не более 4—5 дней.

После ухода животных в клетке скашиваем остатки травы КИК-1,4 или КИР-1,5 и перерабатываем ее на муку, затем бороним участок, вносим азотные удобрения по 1,5—2 центнера в физическом весе на гектар и поливаем по 400—500 кубометров воды на гектар.

Таким образом, за лето животные делают 3,5—4 оборота, а участок получает 6—8 центнеров удобрений и 2—2,5 тысячи тонн воды на гектар с учетом весенней и осенней влагозарядок. А мы с поливных пастбищ дополнительно ежегодно собираем по 80—100 тонн травяной муки.

Дождевальные установки КИ-50 в нашей пересеченной местности зарекомендовали себя хорошо. Они просты в устройстве и надежны в эксплуатации. За два дня три человека монтируют установку и пускают в работу.

Совхоз имеет и два неполивных огороженных улучшенных участка пастбищ в 250 и 100 гектаров. На первом находятся 400—450 животных, которых обслуживают два человека посменно. Среднесуточный привес здесь—750—800 граммов, а себестоимость центнера в пастбищный период—всего 6,2 рубля. На другом участке пасется молодняк от молочного периода до 5-месячного возраста. Нагрузка на телятницу — 80 животных. Здесь также производительность труда возросла в 2—3 раза, а себестоимость продукции снизилась в 8—10 раз.

Система пастьбы здесь иная. Площади делятся на участки по 65—75 гектаров. Скот здесь пасет электропастух. По 2—3 дня на 4—5 гектарах находятся 180—200 животных.

Для эффективного использования естественных кормовых угодий разработана долгосрочная программа их освоения, где предусмотрено ежегодно проводить культур-технические работы на 200 гектарах сенокосов и пастбищ и строить по 100 гектаров культурных огороженных пастбищ. Для выполнения этой программы в течение пяти лет нам необходимо приобрести еще 20—25 дождевальных установок КИ-50 и минеральных удобрений по 2,5—3 тыс. тонн в год. Это позволит высвободить 1—1,5 тысячи гектаров пашни для выращивания продовольственных культур, обеспечить общественное животноводство в достаточном количестве полноценными кормами — травяной мукой, сенажом, сеном, силосом — и повысить его продуктивность.

У нас есть все возможности для этого. Работают три агрегата по приготовлению травяной муки, построен кормоцех, где производим гранулированные монокорма для скота мясного направления и молодняка на доращивании и откорме.

К минувшей зиме, например, такого корма было приготовлено 640 тонн, а нынче коллектив работников этих агрегатов взял обязательство приготовить 1.000 тонн. Здесь сложился хороший, дружный коллектив. Возглавляет его коммунист В. Н. Баранов. Замечательными мастерами своего дела стали П. А. Ашков, В. Н. Кретышев, В. И. Савельев, В. П. Спесивцев, В. А. Густокашин и другие.

Нынче сдадим в эксплуатацию кормоцех «Алтайский» по приготовлению кормосмесей для скота молочного направления, в 1976 году планируем построить второй. После этого все поголовье совхозного скота будет обеспечено полноценными кормами.

Недавно, казалось бы, закончен трудный весенний сев. А на очереди уже сенокос. Совхозные кормозаготовители хорошо приготовились к этой важной работе. Отремонтирована вся техника, организованы люди. На вооружение взята самая передовая технология заготовки кормов.

Но наши успехи могли быть и много лучше. Мешает то, что край почти не получает препаратов для стабилизации каротина в травяной муке, что Сельхозтехника не берет на себя проведение технических уходов за агрегатами травяной муки, плохо снабжают их многими дефицитными запчастями, особенно к грануляторам, сушильным печам.

Б. БУДАНОВ,
директор совхоза «Чарышский».

МОНОКОРМ

Кормопроизводство стало особой заботой всех специалистов совхоза. Развиваем мы его в следующих направлениях:

посев высокоурожайных зернобобовых смесей, а также многолетних трав, используемых на зеленый корм, сено, силос и сенаж;

повышение сочности рациона животных за счет кормовых корнеплодов;

производство полноценных монокормов на индустриальной основе.

Злакобобовые и зерновые смеси позволяют значительно повысить урожайность, валовой сбор кормов, плодородие почвы, а также питательную ценность кормов, сбалансировать их по белку. Лучшую урожайность зеленой массы трав у нас дают посевы эспарцета с костром безостым и в чистом виде эспарцета ранних сроков сева, люцерны и пырея бескорневищного в смеси и в чистом виде, люцерны, клевера красного в смеси с донником и в чистом виде клевера. Вместе с многолетними травами возделываем и однолетние — овес и вику.

Большое значение придаем и возделыванию корнеплодов. Основные условия для получения их высоких урожаев — это посев на плодородных, достаточно увлажненных почвах по хорошим предшественникам с внесением органо-минеральных компостов и своевременный уход. Возделываем мы кормовую свеклу эккендорфскую желтую и кормовую брюкву—куузику. Они являются хорошим молокогонным кормом.

Корма, которые имеют большую питательную ценность и могут заменять значительную часть рациона животных, называют монокормами. Готовят их в виде кормосмесей. Самый эффективный способ их приготовления—это уборка травосмесей или злаковых, фуражных зерновых культур (овес, ячмень, вика) путем скашивания их машинами с одновременным измельчением стеблей растений вместе с колосками и с последующим просушиванием измельченной смеси на АВМ-0,4 и гранулированием. В этом случае на корм скоту полностью идет и солома, которая хорошо им поедается.

Нами учтено, что наибольшее содержание питательных веществ зерновые культуры имеют в фазе молочно-восковой спелости. Позднее легко растворимые углеводы превращаются в крахмал, а свободные аминокислоты—в белок, с растоянием осыпаются листья, и общий сбор кормов снижается.

Для выяснения эффективности сроков уборки фуражных культур мы провели опыт: одну часть поля убрали на гранулы, а другую — как обычно на зерно. Гранулированные корма приготовили по следующей технологии: скашивание КИК-1,4, транспортировка прицепами 2ПТС-4 и гранулирование на ОГМ-0,8. Заготовку проводили с 14 по 20 августа. В это время вико-овсяная смесь (Нарымский-941—Смена) были в молочно-восковой спелости, ячмень (Московский-121) — в восковой и пшеница (Свенно) — в полной спелости.

Наблюдения показали, что при уборке вико-овсяной смеси потери листо-стебельной массы и зерна были незначительны. Однородная сырая масса поднялась плотно и не разносилась воздушным потоком. При уборке же ячменя и пшеницы потери наблюдались с момента поступления в кузов первых порций массы. Объясняется это тем, что в восковой спелости стебли уже сухие, зерно хорошо выполненное, имеет больший удельный вес, чем солома. Сухая часть соломы отделяется от зерна и сырых частиц растений и уносится воздушным потоком, создаваемым измельчающим барабаном КИК-1,4.

Всего было заготовлено монокормов в гранулах: вико-овсяных — 531, ячменных — 360 и пшеничных — 350 центнеров. В кормовой единице вико-овсяных гранул содержалось 100 граммов переваримого протеина и в килограмме гранул — 17 мг каротина, в ячменных гранулах соответственно — 81 и 8, в пшеничных — 80 и 4.

При уборке вико-овсяной смеси на гранулы получен значительный эффект — сбор кормовых единиц в сравнении с раздельной уборкой на зерно и солому составил 117 процентов. Несколько меньшим он оказался при уборке на гранулы ячменя — 109 процентов. При уборке же пшеницы получен отрицательный эффект.

Себестоимость центнера кормовых единиц при уборке вико-овсяной смеси на зерно и солому в отдельности составила 2 руб. 53 коп, а при уборке на гранулы — 2 руб. 52 коп. При уборке ячменя соответственно — 2 руб. 89 коп. и 2 руб. 78 коп., пшеницы — 2 руб. 38 коп. и 2 руб. 85 коп.

Для выявления эффективности скармливания гранул проведены опыты на дойном стаде и откармливаемых бычках весом 350—400 кг. На откорме с включением в рацион 70 процентов гранул из ячменя и вико-овсяной смеси за 104 дня получен среднесуточный привес 997, а у бычков на обычном силосноконцентратном рационе — 987 граммов. Даже максимальное насыщение рациона гранулами не оказало отрицательного влияния. Скармливание гранул коровам — 50 процентов по питательности — отрицательного воздействия на продуктивность также не оказало. Среднесуточный надой контрольной группы за время опыта составил 13,8, а у опытной — 15 кг молока.

Все это убедило нас, что площади, занятые под зерновыми фуражными культурами, убранными в молочно-восковой и восковой спелости на гранулы, используются на 10—25 процентов эффективнее, чем при уборке на зерно.

Н. БОНДАРЧУК,
директор совхоза «Верхнеобский».

СЕМЕНОВОДСТВО ТРАВ

Совхоз по плану специализации и концентрации будет заниматься производством молока. У нас уже сейчас 2.040 коров, а скоро будет 3.000. Для них необходимо создать прочную кормовую базу. Для этого мы ежегодно сеем под покров зерновых культур около 2.000 гектаров многолетних трав — люцерну, клевер, эспарцет. Они нам дают в среднем по 24—27 центнеров сена с гектара.

Многолетние травы размещаем не на выводном клину, а подсеваем по схеме севооборота — под вторую культуру после пара используем их один—два года. Это обеспечивает большую площадь хорошего предшественника под яровую пшеницу и высокий сбор трав, так как наибольший урожай они дают в первые один—два года.

Чтобы обеспечить сытую зимовку скоту, планируем заготовить нынче 36.600 ц сена, 39.000—сенажа и 3.000—витаминно-травяной муки. Для этого в совхозе есть все условия: травостой хороший, сеноуборочной техники в достатке.

В нынешнем году собираемся заготовку сена вести ускоренным способом — в течение одного дня скашивать, сушить, прессовать или скирдовать сено. Это позволит получить корм с большим содержанием каротина и протеина, сократить потери. Рассчитываем 70 процентов сена подвезти к местам зимовки скота сразу после его заготовки.

Кроме сеяных трав, совхоз имеет 2.000 гектаров естественных сенокосов и 5.800 — пастбищ. Размещены они в основном по косогорам на сильно смытых почвах. Чтобы повысить их урожайность, мы занимаемся коренным улучшением лугов и пастбищ. Для этого и сева трав в полях севооборотов нужны семена. Их мы выращиваем сами, ежегодно выделяя 400—500 гектаров семенников.

До нынешнего года совхоз получал семена трав с подпокровных сплошных рядовых посевов. Урожай был небольшой — от 30 до 1,5 кг с гектара. Но проведенные опыты показали, что в наших условиях семена люцерны и клевера лучше получать с широкорядных посевов, в таком случае он увеличивается в 2—3 раза. Следовательно, площадь под семенниками трав можно будет соответственно сократить.

В прошлом году мы заложили семенники люцерны на площади 50 га под покров пшеницы широкорядным способом. Состояние их после зимовки хорошее.

Семенники многолетних трав необходимо закладывать на хорошо удобренных участках. Мы размещаем их второй культурой после пара (по сахарной свекле). Под покровную культуру вносим 2 ц двойного суперфосфата и 1,5—2 ц — хлористого калия. А весной проводим подкормку аммиачной селитрой по центнеру на гектар. Поле, на котором подсевают травы, выравниваем шлейф-боронами ШБ-2,5, прикатываем до и после посева; норма высева люцерны и клевера на семена — 3—4 кг на гектар, а норму высева покровной культуры снижаем на 10—15 процентов. Посев трав ведем в первые сроки сева пшеницы только специальными зернотравяными сеялками. Семена заделываем на глубину 1,5—2 см. Особенно важно произвести посев, когда верхний слой почвы содержит достаточное количество влаги.

Эспарцет песчаный в наших условиях дает хороший урожай семян на сплошных подпокровных посевах. Поэтому семенники эспарцета специально мы не закладываем, а выделяем для этого участки, расположенные ближе к пасекам.

С целью повышения урожая семян думаем провести нынче чеканку — подкашивание верхушек стеблей, чтобы усилить развитие продуктивных боковых побегов.

Семенники люцерны и клевера сильно повреждаются вредителями. Поэтому мы делаем три обработки посевов ядохимикатами. Первая уже проведена дозой 30 кг дуста гексахлорана на гектар. Вторую проводим в фазе бутонизации дустом гексахлорана или полихлоркамереном 2—2,5 кг на гектар. Третью — после цветения — против гусениц люцерновой и других совок хлорофосом по 2 кг на гектар.

Уборку семенников многолетних трав проводим раздельным способом. Скашивание люцерны и клевера начинаем в период побурения 70—80 процентов бобов и головок клевера. А эспарцета — при побурении 50—60 процентов бобов. Обмолот многолетних трав ведем зерновыми комбайнами: люцерны и клевера — при максимальных оборотах барабана, а эспарцета — при минимальных.

Перед уборкой комбайн тщательно герметизируем, поступивший от комбайна ворох на току пропускаем еще раз через комбайн, при этом поток воздуха увеличиваем, чтобы удалить из вороха легкие примеси. Дальше ворох поступает на «Петкус-гигант», где отсортировываются все крупные и мелкие примеси. Окончательную доработку семян ведем на электромагнитной машине.

Доведение семян люцерны и клевера до посевных кондиций по чистоте очень трудоемкое дело. Поэтому под семенники подбираем более чистые от сорняков поля и ведем борьбу с ними в посевах.

И. КАРПЕНКО,
главный агроном совхоза «Луч Октября».

ПРЕДВЫБОРНЫЕ СОБРАНИЯ ТРУДЯЩИХСЯ

ВСТРЕЧА ИЗБИРАТЕЛЕЙ С ТОВ. Ю. В. АНДРОПОВЫМ

Труженики промышленных предприятий, строек, колхозов и совхозов, деятели науки и культуры, медицинские работники, студенты собрались во Дворце культуры новомосковских химиков. 9 июня избиратели встретились здесь с кандидатом в депутаты Верховного Совета РСФСР по Новомосковскому избирательному округу Тульской области — членом Политбюро ЦК КПСС, председателем Комитета государственной безопасности при Совете Министров СССР Юрием Владимировичем Андроповым.

Открыл предвыборное собрание первый секретарь Новомосковского городского комитета КПСС С. С. Арбузов.

Слово было предоставлено доверенному лицу кандидата в депутаты — старшей аппаратчице Новомосковского химкомбината имени В. И. Ленина Герою Социалистического труда Р. Т. Тихоновой. Рассказав о жизненном пути Ю. В. Андропова, она призвала всех избирателей в день выборов отдать голоса за кандидата в депутаты.

Тепло встреченный собравшимися, с речью выступил Ю. В. Андропов. Он сердечно поблагодарил избирателей округа, выдвинувших его кандидатом в депутаты Верховного Совета РСФСР. Ваше доверие, сказал Ю. В. Андропов, отношу целиком и полностью к Коммунистической партии, членом которой я состою, называя коммунистов своими кандидатами в депутаты, советские люди тем самым еще раз проявляют единодушную поддержку и одобрение внутренней и внешней политики великой партии Ленина.

(ТАСС).

ВСТРЕЧА ИЗБИРАТЕЛЕЙ С ТОВ. М. А. СУСЛОВЫМ

В обстановке высокой активности прошла встреча избирателей Автозаводского избирательного округа Куйбышевской области с кандидатом в депутаты Верховного Совета РСФСР по этому округу членом Политбюро ЦК КПСС, секретарем ЦК КПСС Михаилом Андреевичем Сусловым. Она состоялась в только что построенном Дворце спорта волжского города Тольятти.

Встречу открыл первый секретарь Автозаводского райкома КПСС города Тольятти И. Н. Федюнин.

Доверенное лицо кандидата в депутаты — сварщик сборочно-кузовного производства Волжского автомобильного завода (ВАЗа) В. Ф. Иванов рассказал о жизни и деятельности М. А. Суслова и призвал всех избирателей округа в день выборов отдать голоса за кандидатов блока коммунистов и беспартийных.

Ораторы единодушно одобряли внутреннюю и внешнюю политику КПСС и Советского государства, практическую деятельность Центрального Комитета партии, его Политбюро и лично Генерального секретаря ЦК КПСС товарища Л. И. Брежнева.

С речью перед избирателями выступил тепло встреченный собравшимися М. А. Суслов. Выразив благодарность за оказанное доверие, он заверил своих избирателей в том, что и впредь будет отдавать все свои силы и способности служению советскому народу и его славному авангарду — Коммунистической партии.

(ТАСС).

СОБЫТИЯ ЗА РУБЕЖОМ

ЮБИЛЕЙ ОБЩЕСТВА ДРУЖБЫ

БУДАПЕШТ, 10 июня. (ТАСС). Славный юбилей отметило 9 июня Общество венгеро-советской дружбы. 30 лет назад в Будапеште было создано Венгеро-советское общество культурных связей, и эта дата отмечается как годовщина основания Общества венгеро-советской дружбы.

По случаю юбилея здесь состоялось расширенное торжественное заседание Центрального правления ОВСД. В нем приняли участие член Политбюро ЦК ВСРП, председатель Центрального правления Общества венгеро-советской дружбы А. Апро, член Политбюро ЦК ВСРП И. Шарлош, секретарь ЦК ВСРП Й. Дьери, министр иностранных дел ВНР Ф. Пуйя, активисты ОВСД, представители общественности венгерской столицы, а также делегация Общества советско-венгерской дружбы во главе с заместителем председателя Центрального правления ОСВД, заместителем министра культуры РСФСР В. М. Стригановым.

С речью на торжественном заседании выступил А. Апро.

Он подчеркнул, что укрепление венгеро-советской дружбы — это краеугольный камень политики ВСРП.

ВЫСТУПЛЕНИЕ Г. ВИЛЬСОНА

ЛОНДОН, 10 июня. (ТАСС). Премьер-министр Г. Вильсон выступил в парламенте с заявлением о референдуме по «Общему рынку», который был проведен в Англии 5 июня.

Г. Вильсон заявил, что теперь Англия будет полностью представлена во всех органах Европейского экономического сообщества. Он обратился к палате общин и населению страны с призывом «оставить позади» расхождения по «Общему рынку». Известно, что больше половины фракции правящей лейбористской партии в парламенте и группа депутатов-консерваторов выступали против членства в ЕЭС.

Отметив серьезность экономических трудностей, переживаемых Англией, премьер-министр утверждал, что улучшение положения может быть достигнуто в рамках «Общего рынка».

Консервативная оппозиция предприняла попытки использовать итоги референдума для развертывания наступления на прогрессивные элементы в лейбористской программе в целом, требуя, чтобы правительство отказалось от программы национализации. Вильсон отверг эти попытки.

НАКАНУНЕ ПЕРЕМЕН

ПАРИЖ, 10 июня (ТАСС). Никто в Европе больше не сомневается, что Испания находится накануне важных перемен. Симптомы, возвещающие близкий конец существующего режима, многочисленны, подчеркивает корреспондент журнала «Франс нувель» Шарль Арош, анализируя внутриполитическую обстановку в Испании.

Распад нынешнего режима, подчеркивает французский журналист, происходит под влиянием двух факторов: кризиса государственно-монополистического капитализма в мировом масштабе и его очевидных последствий для Испании и кризиса правящей верхушки. Происходит скрытая, а порой открытая борьба между влиятельными группировками в правительстве.

ПОЛИЦЕЙСКАЯ РАСПРАВА НАД БАСТУЮЩИМИ

БЕЙРУТ. (ТАСС). В течение трех недель в средиземноморском порту Израиля Ашкелон проходила забастовка обслуживающего персонала нефтепровода, соединяющего Ашкелон с Эйлатом (залив Акаба).

Выступив с требованиями увеличить заработную плату и улучшить условия труда, бастовавшие захватили четыре буксира, находившиеся на рейде порта. После неудавшейся попытки освободить суда от обслуживающего персонала нефтепровода полицейские власти города приказали оцепить побережье, чтобы лишить возможности бастующих получать продовольствие из Ашкелона.

Работники нефтепровода, по сообщениям из Израиля, вынуждены были прекратить забастовку и сойти на берег. Полиция арестовала 65 человек.

Забастовка в Ашкелоне, характеризовавшаяся в израильской печати как одно из крупнейших социальных выступлений в истории страны, вызвала тревогу и беспокойство правящих кругов Израиля.

ИДЕТ ЧЕРЕДОМ ПРАЗДНИК...

Вот уже четыре дня барнаульцы принимают молдавских друзей — заслуженный коллектив Молдавской ССР Государственный ансамбль народного танца «Жок».

Зрителей буквально захватывают стремительные ритмы, эмоциональность танцев, предельная искренность артистов, полная естественность их поведения — словно бы нет сцены, зрителей, а просто идет своим чередом деревенский праздник — жок: щедрое южное солнце дарит тепло земле, народные музыканты — лаутары—играют на своих скрипках, чимпоях, флуерах, и парни, и девушки в ярких костюмах несутся в темпераментной пляске.

С деревенских площадей прекрасный молдавский танец шагнул на сцену и засверкал новыми гранями: «Жок» отшлифовал, придал подлинную красоту народному танцу.

Она — в темпераментной, огневой «Сырбе», мягкой, лиричной девичьей «Крынцари», шумной обрядовой «Кэлушарий».

Она — в трогательной юношеской влюбленности «Пастушка», и ярком юморе танцевального дуэта «На винограднике», в народных мелодиях оркестра.

Тепло принимали зрители «Русскую танцевальную сюиту». А потом их взору предстала «Танцевальная сюита бессарабских цыган», ее гордый, страстный жар, шквал красок, удали, молодости.

Вершиной программы стала «Молдовеняска», самая вдохновенная и захватывающая, не оставляющая никого равнодушным, удача коллектива, возглавляемого народным артистом Молдавской ССР, лауреатом Государственной премии СССР В. Курбетом, музыкальным руководителем В. Негруци, балетмейстером Г. Форцу.

А потом была встреча зрителей с песнями эстрадного коллектива «Контемпоранул».

Строго и драматично прозвучала песня молодого молдавского композитора Лазарева «А зори здесь тихие», которую артисты посвятили памяти девушек, отдавших свои жизни в Великой Отечественной войне. Серебряный голос скрипок органично вписался в оркестровую ткань, а низкие, страстные голоса солистов захватили внимание зрителей.

Интересно было услышать популярные песни М. Долгана «О чем плачут гитары» и «Скажи, зачем и почему» в первоисточнике (за вторую песню ансамбль в свое время был удостоен приза «Братиславская лира»).

Тепло и выразительно пели солисты Ион Суручану и Лидия Ботезату.

Чувствуется, коллектив работает серьезно, творчески перспективен и имеет все возможности в дальнейшем устранить некоторую прямолинейность и однообразие в подаче материала, что было заметно в части программы.

А в целом встреча с молдавским искусством была яркой и доброй.

А. ЦХАЙ,
студент.

НА СНИМКАХ: «Русская сюита» в исполнении ансамбля «Жок»; выступает солистка «Современника» Л. Ботезату.

Фото В. Пильберга.

МЕТАЛЛОЛОМ—МАРТЕНАМ

По краю пятимесячный план заготовки лома и отходов черных металлов выполнен, однако совхозы, колхозы краевого объединения сельского хозяйства выполнили его только на 91, краевое управление профтехобразования — на 90,6, управление кинофикации — на 81 процент. Среди отстающих — управление хлебопродуктов, транспортное управление, Главалтайстрой, сахартрест.

Судя по сводке, многие хозяйства еще не приступили к сдаче лома по восполнению задолженности за 5 месяцев и по плану июня. Скажем, на 6 июня хозяйствами Троицкого района сдана всего... тонна лома черных металлов, хотя задолженность за 5 месяцев здесь составляет 344 тонны.

Руководителям предприятий и организаций, колхозов и совхозов необходимо принять все меры для погашения задолженности и выполнения плана сдачи лома черных металлов за полугодие, а совхозам и колхозам выполнить девятимесячный план сдачи металлолома до развертывания уборочных работ.

А. ЯРКОВСКИЙ,
зам. директора объединения Вторчермет.

Выполнение шестимесячного плана сдачи лома черных металлов по районам и городам края по состоянию на 5 июня 1975 года (в процентах)

1 Алейский	73
2 Алтайский	68,6
3 Баевский	86,6
4 Бийский	90,8
5 Благовещенский	96,1
6 Змеиногорский	54,9
7 Бурлинский	68,1
8 Волчихинский	93,1
9 Егорьевский	98,7
10 Ельцовский	42,4
11 Завьяловский	80,8
12 Залесовский	56,5
13 Змеиногорский	84,1
14 Калманский	91,5
15 Каменский	77,1
16 Ключевский	74,4
17 Косихинский	52,6
18 Краснощековский	81,1
19 Красногорский	64,3
20 Крутихинский	69,8
21 Кулундинский	77,4
22 Курьинский	69,5
23 Кытмановский	70,9
24 Локтевский	73,1
25 Мамонтовский	78,6
26 Михайловский	70,4
27 Новичихинский	77,3
28 Павловский	77,5
29 Панкрушихинский	75,3
30 Первомайский	76,3
31 Петропавловский	68,2
32 Поспелихинский	76
33 Ребрихинский	73,8
34 Родинский	80,5
35 Романовский	73,2
36 Рубцовский	75,4
37 Славгородский	77,8
38 Смоленский	70,1
39 Советский	87,5
40 Солонешенский	37,2
41 Солтонский	48,6
42 Сорокинский	66,9
43 Табунский	74,5
44 Тальменский	78,3
45 Тогульский	33,3
46 Топчихинский	69,7
47 Третьяковский	59,8
48 Троицкий	65,4
49 Тюменцевский	70,8
50 Угловский	72,7
51 Усть-Калманский	81,0
52 Усть-Пристанский	57,1
53 Хабарский	80,3
54 Чарышский	50,9
55 Шипуновский	101,0
56 Целинный	68,3
57 Горно-Алтайск. авт. обл.	75,2
58 в т. ч. г. Г-Алтайск	70,2
59 Онгудайский	83,6
60 Шебалинский	75,1
61 Майминский	80,4
62 У-Канский	61,1
63 Улаганский	58,1
64 У-Коксинский	85,4
65 Кош-Агачский	60,5
66 Турочакский	80,6
67 г. Змеиногорск	106,7
68 г. Алейск	73,6
69 г. Рубцовск	84,8
70 г. Бийск	83,6
71 г. Славгород	89,1
72 г. Камень	81,5
73 г. Новоалтайск	84,6
74 г. Барнаул	85,9
в т. ч. Центральный р-н	88,5
Октябрьский р-н	84,6
Железнодорожный р-н	84,3
Ленинский р-н	88,6
Итого по городам	85,5
Итого по районам	75,4
Итого по краю	82,7

У ПЕРЕПРАВЫ

ТО ЛЕТО выдалось исключительно жаркое. Капризы ли природы были тому причиной, или в воздухе за год войны накопились излишки тепла, выделенного на огромных пространствах всем, что могло гореть и быть сожжено, но с наступлением погожих дней степь, едва зазеленев, тут же пожухла, покрылась белесой пылью, а может, летучим прахом, приносимым ветром, для которого не существовало ни линий фронта, ни плацдармов, ни укрепрайонов. Так новая гимнастерка выгорает и становится заскорузлой, если ее неделями носишь, не снимая, подставляя плечи и спину обжигающему солнцу. И какое ж это наслаждение — сбросить, наконец, ее с себя, пропитанную потом и грязью, бултыхнуться прямо с берега в воду и окунаться снова и снова, ощущая, как к каждой клетке, к каждому мускулу возвращаются бодрость и сила.

Им и впрямь этот уголок в междуречье Ахтубы и Волги показался райским. После более чем полумесячной тряски в тесных и душных теплушках, а затем изнурительного, выматывающего последние жилы марш-броска с места выгрузки в район сосредоточения, когда вещмешки, скатки, винтовки, станины пулеметов, минометные плиты в несколько пудов каждая, противотанковые ружья, ящики с боеприпасами пришлось тащить на себе, можно было позволить себе роскошь зачерпнуть полный через край котелок воды, выполоскать и надеть свежее белье, спрятаться от беспощадного, особенно донимающего после полудня зноя в тени кустов и деревьев, которые пышной бахромой окаймляли берега бесчисленных стариц и проток.

Впрочем, на сей счет был и строжайший приказ: с рассветом все укрывалось и тщательно маскировалось. Эта предосторожность обусловливалась не только близостью передовой, которая давала о себе знать непрекращающимися и с каждым днем нарастающими громовыми раскатами, а в ночное время— полыханием в полнеба, но и другим чрезвычайным обстоятельством. Во взводах и ротах уже знали, что головной эшелон, с которым следовал и штаб, подвергся жестокой бомбардировке. Бригада, не успев вступить в бой, понесла потери, и они были тем горше и обиднее, что случились не в открытой, лицом к лицу схватке с врагом, а накануне ее.

И может быть, потому, что и случившееся, и ожидаемое были одинаково близки, рядом, чтобы заглушить теснящееся в глубине души беспокойство, чаще всего солдаты вспоминали Северо-Западный фронт. Известно, память охотнее откликается на былое. Ведь на расстоянии даже самое будничное, радостное и горькое, освобожденное от одних деталей и дополненное другими, становится чуть ли не легендой, повествование которой обычно подытоживается глубокомысленным и неопределенным: «Да, было время...».

А недостатка в рассказчиках не было. И новички, пополнившие бригаду и знавшие о войне лишь из сводок Совинформбюро и газет, раскрыв рты, с восхищением и завистью слушали почти фантастические истории о стремительных рейдах по тылам врага, о дерзких нападениях на вражеские гарнизоны.

Солдатская молва сохранила и бесхитростную байку о первом сбитом противотанковым ружьем транспортном самолете противника, с чего, как утверждают, по всей армии распространилась повальная страсть — охота за «летающими контейнерами» фашистов, пытавшимися навести «воздушный мост» в район Демянска, где советские войска в феврале 1942 года замкнули кольцо вокруг семи гитлеровских дивизий.

— Дело было так, — начинал свое повествование очевидец или просто наслышанный человек. — Сидит наш Семен это, гм, под сосной и поглядывает себе на небо...

Рассказчик ненадолго умолкает. Лицо его на мгновение освещается огоньком цыгарки, вспыхнувшей от глубокой затяжки. Слушатели не торопят, терпеливо ждут продолжения, догадываясь, что это всего лишь присказка, придуманная автором сию минуту и рассчитанная на то, чтобы завладеть их вниманием.

— ...Поглядывает он, значит, на небо, а там — ну, чисто твой прошпект: немец туда-сюда, туда-сюда, гу-у-у да гу-у-у. А особливо нахальные — те чуть крыльями за верхушки деревьев не цепляются. И показалось ли Семену или было то на самом деле, будто один фашист-летчик рожу ему состроил и даже вроде кулаком погрозил. Разозлился Семен: погоди, думает, покажу я тебе кузькину мать!

Побежал он быстренько в роту, схватил свой пэтээр и обратно к той сосне, потому что смекнул — аккурат над ней облюбовали они себе дорогу. Снял с себя брючный ремень и привязал им ружье к сосне, к стволу, то есть. Но не так, чтоб напрочь, а чтобы дулом поводить можно было — для удобства стрельбы, значит.

Ждет-пождет, когда снова: гу-у-у. Летит. Подпустил его Семен для верности поближе, взял на мушку — нука, кажи теперь кулак, фашист поганый, — и нажал на спусковой крючок. Выстрелил. Смотрит и глазам своим не верит: самолет утюг утюгом прет своим курсом как ни в чем не бывало. Неуж-то промазал? А стрелок он, слышь, был отличный. Стал Семен снова прилаживаться к ружью — тут и рвануло! Семен с перепугу ажно на землю упал. Лежит, голову руками прикрыл, не дышит. Слышит — сучья да ветки трещат под обломками, что сверху: значит, падают... Хорошо, не над ним развалился тот «юнкерс», а то и его накрыло бы немецкими оплетками. Самолет-то, видать, боеприпасами гружен был, и Семенов бронебойный как раз и угодил либо в ящик со снарядами, либо в бак с горючим — все одно.

А слышали, как наши ихнего генерала в плен взяли? — неожиданно переключался на другой случай вошедший во вкус словоохотливый солдат.

— Давай-давай, гутарь дальше,— поощряли его наиболее нетерпеливые.

— Так вот. Подстрелил, не помню уж, кто — может, опять Семен Буздалин, а может, Антон Забурский — еще один транспортник. Задымил он и плюхнулся невдалеке, за опушкой. Но, видать, не разбился, потому что взрыва не последовало. Тут наш комбриг Батраков и приказывает: «Хлыбову с отделением — в район приземления! Взять всех живыми или мертвыми!». То есть, понимать надо — действуй по обстановке.

Хлыбов такое понятие имел, потому как парень он был башковитый и ребята у него, разведчики, значит, тоже один к одному — отчаянные.

Ушли они. А мы хоть и знаем их удаль, однако беспокоимся: не на прогулку ведь отправились. Думаем так: при сноровке да с хорошим командиром фрицы очень даже сопротивление могли оказать. Так ведь у фашиста сноровка известно какая — волчья. Волк — он в стае свирепый и наглый, а отбился от сотоварищей или наступили ему на хвост — здесь его сущность звериная и показывает себя: вроде храбрится, зубами щелкает, а сам озирается, как бы убраться подобру-поздорову, шкуру свою унести целой. Это к тому, что охотник я, таежник, и повадку хищную знаю. Только скажу вам: трусливее фашиста зверя нет. Точно. Те архангелы гитлеровские до того перепугались, что и отстреливаться не стали. Хэнде хох! — руки, значит, вверх — и вот он я, берите меня. И представьте себе, первым сдался их главный!

— Генерал?

— Генерал не генерал, но тоже шишка большая. Шибко много на нем побрякушек разных навешано было, вот хлыбовские хлопцы и решили — генерал! Ведут их разведчики, а он впереди эдак важно выступает, надулся, как индюк, и воротник меховой специально не стал поднимать: дескать, видите, какой я, не боюсь вашего мороза. Смех! Когда разобрались, оказалось — полковник. Летел с особо важным поручением доложить обстановочку в «котелке». Но выкладывать секреты ему пришлось не своему, а нашему командованию. Должно быть, ценные сведения сообщил, потому что Хлыбову и бойцам благодарность по армии объявили. Ну а Буздалина и Забурского вскорости к наградам представили. Семену — орден Ленина, Антону — Красное Знамя. За смекалку, за солдатскую находчивость, значит...

Такие, сами собой возникавшие беседы были хорошим подспорьем политрукам, и командиры не упускали случая присоединиться к ним. Понимали: сейчас, в оставшееся перед новыми испытаниями время, нет ничего важнее, чем насытить воинов боевым духом, помочь поверить в свои силы на примерах, которых в бригаде было предостаточно, научить их действовать хладнокровно, расчетливо, не теряться в самой сложной ситуации.

Заметит иной новобранец подсевшего к ним командира, скользнет ненароком по двум «шпалам» на петлицах, задержится на ордене, что поблескивает эмалью на гимнастерке, и не удержится, полюбопытствует:

— А вас, товарищ батальонный комиссар, за что орденом наградили? Если не секрет, конечно.

— Почему же секрет, — охотно откликался тот.

Бойцы почтительно умолкали, узнавая в подошедшем майоре комиссара минометного батальона Савчинского. А он поглаживал свои всегда аккуратно подстриженные усы, словно хотел этим непроизвольным жестом скрыть добродушную хитринку, тронувшую уголки губ, потому что меньше всего собирался говорить о себе.

— Пускай для врага остается загадкой, как мы воюем, а нам друг от друга таиться не имеет резона. Нам еще предстоит с вами, товарищи бойцы, сразиться с фашистом. И драться мы будем не на жизнь, а насмерть — с этой земли, как и под Москвой, отступать некуда!

При этих словах лицо его приобретало суровость и твердую решимость. Он, комиссар, лучше, чем кто-либо из сидящих здесь, доверчиво слушающих его — молодых и пожилых, недавно сугубо штатских и уже успевших хлебнуть лиха на войне — отдавал себе отчет в том, какие беспощадные и жестокие тяготы выпадут завтра на их долю. И он, комиссар, не мог, не имел права скрывать от них этого. Такая уж у него должность — говорить правду.

А орден?.. Что ж, любой на его месте, в ком высоки чувство долга перед Родиной и партийная совесть, поступил бы точно так же.

Тот бой за деревню Гусево был, пожалуй, самым тяжелым и кровопролитным. Деревеньку — всего лишь с небольшим два десятка дворов, разместившихся по неглубокой, но обширной ложбине, брали, как всегда, под прикрытием темноты. На этот раз гитлеровцы по каким-то соображениям ни за что не хотели примириться с потерей этого опорного пункта. У наших тоже, видимо, были особые виды на него, потому что гонец вернулся с категоричным приказом командира бригады: «Вцепись, Зиновьев, в ту деревню зубами, когтями, чем хочешь, но продержись до подхода подкрепления!»

Минометчики держались. Едва гитлеровцы предпринимали очередную вылазку, как их встречал заградительный огонь всех батарей, а кому удавалось выскочить из-под обстрела, тех забрасывали гранатами, встречали дружными ружейными залпами. Случалось, дело доходило и до рукопашных.

Отбита одна атака, вторая, третья. Немцы готовились к четвертой. В бинокль было видно, как они накапливаются за крайними избами, чтобы по команде вновь броситься на дамбу, за которой комбат Зиновьев предусмотрительно расположил свои позиции — укрепление неказистое, как говорится, посланное богом, но стойкостью обороняющихся ставшее неприступным.

Снова надсадным кашлем зашлись минометы, а наступающие больше для острастки, чем из необходимости, огрызались беспорядочной пальбой из шмайссеров.

С каждой минутой напряжение боя нарастало. И в тот момент, когда вот так нужен был самый что ни на есть шквал огня, иначе до роты фашистов могло ворваться на насыпь, и тогда пиши пропало, обостренный слух Зиновьева уловил в разноголосице сражения нарушение ритма, сбой, если в такой сумятице визгов, треска, шипенья и уханья можно было вообще угадать какую-нибудь размеренность.

Зиновьев мог. «Расчет Блинова, —определил комбат. — Что там? Почему молчат?»

— Огня! Огня!!! — вне себя от досады закричал он, хотя до сознания уже дошел смысл случившегося. Блиновский расчет Зиновьев знал хорошо — отличные, стойкие солдаты. Без приказа отойти не могли, не говоря уж о том, чтобы струсить, покинуть поле боя. Значит...

То пригибаясь, то в рост, чтобы быстрее, комбат кинулся туда, где, организуя оборону, сам накануне выбрал и указал Блинову место.

Чутье не обмануло командира: расчет — все до одного бойца — был расстрелян, судя по всему, внезапной с фланга пулеметной очередью. Минометчики даже не успели укрыться в окопчики, отрытые загодя, и лежали там, где их застала смерть.

Каждое мгновение решало успех боя, и Зиновьев, не мешкая, стал к орудию, заменив и подносчика, и наводчика, и командира, не успев даже подумать о том, что и сам может стать прекрасной мишенью для того вражеского пулеметчика, который ухитрился пробраться во фланг и занять выгодную позицию.

Комиссар Савчинский краем глаза успел заметить, как комбат ринулся вдоль дамбы. Некоторое время его белый полушубок мелькал среди редких голых кустиков и пушистых елочек, где в глубоком снегу ночью наскоро была прокидана тропка — нечто вроде хода сообщения, — а потом и вовсе скрылся из виду.

Не ускользнуло от комиссара и то, что в той стороне, куда устремился капитан, случилась непонятная заминка. Немцы, попав под обстрел, было притаились, залегли, но, когда наступила неожиданная пауза, вновь, сначала робко, а потом осмелев, бросились по плотному насту вперед.

И тогда среди них, тут и там, снова стали рваться мины, взметая в воздух снежную пыль и расшвыривая вокруг мерзлые комья земли. Взрывы ложились не густо, но и этого было достаточно, чтобы заставить противника опять залечь: испытав в предыдущих атаках меткость и решительность русских биться до последнего, он теперь был осторожен и расчетлив.

Еще несколько хлестких ударов полосонули по распластавшимся по снегу фигуркам. Нервы фашистов не выдержали. Кто ползком, кто ходом, а затем скопом, обгоняя друг друга, они пустились наутек к спасительным укрытиям — сараюшкам, банькам, дровникам.

Комбат Зиновьев этого уже ничего не видел. Со стороны недалекой опушки, что подступала здесь почти к самой окраине дамбы, усердно и длинно простучал пулемет. Прошитый жгучей очередью, Зиновьев пошатнулся, обхватил ствол миномета руками, медленно сполз по нему, да так и остался сидеть, неловко подвернув под себя ноги, приникнув щекой к теплому металлу, словно благодарил боевого друга за верность, за выручку.

И эта атака была отбита. Потом еще и еще. Командование взял на себя комиссар Савчинский. И когда стало казаться, что вот-вот осатаневшие от неудач фашисты сомнут поредевшие ряды бойцов, из леса, который эхом откликался на звуки боя, выкатили лыжники в белых маскхалатах — то подоспела долгожданная помощь. *)

За околицей деревни Гусево, там, где еще совсем недавно бесновались огонь, свинец и горячие вихри, восстала скорбная тишина. В молчании, склонив обнаженные головы, прощались бойцы с погибшими товарищами, друзьями. И в эти минуты в душе у каждого рождались слова клятвы — мстить ненавистному врагу. Мстить беспощадно, до победного конца.

*** Капитан Зиновьев был посмертно награжден орденом Ленина. Его могила и поныне находится там, где он был похоронен в 1942 году. За ней с любовью ухаживают школьники и жители деревни Гусево.**

За тот бой первым в бригаде был удостоен ордена Красного Знамени и комиссар Савчинский. Владимир Макарович прошел потом нелегкий ратный путь от Сталинграда до Кенигсберга. Его грудь украшают многие боевые награды. Сейчас В. М. Савчинский — персональный пенсионер, живет в Барнауле.

А. КАЛИНИЧЕНКО.

Редактор Ю. МАЙОРОВ.

Куда пойти учиться

БАРНАУЛЬСКИЙ ИНДУСТРИАЛЬНО-ПЕДАГОГИЧЕСКИЙ ТЕХНИКУМ
объявляет прием учащихся на 1975—76 учебный год.

Техникум готовит: **техников-строителей по промышленному и гражданскому строительству, техников-механиков по техническому обслуживанию и ремонту автомобилей, техников-электриков по электрификации сельского хозяйства.**

Все обучающиеся получают педагогическое образование и направляются на работу мастерами производственного обучения в учебные заведения профессионально - технического образования страны.

Срок обучения: на базе 8 классов — 3 года 10 месяцев, на базе 10 классов — 2 года 10 месяцев.

Принимаются лица в возрасте до 30 лет, окончившие профтехучилища по избранной специальности и имеющие стаж работы не менее 1 года. Окончившие ПТУ с отличием принимаются без стажа работы. Поступающие на первый курс подвергаются вступительным экзаменам **по русскому языку** (диктант), **математике** (устно) и **профессиональной подготовке**; на второй курс — **по русскому языку и литературе** (сочинение), **математике** (устно) и **профессиональной подготовке.**

Вступительные экзамены проводятся с 1 по 20 августа.

Заявления принимаются по 31 июля.

К заявлению прилагаются: документ об образовании (в подлиннике), аттестат или диплом об окончании профтехучилища, медицинская справка (форма № 286), 4 фотокарточки размером 3х4 см., направление на учебу от местного управления профтехобразования. Паспорт или свидетельство о рождении, трудовая книжка предъявляются лично.

АДРЕС ТЕХНИКУМА: 656004, г. Барнаул, ул. Водопроводная, 87. Телефоны: 5-38.47; 5.65-80.

МИНИСТЕРСТВО ТОРГОВЛИ РСФСР
УПРАВЛЕНИЕ ТОРГОВЛИ АЛТАЙСКОГО КРАЙИСПОЛКОМА
БАРНАУЛЬСКОЕ ПРОФЕССИОНАЛЬНОЕ ТОРГОВОЕ УЧИЛИЩЕ
объявляют прием на 1975—1976 учебный год
по следующим специальностям:

КОНТРОЛЕРЫ-КАССИРЫ продовольственных и промышленных магазинов самообслуживания, **ПРОДАВЦЫ** продовольственных товаров широкого профиля.

Срок обучения 1—2 года.

Принимаются юноши и девушки, имеющие образование 8—10 классов, в возрасте до 20 лет.

Срок подачи заявлений для поступающих в училище до 20 августа.

Начало занятий 1 сентября.

Для поступления подаются следующие документы: заявление, свидетельства об образовании и о рождении (в подлиннике), справки с места жительства и о состоянии здоровья, характеристика из школы, 3 фотокарточки размером 3х4 см.

В период обучения учащимся выплачивается стипендия 32 руб. в месяц.

Общежитием учащиеся не обеспечиваются.

АДРЕС УЧИЛИЩА: г. Барнаул, Поток, улица Чудненко, 110.

Проезд на трамваях № 5, 8, 9 до остановки «Бия», на автобусе № 1 — до «Школьной», № 18 — «Чудненко».

СРЕДНЕЕ ГОРОДСКОЕ ПРОФЕССИОНАЛЬНО-ТЕХНИЧЕСКОЕ УЧИЛИЩЕ № 19
г. БАРНАУЛА
приглашает на учебу девушек и юношей
в возрасте 15—20 лет, с образованием 8—10 классов.

Училище готовит квалифицированных рабочих по следующим специальностям: **ТКАЧИ, ПРЯДИЛЬЩИЦЫ, МОТАЛЬЩИЦЫ, СЪЕМЩИЦЫ ПРЯЖИ, РОВНИЧНИЦЫ, ЭЛЕКТРИКИ, ШВЕИ-МОТОРИСТКИ, ВЯЗАЛЬЩИЦЫ, ПОМОЩНИКИ МАСТЕРОВ ТКАЦКИХ СТАНКОВ.**

Срок обучения 1—3 года.

Учащиеся с трехгодичным сроком обучения одновременно получают общее среднее образование.

Учащиеся с 1—2-годичным сроком обучения продолжают получать среднее образование в школах работающей молодежи.

В группу помощников мастеров принимаются юноши, отслужившие в армии, с образованием 10 классов. Во время учебы им выплачивается стипендия в размере 85 рублей и 50 процентов заработка. Начало занятий 1 июля.

Желающие могут совмещать обучение в училище и на подготовительных курсах в институты и техникумы.

Все учащиеся обеспечиваются благоустроенным общежитием, бесплатным питанием, обмундированием. В период прохождения производственной практики учащиеся получают 50 проц. заработка.

Для поступления в училище необходимо представить следующие документы: заявление, паспорт или свидетельство о рождении, справки об образовании и с места жительства, характеристику, 4 фотокарточки размером 3х4 см.

АДРЕС УЧИЛИЩА: 656038, г. Барнаул, ул. Путиловская, 9. Телефон 5-94-18.

БАРНАУЛЬСКОЕ ВЕЧЕРНЕЕ (СМЕННОЕ) ПРОФЕССИОНАЛЬНО-ТЕХНИЧЕСКОЕ УЧИЛИЩЕ № 3
объявляет прием учащихся
в филиалы ДНЕВНОГО ОТДЕЛЕНИЯ на 1975/76 учебный год
по специальностям: **токарь-универсал, слесарь по ремонту промышленного оборудования.**

Филиалы действуют на базе: котельного завода, завода геологоразведочного оборудования, Алтайского завода агрегатов.

Принимаются юноши и девушки в возрасте 15—17 лет, с образованием 8—10 классов.

Срок обучения 10 месяцев.

Учащиеся филиалов получают стипендию в размере 30—50 рублей и одну треть заработка. Учащиеся филиала при заводе геологоразведочного оборудования обеспечиваются общежитием.

При поступлении необходимо предъявить следующие документы: паспорт или свидетельство о рождении, характеристику из школы, справку с места жительства, 6 фотокарточек размером 3х4 см, документ об образовании, медицинскую справку (форма № 286).

АДРЕС УЧИЛИЩА: г. Барнаул, ул. Карагандинская, 4.

Проезд на трамваях № 1, 8, 9 до остановки «Проспект Калинина», на автобусах № 1, 18 до остановки «Котельный завод».

СРЕДНЕЕ СЕЛЬСКОЕ ПРОФЕССИОНАЛЬНО-ТЕХНИЧЕСКОЕ УЧИЛИЩЕ № 36
г. БАРНАУЛА
объявляет набор учащихся на 1975—1976 учебный год по специальности: **плодоовощевод** (срок обучения 3 года) и **садовод** (срок обучения — 1 год)

Принимаются лица в возрасте 15—18 лет, с образованием 8 классов (на плодоовощевода) и с образованием 10 классов (на садовода).

Начало занятий 1 сентября 1975 года.

Для поступления в училище необходимо лично представить следующие документы: свидетельство о 8-летнем образовании или аттестат зрелости, свидетельство о рождении, характеристику из школы, медицинскую справку (форма № 286), справки с места жительства и о семейном положении, 6 фотокарточек размером 3х4 см, автобиографию, заявление.

Все учащиеся обеспечиваются бесплатным питанием, обмундированием, общежитием, стипендией в размере 10 рублей.

НАШ АДРЕС: г. Барнаул, пос. Садоводов, СПТУ-36.

Проезд от площади Спартака на автобусах № 110 и 104 до остановки «Школа садоводов».

АЛТАЙСКИЙ СЕЛЬСКОХОЗЯЙСТВЕННЫЙ ИНСТИТУТ
объявляет прием студентов на 1975—76 учебный год
на 1-й курс очного образования на следующие факультеты:

ЗООТЕХНИЧЕСКИЙ — готовит зооинженеров; **ВЕТЕРИНАРНЫЙ** — ветеринарных врачей; **МЕХАНИЗАЦИИ СЕЛЬСКОГО ХОЗЯЙСТВА** — инженеров-механиков сельского хозяйства; **ЭКОНОМИКА И ОРГАНИЗАЦИЯ СЕЛЬСКОГО ХОЗЯЙСТВА** — по двум специальностям: ученых экономистов-организаторов и экономистов по бухгалтерскому учету в сельском хозяйстве; **АГРОНОМИЧЕСКИЙ** — ученых агрономов широкого профиля.

Поступающие в институт сдают вступительные экзамены: **на факультет механизации сельского хозяйства** — по математике (письменно и устно), физике (устно), русскому языку и литературе (письменно); **на факультет экономики и организации сельского хозяйства** — по математике (устно), географии (устно), биологии (устно), русскому языку и литературе (письменно); **на факультеты: зоотехнический, ветеринарный и агрономический** — по биологии (устно), химии (устно), физике (устно), русскому языку и литературе (письменно).

Профилирующими дисциплинами являются: на факультетах механизации и экономическом — математика, агрономическом, зоотехническом и ветеринарном — биология.

С 16 ИЮЛЯ организуются консультации по дисциплинам вступительных экзаменов.

Заявления с обязательным указанием факультета и специальности принимаются с 20 июня по 31 июля 1975 года. Вступительные экзамены — с 1 по 20 августа 1975 года.

К заявлению прилагаются: документ о среднем образовании в подлиннике; подробная автобиография; медицинская справка (форма № 286); фотокарточки размером 3х4 см; характеристика, подписанная руководителем предприятия и общественными организациями, заверенная печатью; выписка из трудовой или колхозной книжки (для лиц, имеющих стаж работы). Лица, командированные на учебу колхозами, совхозами и другими учреждениями, представляют направление, подписанное руководством предприятия, секретарем партийной организации, председателем ФЗМК и главным бухгалтером.

Паспорт, военный билет или приписное свидетельство (для военнообязанных) предъявляются лично.

Документы высылать по адресу: **656099, г. Барнаул, пр. Красноармейский, 98. Приемная комиссия.**

БАРНАУЛЬСКИЙ ТЕКСТИЛЬНЫЙ ТЕХНИКУМ
объявляет набор учащихся на 1975—76 учебный год с образованием 8 классов на дневное и вечернее отделения, а также дополнительный набор с образованием 10 классов на 2 курс дневного отделения.

Техникум готовит **техников-технологов** по хлопкопрядению и ткачеству.

Срок обучения на дневном отделении — 3 года 6 месяцев, на вечернем — 4 года 6 месяцев, на базе 10 классов — 2 года 6 месяцев.

На вечернее отделение принимаются лица, работающие на текстильных предприятиях.

Поступающие подают заявление на имя директора техникума с приложением: документа об образовании, медицинской справки (форма № 286), 3-х фотокарточек размером 3х4 см, выписки из трудовой книжки (для поступающих на вечернее отделение, а также на дневное, имеющих стаж работы не менее 2 лет).

Поступающие сдают экзамены: на базе 8 классов — по русскому языку (диктант), математике (устно). на базе 10 классов — по русскому языку и литературе (сочинение) и математике (устно).

Прием заявлений по 31 июля.

Вступительные экзамены с 1 по 20 августа.

Учащиеся, сдавшие экзамены на 4 и 5, получают стипендию в размере 30 рублей в месяц.

Для учащихся, проживающих на частных квартирах, выплачиваются квартирные, с 1 января 1976 года остронуждающиеся учащиеся обеспечиваются общежитием.

АДРЕС ТЕХНИКУМА: 656015, г. Барнаул, пр. Ленина, 76, 3-й этаж. Телефоны: 94-4-33, 94-3-72.

ГОРОДСКОЕ ПРОФТЕХУЧИЛИЩЕ № 29
объявляет прием учащихся на 1975—76 учебный год.

Училище готовит **часовщиков** по ремонту часов, **фотографов, радиомехаников** по ремонту и обслуживанию радиотелевизионной аппаратуры и **парикмахеров** широкого профиля с квалификацией приемщика заказов комплексного приемного пункта.

Срок обучения 2 года (на отделении радиомехаников — 1,5 года).

Для поступления на отделения фотографов и радиомехаников принимаются юноши и девушки с образованием 10 классов, на отделения парикмахеров и часовщиков — с образованием 8—10 классов.

Все учащиеся обеспечиваются бесплатным трехразовым питанием, обмундированием.

Общежития училище не имеет.

На отделение радиомехаников принимаются преимущественно юноши, отслужившие в рядах Советской Армии. Кроме указанных выше льгот, им выплачивается стипендия 40 рублей в месяц.

Для поступления необходимо явиться лично, имея при себе следующие документы: свидетельство о рождении (подлинник), документ об образовании (подлинник), направления комбината бытового обслуживания, 4 фотокарточки размером 3х4 см, характеристику с места работы или учебы, справку с места жительства, заявление на имя директора.

Медицинскую комиссию поступающие проходят при училище.

Прием документов по 1 августа.

ДОКУМЕНТЫ ПО ПОЧТЕ НЕ ПРИНИМАЮТСЯ.

Начало занятий 1 сентября.

АДРЕС УЧИЛИЩА: г. Барнаул, Змеиногорский тракт, 84.

Проезд на трамвае № 7, автобусе № 109 до остановки «Солнечная».

БАРНАУЛЬСКОЕ ГОРОДСКОЕ ПРОФЕССИОНАЛЬНО-ТЕХНИЧЕСКОЕ УЧИЛИЩЕ № 16 — СТРОИТЕЛЕЙ
объявляет прием учащихся на 1975/76 учебный год
по профессиям: **столяр** строительный, **маляр** строительный, **слесарь** по ремонту автомашин, **арматурщик-электросварщик, монтажник конструкций — каменщик, штукатур-облицовщик-плиточник.**

Срок обучения 2 года, возраст 15—16 лет; **станочник** по деревообработке, **штукатур** — срок обучения 1 год, возраст 16 лет и более; **каменщик** — срок обучения 1 год, возраст 16 и более лет, для работы на строительстве БАМа.

Принимаются юноши и девушки с образованием 7—8 классов. Зачисленные в училище обеспечиваются бесплатным рабочим и выходным обмундированием и 3-разовым питанием. При училище работает общеобразовательная школа.

Остронуждающимся юношам и девушкам предоставляется общежитие.

Для поступления в училище необходимо прибыть лично, имея при себе: паспорт или свидетельство о рождении, справку с места жительства, свидетельство или справку об образовании, 6 фотокарточек размером 3х4 см, характеристику из школы, заявление на имя директора.

По почте документы не принимаются.

Начало занятий — по мере комплектования групп, с 1 сентября. **Медицинский осмотр поступающих организует училище в период сдачи документов.**

АДРЕС УЧИЛИЩА: 656036, г. Барнаул, ул. П. Сухова, 71. Проезд до училища на трамвае № 1 и троллейбусе до ост. «Моторный завод», на автобусах № 1, 18—до «Школьной», на трамваях № 5, 8, 9 — до «Чудненко».

Часы работы приемной комиссии — ежедневно с 9.00 до 17.00.

АЛТАЙСКИЙ ГОСУДАРСТВЕННЫЙ ИНСТИТУТ КУЛЬТУРЫ
объявляет прием студентов на 1975—1976 учебный год
на первый курс дневного и заочного отделений следующих факультетов:
БИБЛИОТЕЧНЫЙ и БИБЛИОГРАФИЧЕСКИЙ с двумя специализациями: **массовые и научные, школьные и детские библиотеки;**
КУЛЬТУРНО-ПРОСВЕТИТЕЛЬНОЙ РАБОТЫ с четырьмя специализациями: **режиссура драматического коллектива, хореография, дирижирование хором, дирижирование оркестром.**

На заочное обучение будут приниматься на следующие специализации: массовые библиотеки, режиссура драматического коллектива, дирижирование хором и дирижирование оркестром.

Срок обучения на дневном отделении — 4 года, на заочном — 5 лет.

Документы принимаются на дневное отделение с 20 июня по 31 июля, на заочное — с 20 июня по 25 августа 1975 года.

Вступительные экзамены на дневном отделении с 1 по 20 августа, на заочном — с 25 августа по 10 сентября 1975 г.

Поступающие в институт культуры на очное и заочное обучение сдают вступительные экзамены в соответствии с избранной специальностью:

НА ФАКУЛЬТЕТ КУЛЬТУРНО-ПРОСВЕТИТЕЛЬНОЙ РАБОТЫ—по специализации (поступающие на режиссерское отделение должны иметь навыки работы в театральной самодеятельности, обладать необходимыми творческими данными; на хоровую и оркестровую специализацию — музыкальные данные, развитое чувство ритма, хорошую музыкальную память, а поступающие на хоровое отделение — певческий голос и здоровый голосовой аппарат; поступающие на хореографическое отделение должны иметь физические, танцевальные и музыкальные данные, опыт участия в самодеятельности), **русскому языку и литературе** (письменно и устно), **истории СССР** (устно);

НА ФАКУЛЬТЕТ БИБЛИОТЕКОВЕДЕНИЯ И БИБЛИОГРАФИИ — по русскому языку и литературе (письменно и устно), **истории СССР** (устно) и **иностранному языку** (устно).

Заявление с обязательным указанием факультета и специальности высылайте на имя ректора института К заявлению прилагаются: документ о среднем образовании в подлиннике, медицинская справка (ф. № 286), характеристика, подписанная руководителем предприятия (школы, учреждения) и общественными организациями, выписка из трудовой или колхозной книжки (для лиц, имеющих стаж работы), лица, направляемые на учебу, предъявляют направление, подписанное руководителем предприятия, секретарем партийной организации, председателем местного комитета и главным бухгалтером, 4 фотокарточки (размером 3х4 см.)

Поступающие на заочное отделение, кроме перечисленных документов, предъявляют справку с места жительства.

Паспорт, военный билет или приписное свидетельство предъявляются лично.

Остро нуждающиеся студенты обеспечиваются общежитием.

Заявление и документы направляйте по адресу: 656044, г. Барнаул, ул. Юрина, 287, приемная комиссия.

БАРНАУЛЬСКИЙ СТРОИТЕЛЬНЫЙ ТЕХНИКУМ
объявляет прием учащихся на 1975/76 учебный год

Техникум готовит: **техников-строителей** по промышленному и гражданскому строительству, **техников-технологов** по производству строительных деталей и железобетонных конструкций, **техников-сантехников** по санитарно-техническому оборудованию зданий, **техников-архитекторов** (на базе 10—11 классов).

Техникум имеет 3 отделения: ДНЕВНОЕ, ВЕЧЕРНЕЕ, ЗАОЧНОЕ. Срок обучения на дневном отделении: на базе 8 классов — 3 года 6 месяцев, на базе 10—11 классов — 2 года 6 месяцев; на вечернем отделении: на базе 10—11 классов — 3 года 3 месяца; на заочном отделении: на базе 8 классов — 4 года 6 месяцев; на базе 10—11 классов—2 года 6 месяцев.

На первый курс всех отделений принимаются лица, окончившие восьмилетнюю школу, а на 2-й курс — окончившие 10—11 классов.

Поступающие на первый курс подвергаются приемным экзаменам по русскому языку (диктант), математике (устно) в объеме восьмилетней школы, а поступающие на 2 курс дневного, вечернего отделений и на 3 курс заочного отделения — по литературе (письменно — сочинение) и математике (устно). Поступающие в группу архитекторов сдают дополнительно экзамены по рисованию.

Сроки приемных экзаменов: на дневном отделении — с 1 по 20 августа, на вечернем — с 7 по 14 августа, на заочном — с 10 по 20 июня, с 10 по 20 июля, с 10 по 20 августа

НАЧАЛО ЗАНЯТИЙ 1 СЕНТЯБРЯ.

К заявлению о приеме прилагаются: свидетельство об окончании 8 классов или аттестат зрелости (подлинник), медицинская справка (форма № 286), 4 фотокарточки (размером 3х4 см).

Лица, поступающие на вечернее отделение (заочное), а также на обучение с отрывом от производства, имеющие стаж практической работы не менее двух лет, предъявляют выписку из трудовой книжки, заверенную руководителем предприятия или учреждения, а колхозники — выписку из колхозной книжки, заверенную правлением колхоза. При явке в техникум для сдачи вступительных экзаменов на дневное отделение предъявляют паспорт (свидетельство о рождении), а военнообязанные, кроме этого, — военный билет или приписное свидетельство

ВНЕ КОНКУРСА ПРИНИМАЮТСЯ лица, направленные на обучение промышленными предприятиями, стройками, колхозами, совхозами; лица со стажем практической работы не менее двух лет; занимающие инженерно-технические должности и не имеющие специального образования; отслужившие в Советской Армии.

Без вступительных экзаменов в техникум зачисляются: офицеры и курсанты военных училищ, уволенные в запас в соответствии с законом 1960 года; награжденные по окончании школы похвальными грамотами, золотыми и серебряными медалями. **Остро нуждающихся техникум обеспечивает общежитием,** успевающих на «хорошо» и «отлично» — стипендией.

АДРЕС ТЕХНИКУМА: 656099, г. Барнаул, пр. Ленина, 68. Телефоны 5-35-63, 2-09-13 (заочное отделение).

ПРИЕМНАЯ КОМИССИЯ.

БАРНАУЛЬСКОЕ ТЕХНИЧЕСКОЕ УЧИЛИЩЕ № 33
БАРНАУЛЬСКОГО ХЛОПЧАТОБУМАЖНОГО КОМБИНАТА
объявляет прием учащихся на 1975-76 учебный год

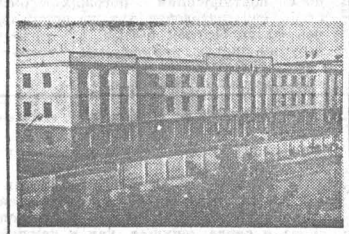

Принимаются девушки в возрасте от 15 до 19 лет, с образованием 8—10 классов, по специальностям: **ровничница, прядильщица, ткачиха, мотальщица, съемщица.** Срок обучения от 1 года до 2-х лет

Все учащиеся обеспечиваются благоустроенным общежитием, трехразовым питанием, выдаются бесплатно одежда, обувь.

В период прохождения производственной практики на Барнаульском хлопчатобумажном комбинате учащимся дополнительно к пособеспечению выплачивается 50 процентов заработной платы.

При поступлении предъявляются следующие документы: паспорт или свидетельство о рождении, документ об образовании, характеристика из школы, медицинская справка (форма № 286), справка с места жительства, 5 фотокарточек размером 3х4 см, заявление на имя директора училища, трудовая книжка (для ранее работавших).

Начало занятий 1 сентября.

Заявления и документы для поступления в училище принимаются лично и по почте **ПО АДРЕСУ: 656023, г. Барнаул, ул. Эмилии Алексеевой, 40, техническое училище текстильщиков № 33.**

Проезд на трамвае № 1 и троллейбусе до остановки «Моторный завод», на автобусе № 1 до остановки «40 лет Октября», на автобусе № 18 до остановки «ул. Эмилии Алексеевой».

МЕДИЦИНСКИЕ УЧИЛИЩА КРАЯ
объявляют прием учащихся на 1975—1976 учебный год.

БАРНАУЛЬСКОЕ МЕДИЦИНСКОЕ УЧИЛИЩЕ
На базе 10 классов на отделения: **фельдшерское, санитарно-фельдшерское, акушерское,** со сроком обучения 2 года 6 месяцев; **фельдшерско-лаборантское, медсестринское, зуботехническое** со сроком обучения 2 года.

РОДИНСКОЕ МЕДИЦИНСКОЕ УЧИЛИЩЕ
На базе 8 классов: отделение **медсестер.**

БИЙСКОЕ МЕДИЦИНСКОЕ УЧИЛИЩЕ
На базе 8 классов: фельдшерское отделение со сроком обучения 3 года 6 месяцев; **медсестер** со сроком обучения 3 года.
На базе 10 классов: фельдшерское, акушерское, санитарно-фельдшерское со сроком обучения 2 года 6 месяцев;
Зубные врачи со сроком обучения 3 года.
фельдшера-лаборанты со сроком обучения 2 года.

ГОРНО-АЛТАЙСКОЕ МЕДИЦИНСКОЕ УЧИЛИЩЕ
На базе 8 классов: фельдшерское, санитарно-фельдшерское, медсестринское отделения.

БЛАГОВЕЩЕНСКОЕ МЕДИЦИНСКОЕ УЧИЛИЩЕ
На базе 8 классов: фармацевтическое со сроком обучения 3 года;
На базе 10 классов: фармацевтическое со сроком обучения 2 года.

КАМЕНСКОЕ МЕДИЦИНСКОЕ УЧИЛИЩЕ
На базе 8 классов: отделение **медсестер;**
На базе 10 классов: отделение **фельдшеров-лаборантов.**

РУБЦОВСКОЕ МЕДИЦИНСКОЕ УЧИЛИЩЕ
На базе 8 классов: отделение **медсестер, фельдшеров-лаборантов;** на базе 10 классов: отделение **фельдшеров.**

КУЛУНДИНСКОЕ МЕДИЦИНСКОЕ УЧИЛИЩЕ
На базе 8 классов: отделение **медсестер.**

Прием документов по 15 августа. Приемные экзамены с 1 по 24 августа. Экзамены: на базе 8 классов — по русскому языку (диктант), математике (устно); на базе 10 классов: по русскому языку и литературе (сочинение), химии (устно).

ПРИЕМНАЯ КОМИССИЯ.

В ЛЕНИНСКОМ РАЙОНЕ г. БАРНАУЛА
ОТКРЫТ ФИЛИАЛ ГОРОДСКОГО БЮРО
ПО ТРУДОУСТРОЙСТВУ И ИНФОРМАЦИИ НАСЕЛЕНИЯ, который находится по адресу: УЛИЦА ОСТРОВСКОГО, 16—2 (в 9-этажном жилом доме). **Часы его работы по приему населения с 9-30 до 17 часов.**

Инспектор филиала бюро ЕЖЕДНЕВНО, кроме выходных дней, ведет прием извещений о потребности в кадрах, а также прием населения по вопросу трудоустройства на предприятия и в организации Ленинского района.

ТОВАРИЩИ, ЭКОНОМЬТЕ ВРЕМЯ ПРИ ВЫБОРЕ РАБОТЫ, ОБРАЩАЙТЕСЬ В БЮРО!

Инспекторы городского бюро по трудоустройству населения (ул. Деповская, 34) и его филиала в Ленинском районе помогут вам быстро подобрать работу с учетом вашей профессии, опыта и места жительства.

Бюро по трудоустройству
приглашает на работу

ДЛЯ ЗАВОДА РТИ — прессовщиков-вулканизаторщиков, шприц-машинистов, машинистов резиносмешения, **вальцовщиков** резиносмешения, **каландровщиков, резчиков-эластомеров, холодильщиков** резиносмешения, **квалифицированных машинистов, клейщиц, закройщиков** резиновых изделий, **шероховщиков-шлифовщиков, чистильщиц** прессформ, **транспортировщиков, слесарей-электриков, слесарей - инструментальщиков, слесарей** по ремонту оборудования, **токарей, плотников-столяров, маляров-штукатуров, электромонтеров, грузчиков, уборщиц** гардеробов.

Рабочие основных профессий, проработавшие на заводе — мужчины в течение 12,5 лет, женщины в течение 10 лет — имеют право ухода на пенсию на льготных условиях (мужчины — в 55 лет, женщины — в 50 лет).

* * *

ДЛЯ ВНОВЬ СОЗДАННОЙ ПМК-175 И ВНУТРЕННИХ СУБПОДРЯДЧИКОВ СУ-9, СУ-45
рабочих следующих профессий: **каменщиков, монтажников** панельного строительства, **штукатуров, маляров, столяров, плотников, бетонщиков, рабочих** на разные работы с последующим направлением на строительство объектов в сельской местности.

Обращаться: ул. Деповская, 34.

Барнаульское бюро по трудоустройству
приглашает на работу:

ИНЖЕНЕРОВ - ПРОЕКТИРОВЩИКОВ в группу по механизации бухгалтерского учета на должности: главного специалиста, старшего инженера и инженера; **ИНЖЕНЕРОВ И ТЕХНИКОВ-СТРОИТЕЛЕЙ** в отдел проектирования производства работ на должности: начальника групп и инженеров: **опытного ЭКОНОМИСТА-СТРОИТЕЛЯ** в отдел экономики; **ИНЖЕНЕРА-ПРОЕКТИРОВЩИКА** по сантехнике; **ВЫСОКОКВАЛИФИЦИРОВАННЫХ РАБОЧИХ** или **ТЕХНИКОВ-ТЕХНОЛОГОВ** на должности инструкторов передовых методов труда; **слесаря-сантехника** в строительную лабораторию; **старшего инженера-проектировщика** и **операторов** в машиносчетную станцию.

* * *

приглашает на работу: **ПОЧТАЛЬОНОВ** по доставке корреспонденции и печати, **ПОЧТАЛЬОНОВ** по доставке телеграмм, **СОПРОВОЖДАЮЩИХ ПОЧТЫ** по городу, **СТОРОЖА, ОПЕРАТОРОВ** счетно-клавишных машин, **ЭЛЕКТРИКА, СЛЕСАРЯ,** опытную **МАШИНИСТКУ.**

Почтальоны обеспечиваются бесплатной обувью и форменной одеждой.

Одиноким предоставляется общежитие.

Здесь же производится прием **НА КУРСЫ учеников операторов почтовой связи.**

Принимаются девушки 17,5 лет, имеющие среднее образование и постоянную прописку в г. Барнауле.

Срок обучения — 6 месяцев.

Обращаться: ул. Деповская, 34.

ТЕЛЕВИДЕНИЕ

СРЕДА **11 ИЮНЯ**

ПЕРВАЯ ПРОГРАММА
МОСКВА («Орбита»)
10.00 — Программа передач. **10.05** — Мультфильм. **10.20** — Вечер, посвященный 176-летию со дня рождения А. С. Пушкина. **11.50** — Новости. **12.00** — «Фильм—детям». «Остров колдун». **13.05** — «Объектив». **13.40** — Перерыв. **13.50**— Балет А. Глазунова «Времена года». (Цв.). **14.30** — «Фильм—детям». Премьера телевизионного многосерийного художественного фильма «Никого нет дома». 7—9 серии. ЧССР. **14.55** — «Москва и москвичи». **15.25** — Чемпионат Европы по баскетболу (мужчины). Передача из Югославии. **15.55** — «Вам наши песни и танцы». **16.25** — «Неотправленное письмо». Художественный фильм. **18.00** — «Время». Информационная программа. **18.30** — «Еще раз про любовь». Художественный фильм.

БАРНАУЛ
20.00 — «Экран новостей». **20.10** — Документальный фильм. **20.20** — «Страна Пионерия». **20.40** — Документальный фильм.

МОСКВА («Орбита»)
20.55 — ВСТРЕЧА ИЗБИРАТЕЛЕЙ ФРУНЗЕНСКОГО ИЗБИРАТЕЛЬНОГО ОКРУГА г. МОСКВЫ С КАНДИДАТОМ В ДЕПУТАТЫ ВЕРХОВНОГО СОВЕТА РСФСР ТОВ. А. Н. КОСЫГИНЫМ. Концерт. Трансляция из Государственного академического Большого театра Союза ССР (Цв.). В перерыве — программа документальных фильмов. **1.00** — «Время». Информационная программа. **1.45—2.40** — Чемпионат СССР по футболу. «Торпедо» — «Динамо» (Киев). 2-й тайм. Трансляция с Центрального стадиона им. В. И. Ленина (Цв.).

ВТОРАЯ ПРОГРАММА

МОСКВА («Орбита»)
20.00 — «Мы отвечаем за будущее». Документальный фильм.

БАРНАУЛ
20.20 — «Экран новостей».

МОСКВА («Орбита»)
20.30—20.55 — Концерт популярной классической музыки (Цв.).

ТЕАТРЫ

ГАСТРОЛИ МОСКОВСКОГО ДРАМАТИЧЕСКОГО ТЕАТРА НА МАЛОЙ БРОННОЙ: в помещении краевого театра драмы — «ДОН ЖУАН» — в 19-30, 12 июня — «СИТУАЦИЯ» — в 19-30; в помещении краевого театра оперетты — «СКАЗКИ СТАРОГО АРБАТА» — в 19-30. 12 июня — «ПОКРОВСКИЕ ВОРОТА» — в 19-30.

КИНО

«МИР». «ОНИ СРАЖАЛИСЬ ЗА РОДИНУ» (1—2 серии) — в 10, 13-10, 17, 20-10.

«РОССИЯ». «ЕЩЕ НЕ ВЕЧЕР» — в 9, 10, 10-45, 11-45, 12-30, 13-30, 14-15, 15-15, 16, 17, 17-45, 18-45, 19-30, 20-30, 21 (удлиненный сеанс), 22.

«РОДИНА». «ЕЩЕ НЕ ВЕЧЕР» — в 9, 10, 10-45, 11-45, 12-30, 13-30, 14-15, 15-15, 17, 17-45, 18-45, 19-30, 20-30, 21-15 (удлиненный сеанс), 22-10. **30-летию Победы посвящается.** «ШЕЛ СОЛДАТ» — в 16.

«ЮНОСТЬ». «ЕЩЕ НЕ ВЕЧЕР» — в 9-30, 11-30, 13-30, 15-30, 17-30, 19-30, 21-30 (удлиненный сеанс).

«ОКТЯБРЬ». «СИМПАТИЧНЫЙ ГОСПОДИН «Р» — в 10, 11-45, 13-30, 15-15, 17, 18-45, 20-30, 22

ЛЕТНИЙ КИНОТЕАТР ВДНХ. «ПОДАРОК ОДИНОКОЙ ЖЕНЩИНЕ» — в 13, 15, 17.

«ПЕРВОМАЙСКИЙ». «ПО СЛЕДУ ТИГРА»— в 9 (для детей). «ГЕРОЙ РЕЗЕРВА»— в 10, 12, 14, 16, 18, 21-40. «КЛЮЧИ ГОРОДА» — в 20. «УЩЕЛЬЕ ВЕДЬМ» — в 11, 13, 15, 17, 19, 21

«ЧАЙКА». «КОГДА УМИРАЮТ ЛЕГЕНДЫ» — в 11, 12-45, 14-30, 16-15, 18, 19-45, 21-30.

«РУЧЕЕК». «МАЙСКАЯ НОЧЬ, ИЛИ УТОПЛЕННИЦА» — в 9-30. 13 июня — «ВАСИЛИСА ПРЕКРАСНАЯ» — в 9-30.

«ПИОНЕР». 11—12 июня — «ПРЫЖОК НА ЗАРЬ» — в 9-30, 11-20, 13-10, 15, 17, 19, 21.

«ЗАРЯ». «КОГДА УМИРАЮТ ЛЕГЕНДЫ»— в 17, 19, 21. «БЕЛЫЙ ФЛЮГЕР» — в 15 (для детей).

ДВОРЕЦ КУЛЬТУРЫ ХИМИКОВ. 11—12 июня — «ТРОЕ НЕВИНОВНЫХ» — в 15, 17, 19, 21.

ДВОРЕЦ КУЛЬТУРЫ КОТЕЛЬЩИКОВ. «ВЫНУЖДЕННОЕ ПАРИ» — в 15, 17, 19, 21

КЛУБ ЗАВОДА «ТРАНСМАШ». «ВСЕ УЛИКИ ПРОТИВ НЕГО» — в 15, 17, 19, 21 (удлиненный сеанс). В парке — **вечер танцев** — в 21.

КЛУБ МЕЛАНЖЕВОГО КОМБИНАТА. «БЛОКАДА» (1—2 серии) — в 15, 18, 21.

ПАРК КУЛЬТУРЫ И ОТДЫХА МЕЛАНЖЕВОГО КОМБИНАТА. «ПОМНИ ИМЯ СВОЕ» — в 22-30.

ПОГОДА

Сегодня днем **по краю,** по данным синоптиков, ожидается переменная облачность, местами кратковременный дождь, ветер западный, 7—12 метров в секунду, местами до 15 Температура 15—20 градусов тепла

По Барнаулу — переменная облачность, временами дождь, ветер западный, 7—12 метров в секунду Температура 17—19 градусов тепла.

По краю на 12—13 июня — облачная погода, с прояснениями, местами дождь, ветер западный, 10—15 метров в секунду. Температура ночью в первой половине периода 5—10 градусов тепла, днем — 13—18; во второй половине периода ночью 7—12 градусов тепла, днем — 20—25

Вчера уровень воды реки Оби у Барнаула было 587 сантиметров над 0 графика водпоста. Температура воды 12,5 градуса. В ближайшие двое суток ожидается повышение уровня воды.

ТИПОГРАФИЯ ИЗДАТЕЛЬСТВА «АЛТАЙСКАЯ ПРАВДА»
приглашает на постоянную работу
ЭЛЕКТРОКАРЩИКА, УЧЕНИКА РЕЗЧИКА БУМАГИ.

ОБРАЩАТЬСЯ: ул. Короленко, 105, в отдел кадров. Телефон 5-52-57.

ВСТРЕЧА ВРАЧЕЙ,
окончивших лечебный факультет Алтайского мединститута в 1965 году, состоится 20 сентября 1975 г. Желающих принять участие просим выслать 15 руб. по адресу: 656099, г Барнаул, пр. Ленина, 54, сберкасса 7436/0120, счет А-4164

ОРГКОМИТЕТ.

СПОРТИВНО - ТЕХНИЧЕСКИЙ КЛУБ ОКТЯБРЬСКОГО РАЙКОМА ДОСААФ проводит набор на курсы **механиков холодильных установок и телерадиомехаников.**

За справками обращаться: Поток, ул. Г. Титова, 20.

Железнодорожный райком КПСС, коллектив станции Барнаул извещают о смерти старейшего железнодорожника, персонального пенсионера члена КПСС с 1919 года **Александра Терентьевича ДЕРЯБИНА** и выражают глубокое соболезнование родным и близким покойного

НАШ АДРЕС И Т