ПРОЛЕТАРИИ ВСЕХ СТРАН, СОЕДИНЯЙТЕСЬ!

АЛТАЙСКАЯ ПРАВДА

Орган Алтайского краевого комитета КПСС и краевого Совета депутатов трудящихся

№ 128 (16244) • СУББОТА, 31 МАЯ 1975 ГОДА • Газета выходит с 12 августа 1917 г. • Цена 2 коп.

МНОЖИТЬ СИЛУ ПОЛИВНОГО ГЕКТАРА!

ОРОШЕНИЕ—ЗАДАЧА ДНЯ

Краевая партийная организация придает серьезное значение мелиорации земель. Поэтому инициатива хозяйств Славгородского района по их эффективному использованию должна найти широкое распространение в колхозах и совхозах края. Опыт славгородцев агитирует сам за себя. В 1974 году они получили на орошении с гектара сена люцерны по 45 центнеров, овощей — 400, картофеля — 164, кормовых корнеплодов — 640 центнеров. И нынче механизаторы колхозов и совхозов района, успешно выполнив обязательства по подготовке оросительных систем, гидротехнических сооружений, техники, дождевальных машин и насосных станций, своевременно начали полив. На 28 мая из 2.913 гектаров орошены 544.

Организованно ведут полив труженики Ключевского, Кулундинского районов и Горно-Алтайской автономной области, приступили к нему в хозяйствах Благовещенского, Калманского, Первомайского, Третьяковского, Табунского и Угловского районов.

Однако горький опыт прошлого года ничему не научил отдельных руководителей и специалистов. Майские дожди создали у них ложную успокоенность. И это вызывает тревогу. На сегодня по краю полито лишь чуть больше пяти процентов земель регулярного орошения. Двадцать семь районов, имеющих такие земли, к поливу до сих пор не приступили. Особенно непонятно благодушие партийных организаций Алейского, Хабарского, Бийского, Шипуновского, Поспелихинского, Советского и некоторых других районов, выпустивших вопросы орошения из-под своего контроля. А ведь здесь наибольшие площади орошаемых земель. В Шипуновском районе, например, должно поливаться около тысячи гектаров. Но ни одна дождевальная машина еще не выведена в поле.

В большинстве районов не чувствуется заботы о максимальном использовании поливной техники, на 28 мая из имеющихся в крае 640 дождевальных машин и установок работают только 40. Восемьдесят пять машин бездействуют в Рубцовском районе, 26 — в Бийском, 16 — в Советском, 14 — в Топчихинском. Многие колхозы и совхозы до настоящего времени не приступили к монтажу установок КИ-50 и ДДН-50, орошаемые участки не закреплены за постоянными бригадами и звеньями. Многие райисполкомы не утвердили и не довели задания по производству продукции на орошаемых землях, не везде составлены технологические карты по выращиванию сельхозкультур на поливе, нет графиков орошения.

Подрядные водохозяйственные организации медленно ведут монтаж поливного оборудования.

Краевым и районными объединениями Сельхозтехника не организован ремонт и техническое обслуживание дождевальных машин и насосных станций. Отделение Сельхозтехники Мамонтовского района, призванное обслуживать хозяйства края, не обеспечивают своевременного ремонта.

Промышленным предприятиям края нужно наладить производство необходимых остродефицитных запасных частей к установкам «Волжанка» и КИ-50, дождевальных аппаратов «Роса-1» и «Роса-3» и уплотнительных резиновых колец к разборным трубопроводам РТ-260 и РТ-180.

В настоящее время хозяйства края имеют реальную возможность довести суточную площадь полива до 2—2,5 тысячи гектаров. Для этого необходимо в ближайшие 2—3 дня включить в работу всю имеющуюся технику и обеспечить ее круглосуточную работу.

Резкое повышение эффективности орошаемых земель сегодня — главная задача каждого партийного и хозяйственного работника, каждого труженика села. «Алтайская правда» выполнение ее берет под свой контроль.

Мелиоративной технике — высокую производительность. Политической агитации в поле — боевой накал.

В ЧЕСТЬ ПОБЕДИТЕЛЕЙ

..Вдоль сельской улицы с горном идет пионерский отряд. Школьники подходят к флагштоку, выстраиваются. Вожатая объявляет: «Сегодня флаг трудовой доблести мы поднимаем в честь Анастасии Михайловны Андриановой, передовой доярки совхоза «Угловский».

Назавтра в такой же торжественной обстановке флаг поднимается в честь трудовой победы Василия Никоновича Котенко, одного из лучших механизаторов хозяйства.

Пионерские отряды Мирненской средней школы развернули соревнование за право поднять флаг в честь героев весенней страды. Доверяется это почетное дело тому отряду, все члены которого не только хорошо учатся, но и активно участвуют в больших и малых делах школьной пионерии.

Это лишь один штрих к тому, как много внимания уделяется в совхозе гласности социалистического соревнования. О передовиках сева знали не только в центральной конторе, где ежедневно получают сведения по диспетчерской связи, но и в семьях рабочих, куда приходили открытки с поздравлениями отличившимся хлеборобам. Такие открытки нынешней весной были отправлены в адрес механизаторов Алексея Камоликова, Егора Стрелкова, Василия Пирогова, Ивана Мусаева, Урускана Исаева и многих других.

Николай Лукьянов, молодой тракторист, недавно вернувшийся в совхоз с армейской службы, принимая социалистические обязательства в честь XXV съезда КПСС, дал слово на своем ДТ-54 выработать тысячу гектаров условной пахоты вместо 580 по плану, сэкономить не менее трех процентов горюче-смазочных материалов и справиться с заданием завершающего года пятилетки за одиннадцать месяцев. Слово свое он держит крепко. В смену засевал по 20 гектаров вместо 13 по норме. На 150—160 процентов выполняли задание коммунист Василий Банеев и многие другие хлеборобы.

О их ударной работе, об умении использовать каждый погожий час рассказывали в своих беседах агитаторы.

Высоким темпам и отличному качеству сева подчинена работа агитколлективов, стенной печати. Этой же цели служит и наглядная агитация. В настоящее время активно работают тридцать шесть агитаторов на производственных участках и двадцать пять—по месту жительства. Во всех бригадах ежедневно заполняется доска показателей, регулярно выходят «боевые листки», передовикам вручаются переходящие флажки и вымпелы, в честь их побед поднимается флаг трудовой доблести.

Целенаправленная воспитательная работа и широкая гласность социалистического соревнования способствуют небывалому трудовому накалу, рекордной выработке на весеннем севе. Работая в две смены, хлеборобы «Угловского» завершили сев зерновых и продолжают другие срочные полевые работы.

П. ПОЗДНЯКОВ.

Угловский район.

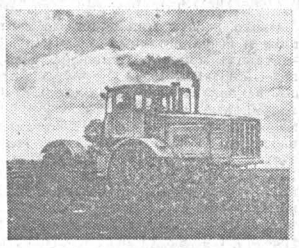

ХРОНИКА ВЕСЕННЕЙ СТРАДЫ

Впереди—коммунисты

Качество полевых работ уже давно один из главных козырей земледельцев из бригады кавалера ордена Ленина Владимира Александровича Майера. А нынче члены бригады высокой культуры земледелия порадовали и очень высокими темпами. Совхоз «Предгорный» раньше других в районе закончил сев зерновых, а первым в совхозном соревновании стал коллектив В. А. Майера. Сегодня труженики бригады ставят последнюю точку — завершают посадку картофеля.

Особая роль в успехе бригады принадлежит партгруппе. Семеро из десяти ее членов, работая непосредственно за рычагами тракторов, показали образцы ударного труда. Например, механизатор с 25-летним стажем П. Ф. Листошенко. Более полутора норм — такова его ежедневная выработка.

Г. ВЕЛЬМЯКИН.

Красногорский район.

В поле—красные косынки

Два женских механизаторских звена работают сейчас на полях совхоза «Победа». Одно из них—Кировское — возглавляет Галина Филиппова, другое — Городецкое — Элла Муншайн.

Члены обоих звеньев, обсудив обращение механизаторов Троицкого отделения ордена Ленина совхоза «Кулундинский», дали слово ежесуточно выполнять по две—две с половиной нормы. Слово трактористок не расходится с делом. Оба звена трудятся в две смены. Обслуживаемые ими агрегаты в любое время суток работают бесперебойно. И в том, что нынче темпы сева в совхозе выше, чем в прошлом году, несомненно, есть заслуга и женщин-механизаторов.

Н. ВАРЮХИН,
корр. «Алтайской правды».

Кулундинский район.

Вслед за наставником

Третий раз подряд у здания конторы совхоза «Украинский» поднят флаг трудовой славы в честь молодого механизатора Владимира Морланга. В первые дни сева он выполнял по две нормы, затем—по две с половиной, сейчас приближается к трем. Над ним шефствует его отец Федор Павлович, опытный механизатор.

Следуя примеру передовиков, механизаторы совхоза отдают все силы, чтобы в срок и с хорошим качеством посеять пшеницу.

Высок трудовой накал и в совхозе «Знаменский». Коммунист П. Ф. Фризен ежедневно засевает вдвое больше нормы. Примеру старшего товарища следует комсомолец Николай Ванин. Ежедневно на ДТ-54 вместо 18 гектаров он засевает по 34.

А. ПЕТУШИН.

Славгородский район.

Генеральному секретарю Центрального Комитета Коммунистической партии Чехословакии Президенту Чехословацкой Социалистической Республики товарищу Густаву Гусаку

Прага

Дорогой товарищ Густав Гусак!

От имени Центрального Комитета Коммунистической партии Советского Союза и Президиума Верховного Совета СССР сердечно поздравляем Вас в связи с избранием на пост Президента Чехословацкой Социалистической Республики.

Советские люди хорошо знают Вас как стойкого и мужественного борца против фашизма, за победу народной власти, выдающегося партийного и государственного руководителя социалистической Чехословакии. Самоотверженность и энергия в революционной борьбе, верность идеям марксизма-ленинизма и социалистического интернационализма снискали Вам заслуженное уважение в международном коммунистическом движении. В нашей стране высоко ценят Ваш вклад в упрочение дружбы между братскими народами Советского Союза и Чехословакии, в укрепление единства социалистического содружества.

Мы убеждены, что Ваша деятельность на высоком посту Президента ЧССР будет ознаменована новыми крупными достижениями в строительстве развитого социалистического общества в Чехословакии, на благо интересов наших стран, на благо мира и социализма. Хотим заверить, что со стороны ЦК КПСС и Советского государства Вы встретите полное понимание и взаимность во всех усилиях, направленных на достижение этих благородных целей.

От всего сердца желаем Вам, дорогой товарищ Густав Гусак, доброго здоровья и больших успехов в Вашем неутомимом труде во имя торжества коммунистических идеалов.

Л. БРЕЖНЕВ,
Н. ПОДГОРНЫЙ.

Москва, Кремль.

НАГРАДЫ—ЛУЧШИМ

Подведены итоги третьего тура всесоюзной переклички соревнования сельских и поселковых Советов депутатов трудящихся под девизом «Ценить и беречь землю». 13 сельских Советов и 22 активиста нашего края награждены дипломами «Известий». Среди победителей — **Березовский** сельский Совет Первомайского района, **Верх-Пайвинский** — Баевского района, **Жилинский** — Первомайского района, **Золотухинский** — Локтевского района, **Казахский** — Кош-Агачского района Горно-Алтайской автономной области, **Нижнесуетский** — Благовещенского района, **Новополтавский** — Ключевского района, **Малоенисейский** — Бийского района, **Черемушкинский** — Залесовского района, **Чибитский** — Улаганского района Горно-Алтайской автономной области, **Яготинский** — Благовещенского района.

Дипломами «Известий» награждены: **Агарков В. Ф.** — председатель исполкома Малоенисейского сельского Совета Бийского района, **Беспечук Д. С.** — депутат Жилинского сельского Совета Первомайского района, главный агроном колхоза «Красное знамя», **Бивалькевич В. И.** — первый секретарь Локтевского РК КПСС (бывший председатель колхоза им. Неверова), **Вал Е. Е.** — депутат Благовещенского районного Совета, бригадир колхоза им. Ленина, **Ельников В. В.**—директор опытно-производственного хозяйства «Алтайское» Первомайского района, **Ефремов В. М.** — председатель исполкома Жилинского сельского Совета Первомайского района, **Заозеров М. Н.** — главный агроном совхоза «Семеновод» Бийского района, **Конарева Е. М.** — председатель исполкома Березовского сельского Совета Первомайского района, **Конышин В. М.** — агроном-мелиоратор колхоза «Красное знамя» Первомайского района, **Круглов А. С.** — директор опытно-производственного хозяйства «Новоалтайское» Первомайского района, **Колдунов Н. А.** — председатель исполкома Новополтавского сельского Совета Ключевского района, **Кошелев Г. Т.** — главный агроном совхоза «Суетский» Благовещенского района, **Падалко Н. П.** — директор совхоза «Орлеанский» Благовещенского района, **Снитко Л. Г.** — председатель постоянной комиссии по сельскому хозяйству Новополтавского сельского Совета Ключевского района, **Строганов И. Е.** — председатель исполкома Золотухинского сельского Совета Локтевского района, **Сулейманов Н.** — депутат Казахского сельского Совета Кош-Агачского района Горно-Алтайской автономной области, **Труфанов В. И.** — депутат Залесовского районного Совета, директор совхоза «Большевик», **Урустемов К. А.** — председатель исполкома Казахского сельского Совета Кош-Агачского района Горно-Алтайской автономной области, **Юстуков Н. А.** — председатель исполкома Чибитского сельского Совета Улаганского района Горно-Алтайской автономной области, **Черкайкин В. Я.** — председатель исполкома Черемушкинского сельского Совета Залесовского района, **Шикер Г. И.** — председатель постоянной комиссии по сельскому хозяйству Черемушкинского сельского Совета Залесовского района, **Широков В. И.** — председатель постоянной комиссии по сельскому хозяйству Верх-Пайвинского сельского Совета Баевского района, главный агроном совхоза «Пайвинский».

15 июня — ДЕНЬ ВЫБОРОВ В СОВЕТЫ

КАНДИДАТЫ АЛТАЯ

КАРАМАЕВ Михаил Васильевич

Краткая биография

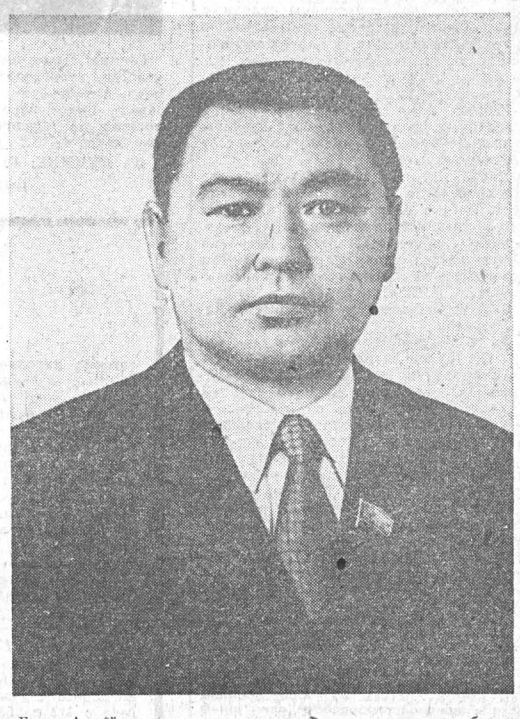

Михаил Васильевич Карамаев родился в 1929 году в поселке Камышла Шебалинского района Горно-Алтайской автономной области, в семье крестьянина-бедняка. Образование высшее, член КПСС с 1954 года.

Свою трудовую деятельность М. В. Карамаев начал после службы в рядах Советской Армии в 1952 году на комсомольской работе — заведующим отделом кадров и организационной работы Кош-Агачского райкома ВЛКСМ, затем первым секретарем этого же райкома.

В 1954 году был направлен на учебу в Барнаульскую Высшую партийную школу, которую окончил в 1959 году.

С 1959 года тов. Карамаев М. В. работает лектором обкома КПСС, председателем Улаганского райисполкома, в 1961 году—первым секретарем Улаганского райкома партии, а в декабре 1962 года он был избран первым секретарем Кош-Агачского райкома КПСС.

С октября 1965 года М. В. Карамаев работает вторым секретарем Горно-Алтайского обкома КПСС.

В июне 1971 года Карамаев М. В. избирается председателем исполкома Горно-Алтайского областного Совета депутатов трудящихся. Находясь на этом посту, он проявляет большую заботу о развитии экономики и культуры области, улучшении благосостояния трудящихся в соответствии с решениями XXIV съезда КПСС.

М. В. Карамаев — депутат Верховного Совета РСФСР, член крайкома и бюро обкома КПСС, депутат краевого и областного Советов депутатов трудящихся.

М. В. Карамаев награжден орденами Трудового Красного Знамени, «Знак Почета» и тремя медалями.

Рабочие, инженерно-технические работники и служащие Горно-Алтайского автотранспортного предприятия, рабочие, специалисты сельского хозяйства и служащие совхоза «Теньгинский» Онгудайского района, колхозники колхоза имени XXII партсъезда Усть-Канского района выдвинули Михаила Васильевича Карамаева кандидатом в депутаты Верховного Совета РСФСР по Горно-Алтайскому избирательному округу № 134.

ПРИБЫТИЕ Д. С. ПОЛЯНСКОГО НА АЛТАЙ

Член Политбюро ЦК КПСС, министр сельского хозяйства СССР, кандидат в депутаты Верховного Совета РСФСР по Павловскому избирательному округу Дмитрий Степанович Полянский прибыл вчера в Барнаул.

Вчера же Д. С. Полянский встретился с учеными Алтайского научно-исследовательского института земледелия и селекции сельскохозяйственных культур и Научно-исследовательского института садоводства Сибири имени М. А. Лисавенко.

ПЯТЫЙ РАБОЧИЙ ДЕНЬ НА ОРБИТЕ

ЦЕНТР УПРАВЛЕНИЯ ПОЛЕТОМ, 29 мая. (ТАСС). Пятый рабочий день Петра Климука и Виталия Севастьянова на борту орбитальной научной станции «Салют-4» начался сегодня в 9 часов 50 минут московского времени. В программу рабочего дня входит выполнение медицинских экспериментов.

Непосредственно после сна было проведено исследование функции кровообращения в условиях полного покоя. При этом регистрировались фазовая структура сердечной деятельности, артериальное давление и ряд других показателей. Проводится также электрокардиографическое обследование с измерением параметров легочной вентиляции и температуры тела. Для получения необходимой информации по экспериментам используется многофункциональная измерительная аппаратура «Полином».

ПАНОРАМА АЛТАЯ

ПОЧЕТНОЕ ЗВАНИЕ

УКАЗОМ ПРЕЗИДИУМА ВЕРХОВНОГО СОВЕТА РСФСР старшему инженеру Алтайской лаборатории Государственного надзора за стандартами и измерительной техникой Дмитрию Петровичу Тереву присвоено почетное звание «Заслуженный рационализатор РСФСР».

«ОНИ СРАЖАЛИСЬ ЗА РОДИНУ»

ВЧЕРА В КИНОТЕАТРЕ «МИР» СОСТОЯЛАСЬ ПРЕМЬЕРА ФИЛЬМА «ОНИ СРАЖАЛИСЬ ЗА РОДИНУ»

В первый день картину посмотрело около 5 тысяч зрителей.

СПЛАВ ЗАВЕРШЕН

В ТРУДНЫХ ПОГОДНЫХ УСЛОВИЯХ ПРИШЛОСЬ НЫНЧЕ ТРУДИТЬСЯ ТРАНСПОРТИРОВЩИКАМ ЛЕСА. Холодная погода в значительной мере задержала подъем воды. Однако первичный сплав до магистральных рек был сделан мобильно и без потерь.

Организованно повели сплав и на магистральных реках. Этому способствовала улучшенная технология. Наиболее сложные участки, занятые ледяными полями, взрывали. И к первому же подъему воды русло было свободным для транспортировки леса. Особенно хорошо поработали на нынешнем сплаве Тягунский, Каракокшинский, Турочанский лесопромхозы, Бийская сплавная контора и Заринский лесокомбинат.

Рассказ об опыте бийчан по оказанию шефской помощи предприятиям группы «Б»

ЧИТАЙТЕ НА 2-Й СТР.

ПРИЯТНОГО АППЕТИТА, МАЛЫШИ!

В ДЕТСКОЙ ПОЛИКЛИНИКЕ № 8, ЧТО НА ДАЛЬНИХ ЧЕРЕМУШКАХ в Барнауле, была организована выставка детского питания для детей дошкольного возраста. Цель выставки — научить родителей вкусно и красиво готовить блюда для детей.

Г. СТАРОДУБЦЕВ.

И ЗАЗВУЧАЛИ ТЕЛЕФОННЫЕ ЗВОНКИ

РАСШИРЯЕТСЯ СЕТЬ ТЕЛЕФОННЫХ ЛИНИЙ НА СЕЛЕ. Только в этом году СМУ-605 треста «Связьстрой-6» сдало в эксплуатацию две автоматических телефонных станции по 100 номеров — в совхозе «Новоиушинский» Тогульского района и колхозе «Алтай» Усть-Пристанского района. Заканчивается монтаж АТС на 150 номеров в совхозе «Путиловский» Ключевского района и на 100 номеров—в совхозах «Степной» Родинского и «Харитоновский» Завьяловского районов.

НИ ОДНОГО ОТСТАЮЩЕГО РЯДОМ

ИЗ ОПЫТА БИЙЧАН ПО ОКАЗАНИЮ ШЕФСКОЙ ПОМОЩИ ПРЕДПРИЯТИЯМ ГРУППЫ «Б»

Обувщики готовились к новоселью. Строители, наконец, вручили им ключи к двухэтажному производственному корпусу. Как бывает в таких случаях, появилась масса забот, связанных с переездом. Надо было демонтировать оборудование, скомплектовать его с только что полученным новым и увязать в единую технологическую цепочку. Работа большая. К тому же, несовершенной оказалась приточно-вытяжная вентиляция, работала с перебоями. Словом, вопросов, требующих оперативного инженерного вмешательства, появилось немало.

В это время и прибыл на фабрику секретарь парткома химического комбината Ю. И. Аксенов, чтобы разобраться в обстановке, помочь решить проблемы обувщиков. К нему подходили рабочие, мастера, говорили о нуждах производства. А назавтра, прихватив с собой необходимый инструмент, материалы, с химического комбината прибыла целая бригада, состоящая из сварщиков, плотников, слесарей-сантехников и других квалифицированных специалистов. В короткий срок они помогли смонтировать подъемник, изготовить рабочие столы для раскроя материалов, пошива обуви, сделали поддоны, сушилки, выполнили некоторые работы по механизации ручных трудоемких операций.

Позже шефы у обувщиков бывали еще не раз. Дельные советы высказали, в частности, и по отладке той самой вентиляционной системы. Их помощь предприятию, имеющему слабую материальную базу, пришлась очень кстати.

В Бийске девятнадцать заводов и фабрик, относящихся к группе «Б», и на большинстве из них довольно низкий уровень механизации, слабо развита механическая служба. Проблема шефства над этими предприятиями все настоятельнее становилась в повестку дня горкома КПСС, партийных организаций крупных предприятий. В текущей пятилетке решение ее пошло более ускоренными темпами. Только за минувшие четыре года на предприятиях группы «Б» построено и реконструировано хозяйственным способом пятнадцать цехов площадью свыше 15 тысяч квадратных метров, внедрено 486 единиц нового высокопроизводительного оборудования, 178 — модернизировано, установлены 53 механизированные поточные линии, что позволило высвободить около четырехсот человек.

Выполняя постановление V пленума краевого комитета КПСС, направленное на дальнейшее развитие материально-технической базы предприятий, занимающихся производством товаров народного потребления, в нынешней пятилетке бийчане ввели новые корпуса на обувной фабрике и комбинате надомного труда, очистные сооружения на спиртовом, цех мороженого и сырохранилище на маслосыродельном, ряд важных объектов на мясоконсервном комбинатах, склад бестарного хранения муки на хлебозаводе № 1. Сейчас ведется строительство хлебопекарного завода; цеха по выработке пива на горпищекомбинате. Намечается реконструкция мебельной фабрики крайместпрома, винного и многоотраслевого комбинатов. Таким образом, не остается ни одного предприятия в городе, которого в той или иной степени не коснулся бы процесс обновления.

Одновременно происходят и качественные изменения в работе коллективов, выпускающих товары массового спроса. Достаточно сказать, что из 482 видов продукции народного потребления 152 освоены вновь, 273-м присвоены высшая и первая категории качества, а на семи из них стоит государственный Знак качества. За каждой из этих цифр — кропотливый труд, настойчивый творческий поиск тысяч рабочих и специалистов.

В последние годы широкое распространение в городе получила инициатива тружеников табачной фабрики по разработке бригадных планов повышения производительности труда. Сегодня их здесь имеют 268 коллективов. Выполнение творческих задумок рабочих позволило «расшить» немало так называемых «узких» мест. На табачной фабрике развернулось движение за увеличение съема продукции с единицы оборудования, на сахарном заводе по инициативе бригады т. Склянина рабочие после капитального ремонта сдают оборудование непосредственно государственной комиссии, на швейной фабрике соревнование проходит под девизом: «Сегодня работать лучше, чем вчера».

Очень ценную инициативу проявили мясопереработчики. Два года назад на комбинате всего лишь несколько бригад работало по принципу: один за всех, все за одного, а сегодня его подхватили десятки бригад, смен, коллективы цехов и участков. Бюро городского комитета партии в свое время обобщило этот опыт коллективной ответственности, а теперь он уже используется на маслосырокомбинате, в строительно-монтажном тресте, на химическом комбинате, других предприятиях и помогает наладить крепкую трудовую дисциплину. Только за минувшее четырехлетие объемы производства на предприятиях группы «Б» возросли почти на 30 процентов, а производительность труда — на 31,2 процента. Причем весь прирост достигнут без какого-либо увеличения численности рабочих рук.

Во всех этих сдвигах, конечно же, значительную роль сыграло развитие шефских связей между крупными и мелкими предприятиями города.

Для более успешного выполнения народнохозяйственных планов и социалистических обязательств бюро ГК КПСС еще в самом начале текущей пятилетки закрепило за каждым предприятием группы «Б» сильных шефов. Совместно они разработали обширную программу по повышению уровня научно-технического прогресса, укреплению материальной базы. Для контроля за ходом выполнения намеченных мероприятий XII пленумом горкома партии были назначены ответственные из числа членов ГК КПСС. В большинстве случаев ими стали руководители предприятий и секретари партийных организаций.

Как уже говорилось выше, с большой ответственностью, горячей заинтересованностью относится к порученному делу секретарь парткома химического комбината Ю. И. Аксенов. Обстоятельное знание нужд и запросов обувщиков, личное участие в решении актуальных задач позволяют химикам оказывать действенную помощь коллективу фабрики. Примечательно, что они не сводят свою помощь к решению технических и материальных вопросов, а передают богатый опыт организационно-партийной и политико-воспитательной работы. Химический комбинат — правофланговый коллектив, и у него есть, чему поучиться обувщикам.

Пример тесного содружества химиков и обувщиков далеко не единственный в городе. Хорошие, деловые отношения существуют вот уже на протяжении пяти лет у смежников — коллективов фабрики корпусной мебели и фабрики крайместпрома. С начала пятилетки «корпусники» выполнили для местпромовцев 36 мероприятий. В том числе разработана техническая документация на оборудование приточно-вытяжной вентиляции, проведена реконструкция сушильных камер и т. д. Деятельное участие в их осуществлении принимали главные специалисты фабрики корпусной мебели.

Много хороших дел на счету коллектива олеумного завода. В подшефном горпищекомбинате смонтировано холодильное оборудование, переведена на автоматику работа воздушных компрессоров, сделаны монтаж и наладка бутыломоечного агрегата, внедрено дистанционное управление температурным режимом в подвалах, спроектированы пылеулавливатели в дрожжевом цехе и многое другое. В итоге на тех же производственных площадях выросли мощности, поднялась выработка, улучшилось качество продукции.

Такие же прочные шефские связи у коллектива машиностроительного завода Союзсельхозтехники и многоотраслевого комбината. Создатели сельскохозяйственных машин помогли использовать отходы пухо-перового производства для выпуска кормовой муки, изготовили трудоемкие короба к сортировочной машине, выполнили ряд других, очень важных для коллектива дел.

Но, отмечая положительное в развитии шефских связей между предприятиями города, горком партии хорошо понимает, что сделанное — только начало большой работы. Недавно состоялось собрание партийно-хозяйственного актива, на котором коммунисты вскрыли немало недостатков в этом важном деле. К сожалению, не все еще шефы выполняют свои обязательства, многие распыляются по мелочам и не решают главные, узловые проблемы. В ближайшее время городской комитет КПСС ставит задачу — еще раз разобраться по каждому предприятию группы «Б», разработать комплексные планы технического перевооружения и социального развития коллективов и в последующем направить свою организаторскую и воспитательную работу в первичных партийных организациях на безусловное претворение их в жизнь.

Г. ВИЛКОВ,
второй секретарь Бийского горкома КПСС.

Быт — забота общая

ЕСЛИ ВЗЯТЬСЯ ДРУЖНО

За четыре года девятой пятилетки текучесть кадров на промышленных предприятиях Рубцовска снизилась с 20,6 процента до 15,4. Наряду с другими факторами на стабилизацию кадров заметное влияние оказало и улучшение условий труда работающих, в особенности, производственного быта. А с этим тесно связан и ускоренный рост производительности труда. За последние четыре года на предприятиях города она повысилась на 34 процента.

Что же конкретно сделано в Рубцовске для улучшения производственного быта? Рейдовая бригада побывала на двух самых крупных предприятиях города, чтобы познакомиться там с бытовыми услугами.

На заводе «Алтайсельмаш» в минувшем году удалось по всем видам бытовых услуг на производстве достичь уровня существующих норм. Здесь достаточно посадочных мест в столовых, просторные гардеробные и душевые, комнаты для обогрева и приема пищи, отлично налажено питьевое водоснабжение. Сегодня алтайсельмашевцы уже не довольствуются достаточным наличием мест в бытовых помещениях, а думают и об определенном комфорте.

Приятно, к примеру, зайти в гардеробные сталелитейного цеха. Стены облицованы плиткой, зеркала, мягкий свет. Нет громоздких шкафов с замками. Хранение одежды открытое. В стальцехе—отличная столовая, где вкусно и недорого кормят.

Что существенно, администрации удалось избежать той ошибки, которую часто волей или неволей допускают на предприятиях, когда вспомогательные цехи и службы отодвигаются на задний план. Мы побывали в энергосиловом цехе «Алтайсельмаша», в цехе безрельсового транспорта и не увидели разницы с бытовыми помещениями крупных цехов основного производства.

Скажем, в том же ЦБТ к производственному корпусу пристроено двухэтажное кирпичное помещение. На нижнем этаже—со вкусом отделанные гардеробные, душевые, умывальники, санузлы. Рабочие все это строили своими силами.

И так во всех цехах. Небольшой строительный участок завода, конечно же, не смог бы осилить такой большой объем работ по благоустройству цехов. Но он по мере надобности выделяет цеху одного—двух каменщиков, столько же плотников, штукатуров, бетонщиков. А в помощь им цех посылает своих людей, помогает транспортом, материалами, механизмами. Широко используются субботники. Вот таким методом народной стройки предприятие и обеспечило высокий уровень бытовых услуг на производстве.

Компенсацией за заботу о людях можно считать снижение текучести кадров. Особенно хочется отметить тот факт, что на заводе трудится много женщин. А по существующим нормам, размер площади бытовых помещений и количество услуг для них предусматриваются несколько большими, чем для мужчин. Сельмашевцы учли и это. Только в 1974 году выполнено пятнадцать мероприятий на сумму более тридцати тысяч рублей, направленных на улучшение условий труда, быта и производственной санитарии работающих женщин. Двенадцать мероприятий намечается и на текущий год. Третья часть их выполнена.

Рейдовая бригада побывала и на тракторном заводе. Результаты работы по улучшению производственного быта и промсанитарии тут, несомненно, скромнее, чем на «Алтайсельмаше».

И все-таки мы с удовлетворением отмечаем, что за последние четыре года и здесь сделан значительный шаг вперед. Если в 1971 году количество посадочных мест в заводских столовых составляло лишь 48 процентов к нормам, то сегодня оно приблизилось к 84. А в конце этого года, когда сдадут еще одну столовую на триста мест, завод будет полностью обеспечен пунктами общественного питания. Причем в большинстве столовых внедряется современная технология приготовления и раздачи пищи, значительно повышается механизация труда персонала, улучшается культура обслуживания людей.

За три года с 41 до 78 процентов повысилась обеспеченность предприятия душевыми, с 46 до 64 процентов — гардеробными, до 92 процентов — умывальниками. Но это все-таки средние цифры. А за ними, к сожалению, скрываются и факты, когда рабочие лишены даже элементарных бытовых услуг.

— Трудно сразу все сделать, — говорит начальник заводского отдела быта А. Ф. Тюрин, — Ведь завод наш строился во время войны, когда о производственном быте не особенно-то заботились.

«Алтайсельмаш» тоже строился во время войны. Однако там не кивают на эту причину, а настойчиво работают. Мы видели довольно примитивное здание цеха, оставшееся от давних лет. По сбоку к нему пристроено новое помещение, где оборудованы отличные гардеробные и душевые, умывальники. А вот на тракторном, в первом литейном цехе, инженерно-техническим работникам негде переодеться — не хватает гардеробных.

Рабочие тоже находятся в крайне стесненных условиях. На обед литейщики тратят до тридцати минут, не хватает посадочных мест.

Начальник цеха В. Я. Каракулов все эти недостатки не принимает на свой счет. По его словам, в этом виноваты лишь администрация завода да объективные обстоятельства. Невольно вспоминаются слова начальника цеха безрельсового транспорта «Алтайсельмаша» В. Н. Полгородника:

— Лучше всего браться самим. Дело верное.

Да и на самом тракторном есть цехи, где руководители проявляют много инициативы, настойчивости и предприимчивости, чтобы создать рабочим нужные условия быта на производстве. Возьмите начальника литейного цеха А. И. Кудинова, начальника первого чугунолитейного Н. Н. Шадрина, начальника инструментально-производственного корпуса Н. Т. Долгих. Они сумели изыскать внутренние резервы, мобилизовать людей. В первом тракторосборочном крайне тесно в гардеробной. Мала площадь. Но ведь стоит только убрать шкафы и ввести открытое хранение одежды — и все устроится.

Нам осталось еще сказать об организации на АТЗ производственного быта женщин. По площади комнаты гигиены соответствуют нормам.. А вот по количеству кабин — только 38 процентам. В целом ряде цехов комнат гигиены совсем нет. В третьем тракторосборочном цехе в женской гардеробной один шкаф на двоих.

В июле 1971 года пленум Рубцовского горкома КПСС обсудил вопрос «О задачах парторганизаций по улучшению культуры производства и производственного быта на предприятиях города». Для исполнения решений пленума на заводах сделано много. Но далеко не все. Особенно на средних и мелких предприятиях. Так что увеличение количества и качества бытовых услуг на производстве остается насущной задачей.

Л. ХАРИНОВ — зав. нештатным отделом промышленности городского комитета народного контроля, Р. ТИРСКАЯ — нештатный инспектор отдела, Н. ФЕДЮРКИНА, С. ГАЙВОРОНСКИЙ — сотрудники редакций газет «Боевой темп» и «Алтайский машиностроитель».

г. Рубцовск.

Галина Толстикова работает на участке электроизмерительных приборов Алтайского приборoремонтного завода. Ежедневное задание она выполняет на 140 процентов при отличном качестве.

НА СНИМКЕ: Г. Толстикова.

Фото А. Калабухова.

«ПРИНЦИП» БЕСПОРЯДКА

ОБЪЕКТ ПОД КОНТРОЛЕМ

Около десяти миллионов декалитров пива и безалкогольных напитков в год — такова мощность пивоваренного завода, строящегося в Барнауле. Вводу его в срок заранее были созданы благоприятные предпосылки. Оборудование импортное (чешское), позволяющее работать на разных режимах, выпускать напитки самых различных сортов. Его поставки обеспечены опережающими темпами. Площадка выбрана за городом, где не создают помех действующие коммуникации и не требуется сноса строений. Своевременно были подготовлены проекты, сетевые графики, открыто финансирование стройки. Словом, есть все необходимое, чтобы увидеть здесь поэтапные циклы работ, высокую культуру, напряженный ритм.

Что же на деле?

Чтобы познакомиться с объектами, прораб А. А. Харламов предложил мне болотные сапоги. И вот склады сборного железобетона. Чего тут только нет! Колонны, балки, лотки, фермы и т. д. — свыше тысячи кубометров. Здесь же — нестандартный металл, конструкции, кирпич, стройматериалы. Все в беспорядке.

Конечно, никто не хотел, чтобы неразбериха на складе отнимала массу времени и средств на перетаскивания с места на место крупных конструкций. Но так получилось. Почему? Во-первых, стройку по-прежнему лихорадят некомплектные поставки деталей и конструкций. Прораб Сибстальконструкции В. П. Чадаев говорит:

— Мы могли бы работать в две смены, но нет подстропильных балок. Новоалтайский завод ЖБИ дает только десять штук в месяц, тогда как нам надо почти столько же — в смену.

Во-вторых, на одну площадку принимают грузы несколько строительных организаций, и ни одна не знает своего места на складе. Постоянное бездорожье вынуждает каждую бригаду укладывать материалы и детали поближе к месту монтажа. Вот и попробуй доберись до них.

Уместно спросить, почему нарушен главный принцип — вести поэтапное строительство объектов? Уже возвышается пивоваренный узел, а еще не закончена прокладка теплотрассы, и вопрос тепла для завода (иными словами, вопрос жизни стройки) остается открытым. Проектом организации работ предусматривалось полностью проложить коммуникации, закончить нулевые циклы и только после этого приступать к монтажу зданий и оборудования. Строители же решили иначе. Подъездные пути они сделали за счет временных сооружений, на которые, как известно, отпускается только два процента сметной стоимости объекта, а монтаж начали без всякого благоустройства. Понятно, здесь большие рубли, обеспечивающие плановое освоение средств. Поставил крупногабаритный бак — вот тебе сразу добрый десяток тысяч рублей. Весна не баловала строителей, и этот немаловажный фактор нельзя не учитывать. Однако погода ли виновата в том, что в апреле недоосвоено 17 тысяч рублей, а в мае — и того больше? А, может быть, пренебрежительное отношение к проекту организации работ? Не странно ли: ни один его пункт не выполнен.

Как это сказывается на организации труда, видно и на таком примере. Отсутствие подъездных путей не позволяет эффективно применить средства малой механизации. Их заменила древняя тачка, на которой через баррикады конструкций доставляют раствор, кирпич, нерудные материалы. Снизилась зарплата рабочих. И не случайно многие хотят перейти на другие объекты или сменить профессию.

— Я прошу перевести меня в монтажную бригаду, — говорит каменщик А. Феоктистов. — Надоело впустую возиться с тачкой. Да и брак делать не хочется. Кирпич к нам идет из Кемерова и с барнаульского завода № 2 треста Алтайстройиндустрия. Кемеровский кирпич хороший, хотя и везут его издалека, а барнаульский — в руках крошится. Потом с нас же за это спрос будет.

...Пора назвать виновных. Строительство завода ведет СУ-32 треста Стройгаз. Его начальник В. Р. Крайванов и главный инженер В. Н. Гайдар хорошо осведомлены о том, как быстро, высококачественно и организованно построили такое же предприятие в Ростове-на-Дону. У себя же они применили порядок, который не согласуется ни с какими нормами и правилами строительства.

— Дело — в принципе, — подчеркивает секретарь парткома треста Стройгаз Б. В. Храмов. — Не привыкли мы к культуре и порядку на стройке. Важно преодолеть этот «психологический» барьер».

Очень важно — на пороге «пятилетки качества». Надо полагать, партийная организация треста обратит на это самое пристальное внимание.

Ю. ТЮШИН.

Улучшать сельскую

А. ГОЛУБКОВ,
первый заместитель председателя крайисполкома

Наше народное хозяйство последовательно развивается в соответствии с курсом, определенным XXIV съездом партии. На основе укрепления экономики, особенно заметного в текущей пятилетке, неуклонно повышается уровень жизни народа. Не будет преувеличением сказать, что одним из самых точных показателей этого уровня является торговля. Как государственная, так и кооперативная, что тоже весьма знаменательно.

Вот несколько цифр. В 1970 году товарооборот в крае исчислялся в миллиард 459 миллионов рублей, а нынче — два миллиарда 81,5 миллиона рублей. Значит, в этом пятилетии он увеличивается на 672,5 млн. рублей, в том числе в сельской местности — на 266 млн. рублей. Здесь продажа товаров на одного человека возросла за четыре года с 412 до 590 рублей.

Что касается кооперации, то и другие общие данные ее деятельности положительны. Так, план розничного товарооборота с начала пятилетки крайпотребсоюз выполнил на 100,3 процента. Вошло в строй много новых магазинов — торговая площадь увеличилась на 27 тысяч кв. метров, возрос объем заготовок сельскохозяйственных продуктов и промышленного производства.

Все это так. Однако как прежде, так и теперь на повестке дня во всей своей неотложности стоит вопрос улучшения торгового обслуживания сельских жителей — большей части населения Алтая. Недавно краевой комитет партии и крайисполком специально созывали на совещание кооператоров, партийный актив торговых предприятий, работников райкомов партии и райисполкомов, чтобы сообща выработать меры перестройки и помощи потребительской кооперации.

В чем суть проблемы? Как подчеркнуто в постановлении ЦК КПСС и Совета Министров СССР «О некоторых мерах по улучшению торговли и ее технической оснащенности», состояние сельской торговли в крае не отвечает пока предъявляемым к ней современным требованиям.

Почему произошло отставание, где его первопричины? Главная из них в том, что благополучные цифры в целом по системе заслонили собой серьезные хронические недостатки в товарообороте. Как уже говорилось, за четыре года его план крайпотребсоюз выполнил даже с некоторым превышением. Вроде бы, хорошо. Если смотреть в общем. А при анализе выясняется — 23 райпо и райпотребсоюза сорвали плановое задание пятилетки. И хотя их много, но «героев» следует назвать — пусть знают кооператоры, кто тянет назад. Речь идет о потребительских обществах Алейского, Алтайского, Баевского, Бийского, Быстроистокского, Волчихинского, Залесовского, Змеиногорского, Калманского, Ключевского, Кулундинского, Кытмановского, Панкрушихинского, Петропавловского, Романовского, Смоленского, Тальменского, Топчихинского, Тюменцевского, Усть-Пристанского, Хабарского и Целинного районов. И о райисполкомах этих районов — тоже, ибо они несут ответственность за состояние торгового обслуживания населения.

Систематическое нарушение государственной плановой дисциплины привело к совершенно неудовлетворительным итогам прошлого года. Кооперативные организации края недодали тогда сельским покупателям товаров на 22 млн. 470 тыс. рублей. Особенно плохо работали кооператоры Благовещенского, Бурлинского, Косихинского, Красногорского, Михайловского, Новичихинского, Ребрихинского, Родинского и других районов.

Не очень успешно идет торговля и нынче. План розничного товарооборота за 4 месяца выполнен на 99 процентов. Опять та же картина. В районах, справившихся с планом, много магазинов, которые из месяца в месяц срывают его. Например, в Шипуновском районе квартальная программа товарооборота даже несколько перекрыта, а 73 магазина из 150 завалили, грубо говоря, план. Ельцовское райпо план товарооборота выполнило на 101,2 процента, но при этом 23 из 47 магазинов не справились с главным показателем. Словом, здесь отстает половина предприятий. А кое-где положение еще хуже. В Кулундинском районе план товарооборота не выполнили 28 из 67 магазинов, в Крутихинском — 42 из 49, в Тюменцевском — 53 из 65 и т. д.

Срыв плана товарооборота происходит не из-за каких-то чрезвычайных обстоятельств. Он объясняется, во-первых, низким уровнем коммерческой работы, начиная от крайпотребсоюза, межрайбаз и кончая районными потребительскими обществами, отсутствием требовательности вышестоящих торговых организаций к руководителям рабкоопов, сельпо и магазинов. Во-вторых, слабым изучением спроса покупателей, недостаточным культурным уровнем работников прилавка.

Эти выводы можно подкрепить десятками примеров. Возьмем кооперацию Баевского района. Она провалила план товарооборота за прошлый год и за четыре года пятилетки. Да и как он мог быть выполнен, если правление райпотребсоюза во главе с т. Орловым пренебрегает главными элементарными требованиями коммерции. Здесь для магазинов даже не установлен ассортимент товаров. Спрос поэтому, если он вообще есть,—за общую сумму товарооборота, а не за каждый товар в отдельности и не с каждого работника магазина персонально за те товары, которые ему поручено продавать. В результате такого валового подхода райпотребсоюз в прошлом году снизил продажу по 12 товарным группам продовольствия всего на сумму 327 тыс. рублей и по 37 группам промышленных товаров — на 510 тыс. рублей. Реализация сократилась и по другим видам товаров. В 1974 году, по сравнению с предыдущим годом, в районе было продано меньше шифера на 60 процентов, товаров бытовой химии — на 54, трикотажных изделий на 74, радиотоваров — на 60, металлической посуды и металлических предметов домашнего обихода—на 80 и мебели—на 84 процента. И совсем не потому, что баевские жители не хотели покупать, а потому, что этих товаров во многих магазинах не появлялось в продаже, хотя они в достаточном количестве лежали на базах.

Примерно так же организована торговля в Змеиногорском райпо, Усть-Пристанском и Романовском районах, где в прошлом году продажа уменьшилась по 30—40 группам, и план товарооборота, естественно, был не выполнен.

По-прежнему часты перебои в продаже предметов повседневного спроса. Этот позорный порок торговли мы никак не можем изжить, хотя при хорошей организации дела, при искреннем желании торговых работников улучшить обслуживание сельских тружеников о многих недостающих сейчас товарах не пришлось бы говорить. Вот факт. Проверка в Родинском районе показала, что в 45 магазинах в продаже нет от 6 до 60 наименований различных повседневно нужных товаров. Два магазина, например, не торговали безо всякой на то причины хлебом, баранками, сухарями, сушками; 23 — свежемороженой рыбой, твердыми и плавленными сырами; маргарина и джемов не оказалось в 12-и, а растительного масла—в 5-и магазинах. Не только на базе, а даже на складах этих магазинов — рукой подать, что называется — недостающие продукты имелись в избытке. Разве не безобразие?

Перебои в продаже товаров повседневного спроса выявлены в Калманском, Рубцовском, Крутихинском, Солтонском, Топчихинском и некоторых других районах края.

Об изъянах в коммерческой работе крайпотребсоюза и районных потребительских обществ свидетельствует слабое изучение покупательского спроса. Поэтому сплошь и рядом допускаются просчеты в составлении заказов. И получается: в одних торговых предприятиях скапливается большое количество тех или иных товаров, в других — они дефицитны. В итоге страдает покупатель, не выполняется план. На 1974 год крайпотребсоюз заказал мужских шерстяных костюмов на 8 миллионов рублей, а выбрал — на 6.105 тысяч рублей. Платьев мужских гумированных заказал на 700 тысяч рублей, а выбрал — на 456. А вот факты другого рода. На 1974 год было заказано галстуков пионерских 33 тысячи штук, а реализовано — 51 тысяча. Тем не менее на текущий год заказано снова лишь 37 тысяч штук, но уже в первом квартале их потребовалось 34,5 тысячи штук.

Калманское райпо заказало на 1974 год ботинок мужских суконных на 5 тысяч рублей, а продало на 14,6 тысячи, сапог женских заказывало на 7,5 тысячи, выбрало же в два раза больше. А Ребрихинский райпотребсоюз на 1975 год полуботинок мужских совсем не заказывал, но уже в первом квартале получил их на 12,5 тысячи рублей. Хо-

«АГИТАТОР АЛТАЯ» № 10

Номер открывается передовой статьей «Севу — ударные темпы, высокое качество».

Под рубрикой «Опыт, Инициатива» публикуются материалы о различных формах массово-политической работы среди населения. В корреспонденции «Агитпункт на Горно-Алтайской» сообщается о ходе предвыборной кампании в Барнауле. «Агитпоезд в пути» — рассказ секретаря Родинского райкома КПСС А. Мирошниченко о деятельности небольшого агитколлектива. «Военно-патриотическое воспитание студентов» — статья генерал-майора авиации, начальника БВВАУЛ, председателя комиссии по военно-патриотическому воспитанию студентов вузов края А. Парфенова.

В помощь агитаторам и политинформаторам помещены материалы для бесед.

ВО ИМЯ ПРОЦВЕТАНИЯ РОДИНЫ

ВСТРЕЧА ИЗБИРАТЕЛЕЙ с тов. К. Ф. КАТУШЕВЫМ

В праздничном убранстве Дом культуры совхоза «Вторая пятилетка» Лискинского района Воронежской области. 29 мая здесь состоялась встреча избирателей Георгию Дежского избирательного округа Воронежской области с кандидатом в депутаты Верховного Совета РСФСР, секретарем ЦК КПСС Константином Федоровичем Катушевым.

Встречу открыл председатель исполкома Лискинского районного Совета депутатов трудящихся М. И. Шмитько.

Доверенное лицо кандидата в депутаты — секретарь парткома колхоза «Давыдовский» Лискинского района Н. Н. Попов рассказал о жизненном пути и трудовой деятельности К. Ф. Катушева и призвал всех избирателей округа в день выборов единодушно отдать за него голоса.

На встрече выступили первый секретарь Лискинского райкома КПСС Е. А. Ципляев, заведующая фермой колхоза «Восход» А. Н. Михайлова, директор совхоза «Вторая пятилетка» Ф. И. Дочкин, учительница Дракинской средней школы Е. И. Кондратьева, механизатор колхоза «Дивногорье» И. В. Белоусов, секретарь комсомольской организации колхоза имени Мичурина Н. Н. Сафонова. Они с чувством гордости говорили об огромных достижениях промышленности, сельского хозяйства, науки и культуры страны, о быстро возрастающем уровне жизни советского народа, подчеркивали, что успехи Страны Советов определяет и умножает монолитное единство партии и народа.

Затем с речью выступил тепло встреченный собравшимися К. Ф. Катушев.

Он сердечно поблагодарил коллективы предприятий промышленности, транспорта, колхозов и совхозов, всех трудящихся Лискинского района за выдвижение кандидатом в депутаты Верховного Совета Российской Федерации, выразил искреннюю признательность за это высокое доверие.

(ТАСС).

ВСТРЕЧА ИЗБИРАТЕЛЕЙ с тов. Ш. Р. РАШИДОВЫМ

По-праздничному наряден поселок колхоза имени Фрунзе Московского района Андижанской области. 29 мая в колхозном клубе состоялась встреча избирателей Пахтаабадского избирательного округа с кандидатом в депутаты Верховного Совета Узбекской ССР, кандидатом в члены Политбюро ЦК КПСС, первым секретарем ЦК Компартии Узбекистана Шарафом Рашидовичем Рашидовым.

Встречу открыл первый секретарь Московского райкома партии Н. Турсунов.

Доверенное лицо кандидата в депутаты — председатель колхоза имени Фрунзе Х. Мусаев — рассказал о жизненном пути и трудовой деятельности Ш. Р. Рашидова. Он призвал всех избирателей в день выборов единодушно отдать голоса за кандидатов нерушимого блока коммунистов и беспартийных.

На встрече выступили механизатор колхоза имени Ахунбабаева Х. Базарбаев, секретарь партийной организации районного объединения Узсельхозтехника Н. В. Гаффарова, бригадир колхоза имени Свердлова Г. Махкамов, учительница школы № 30 Н. Н. Синегубова, участковый врач С. Камилов, шелковод колхоза имени Навои Х. Эшанкулова.

Во имя дальнейшего расцвета Родины советские люди в день выборов отдадут свои голоса достойным кандидатам — верным сынам и дочерям народа.

Тепло встреченный собравшимися, с речью выступил Ш. Р. Рашидов. Он поблагодарил трудящихся Пахтаабадского избирательного округа за большую честь и доверие — выдвижение кандидатом в депутаты Верховного Совета Узбекской ССР.

Я отношу ваше высокое доверие, сказал кандидат в депутаты, прежде всего к нашей ленинской партии, которая воспитывает нас, своими светлыми идеями и величественными планами воодушевляет советских людей на благородный труд во имя строительства коммунизма.

(ТАСС).

БОЕВУЮ И ПОЛИТИЧЕСКУЮ УЧЕБУ — НА ОТЛИЧНО

Всеармейское совещание отличников боевой и политической подготовки состоялось 28—29 мая в Москве. Его участники обменялись опытом работы.

В заседаниях по видам Вооруженных Сил приняли участие представители Сухопутных войск, Ракетных войск стратегического назначения, Войск противовоздушной обороны страны, Военно-Морского Флота, Военно-Воздушных Сил, посланцы от военных строителей и железнодорожных войск. Руководили занятиями главнокомандующие видов Вооруженных Сил.

В заключительный день работы совещания перед его участниками выступил член Политбюро ЦК КПСС, министр обороны СССР Маршал Советского Союза А. А. Гречко.

Он подробно остановился на больших успехах, достигнутых Советским Союзом за последние годы в области внешней политики. Всеобщее признание, подчеркнул он, получила выработанная XXIV съездом КПСС Программа мира, которая с большой энергией и последовательностью проводится в жизнь Центральным Комитетом, Политбюро ЦК и лично товарищем Л. И. Брежневым.

Однако силы реакции и агрессии отнюдь не сложили оружия. Они всячески усиливают сопротивление процессу разрядки, не отказались от планов решить исторический спор между капитализмом и социализмом вооруженным путем.

Поэтому наша партия, проводя свою активную миролюбивую внешнюю политику, постоянно сочетает ее с усилением бдительности, неустанно заботится об укреплении обороноспособности страны, об усилении боевой мощи Вооруженных Сил, оснащения их современной военной техникой и оружием, совершенствовании их боевой готовности. Советские воины глубоко сознают свою ответственность за обороноспособность Родины и на эту заботу партии и народа отвечают высокими показателями в боевой учебе, бдительным несением службы, укреплением воинской дисциплины, повышением организованности и ответственности в выполнении поставленных перед ними задач.

Воспитание сознательных, мужественных и умелых защитников Родины, подчеркнул маршал, составляет предмет постоянной заботы и усилий командных кадров, штабов, политорганов, партийных и комсомольских организаций Армии и Флота.

Многолетний опыт подтверждает, что большую помощь командирам в обучении личного состава, в организации боевой службы, в укреплении порядка и дисциплины оказывает хорошо организованное и умело направленное на выполнение поставленных задач социалистическое соревнование. Мы рассматриваем его, заявил министр обороны СССР, как одну из форм проявления высокой сознательности советских воинов, понимания ими важности усердного выполнения воинского долга, своей личной ответственности за высокую боевую готовность своих подразделений и частей.

От имени участников совещания А. А. Гречко заверил Центральный Комитет партии, Политбюро ЦК и лично товарища Л. И. Брежнева в том, что воины Армии и Флота отдадут все силы укреплению Вооруженных Сил и выполнению задач, поставленных перед ними партией и Советским государством.

Участники совещания приняли обращение ко всем воинам Советской Армии и Военно-Морского Флота.

(ТАСС).

СОБЫТИЯ ЗА РУБЕЖОМ

Г. Гусак — Президент ЧССР

ПРАГА. (ТАСС). Во Владиславском зале Пражского града сегодня состоялось совместное заседание обеих палат Федерального собрания ЧССР, посвященное выборам Президента ЧССР.

Заседание открыл член Президиума ЦК КПЧ, Председатель Федерального собрания ЧССР А. Индра. Он предоставил слово члену Президиума ЦК КПЧ, Председателю правительства ЧССР Л. Штроугалу, который выступил с речью, обосновывающей предложение ЦК КПЧ и ЦК Национального фронта ЧССР об избрании на пост Президента ЧССР Генерального секретаря ЦК КПЧ Г. Гусака.

Затем состоялось голосование. Г. Гусак был единогласно избран Президентом ЧССР.

На совместном заседании обеих палат Федерального собрания Генеральный секретарь ЦК КПЧ, Президент ЧССР Г. Гусак принес присягу, официально вступив таким образом на пост Президента Чехословацкой Социалистической Республики.

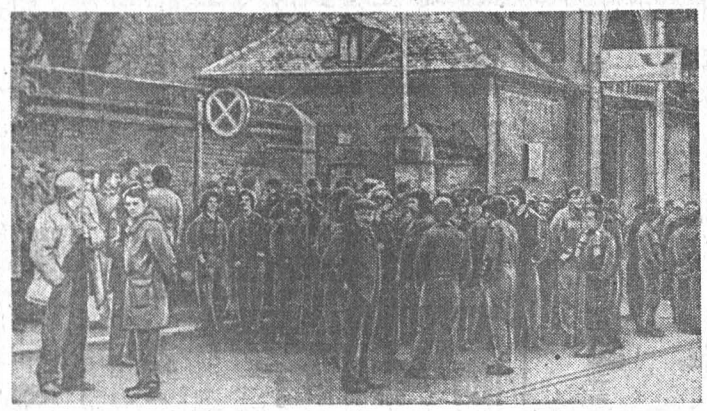

Страны капитала переживают экономический спад. Беспрерывно растет безработица, стремительно повышаются цены и снижается жизненный уровень трудящихся.

В этих условиях усиливается недовольство народных масс, приобретает все больший размах борьба трудящихся за свои жизненные интересы.

НА СНИМКЕ: рабочие хрустальной фабрики в бельгийском городе Люттих и присоединившиеся к ним рабочие металлургического завода собираются на митинг протеста в связи с намерением администрации фабрики закрыть ее.

Фото ЦБ—АПН.

МАНИФЕСТАЦИЯ В ЛИССАБОНЕ

ЛИССАБОН. (ТАСС). Здесь состоялась многотысячная демонстрация трудящихся в поддержку революционного политического курса Движения вооруженных сил.

Манифестация была организована по инициативе Португальской коммунистической партии, к которой присоединились партии португальское демократическое движение и социалистический народный фронт, а также профсоюзы.

Со знаменами и транспарантами, призывающими укреплять союз народных масс и Движения вооруженных сил, развивать революционный процесс, демонстранты прошли по улицам португальской столицы до президентского дворца, где заседал Революционный совет.

Члены Революционного совета прервали заседание и во главе с президентом Ф. Кошта Гомешем вышли на балкон приветствовать демонстрантов.

От имени Движения вооруженных сил и Революционного совета президент Ф. Кошта Гомеш поблагодарил собравшихся за поддержку и солидарность.

ЧССР. Свыше миллиона цветов экспонируется на выставке «Флора-75» в Оломоуце. Наряду с Чехословакией в ней приняли участие Венгрия, ГДР, Румыния, СССР и другие страны.

Фото ЧТК — ТАСС.

СЕССИЯ СОВЕТА НАТО

БРЮССЕЛЬ. 29 мая в штаб-квартире НАТО в брюссельском пригороде Эвере открылась сессия совета Североатлантического союза, которая на этот раз проходит на уровне глав государств и правительств стран — членов этого блока. В Брюсселе собрались президенты и премьер-министры 14 стран НАТО за исключением Франции, которая представлена министром иностранных дел.

Впервые в сессии совета НАТО участвует нынешний президент США Дж. Форд. И это не случайно. Сессия началась в то время, когда США после известных событий в Юго-Восточной Азии стремятся переместить центр своих военно-политических усилий в Западную Европу и укрепить свою руководящую роль в Североатлантическом блоке.

Однако усилия США достигнуть своих целей осложняются противоречиями между ними и их западноевропейскими партнерами, которые накапливались в течение многих лет и охватывают различные области политических и военных отношений. Нынешняя сессия совета НАТО собралась в обстановке глубокого экономического кризиса, который переживает сейчас мир капитализма.

Руководящие круги НАТО бьют тревогу в связи с положением на южном фланге НАТО, сложившемся в результате греко-турецкого конфликта из-за Кипра и выхода Греции из военной организации этого блока, а также вследствие развития демократического процесса в Португалии.

ДОРОГАЯ РЕЛИКВИЯ

МАНИЛА. (Корр. ТАСС). Редкий экземпляр филиппинского журнала «Лицад калабао» с портретом Владимира Ильича Ленина хранится в коллекции бывшего министра просвещения страны Александро Розеса. На обложке январского номера за 1924 год под портретом изображен скорбящий рабочий. В подписи к портрету филиппинским читателям сообщалось о кончине Владимира Ильича.

Александро Розес гордится тем, что ему удалось сохранить этот, ставший почти уникальным, номер журнала, который он называет «ленинским». Тот факт, что известие о кончине В. И. Ленина было опубликовано на Филиппинах в журнале, издававшемся на тагальском языке, — еще одно свидетельство громадной популярности в мире имени вождя мирового пролетариата.

Розесу удалось сохранить этот экземпляр журнала, несмотря на мрачные годы разгула антикоммунизма.

ОЧЕРЕДНОЙ НОМЕР ЖУРНАЛА «КОММУНИСТ»

Вышел в свет восьмой номер теоретического и политического журнала ЦК КПСС «Коммунист».

Номер открывается передовой статьей «Советы депутатов трудящихся — органы народной власти».

Опубликована статья секретаря ЦК КПСС К. Катушева «Тридцатая годовщина Победы над фашизмом и развитие мировой социалистической системы».

Под рубрикой «Социально-экономические и политические проблемы развитого социализма» помещены статьи: редакционная — «Действенное средство улучшения работы», начальника подотдела Госплана СССР В. Ржешевского — «Экономическое стимулирование технического прогресса», обзор материалов научно-практического совещания — «Курс на создание объединений», письмо редактора районной газеты «ПриТоболье» Ю. Михайлова — «Науку управления — в колхозы и совхозы».

Раздел «30 лет Победы Советского Союза в Великой Отечественной войне» представлен материалами: «Победные дни, апрель, май, год 1945-й», «Великая Победа в судьбе человека и человечества», очерком Юрия Грибова «Дорога к людям».

Напечатана статья Анатолия Калинина «Поэзия народной жизни (к 70-летию М. А. Шолохова).

В номере также опубликованы статьи: Жака Дюкло — «Коммунистическая партия в политической жизни Франции», Е. Кобелева, И. Коваленко — «Торжество правого дела», В. Кобыша — «США: разрядка становится действительностью», критико-библиографические материалы.

КАЛЕНДАРЬ-СПРАВОЧНИК ПО ФУТБОЛУ

В киоски Союзпечати поступил на продажу краевой календарь-справочник по футболу на 1975 год. Задержка была вызвана изменениями, внесенными в календарь второй лиги Федерацией футбола РСФСР в то время, когда справочник уже находился в печати. Но зато теперь это единственное такого рода издание, где учтены все изменения.

В брошюре помещены календари игр высшей лиги и пятой зоны второй группы класса «А», разнообразные сведения о команде барнаульского «Динамо» и ее составе, различный справочный материал, в том числе и тот, который поможет любителям футбола разобраться в действиях и жестах судей, обслуживающих встречу, и т. д.

ТОРГОВЛЮ

рошо, что нужные полуботинки оказались на базах, и калманские, и ребрихинские кооператоры свои грубейшие просчеты в спросе населения исправили. Ну, а если и базы допустили бы такие ошибки? Покупатели ругали бы, конечно, директоров обувных фабрик, а виноваты товароведы, составившие формальные заявки, и председатели райпотребсоюзов, бездумно их подписавшие.

Из-за пробелов в планировании плохо удовлетворяется спрос сельских жителей на свежемороженую рыбу. Поэтому в Смоленском районе в прошлом году продано рыбы на одного человека на 6 руб. 65 копеек, а в соседнем с ним, Петропавловском районе — в два раза меньше, Ключевском и Новичихинском районах — соответственно на 7 руб. 89 коп. и 3 руб. 66 коп. В оправдание руководители ссылаются на недостаток холодильников.

Конечно, было бы хорошо, если бы все торговые предприятия имели современное холодильное оборудование. Но такой возможности пока нет. А жизнь требует постоянно, и зимой, и летом, продавать и жиры, и сыры, и свежемороженую рыбу, и другие продукты питания. Временный выход один: нужно повсеместно заготавливать лед. Правильно поступают кооператоры Алейского, Ключевского, Красногорского, Кулундинского, Панкрушихинского, Первомайского, Романовского, Смоленского, Тальменского, Троицкого, Хабарского и некоторых других районов, ежегодно запасая много льда. Но так делается далеко не везде. В Егорьевском районе из 350 кубометров заготовлено лишь 150 кубометров. Не заготовили нужного количества Алтайское, Баевское, Бийское, Быстроистокское, Завьяловское, Табунское, Шипуновское и ряд других районных потребительских обществ. Следует со всей строгостью (вплоть до отстранения от занимаемых должностей) спросить с тех руководителей, которые не выполнили установленных заданий заготовок льда.

В нынешнем году кооператорам края предстоит продать сельским жителям товаров на 59 миллионов рублей больше, чем в прошлом году. При таком напряженном товарообороте работники торговли должны коренным образом перестроить свою коммерческую деятельность, больше проявлять оперативности в маневрировании ресурсами, не дожидаться когда возникнут трудности с теми или иными товарами, а предотвращать эти трудности. Поэтому важно с особой тщательностью вести децентрализованные закупки, не допускать в торговых сделках промахов и ошибок. А то ведь дело доходит до казусов. Топчихинское розничное торговое предприятие закупило 10 тыс. штук пробок для термосов, а термосы никогда не продавало и не продает. Тальменское райпо закупило 4 млн. штук канцелярских скрепок. Трудно себе представить, когда они будут реализованы.

Ускорению товарооборота призвано послужить техническое перевооружение торговли. За минувшие 4 года установлено много нового торгового оборудования. И все же по уровню механизации торговля и сегодня еще серьезно отстает от других отраслей народного хозяйства. В этой связи важное значение имеет не только дальнейшее количественное расширение торговой сети, но и повышение ее пропускной способности, эффективное использование каждого квадратного метра площади магазинов за счет внедрения прогрессивных методов торговли и, прежде всего, — самообслуживания. В крае сейчас 2,077 магазинов, или 45 процентов от общего их количества, переведены на прогрессивный метод. Но работа не везде идет гладко. Реализация заложенных в нем преимуществ для покупателей и самой торговли сдерживается консерватизмом некоторых торговых работников. Отсюда недоверие к покупателю, двойной контроль на узлах расчета, изъятие из продажи некоторых товаров и другие уродливые явления. А многие руководители, боясь новшеств, просто-напросто сдерживают внедрение самообслуживания. Это относится к председателю Егорьевского райпотребсоюза т. Евтушенко, Завьяловского — т. Шутенко, Сорокинского райпо — т. Можному, Каменского горпо — т. Крапивко, Косихинского — т. Борову, Табунского — т. Чуракову, Усть-Пристанского — т. Воеводе, Усть-Калманского райпо — т. Мочалову.

Много резервов улучшения обслуживания сельского покупателя кроется в передвижной и книжной торговле, продаже товаров в кредит, сокращении простоев магазинов по разным причинам, совершенствовании прямых связей торговых предприятий с промышленностью, в более строгом контроле за работой межрайонных баз и производственной деятельностью райпотребсоюзов и райпо.

Особая забота кооператоров — общественное питание. За четыре года в сельской местности введено в строй 47 новых столовых, кафе и ресторанов на 3.230 посадочных мест, проведена реконструкция 100 действующих предприятий. Все почти оснащены современным технологическим оборудованием. Четырехлетний план розничного товарооборота выполнен на 102 процента, выработки собственной продукции — на 102,5 процента. Справились общепитовцы с этими показателями и в первом квартале. Наиболее успешно они работают в Мамонтовском, Михайловском, Залесовском, Павловском, Ребрихинском, Тальменском и Шипуновском районах.

Однако в ряде районов общественное питание отстает от современных требований, почти третья часть потребительских обществ, особенно Горно-Алтайский облпотребсоюз, Алтайское, Егорьевское, Новичихинское, Панкрушихинское, Петропавловское, Родинское, Целинное райпо, в первом квартале т. г. не справилась с выполнением плана розничного товарооборота и выпуска собственной продукции.

Райисполкомам вместе с кооператорами следует серьезно взяться за улучшение общественного питания. На селе оно может быть не хуже городского.

Задачи, стоящие перед сельской торговлей, не решить без укрепления ее материально-технической базы. За последнее время сделано немало. Только в прошлом году на эти цели израсходовано 10,6 млн. рублей. Но строительству не везде уделяется внимание. Во многих районах средства, выделяемые на сооружение магазинов, столовых, складов, ежегодно не осваиваются. В прошлом году сорван ввод таких важнейших объектов, как пивоваренный завод на импортном оборудовании в рабочем поселке Павловске, фабрика головных уборов в Поспелихе, овощехранилище в Тальменке, холодильники в Благовещенке и Корчине. Не были сданы в эксплуатацию столовые в селах Красногореком, Новичихе, Топчихе, Курье, не введены в строй склады сырья в Калманке и Родине. Главная причина — низкая организация работ на стройках, безответственное отношение некоторых руководителей к вопросам строительства, в том числе и треста Алтайкоопстрой.

Известно, что в сельской местности края около тысячи магазинов размещены в ветхих, старинных помещениях. Их надо или ломать, или капитально ремонтировать. За минувшие 4 года в крае реконструировано, капитально отремонтировано и переоборудовано 1.150 магазинов, за счет этого получено дополнительно 4.545 кв. метров торговой площади. Это равносильно строительству 50 новых магазинов на 100 квадратных метров. Реставрированные магазины современно оформлены. Особенно хорошо эта работа проводится в Павловском районе, где своими силами переоборудованы по-новому 22 магазина. А вот руководители кооперативной торговли Быстроистокского, Бурлинского, Ельцовского, Краснощековского и некоторых других районов ждут, когда дадут подрядчиков для строительства и реконструкции магазинов, столяров и художников для их художественного оформления. Но, как говорится, под лежачий камень вода не течет. Помогают тем, кто сам что-то делает.

Правление крайпотребсоюза утвердило до 1980 года пообъектный план реконструкции, капитального ремонта и оформления действующих предприятий торговли и общественного питания. Надо, чтобы план, а он минимальный по каждому району, был выполнен. И непременно при участии колхозов и совхозов. Степень их участия определена специальным постановлением бюро крайкома КПСС и крайисполкома, принятом в 1973 году.

Как видите, проблем в потребительской кооперации края много. Ключ к их быстрейшему решению — во всемерном повышении экономической эффективности кооперативной системы, требовательности к кадрам, непримиримости к недостаткам, четком повседневном руководстве со стороны Советов, их исполкомов и постоянных комиссий.

Нынешний год — завершающий год девятой пятилетки. Никто не имеет права плохо работать. Сейчас в нашей стране в честь XXV съезда КПСС развертывается массовое социалистическое соревнование трудящихся во всех отраслях народного хозяйства, в том числе и в торговле. С помощью советских органов, под руководством краевой партийной организации кооператоры, безусловно, выполнят свои планы и обязательства.

Редактор Ю. МАЙОРОВ.

ТЕЛЕВИДЕНИЕ

СУББОТА 31 МАЯ

ПЕРВАЯ ПРОГРАММА МОСКВА («Орбита»)

9.00 — Программа передач. 9.05 — Музыкальная программа «Утренняя почта». 9.35 — «Для вас, родители». 10.05 — Программа мультфильмов. 10.45 — «Тебе, юность». 11.15 — Перерыв. 11.25 — Программа документальных фильмов. 11.50 — Новости. 12.00 — «Играет Ю. Римас». (Цветное телевидение). 12.10 — «Человек. Земля. Вселенная». (Цветное телевидение). 12.55 — «Здоровье». Научно-популярная программа. (Цветное телевидение). 13.25 — Фильм — детям. «Десять тысяч мальчиков». Художественный фильм. 14.40 — Перерыв. 14.50 — «В мире животных». (Цветное телевидение). 15.55 — «Кинопанорама». (Цветное телевидение). 17.30 — «Время». Информационная программа. 18.00 — «Трудное счастье Ирины Родниной». Телевизионный документальный фильм. 18.55 — «Больше хороших товаров». 19.25 — «Музыкальный календарь». 20.00 — «Наша улица». Комсомольская площадь. 21.00 — «Незабываемые киноленты». «Последняя ночь». Художественный фильм. 22.40 — «Играет Ю. Римас». (Цветное телевидение). 22.50 — Перерыв. 23.00—23.30 — «Время». Информационная программа.

ВТОРАЯ ПРОГРАММА БАРНАУЛ

19.00 — Мультфильмы для детей. 19.20 — Для детей. «Шаг с крыши». Художественный фильм. 20.50 — «Лесорубы без топоров». Документальный телефильм. 21.00 — «Поет Анатолий Александрович».

ТЕАТРЫ

ГАСТРОЛИ БИЙСКОГО ДРАМАТИЧЕСКОГО ТЕАТРА (в помещении краевого театра драмы). «ДОВЕРИЕ» («Трудный возраст») — в 19.30.

КРАЕВОЙ ТЕАТР КУКОЛ. 1 июня — «ВОЛК В САПОГАХ» — в 11, 14.

КИНО

«МИР». Новый художественный фильм «ОНИ СРАЖАЛИСЬ ЗА РОДИНУ» (1—2 серии) — в 10, 13.10, 16.30, 20.

«РОССИЯ». «ВСЕ УЛИКИ ПРОТИВ НЕГО» — в 9, 10, 10.45, 11.45, 12.30, 13.30, 14.15, 15.15, 16, 17, 17.45, 18.45, 19.30, 20.30, 21 (удлиненный сеанс). 22, 1 июня для детей — «ТРИ ОРЕШКА ДЛЯ ЗОЛУШКИ» — в 10.

«РОДИНА». «СВАДЬБА ПО ДОВЕРЕННОСТИ» — в 10, 11.45, 13.30, 15.15, 17, 18.45, 20.30, 22.10. «ЛЕВ ГОТОВИТСЯ К ПРЫЖКУ» — в 9.30, 11.05, 12.40, 14.15, 15.50, 17.25, 19.15, 21 (удлиненный сеанс).

«ЮНОСТЬ». 31 мая, 1 июня — «КОНСТАНТИН ЗАСЛОНОВ» — в 9.30 (для детей). «ВОЛЧЬЕ ЭХО» — в 11.30, 15.30, 19.30. «СВАДЬБА ПО ДОВЕРЕННОСТИ» — в 13.30, 17.30, 21.30.

«ОКТЯБРЬ». «СЕЗОН ЛЮБВИ» — в 10, 11.30, 13, 14.30, 16, 17.30, 19, 20.30, 22. 1 июня (для детей) — «ТОЧКА, ТОЧКА, ЗАПЯТАЯ» — в 10.

«ПЕРВОМАЙСКИЙ». 31 мая, 1 июня — «СЧИТАЙТЕ МЕНЯ ВЗРОСЛЫМ» — в 9 (для детей). «ЧИСТЫМИ РУКАМИ» — в 11, 13, 15, 17, 19, 22. «ПОСЛЕДНИЙ ПАТРОН» — в 10, 12, 14, 16, 18, 20, 21 (удлиненный сеанс).

«ЧАЙКА». 31 мая, 1 июня — «СЛОНЫ — МОИ ДРУЗЬЯ» (1—2 серии) — в 11, 13.30, 16, 18.30, 21.

«РУЧЕЕК». «ЗИМОРОДОК» — в 9.30. 1, 2, 3 июня — «ВАСЕК ТРУБАЧЕВ И ЕГО ТОВАРИЩИ» — в 9.30.

«ПИОНЕР». «КЫШ И ДВАПОРТФЕЛЯ» — в 9.30, 11.20, 13.10, 15, 17. «ДМИТРИЙ КАНТЕМИР» — в 19, 21.

«АЛТАЙ». «КОГДА УМИРАЮТ ЛЕГЕНДЫ» — в 15, 17, 19, 21. 1 июня — «ЮНГА СЕВЕРНОГО ФЛОТА» — в 13 (для детей).

«ЗАРЯ». «ПОСЛЕДНЯЯ РЕЛИКВИЯ» — в 15, 17, 19, 21.

ДВОРЕЦ ЗРЕЛИЩ И СПОРТА. «МАЙЕРЛИНГ» (1—2 серии) — в 17. 1 июня — «ТРИ МУШКЕТЕРА» (1—2 серии) — в 17.

ЗВОРЕЦ КУЛЬТУРЫ ХИМИКОВ. «ЧТО ТАКОЕ ЛЮБОВЬ» — в 18.30, 20.30. «БЛОКАДА» (1—2 серии) — в 15. 1 июня для детей — «ОДНАЖДЫ ЛЕТОМ» — в 13.

ДВОРЕЦ КУЛЬТУРЫ КОТЕЛЬЩИКОВ. «ЗАСЕКРЕЧЕННЫЙ ГОРОД» — в 12 (для детей) «ПЛАМЯ» (1—2 серии) — в 14, 17, 20. 1 июня для детей — «ДРУГ МОЙ КОЛЬКА!» — в 12.

КЛУБ ЗАВОДА «ТРАНСМАШ». «ГУТТАПЕРЧЕВЫЙ МАЛЬЧИК» — в 11 (для детей). «ПОСЛЕДНИЙ ПАТРОН» — в 13, 15, 17, 19 и 21 (удлиненные сеансы).

КЛУБ МЕЛАНЖЕВОГО КОМБИНАТА. «НЕВИННЫЕ УБИЙЦЫ» — в 15, 17, 19, 21.

КЛУБ ТРЕСТА СТРОЙГАЗ. «АБУ РАЙХАН БИРУНИ» — в 17, 20.

ПАРК КУЛЬТУРЫ И ОТДЫХА МЕЛАНЖЕВОГО КОМБИНАТА. 31 мая, 1 июня — открытие летнего сезона. МАССОВОЕ ГУЛЯНИЕ — в 14. Демонстрация художественного фильма «МОСКВА, ЛЮБОВЬ МОЯ» — в 22.30.

ПЛАНЕТАРИЙ

1 июня читаются лекции: «НЕОБЫКНОВЕННЫЕ ПРИКЛЮЧЕНИЯ БЕЛОГО МЕДВЕЖОНКА» — в 12. «ВСТРЕЧА С ЧУДОМ» — в 13. После лекции — мультфильм.

ПОГОДА

Сегодня днем по краю, по данным синоптиков, ожидается переменная облачность, по восточным районам без осадков, по остальным районам местами кратковременные дожди, возможны грозы, ветер южный, 7—12 метров в секунду, по западным районам 10—15 метров в секунду. Температура 25—30 градусов тепла.

По Барнаулу — переменная облачность, во второй половине дня кратковременный дождь, возможна гроза, ветер южный, 7—12 метров в секунду. Температура 26—28 градусов тепла.

По краю на 1—2 июня — небольшая облачность, преимущественно без осадков, ветер юго-западный, 7—12 метров в секунду. Температура ночью 8—13 градусов тепла, днем — 24—29.

НОВОСТИ АЭРОФЛОТА

С 1 июня открывается новая авиалиния БАРНАУЛ—ЛЕНИНГРАД (рейс № 8498). Беспосадочный полет на самолете ИЛ-18 совершается по вторникам и субботам. Время в пути — 6 часов, отправление из Барнаула — в 10 час. 45 мин. (время московское).

Служба перевозок Барнаульского авиапредприятия.

НАШ АДРЕС И ТЕЛЕФОНЫ:

656099, г. Барнаул, ул. Короленко, 105.

Приемная 5-49-56; заместители редактора 5-48-37, 5-43-54; ответственный секретарь 5-52-34; заместители отв. секретаря 5-51-13; ОТДЕЛЫ: партийной жизни 5-53-11; пропаганды и агитации 5-50-92; советского строительства и быта 5-51-73; сельского хозяйства 5-46-73, 5-54-64; промышленности и транспорта 5-52-63; 5-46-12; строительства 5-49-54; культуры и учебных заведений 5-50-82; информации и спорта 5-46-92; писем и массовой работы 5-54-12, 5-48-71; фотокорреспонденты 5-37-44; отдел собкоровской сети 5-45-62; отдел объявлений 5-53-62. Общественная приемная работает с 10 до 14 часов (кроме субботы и воскресенья). Телефон 5-57-62.

Типография издательства «Алтайская правда» Алтайского крайкома КПСС

АГ 03845. 50.300

Заказ 4168.

Тираж 240.000 экз.

СПРАВОЧНАЯ ТАБЛИЦА

ТРЕТИЙ ВЫПУСК

ТИРАЖА ВЫИГРЫШЕЙ ПО ДЕНЕЖНО-ВЕЩЕВОЙ ЛОТЕРЕЕ РСФСР 1975 года ТРЕТЬЕГО ВЫПУСКА, СОСТОЯВШЕГОСЯ 23—24 МАЯ 1975 года в гор. КЕМЕРОВО

В тираже на 41 разряд разыграно 8.241 вещевых и 4. 477. 159 денежных выигрышей на общую сумму 7. 380. 000 рублей.

Тираж выигрышей проведен на один разряд лотереи. Все выигрыши, указанные в таблице, выдаются по лотерейным билетам соответствующих серий и номеров, имеющихся в 41 разряде.

Так, например, в таблице указано, что автомобиль «Жигули» ВАЗ-2101 выиграл билет № 038 серии 15444. Это означает, что указанный выигрыш выпал на билеты с такой же нумерацией во всех разрядах. В таком же порядке разыграны и другие вещевые и денежные выигрыши.

ВЫИГРЫШИ ВЫПАЛИ НА СЛЕДУЮЩИЕ НОМЕРА СЕРИЙ И НОМЕРА ЛОТЕРЕЙНЫХ БИЛЕТОВ:

№№ серий	№№ билетов	Наименование вещевого или размер денежного выигрыша	Денежная стоимость вещевого выигрыша в рублях и копейках
15003	1—200	3 рубля	—
15007	1—200	5 рублей	—
15008	198*)	50 рублей	—
15013	105*)	15 рублей	—
15037	198*)	15 рублей	—
15062	079*)	25 рублей	—
15077	119*)	25 рублей	—
15083	159*)	50 рублей	—
15089	094*)	50 рублей	—
15105	1—200	10 рублей	—
15106	087*)	Радиоприемник «Сокол-403»	42—98
15109	061*)	Платок пуховый типа «Оренбургский» машинной вязки	28
15112	147*)	Часы «Заря-2014» женск. в золоченом корпусе	33
15117	094*)	Холодильник	250
15120	065*)	15 рублей	—
15123	011*)	25 рублей	—
15144	171*)	15 рублей	—
15154	079*)	Часы «Полет-2616» мужск. в золоченом корпусе	54—50
15168	029*)	15 рублей	—
15194	001*)	15 рублей	—
15198	026*)	25 рублей	—
15203	120*)	Ковер фабричной работы размером 0,92×1,8 м	35—80
15206	019*)	50 рублей	—
15207	071*)	200 рублей	—
15211	037*)	15 рублей	—
15215	056*)	Часы «Заря-2014» женск. в золоченом корпусе	33
15216	1—200	3 рубля	—
15217	181*)	25 рублей	—
15228	080*)	Свитер мужской импортн. (размер 46—54)	50
15243	011*)	15 рублей	—
15248	001*)	25 рублей	—
15250	022*)	Часы «Полет-2616» мужск. в золоченом корпусе	54—50
15257	171*)	25 рублей	—
15271	097*)	50 рублей	—
15275	120*)	Пылесос	45
15276	056*)	25 рублей	—
15280	144*)	Холодильник «ЗИЛ»	335
15300	034*)	Радиоприемник «Сокол-403»	42—98
15309	085*)	50 рублей	—
15314	164*)	Пылесос	45
15325	082*)	Радиоприемник «Альпинист-405»	30—34
15327	091*)	25 рублей	—
15344	076*)	15 рублей	—
15350	148*)	50 рублей	—
15352	131*)	15 рублей	—
15356	088*)	Магнитофон «Комета-209»	220
15363	179*)	50 рублей	—
15418	017*)	50 рублей	—
15442	120*)	25 рублей	—
15443	096*)	Автомобиль «Запорожец» ЗАЗ-968	3510
15444	038*)	Автомобиль «Жигули» ВАЗ-2101	5500
15445	194*)	50 рублей	—
15457	062*)	Ковер фабричной работы размером 2×3 м	240
15458	026*)	Свитер мужской импортн. (размер 46—54)	50
15464	149*)	15 рублей	—
15468	024*)	50 рублей	—
15486	163*)	25 рублей	—
15526	084*)	Пылесос	45
15541	013*)	50 рублей	—
15560	012*)	15 рублей	—
15578	154*)	15 рублей	—
15581	174*)	Платок пуховый типа «Оренбургский» машинной вязки	28
15590	053*)	25 рублей	—
15591	134*)	50 рублей	—
15609	103*)	50 рублей	—
15610	195*)	Костюм шерстяной спортивный (размер 48—50)	60—43
15622	061*)	Свитер мужской импортн. (размер 46—54)	50
15631	172*)	Радиоприемник «Сокол-403»	42—98
15635	172*)	15 рублей	—
15641	179*)	50 рублей	—
15643	096*)	15 рублей	—
15663	031*)	Свитер мужской импортн. (размер 46—54)	50
15674	086*)	50 рублей	—
15684	181*)	15 рублей	—
15685	031*)	Электробритва «Москва-3»	36
15693	130*)	Кинокамера «Аврора-12»	95
15707	097*)	Телевизор	386
15708	118*)	50 рублей	—
15709	190*)	Часы «Заря-2014» женск. в золоченом корпусе	33
15724	150*)	Часы «Полет-2616» мужск. в золоченом корпусе	54—50
15725	050*)	25 рублей	—
15726	097*)	Радиоприемник «Рига-103-1»	163—86
15738	187*)	15 рублей	—
15745	164*)	15 рублей	—
15748	1—200	5 рублей	—
15756	092*)	15 рублей	—
15758	154*)	Холодильник	250
15762	184*)	50 рублей	—
15769	021*)	Гитара	17—50
15774	193*)	Ковер фабричной работы размером 0,92×1,8 м	35—80
15778	180*)	50 рублей	—
15790	065*)	25 рублей	—
15810	035*)	100 рублей	—
15837	070*)	Платок пуховый типа «Оренбургский» машинной вязки	28
15839	040*)	25 рублей	—
15843	088*)	50 рублей	—
15853	171*)	Кинокамера «Аврора-12»	95
15863	128*)	Гитара	17—50
15864	176*)	50 рублей	—
15871	069*)	15 рублей	—
15872	134*)	25 рублей	—
15873	076*)	15 рублей	—
15895	037*)	Ковер фабричной работы размером 0,92×1,8 м	35—80
15897	004*)	15 рублей	—
15899	117*)	Радиоприемник «Рига-103-1»	163—86
15900	1—200	5 рублей	—
15917	029*)	15 рублей	—
15982	147*)	150 рублей	—
15987	181*)	25 рублей	—
15995	092*)	25 рублей	—
15999	076*)	25 рублей	—
16003	127*)	Пылесос	45
16022	165*)	15 рублей	—
16039	033*)	50 рублей	—
16042	001*)	15 рублей	—
16054	102*)	Радиоприемник «Альпинист-405»	30—34
16062	155*)	Мотоцикл М-67 «Урал-3»	1540
16087	116*)	25 рублей	—
16096	179*)	15 рублей	—
16098	103*)	Радиоприемник «Сокол-403»	42—98
16110	013*)	Гитара	17—50
16125	168*)	Холодильник	250
16126	014*)	Холодильник	250
16127	024*)	Телевизор	386
16137	1—200	5 рублей	—
16140	091*)	50 рублей	—
16160	158*)	50 рублей	—
16161	071*)	15 рублей	—
16162	148*)	15 рублей	—
16163	152*)	Пианино	650
16200	049*)	25 рублей	—
16214	187*)	15 рублей	—
16215	054*)	15 рублей	—
16217	062*)	Холодильник	250
16235	085*)	50 рублей	—
16242	168*)	15 рублей	—
16250	144*)	Платок пуховый типа «Оренбургский» машинной вязки	28
16255	084*)	15 рублей	—
16271	139*)	Телевизор	386
16288	091*)	Часы «Полет-2616» мужск. в золоченом корпусе	54—50
16289	111*)	25 рублей	—
16308	186*)	Радиоприемник «Рига-103-1»	163—86
16326	030*)	Одеяло жаккардовое метисное	42
16327	080*)	Часы «Заря-2014» женск. в золоченом корпусе	33
16335	048*)	50 рублей	—
16336	038*)	15 рублей	—
16346	056*)	15 рублей	—
16364	104*)	25 рублей	—
16374	1—200	5 рублей	—
16375	042*)	50 рублей	—
16427	134*)	50 рублей	—
16435	162*)	Костюм шерстяной спортивный (размер 48—50)	60—43
16438	1—200	5 рублей	—
16439	171*)	25 рублей	—
16449	061*)	Электробритва «Москва-3»	36
16450	189*)	Пылесос	45
16474	070*)	100 рублей	—
16478	008*)	Холодильник	250
16482	166*)	Холодильник	250
16486	059*)	50 рублей	—
16490	067*)	Ковер импортный буклированный размером 2×3 м	84
16497	192*)	50 рублей	—
16505	004*)	15 рублей	—
16521	078*)	50 рублей	—
16526	143*)	25 рублей	—
16532	1—200	5 рублей	—
16539	147*)	25 рублей	—
16543	060*)	50 рублей	—
16549	058*)	50 рублей	—
16564	127*)	15 рублей	—
16571	133*)	Холодильник	250
16585	007*)	15 рублей	—
16587	102*)	15 рублей	—
16598	044*)	25 рублей	—
16599	082*)	250 рублей	—
16606	064*)	Электробритва «Москва-3»	36
16613	134*)	25 рублей	—
16617	132*)	Электробритва «Москва-3»	36
16623	146*)	25 рублей	—
16624	098*)	Пылесос	45
16632	198*)	15 рублей	—
16636	104*)	Часы «Полет-2616» мужск. в золоченом корпусе	54—50
16638	126*)	Электробритва «Москва-3»	36
16659	160*)	50 рублей	—
16660	143*)	25 рублей	—
16670	159*)	Часы «Заря-2014» женск. в золоченом корпусе	33
16673	041*)	25 рублей	—
16701	053*)	Кинокамера «Аврора-12»	95
16716	148*)	15 рублей	—
16726	116*)	25 рублей	—
16727	109*)	Электробритва «Москва-3»	36
16728	073*)	15 рублей	—
16729	101*)	Ковер фабричной работы размером 0,92×1,8 м	35—80
16748	001*)	15 рублей	—
16752	174*)	25 рублей	—
16756	153*)	Холодильник	250
16759	148*)	Ковер фабричной работы размером 1,4×2 м	112
16762	005*)	15 рублей	—
16768	181*)	50 рублей	—
16769	120*)	Пылесос	45
16770	1—200	3 рубля	—
16784	107*)	50 рублей	—
16787	186*)	50 рублей	—
16809	1—200	3 рубля	—
16816	136*)	50 рублей	—
16824	195*)	15 рублей	—
16825	119*)	Пылесос	45
16832	007*)	Электробритва «Москва-3»	36
16834	126*)	Холодильник	250
16836	107*)	25 рублей	—
16849	128*)	50 рублей	—
16852	198*)	Пылесос	45
16856	019*)	25 рублей	—
16869	033*)	15 рублей	—
16874	190*)	50 рублей	—
16877	111*)	50 рублей	—
16882	191*)	Электробритва «Москва-3»	36
16884	191*)	15 рублей	—
16897	141*)	50 рублей	—
16910	191*)	15 рублей	—
16916	072*)	15 рублей	—
16930	074*)	50 рублей	—
16933	173*)	50 рублей	—
16934	166*)	50 рублей	—
16939	061*)	Платок камвольный шерстяной	20—50
16954	002*)	25 рублей	—
16959	086*)	15 рублей	—
16961	129*)	50 рублей	—
16963	016*)	50 рублей	—
16973	075*)	50 рублей	—
16984	027*)	50 рублей	—
17005	064*)	15 рублей	—
17029	028*)	Холодильник	250
17033	200*)	15 рублей	—
17047	136*)	Часы «Полет-2616» мужск. в золоченом корпусе	54—50
17058	147*)	50 рублей	—
17065	113*)	Часы «Полет-2616» мужск. в золоченом корпусе	54—50
17069	191*)	Платок камвольный шерстяной	20—50
17072	108*)	50 рублей	—
17073	1—200	3 рубля	—
17077	105*)	Ковер импортный буклированный размером 2×3 м	84
17097	105*)	50 рублей	—
17121	095*)	15 рублей	—
17128	033*)	Ковер фабричной работы размером 2×3 м	240
17157	061*)	50 рублей	—
17179	157*)	Платок пуховый машинной вязки	89
17181	020*)	25 рублей	—
17191	141*)	Самовар электрическ.	21
17215	093*)	15 рублей	—
17226	018*)	25 рублей	—
17232	092*)	15 рублей	—
17242	130*)	15 рублей	—
17243	160*)	15 рублей	—
17250	078*)	15 рублей	—
17252	020*)	Холодильник	250
17266	006*)	15 рублей	—
17267	150*)	15 рублей	—
17290	198*)	25 рублей	—
17293	1—200	3 рубля	—
17309	185*)	50 рублей	—
17335	057*)	50 рублей	—
17340	180*)	50 рублей	—
17352	036*)	Автомобиль «Москвич-412»	4982
17357	128*)	25 рублей	—
17372	191*)	25 рублей	—
17375	039*)	15 рублей	—
17385	042*)	15 рублей	—
17398	051*)	15 рублей	—
17430	166*)	15 рублей	—
17440	088*)	Радиоприемник «Рига-103-1»	163—86
17443	106*)	50 рублей	—
17450	1—200	5 рублей	—
17465	074*)	25 рублей	—
17477	192*)	50 рублей	—
17493	134*)	Холодильник	250
17513	152*)	Костюм шерстяной спортивный (размер 48—50)	60—43
17527	137*)	50 рублей	—
17530	066*)	Костюм шерстяной спортивный (размер 48—50)	60—43
17544	083*)	15 рублей	—
17568	064*)	25 рублей	—
17569	163*)	15 рублей	—
17576	1—200	10 рублей	—
17584	062*)	25 рублей	—
17594	110*)	25 рублей	—
17611	122*)	25 рублей	—
17612	086*)	50 рублей	—
17670	142*)	50 рублей	—
17675	025*)	50 рублей	—
17681	011*)	Пылесос	45
17688	128*)	Костюм шерстяной спортивный (размер 48—50)	60—43
17691	044*)	Холодильник	250
17699	170*)	15 рублей	—
17715	151*)	Костюм шерстяной спортивный (размер 48—50)	60—43
17723	133*)	25 рублей	—
17726	020*)	15 рублей	—
17731	156*)	25 рублей	—
17754	095*)	Ковер фабричной работы размером 2×3 м	240
17757	156*)	50 рублей	—
17766	089*)	25 рублей	—
17768	006*)	15 рублей	—
17776	1—200	5 рублей	—
17793	130*)	25 рублей	—
17797	140*)	25 рублей	—
17824	070*)	25 рублей	—
17828	070*)	Часы «Полет-2616» мужск. в золоченом корпусе	54—50
17855	145*)	Пылесос	45
17859	096*)	25 рублей	—
17866	177*)	150 рублей	—
17893	066*)	25 рублей	—
17899	030*)	Часы «Заря-2014» женск. в золоченом корпусе	33
17901	038*)	Мотоцикл «ИЖ-Планета-3»	670
17907	147*)	25 рублей	—
17908	055*)	Платок камвольный шерстяной	20—50
17911	175*)	Свитер мужской импортн. (размер 46—54)	50
17912	1—200	5 рублей	—
17935	119*)	Фотоаппарат «Зенит-Е» с объективом «Индустар-50»	77
17936	098*)	Часы «Полет-2616» мужск. в золоченом корпусе	54—50
17949	127*)	Пылесос	45
17968	156*)	Часы «Полет-2616» мужск. в золоченом корпусе	54—50
17975	086*)	15 рублей	—
18000	185*)	15 рублей	—
18005	200*)	25 рублей	—
18012	024*)	Холодильник	250
18020	188*)	Радиоприемник «ВЭФ-202»	99—02
18041	088*)	Самовар электрическ.	21
18042	133*)	15 рублей	—
18044	162*)	50 рублей	—
18048	004*)	25 рублей	—
18057	113*)	15 рублей	—
18066	080*)	25 рублей	—
18091	023*)	Свитер мужской импортн. (размер 46—54)	50
18095	112*)	Часы «Заря-2014» женск. в золоченом корпусе	33
18100	183*)	50 рублей	—
18106	167*)	Костюм шерстяной спортивный (размер 48—50)	60—43
18107	004*)	Фотоаппарат «Зенит-Е» с объективом «Индустар-50»	77
18124	129*)	Свитер мужской импортн. (размер 46—54)	50
18134	009*)	Пылесос	45
18141	020*)	25 рублей	—
18151	007*)	Свитер мужской импортн. (размер 46—54)	50
18163	008*)	15 рублей	—
18175	089*)	Холодильник	250
18195	137*)	Фотоаппарат «Зенит-Е» с объективом «Индустар-50»	77
18198	146*)	Радиоприемник «ВЭФ-202»	99—02
18206	092*)	50 рублей	—
18212	118*)	50 рублей	—
18218	154*)	25 рублей	—
18230	114*)	15 рублей	—
18246	162*)	Свитер мужской импортн. (размер 46—54)	50
18250	128*)	Фотоаппарат «Зенит-Е» с объективом «Индустар-50»	77
18257	001*)	15 рублей	—
18260	058*)	25 рублей	—
18266	092*)	25 рублей	—
18269	161*)	50 рублей	—
18286	064*)	25 рублей	—
18315	075*)	50 рублей	—
18337	003*)	Платок камвольный шерстяной	20—50
18362	021*)	15 рублей	—
18376	072*)	25 рублей	—
18379	163*)	Электробритва «Москва-3»	36
18383	045*)	15 рублей	—
18415	031*)	Холодильник	250
18420	155*)	15 рублей	—
18422	1—200	3 рубля	—
18431	157*)	25 рублей	—
18446	157*)	Часы «Заря-2014» женск. в золоченом корпусе	33
18448	095*)	Ковер импортный буклированный размером 2×3 м	84
18450	089*)	Холодильник	250
18472	120*)	15 рублей	—
18475	1—200	10 рублей	—
18476	063*)	50 рублей	—
18497	024*)	Одеяло жаккардовое метисное	42
18506	193*)	25 рублей	—
18507	189*)	Пылесос	45
18516	089*)	Пылесос	45
18519	196*)	25 рублей	—
18522	063*)	50 рублей	—
18528	031*)	15 рублей	—
18547	011*)	50 рублей	—
18549	094*)	Свитер мужской импортн. (размер 46—54)	50
18557	166*)	25 рублей	—
18560	186*)	15 рублей	—
18561	122*)	Радиоприемник «ВЭФ-202»	99—02
18581	133*)	Радиоприемник «Альпинист-405»	30—34
18583	116*)	Пылесос	45
18586	072*)	Костюм шерстяной спортивный (размер 48—50)	60—43
18594	040*)	Холодильник «ЗИЛ»	335
18599	1—200	10 рублей	—
18614	097*)	Пианино	650
18621	092*)	Холодильник	250
18639	069*)	50 рублей	—
18648	113*)	130 рублей	—
18658	087*)	25 рублей	—
18661	024*)	Холодильник «ЗИЛ»	335
18663	048*)	Ковер фабричной работы размером 1,4×2 м	112
18671	051*)	Часы «Заря-2014» женск. в золоченом корпусе	33
18685	037*)	Радиоприемник «ВЭФ-202»	99—02
18692	023*)	50 рублей	—
18700	005*)	25 рублей	—
18710	114*)	Ковер импортный буклированный размером 2×3 м	84
18711	108*)	25 рублей	—
18715	168*)	Холодильник	250
18724	188*)	15 рублей	—
18741	133*)	Радиоприемник. «Рига-103-1»	163—86
18748	075*)	25 рублей	—
18752	012*)	25 рублей	—
18755	070*)	Костюм шерстяной спортивный (размер 48—50)	60—43
18756	106*)	25 рублей	—
18764	044*)	Радиоприемник «Альпинист-405»	30—34
18768	195*)	15 рублей	—
18774	082*)	15 рублей	—
18787	121*)	25 рублей	—
18814	183*)	25 рублей	—
18831	184*)	50 рублей	—
18839	104*)	50 рублей	—
18843	192*)	Холодильник	250
18861	116*)	Холодильник	250
18869	089*)	50 рублей	—
18870	090*)	50 рублей	—
18875	048*)	25 рублей	—
18876	008*)	50 рублей	—
18877	033*)	100 рублей	—
18887	041*)	25 рублей	—
18898	076*)	50 рублей	—
18900	188*)	Холодильник	250
18903	008*)	25 рублей	—
18912	105*)	Холодильник	250
18918	1—200	3 рубля	—
18919	190*)	Мотоцикл «ИЖ-Юпитер-3»	740
18930	136*)	50 рублей	—
18937	186*)	25 рублей	—
18956	010*)	100 рублей	—
18960	119*)	Одеяло жаккардовое метисное	42
18969	149*)	Костюм шерстяной спортивный (размер 48—50)	60—43
18993	006*)	50 рублей	—
19000	042*)	15 рублей	—
19001	113*)	25 рублей	—
19004	065*)	15 рублей	—
19015	158*)	100 рублей	—
19027	093*)	50 рублей	—
19037	122*)	25 рублей	—
19056	199*)	15 рублей	—
19057	164*)	Телевизор	386
19061	002*)	Ковер фабричной работы размером 1,4×2 м	112
19075	108*)	15 рублей	—
19077	001*)	Ковер фабричной работы размером 2×3 м	240
19084	138*)	15 рублей	—
19085	125*)	15 рублей	—
19088	182*)	25 рублей	—
19104	120*)	25 рублей	—
19118	047*)	Кинокамера «Аврора-12»	95
19122	173*)	50 рублей	—
19144	037*)	15 рублей	—
19146	188*)	25 рублей	—
19147	016*)	50 рублей	—
19152	050*)	25 рублей	—
19160	084*)	50 рублей	—
19170	164*)	50 рублей	—
19171	101*)	Ковер фабричной работы размером 2×3 м	240
19180	029*)	15 рублей	—
19182	024*)	50 рублей	—
19188	061*)	50 рублей	—
19223	028*)	25 рублей	—
19233	124*)	Электробритва «Москва-3»	36
19248	008*)	Телевизор	386
19265	079*)	15 рублей	—
19269	055*)	Пылесос	45
19281	048*)	50 рублей	—
19295	165*)	50 рублей	—
19340	142*)	15 рублей	—
19353	081*)	Электробритва «Москва-3»	36
19361	145*)	25 рублей	—
19365	090*)	Одеяло жаккардовое метисное	42
19368	1—200	3 рубля	—
19374	097*)	Радиоприемник «ВЭФ-202»	99—02
19375	115*)	50 рублей	—
19376	074*)	15 рублей	—
19378	151*)	Фотоаппарат «Зенит-Е» с объективом «Индустар-50»	77
19380	071*)	Электробритва «Москва-3»	36
19381	053*)	Свитер мужской импортн. (размер 46—54)	50
19386	185*)	150 рублей	—
19393	182*)	Электробритва «Москва-3»	36
19397	017*)	25 рублей	—
19422	173*)	Часы «Заря-2014» женск. в золоченом корпусе	33
19430	020*)	15 рублей	—
19434	112*)	Холодильник	250
19445	196*)	15 рублей	—
19447	176*)	15 рублей	—
19454	186*)	15 рублей	—
19462	138*)	25 рублей	—
19470	050*)	Свитер мужской импортн. (размер 46—54)	50
19475	140*)	Пылесос	45
19494	160*)	25 рублей	—
19498	051*)	Магнитофон «Комета-209»	220
19500	104*)	Мотоцикл «ИЖ-Юпитер-3» с коляской	1040
19512	177*)	Свитер мужской импортн. (размер 46—54)	50
19514	044*)	Платок пуховый типа «Оренбургский» машинной вязки	28
19520	037*)	25 рублей	—
19525	155*)	Одеяло жаккардовое метисное	42
19534	180*)	Электробритва «Москва-3»	36
19542	029*)	50 рублей	—
19550	166*)	Ковер импортный буклированный размером 2×3 м	84
19563	077*)	25 рублей	—
19565	067*)	Свитер мужской импортн. (размер 46—54)	50
19568	004*)	Холодильник	250
19571	024*)	Ковер фабричной работы размером 1,4×2 м	112
19579	003*)	15 рублей	—
19580	047*)	Пылесос	45
19581	068*)	50 рублей	—
19586	070*)	25 рублей	—
19599	022*)	15 рублей	—
19616	030*)	Кинокамера «Аврора-12»	95
19621	017*)	Холодильник	250
19622	174*)	Холодильник	250
19644	006*)	Свитер мужской импортн. (размер 46—54)	50
19650	152*)	15 рублей	—
19661	109*)	15 рублей	—
19707	072*)	50 рублей	—
19711	070*)	Радиоприемник «Сокол-403»	42—98
19726	197*)	Ковер фабричной работы размером 1,4×2 м	112
19729	1—200	3 рубля	—
19738	094*)	50 рублей	—
19759	093*)	Радиоприемник «Альпинист-405»	30—34
19768	103*)	25 рублей	—
19781	186*)	25 рублей	—
19797	173*)	15 рублей	—
19806	010*)	50 рублей	—
19813	115*)	15 рублей	—
19817	104*)	50 рублей	—
19820	053*)	50 рублей	—
19836	046*)	Холодильник	250
19838	022*)	15 рублей	—
19844	100*)	15 рублей	—
19877	180*)	25 рублей	—
19882	100*)	15 рублей	—
19883	164*)	Платок пуховый машинной вязки	89
19885	178*)	15 рублей	—
19886	121*)	25 рублей	—
19923	104*)	50 рублей	—
19924	054*)	Электробритва «Москва-3»	36
19925	186*)	25 рублей	—
19943	165*)	Ковер фабричной работы размером 0,92×1,8 м	35—80
19952	098*)	Ковер фабричной работы размером 2×3 м	240
19955	1—200	10 рублей	—
19958	180*)	25 рублей	—
19979	009*)	Платок камвольный шерстяной	20—50
19995	046*)	15 рублей	—
19998	092*)	Пылесос	45

*) На остальные 199 номеров лотерейных билетов этой серии выпали выигрыши по 1 рублю. Если в колонке (№№ билетов) указано «1—200», это означает, что на все 200 номеров билетов этой серии выпали одинаковые выигрыши.

Барнаул. Типография издательства «Алтайская правда».