ПРОЛЕТАРИИ ВСЕХ СТРАН, СОЕДИНЯЙТЕСЬ!

АЛТАЙСКАЯ ПРАВДА

Орган Алтайского краевого комитета КПСС и краевого Совета депутатов трудящихся

№ 106 (16222) • СРЕДА, 7 МАЯ 1975 ГОДА • Газета выходит с 12 августа 1917 г. • Цена 2 коп.

ВОСТОЧНЫЕ РАЙОНЫ ПЕРЕД СЕВОМ

Тридцатую весну выводит в поле посевной агрегат тракторист алтайского совхоза «Родинский», ветеран Великой Отечественной войны Максим Максимович Мануйло. Сотни километров прошел он по фронтовым дорогам, тысячи гектаров пашни вспахал и засеял на родной земле. Многими воинскими почестями отмечен ратный подвиг солдата, высоких наград удостоен он за хлеборобский труд. Сегодня коммунист М. М. Мануйло — в строю правофланговых социалистического соревнования. Сменная выработка его агрегата, занятого на культивации, составляет 60—65 гектаров.

Тысячи ветеранов войны вместе с молодыми механизаторами, наследниками боевой и трудовой славы отцов, работают в эти майские дни на необъятной ниве страны. В ответ на Обращение ЦК КПСС к партии, к советскому народу с призывом успешно выполнить решения XXIV съезда, дать в завершающем году пятилетки продукции больше, лучшего качества, с меньшими затратами земледельцы стремятся поднять производительность труда, эффективно использовать технику, заложить надежную основу будущего урожая. За 40—50 часов провели сев колосовых во многих районах юга Российской Федерации, Украины и Молдавии.

С каждым днем расширяется фронт полевых работ. На юге уже зеленеют яровые хлеба, а в колхозах и совхозах средней полосы, северных районов страда в самом разгаре. Заканчивают подготовку к началу массового сева земледельцы восточной житницы страны. Они готовятся отметить завершающий год пятилетки новыми успехами в производстве зерна, другой сельскохозяйственной продукции. Хлеборобы Казахстана обязались собрать нынче 26 миллионов тонн зерна. Значительный вклад в общенародный каравай внесут труженики полей других восточных областей и краев.

Для выполнения этих обязательств хлеборобы целинных районов сделали немало. Большинство хозяйств увеличивает зерновой клин. В новосибирских совхозах «Андреевский» и «Баганский» — на тысячу гектаров в каждом, а по всей области — на сто тысяч гектаров. Заметно улучшается структура хлебного поля. Правильно поступают те хозяйства, которые наметили расширить посевы наиболее урожайных злаков. Особое внимание уделяется внедрению почвозащитной системы земледелия. Только в Казахстане около 17 миллионов гектаров, обработанных плоскорезами, будут засеяны зерновыми. Многое сделано и делается для сохранения влаги в пашне, удобрения полей. Теперь хозяйствам предстоит провести сев в оптимальные сроки на высоком агротехническом уровне.

Успех дела зависит прежде всего от мастерства механизаторов. Понимая это, в передовых хозяйствах Алтая, Кустанайской, Омской и других областей загодя позаботились о подготовке кадров. Бригады пополнились выпускниками профтехучилищ. Прошли обучение на курсах повышения квалификации и переаттестацию тысячи трактористов, шоферов, комбайнеров. Механизаторские навыки получают труженики промышленных предприятий. Только из Целинограда на помощь земледельцам выехало в эти дни около 200 рабочих. Сейчас одна из главных задач партийных организаций, руководителей, специалистов колхозов и совхозов — умело расставить кадры, скомплектовать посевные агрегаты, добиться хорошего качества и высоких темпов полевых работ.

Важно быстрее завершить ремонт техники. В этом году парк хозяйств пополнился новыми тракторами, сеялками и другими машинами. Основная часть их уже отлажена. Поставлены на линейку готовности агрегаты в совхозе «Берликский», большинстве других хозяйств Кокчетавской области. Однако так обстоит дело не везде. В Северо-Казахстанской области, например, не отремонтировали еще около 400 «Кировцев» главным образом из-за нехватки запасных частей. Не готово к выходу в поле много тракторов, плугов, сеялок в хозяйствах Убинского, Чулымского и Маслянинского районов Новосибирской области. Надо оперативно выправлять положение, принять все меры, чтобы полностью ввести технику в строй.

Особой заботы требуют семена. Как правило, хозяйства восточных районов располагают достаточным запасом добротных семян. Хорошее качество посевного материала в большинстве совхозов Целиноградской и Кустанайской областей. Но вот в Тургайской области семян первого класса лишь 20 процентов, а в ряде совхозов и колхозов часть их вообще некондиционна. Чтобы не допустить сева таким зерном, следует ускорить обменные операции. Весь яровой клин должен быть занят семенами высокого класса!

Щедрость колоса прямо зависит от темпов и качества сева. Завершить его в оптимальные сроки — значит получить дополнительно много пшеницы. За двадцать лет целинные районы накопили богатый опыт организации полевых работ. Широко известны успехи бригады М. Довжика из целиноградского совхоза «Шуйский». Интересен опыт бригады С. Гаврилюка, которая работает на полях Всесоюзного научно-исследовательского института зернового хозяйства. Шестеро механизаторов засевают здесь зерновыми за пять-шесть дней четыре тысячи гектаров, обеспечивают высокие намолоты при низкой себестоимости зерна. По методу этого коллектива уже работают десятки бригад. Важно, чтобы партийные комитеты, руководители совхозов и колхозов внимательно изучали передовой опыт, всячески поддерживали хорошие начинания.

Большие и ответственные задачи встают сейчас, в страдную пору, перед сельскими партийными организациями. Они призваны активно вести массово-политическую работу среди хлеборобов, развернуть боевое социалистическое соревнование за весомый урожай, эффективное использование техники. Нужно лучше заботиться об условиях труда и быте механизаторов, своевременно оборудовать полевые станы, хорошо наладить питание и культурное обслуживание людей.

Труженики восточной житницы страны скоро приступят к массовому севу. Советские люди верят, что земледельцы проведут его образцово, с честью выполнят обязательства завершающего года пятилетки, дадут Родине больше продукции сельского хозяйства, достойно встретят XXV съезд КПСС.

(«Правда» за 6 мая с. г.).

15 июня — ДЕНЬ ВЫБОРОВ В СОВЕТЫ

ЕДИНОДУШИЕ, СПЛОЧЕННОСТЬ

НА ПРЕДВЫБОРНЫХ СОБРАНИЯХ

Шипуново

В колхозе «Победа» состоялось предвыборное собрание. Член парткома заведующий гаражом В. Д. Романенко предложил выдвинуть кандидатом в депутаты Верховного Совета РСФСР кандидата в члены Политбюро, секретаря ЦК КПСС Бориса Николаевича Пономарева. С таким же предложением выступил киномеханик А. В. Горохов.

Колхозники горячо одобрили предложение учительницы З. И. Прощалыгиной выдвинуть кандидатом в депутаты Верховного Совета республики механизатора Татьяну Наумовну Чуйкову.

Собрание тружеников колхоза «Победа» Шипуновского района единогласно решило выдвинуть кандидатом в депутаты Верховного Совета РСФСР по Поспелихинскому избирательному округу **кандидата в члены Политбюро, секретаря ЦК КПСС Бориса Николаевича Пономарева и механизатора Татьяну Наумовну Чуйкову.** Такое же решение принято на предвыборном собрании в объединении Сельхозтехника Краснощековского района.

Поспелиха

Состоялось предвыборное собрание коллектива Поспелихинского элеватора. Секретарь партбюро В. А Стефаненко предложил выдвинуть кандидатом в депутаты Верховного Совета РСФСР по Поспелихинскому избирательному округу кандидата в члены Политбюро, секретаря ЦК КПСС Бориса Николаевича Пономарева. Это предложение горячо поддержали техник связи В. А. Ушаков, инженер Ф. Я. Калинников и другие

Выступившая затем Р. И. Логинова, заместитель директора по качеству, предложила выдвинуть кандидатом в депутаты Верховного Совета республики передового механизатора колхоза «Победа» Шипуновского района Татьяну Наумовну Чуйкову. Ее кандидатуру одобрили заведующая профилакторием Л. П. Семенова и механик М. К. Воронкин.

Собрание единогласно решило выдвинуть кандидатом в депутаты Верховного Совета РСФСР по Поспелихинскому избирательному округу **кандидата в члены Политбюро, секретаря ЦК КПСС Бориса Николаевича Пономарева и механизатора колхоза «Победа» Шипуновского района Татьяну Наумовну Чуйкову.**

Смоленское

Многолюдным было предвыборное собрание рабочих, специалистов и служащих совхоза «Советская Россия».

— Я предлагаю, — сказал в своем выступлении секретарь парткома хозяйства А. Н. Кучер, — выдвинуть кандидатом в депутаты Верховного Совета РСФСР достойного сына советского народа, члена Военного Совета, начальника Политуправления Краснознаменного Сибирского военного округа генерал-лейтенанта Ивана Семеновича Лыкова.

Предложение А. Н. Кучера поддержали выступившие затем электросварщик совхоза И. Ф. Кудрин, главный агроном М. Е. Колесецкий и другие.

Решение собрания было единодушным: выдвинуть кандидатом в депутаты Верховного Совета РСФСР по Смоленскому избирательному округу **члена Военного Совета, начальника Политического управления Краснознаменного Сибирского военного округа Ивана Семеновича Лыкова.** Его кандидатура была выдвинута также на предвыборных собраниях тружеников колхоза «На страже мира» Советского района и рабочих Алтайского головного маслосырзавода.

Кулунда

В Кулундинском районе закончено выдвижение кандидатов в депутаты краевого Совета депутатов трудящихся. Коллектив рабочих, инженерно-технических работников и служащих кондитерской фабрики выдвинул своим кандидатом в депутаты краевого Совета по Кулундинскому избирательному округу молодую рабочую фабрики, комсомолку Валентину Ивановну Коняшкину.

Труженики совхоза «Победа» своим кандидатом в депутаты краевого Совета по Маяковскому избирательному округу выдвинули **передовую доярку Веру Михайловну Кауник.**

Рабочие, специалисты и служащие совхоза «Семеновский» кандидатом в депутаты краевого Совета по Златополинскому избирательному округу единодушно назвали **заслуженного механизатора РСФСР Николая Петровича Шестопалова.**

Кандидатом в депутаты краевого Совета по Зерносовхозовскому избирательному округу рабочими, специалистами и служащими совхоза «Кулундинский» выдвинут **председатель Кулундинского райисполкома Александр Максимович Попов.**

НАГРАДЫ ВЕТЕРАНАМ

Вчера в краевом комитете КПСС состоялось вручение юбилейной медали «Тридцать лет Победы в Великой Отечественной войне 1941—1945 гг.» пятидесяти двум Героям Советского Союза и полным кавалерам ордена Славы.

Награды нашим доблестным землякам и ценные подарки — именные часы от министра обороны СССР, Маршала Советского Союза А. А. Гречко вручил член ЦК КПСС, первый секретарь краевого комитета КПСС А. В. Георгиев. Он поздравил награжденных с приближающимся праздником — Днем Победы, поблагодарил их за активную работу по военно-патриотическому воспитанию молодежи и пожелал им дальнейших успехов.

НА СНИМКЕ: А. В. Георгиев вручает награду Герою Советского Союза А. К. Абдрезакову.

Фото Е. Шлея.

ЗНАМЯ МИНИСТЕРСТВА — У ЛЕСНИКОВ

Краевое управление лесного хозяйства в первом квартале вышло победителем в социалистическом соревновании среди родственных управлений республики. Ему присуждено переходящее Красное знамя Министерства лесной, бумажной и деревообрабатывающей промышленности РСФСР и ЦК профсоюза.

Коммунист В. Б. Керембашев трудится на свекловичном поле колхоза «Россия». За ним закреплена плантация в 80 гектаров, на которой опытный тракторист осуществляет весь технологический процесс возделывания сахарной свеклы. Сейчас Василий Бисакомич, стремясь сохранить влагу в почве, проводит боронование по второму следу. Обязательства В. Б. Керембашева на 1975 год — собрать не менее 130 центнеров свеклы с гектара.

Фото А. Павлушкина.

Шипуновский район.

РЕНТАБЕЛЬНОСТЬ — ВСЕ СТО!

Последовательная механизация трудоемких операций и внедрение прогрессивной организации труда позволили свекловодам совхоза «Сростинский» в девятой пятилетке ежегодно собирать по 225 центнеров корней с гектара. План их сдачи выполнен на 138 процентов. Сахарная свекла стала для хозяйства источником высоких доходов: рентабельность ее возделывания достигла 100 процентов.

Как ее выращивают?

Сахарную свеклу размещают в четырехпольном севообороте: пар — сахарная свекла — яровая пшеница — конопля. Под перепашку пара вносят на гектар 50—60 тонн навоза и 6—8 центнеров минеральных удобрений. Вся обработка пара направлена на сохранение влаги и уничтожение сорняков.

Предпосевная культивация с боронованием проведена на глубину 5—6 сантиметров с последующим прикатыванием кольчато-шпоровыми катками. Семена будут заделываться на 2—3 сантиметра. Нынче на половине площади применят одноростковые семена сорта Рамонский полигибрид-23.

Семена заранее протравили гранозаном, а перед посевом их замочат, затем подсушат и опудрят дустом гексахлорана. В рядки при посеве внесут до центнера нитрофоски на гектар. После посева почву прикатают кольчато-шпоровыми катками.

Короче, решено строго выдержать всю технологию выращивания этой культуры. Да иначе и нельзя получать урожаи, которыми славятся свекловоды хозяйства.

Ю. МЕДКОВ,
старший научный сотрудник Бийской опытно-селекционной станции.

ОПЫТ ПЕРЕДОВИКОВ — КАЖДОМУ СВЕКЛОВОДУ!

КУРС ТОЛЬКО ОБОЗНАЧЕН

Позапрошлой осенью, когда хлеб в районе был уже полностью обмолочен, в колхозе имени Мичурина я увидел странную картину. Комбайн на поле косил высоченные сорняки. Суть этого «агромероприятия» трудно было понять, и только присмотревшись внимательнее, заметил в стерне жидкие строчки темнозеленых листков.

— Свеклу убираем раздельно: сначала осот и сурепку, а потом что останется, — с язвительной усмешкой сказал механизатор.

А через неделю в райсельхозуправлении я встретился с главным агрономом другого колхоза — «Прогресс» И. А. Рудаковым. Он озабоченно говорил:

— Не знаю, управимся ли: 160 центнеров свеклы на гектаре уродило. Работы много, людей и транспорта мало, а морозы со дня на день ударят...

Управились. И получили доход.

Два хозяйства, два разных результата. В прошлом году «Прогресс» собрал в среднем 206 центнеров сладкого корня с гектара, имени Мичурина — 6. Свекловод В. А. Коровин получил 246 центнеров свеклы на круг (такое в крае — редкость), а в колхозе имени XX партсъезда и совхозе «Плотниковский» А. А. Храмкин, П. Е. Кусков, И. С. Левитанов, П. Н. Кондратьев — нуль. «Прогресс» — единственное хозяйство в районе, выполнившее пятилетку по продаже государству сахарной свеклы за четыре года на 131 процент. Остальные — в долгу. Не хватает 24.044 тонны — половины пятилетнего задания району.

В районе, исключая те, что в колхозе «Прогресс», под свеклой занято 1.250 гектаров. При средней урожайности с них можно бы ежегодно получать 125—190 тысяч центнеров сахарной свеклы. На деле вдвое меньше. В чем же причина?

Прежде всего надо как следует возделать, удобрить почву, а потом уж ждать урожай. Истина прописная, но ею пренебрегли главные агрономы колхозов имени Мичурина, имени XX партсъезда, совхозов «Плотниковский», «Рыбинский», «Октябрь».

Откуда быть хорошей свекле в колхозе имени XX партсъезда, если под прошлогодний посев здесь внесли... 3 тонны на гектар органических и 80 килограммов минеральных удобрений, а в колхозе имени Мичурина и совхозе «Рыбинский» перегной вообще не вносили.

— Перепахивая пар, — рассказывает Рудаков, — мы обязательно вносим до двадцати тонн навоза на гектар, а в предпосевную обработку — суперфосфат. Нынче станем добавлять минеральные удобрения прямо в рядки. Согласно анализам почвы — от полутора до четырех центнеров на гектар.

Заделали семена в почву и забыли о них. Так из года в год поступали агрономы большинства здешних хозяйств. Спохватывались они лишь тогда, когда плантацию заполняли сорняки, свекловичная блошка. Только поэтому в прошлом году на 500 гектарах не получено ни одного корешка. Авторитетные комиссии составили акты на списание посевов. И никто из агрономов не понес ответственности за бесхозяйственное отношение к земле.

— Самое главное, — продолжает Рудаков, — получить и уберечь всходы. Бывает, появятся ростки, а ночью — заморозок. Черной становится плантация. Вот и ломай голову: подождать или подсеять. А время идет. Смотришь, снова строчки вырисовались. Теперь глаз не спускай — блоха съест. Правда, свекловоды Владимир Андреевич Коровин и Алексей Степанович Еременко не ждут указаний. Сами следят. Тут не дни, а часы решают дело.

Процесс возделывания сахарной свеклы трудоемкий. В передовых хозяйствах, научно-исследовательских учреждениях идет поиск путей, чтобы облегчить его, механизировать. Не так давно появилась у свекловодов дихлоральмочевина и трихлорпетат натрия — гербициды, в большой степени облегчающие прополку. Испытать же каменским агрономам эту новинку все руки не доходят. Довсходовое боронование провести опоздали, послевсходовое — остереглись, механизированное вдольрядное прореживание, хотя специальные агрегаты имеются почти в каждом хозяйстве, сочли ненужным. Потому и прорывали вручную всходы не 10—14 дней, как полагается, а 35. В совхозе «Октябрь», еще и в августе пололи свеклу. Агрономы опасались применять машины, чтобы не изредить посевы, а на проверку вышло 37 тысяч растений на гектаре вместо 80—90 тысяч.

Большими потерями оборачивается все это. За четыре прошедших года в совхозе «Октябрь» убытки составили 7 тысяч, в колхозах имени Мичурина — 12 тысяч, «Родина» — 34 тысячи, имени XX партсъезда — 36 тысяч, в совхозах «Плотниковский» — 83 тысячи, «Рыбинский» — 201 тысяча рублей. Прибыльной эта отрасль стала в колхозах «Прогресс» и «Россия». В совхозе «Рыбинский» на производство одного центнера корней затрачено 16 рублей 50 копеек — в четыре, а в колхозе «Родина» — 24 рубля 22 копейки — в шесть раз больше положенного.

Пока агрономы размышляют над печальными цифрами, вернемся в колхоз «Прогресс». Сегодня здесь все готово к севу. Отремонтированы тракторы и инвентарь, на плантациях проведено закрытие влаги. Нынче земледельцы решили расширить посевы свеклы до ста гектаров.

— До совершенства нам еще далеко, — озабоченно говорит Рудаков. — Не все еще операции отлажены. К примеру, до сих пор не можем создать звенья, низка производительность труда. Правда, нынче изменения будут. Получена новая сеялка точного высева, опробован в работе вдольрядный прореживатель. Эти две машины позволят увеличить нагрузку на каждого человека до трех гектаров и создать звенья.

Специалисты каменских хозяйств встречаются со многими проблемами, но сами-то по себе они не решатся.

В «Прогрессе», как ни в одном хозяйстве района, всем этим проблемам противопоставлены поиск, инициатива, творчество. Нынче на 10 гектарах (опять же впервые) будут посеяны одноростковые семена свеклы. Немало применяется в хозяйстве и других прогрессивных приемов возделывания этой культуры. Отсюда и успех...

Недавно в городском комитете партии прошло совещание свекловодов района. На нем были намечены конкретные меры увеличения производства сахарной свеклы. Основная ставка сделана на кадры. Нынче, например, половина свекловодов — коммунисты. Все имеют первый или второй классы. Стаж их работы от трех до десяти лет. Правильный курс на резкое увеличение производства сахарной свеклы и ликвидации задолженности перед государством ясно виден и в остальном.

И хочется верить, что производство этой культуры в районе поднимется на качественно новую ступень.

И. МИКУРОВ,
корр. «Алтайской правды».

Каменский район.

От выборов до выборов

ДЕЛА И ЛЮДИ ЯРОВОГО

В соревновании сельских и поселковых Советов России в 1974 году Яровской поселковый Совет, что в Славгороде, в числе трех из нашего края завоевал первое место.

Сегодня мы предлагаем вниманию читателей рассказ председателя исполкома Яровского поссовета Л. ЧЕРКАШИНА.

ЛЕТОМ Яровое напоминает курортный городок. Тенистые аллеи приглашают отдохнуть в прохладе, пестрым ковром расстилаются цветники, аккуратные палисадники у добротных домов придают уютный вид всему поселку. Приезжие непременно спрашивают: «Как вам удалось преобразить поселок, в чем секрет?»

Думаю, нет ничего удивительного в том, что на территории поселка не встретишь традиционных непросыхающих луж, разбитых дорог и прочих «атрибутов» сельского пейзажа. Сейчас многие поселки нашего края избавились от этого. Яровчанам тоже порядком надоело грязь месить резиновыми сапогами по весне, от пыли летом задыхаться. Дружно взялись за дело, а результаты вот они: в прошлом году высажено около десяти тысяч деревьев и кустарников, пролегли по улице имени Гагарина асфальтовые дорожки, появилась березовая аллея. А инициаторами всего были жильцы дома № 17 квартала «Б», которые несколько лет тому назад обратились к сельчанам с призывом: «Сделаем наш поселок зеленым и чистым». Исполком поссовета поддержал инициативу, разработал условия соревнования.

Каждый раз приходишь к мысли, что главное — ни одно хорошее начинание не пустить на самотек, не думать, что если люди предлагают доброе дело, значит, пусть и доводят его до ума. Подобный подход только затормозит появление настоящего, зрелого движения, в которое способно вылиться хорошо организованное начинание.

Выходила, к примеру, в Яровом стенгазета «За санитарную культуру поселка». Нерадивых хозяев критиковала, рачительных — подбадривала. Исполком поссовета сатирические сигналы брал на заметку, и было решено не только в газете критиковать таких людей, но и вызывать на административную комиссию, штрафовать, наконец.

Не надо думать, что только эти меры помогли нам избавиться от нерях, лентяев. Ведь много значит положительный пример, когда все вокруг полны желания преобразить свою улицу, поселок. И в стороне как-то стыдно было оставаться, мало кому хотелось, чтобы усадьба сорняком глядела, весь вид портила.

Радуют глаз жилые дома. И не только снаружи. Хорошо стали жить сельчане. Почти в каждой квартире телевизор, холодильник, современная мебель. Сотни семей отметили новоселье в домах с удобствами, провели мы теплотрассу и водопровод к частным домам. А заявлений, просьб в исполкоме еще много: одним надо расширять квартиру, другие решили благоустраиваться. Конечно, без помощи промышленных предприятий, которые участвуют в преображении поселка на долевых началах, мы бы не смогли всего сделать. Ведь только в прошлом году введено в действие 1600 метров водопровода, 1,750 метров канализации, на капитальный ремонт жилья израсходовано 190 тысяч, на текущий — 39 тысяч рублей. А в планах — построить пляж на озере Яровом, окончить строительство теплотрассы и водопровода в частном секторе поселка. Кстати, последний вопрос мы не сможем разрешить без помощи Главалтайстроя.

ПРОБЛЕМ, связанных с улучшением быта, много. Как бы ни были они сложны, время торопит появление оптимальных решений. Растет поселок, приезжают молодые специалисты, подрастает наша смена. Необходимо не только создать всем нормальные условия для жизни, учебы, работы, но и помочь тем, кто попал в беду, оступился. Словом, жизнь подсказала, что необходимо держать под постоянным контролем вопрос о воспитании человека, молодого — в особенности.

В Яровом два крупных промышленных предприятия, где работает много молодежи: химический завод имени Г. С. Верещагина и Славгородский строительный трест. Химзавод шесть лет первенствует в соцсоревновании среди предприятий Министерства химической промышленности СССР. Уделяет большое внимание улучшению условий труда, укреплению дисциплины в цеховых коллективах, учебе, отдыху рабочих.

А строительному тресту требуется гораздо больше внимания. Поэтому на исполкомах не раз рассматривались качество строительства, трудовая дисциплина, учеба молодежи. На одной из сессий с повесткой дня «Коммунистическое воспитание молодежи в поселке» на долю руководителей треста выпало мало приятных слов.

На предприятии треть работников — молодежь. Трудовая дисциплина здесь хромает, шефство-наставничество поставлено слабо, половина рабочих, поступивших в вечернюю школу, лишь числится в ней. Депутаты не только сделали замечания, они взяли под контроль выполнение решений партийной, комсомольской организациями треста. И это важно, ведь главная наша задача — правильное воспитание человека. Не все равно, кто придет нам на смену, поэтому смело можно сказать, что воспитание молодежи — дело государственной важности.

Мы пока не можем сказать, что в поселке нет правонарушителей среди молодежи, но число их снижается. Стараемся привлекать для борьбы с нарушителями как можно больше жителей поселка. Каждый вечер организуем дежурство добровольных народных дружин. Работают они в тесной связи с детской комнатой милиции. Недавно утвердили состав совета опорного пункта милиции. В нем девятнадцать человек, возглавляет совет депутат, член исполкома М. С. Синкин.

На последнем заседании исполкома обсуждался вопрос «Воспитание молодежи на боевых и трудовых традициях советского народа». Состоялся содержательный, полезный разговор, потому что все были подготовлены. Ведь предварительно члены постоянной комиссии по народному образованию, возглавляет ее учительница школы № 12 депутат И. И. Пярн, проверили учебные заведения, организации.

Помощь постоянных комиссий, общественных организаций трудно переоценить. Раз в месяц собирается исполком для обсуждения того или иного вопроса, но прежде над ним основательно поработают члены восьми постоянных комиссий. Во главе их стоят опытные, знающие свое дело люди. А это очень помогает в работе, ведь Совет — коллективный орган, успех его деятельности зависит от активности, инициативы каждого депутата. Важно поддерживать эту инициативу. Много времени и сил отдают общественной работе депутаты И. И. Пярн, З. Д. Воробьева — старший аппаратчик химзавода, В. Д. Собачкина — помощник санитарного врача, Е. Н. Ваняева — штукатур-маляр строительного треста, А. П. Мануева — мастер производственного обучения технического училища № 30 и многие другие.

В конце февраля комиссия по торговле и общественному питанию подготовила вопрос о культуре торговли в магазинах торгового объединения № 2 и вынесла его на исполком. Исполком своим решением обязал директора торгового объединения Г. А. Чудакова постоянно следить за порядком на территории торговых точек, наладить работу холодильника в мясном магазине, привлечь виновных в антисанитарии к ответственности. Контроль за исполнением решений возложен на члена исполкома В. Д. Собачкину.

У нас заведено строгое правило: не снимать с контроля решение до тех пор, пока оно не будет выполнено. В начале прошлого года по информации медсанчасти поселка и материалов комиссии по строительству состоялось заседание исполкома с повесткой дня: «О состоянии техники безопасности на КПП стройтреста». Исполком обязал директора комбината промышленных предприятий В. П. Остроухова устранить недостатки. В мае исполком снова вернулся к этому вопросу и вынес решение: с контроля не снимать, так как с техникой безопасности на КПП все еще неблагополучно. И только в ноябре новая проверка установила, что решение исполкома можно с контроля снять.

В минувшем году исполком вынес девяносто решений, все они выполнены, за исключением двух — они сейчас находятся на контроле. Все решения и постановления исполкома и сессий предаются гласности. В поселке должны знать, чем занимается исполком, какие вопросы решает. Осведомленность в этом жителей Ярового создает ответную реакцию — повышается общественная активность сельчан. Домовые и уличные комитеты, товарищеские суды, совет общественности и другие организации объединяют сотни жителей Ярового, которые добровольно, невзирая на занятость, а многие — на возраст, помогают советской власти успешно вести хозяйственное и социально-культурное строительство в нашем поселке.

Радостным было для яровчан известие о высокой оценке работы исполкома поссовета. Красное знамя Совета Министров РСФСР и ВЦСПС — большая честь для всех. И это не преувеличение, ведь то, что сделано, родилось совместными усилиями.

Любая награда — аванс на будущее. Значит, наша задача — работать еще лучше, еще сплоченнее. Этому, как нельзя лучше, способствует широко развернувшаяся сейчас избирательная кампания. Ведь подготовка к выборам всегда является своего рода смотром — подводятся итоги сделанного, намечаются планы на будущее и то, каким образом они будут претворены в жизнь.

ЛИЧНЫЙ ТВОРЧЕСКИЙ ПЛАН СПЕЦИАЛИСТА

СОВМЕСТНЫЕ ПОСЕВЫ КОРМОВЫХ

СОВРЕМЕННЫЙ специалист сельского хозяйства — это не только мастер своего дела, но и творческий работник и человек, несущий большие общественные обязанности. Из этого я и исхожу, составляя личный творческий план.

Напряженная программа производства животноводческой продукции совхозом в девятой пятилетке придала особую актуальность проблеме обеспечения скота полноценными кормами. Опыт свидетельствовал: если за предыдущие пять лет среднегодовая обеспеченность животных кормами по общей питательности составила в хозяйстве более ста процентов, то по переваримому протеину — только 76. Ежегодно недоставало около 4 тысяч центнеров протеина, а значит, почти 50 тысяч центнеров кормоединиц использовались непродуктивно. С их помощью можно было бы получить дополнительно около 38 тысяч центнеров молока. Этот анализ заставил искать пути повышения питательного корма. Так, в моем творческом плане появился пункт, в котором предусмотрены исследования, направленные на повышение урожайности силосных культур и питательности силоса. Опыты мы вели в течение четырех лет и сейчас уже в состоянии дать рекомендации, приемлемые для подавляющего большинства хозяйств восточных районов.

Известно, что основная силосная культура — кукуруза. Однако силос из нее, получаемый в условиях короткого лета, особенно беден протеином. В восточных районах края, на наш взгляд, наиболее простой способ сбалансирования силоса по белку — это совместные посевы кукурузы, вики и подсолнечника, причем с высевом их в один рядок. На гектар требуется в таком случае 30—35 килограммов семян кукурузы, 6—8 — подсолнечника, 30—40 — вики Льговской.

Двойные смеси (кукуруза плюс вика или кукуруза плюс горох) можно рекомендовать лишь в исключительных случаях и обязательно на почвах, чистых от сорняков. Смесь в таком случае сеют с повышенной нормой высева и при ширине междурядий в 30—45 сантиметров. Междурядная обработка для этих посевов не нужна, но обязательным должно быть боронование как до появления всходов, так и по всходам. Причем ведут его на пониженных передачах.

Проводились нами опыты и по подсеву культур в междурядья кукурузы после первой обработки ее. Лучший результат дает подсев подсолнечника в изреженные посевы кукурузы. Вика и горох желаемого эффекта не дают. Так же как и подсев подсолнечника в кукурузу нормальной густоты. Но перед ремонтным посевом подсолнечника плантацию кукурузы обязательно нужно очистить от сорняков. Необходимо следить за тем, чтобы семена подсолнечника ложились во влажную почву. Подсев можно производить кукурузными, свекловичными и зерновыми сеялками. В последних на валу высевающего аппарата в рабочем положении оставляют лишь катушки против междурядий (одну-две), остальные закрывают заглушками.

В восьмой пятилетке практически почти весь силос в совхозе был кукурузным. Ежегодно кукурузные плантации достигали двух тысяч гектаров. Жатва хлебов отодвигала уборку кукурузы на второй план, и ее приходилось переносить на вторую половину сентября и октябрь. Отсюда потери урожая и отнюдь не лучшие сроки для вспашки зяби. Чтобы избежать этого, мы на трети силосного клина кукурузу заменили подсолнечником, который дает зеленой массы не меньше, чем кукуруза, но гораздо выгоднее более ранними сроками уборки.

Причем для улучшения питательности силоса мы сеем подсолнечник опять-таки в смеси. Лучшим компонентом для смеси является вика, горох высева 40—50 килограммов семян вики и 20—25 — подсолнечника на гектар. Смесь можно высевать и убирать рано, до начала массовых работ. Вико-подсолнечник очень питателен. В силосе из этой смеси в 6 раз больше каротина, в 3,5 — кальция, в 2,5 — фосфора и в 3 раза больше переваримого протеина, чем в силосе из кукурузы.

Правда, широко распространено мнение, будто этот корм способствует возникновению у молока запаха силоса. Однако за прошедшую зиму маслозавод не предъявил нам ни одной претензии. Так отпали последние сомнения.

Кроме всего прочего, вико-подсолнечник имеет неоспоримые преимущества, являясь хорошим предшественником для всех зерновых культур и чуть ли не лучшим из непаровых для озимой пшеницы.

Все эти рекомендации — результат кропотливых исследований. Однако с завершением опытов важный раздел творческого плана не исчерпан. Исследования по подбору компонентов для смесей будут продолжаться.

С. ВАГУЩЕНКО,
агроном зерносовхоза «Алтайский», заслуженный агроном РСФСР.

Смоленский район.

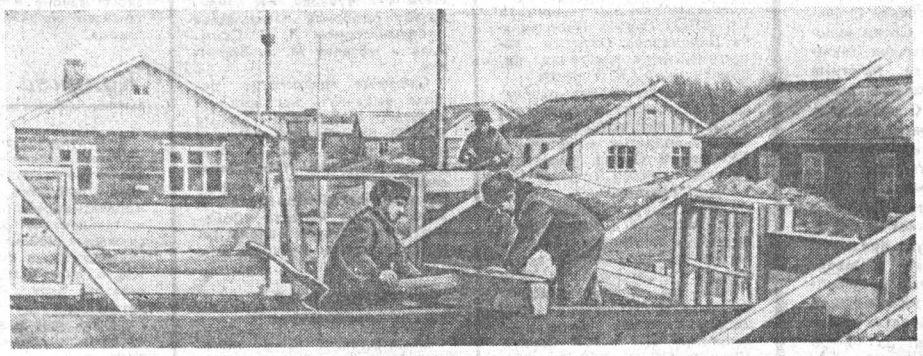

СЕЛЬСКИЕ НОВОСТРОЙКИ

Растет основанный двадцать лет назад на целинной земле совхоз «Поспелихинский». Добавляются улицы уютных двухквартирных домов. В них — центральное отопление, вода, ванная, газ. За два последних года пятилетки будет заселено не менее восьмидесяти квартир. В совхозе хозспособом строятся также кормоцехи и два коровника (два других реконструируются). Вместе они составят молочный комплекс на 1000 коров.

НА СНИМКАХ: застраивается новая улица; лучший совхозный столяр Сергей Иванович Шумилин, чьи руки приложены едва ли не к каждому совхозному дому.

Фото В. НЕФЕДОВА.

СПЕЦВЫПУСК № 18

«Фронтовики, наденьте ордена!». Под таким заголовком вышел очередной номер «Алтайской правды» на Коксохиме». Большая часть материалов посвящена участникам Великой Отечественной войны. «Государственный интерес» — так назвал свою зарисовку В. Попов. В ней рассказывается о бывшем летчике, а ныне бухгалтере УПТК С. Ф. Козыреве.

Три медали «За отвагу» получил за ратные подвиги столяр СУ-39 А. К. Волков. Но и теперь, несмотря на пенсионный возраст, он не выпускает из рук плотницкого топора. Об этом написал в редакцию В. Неустроев.

С воспоминаниями о днях боевых в газете выступают шофер Заринской автобазы В. Шмаков и бригадир монтажников Я. Д. Мунтаннон.

В номере много информации, посвященной трудовому ударничеству в честь 30-летия Победы над фашистской Германией.

В СОЮЗЕ С НАУКОЙ

ПРОДОЛЖАЕМ РАЗГОВОР О ПРОБЛЕМЕ МЕХАНИЗАЦИИ ПОГРУЗОЧНО-РАЗГРУЗОЧНЫХ РАБОТ

Лет шесть назад у меня была памятная беседа с начальником транспортно-технологического бюро В. А. Лапаевым. Владимир Александрович подробно рассказал тогда, что Волгоградским проектно-конструкторским институтом составляются технические документы на комплексную механизацию погрузочно-разгрузочных и транспортно-складских работ. Ими предусматривалось строительство механизированных складов, внедрение бесперевалочной системы транспортировки грузов, централизованной доставки их в цехи... И эту обширную программу завод собирался осуществить всего за одну пятилетку. Признаюсь: тогда мне как-то не верилось в реальность задуманного. Ведь все предыдущие годы о заводских тылах здесь заботились мало. Нужно было совершить настоящий технический переворот.

— В нынешнем году, — говорит сейчас начальник транспортного бюро М. С. Звонов, — мы заканчиваем претворение в жизнь того проекта, который был составлен волгоградским институтом. Так что Лапаев ничего не преувеличил. Кстати, институт оказался нашим надежным союзником. Он помогал в приобретении механизмов и приспособлений. Его специалисты прямо на месте консультировали нас, участвовали в пуско-наладочных работах. Сегодня все технические службы завода заняты составлением плана второго этапа развития транспортно-складского хозяйства.

Самым большим достижением алтайсельмашевцев можно считать сдачу в эксплуатацию целой серии механизированных складов. В них хранятся инструментальные стали, цемент, горюче-смазочные материалы. На прирельсовых открытых складах металлопроката и переработки металлолома работают козловые краны. В стадии монтажа механизированный склад отдела внешней кооперации площадью более чем в полторы тысячи квадратных метров. И грузчики уже в конце нынешнего года смогут переложить значительную часть своего тяжелого труда на плечи механизмов.

Не менее значительным и интересным событием на заводе явился ввод в эксплуатацию прицеховых механизированных складов. Они сегодня особенно красноречиво говорят о том, что механизация заводских тылов на «Алтайсельмаше» ведется не как-нибудь, а комплексно, что постепенно исключает ручной труд на всех этапах доставки грузов. Механизированные склады ныне имеют все цехи основного производства. Это позволило вплотную приступить к осуществлению централизации снабжения цехов технологическими материалами и комплектующими изделиями, а также вывоза из них готовой продукции и полуфабрикатов. Теперь у цеха остается единственная, главная его функция — изготовление продукции. Забота о снабжении цехов и вывозе готовой продукции возложена на снабженческие службы и отдел сбыта, на производственно-диспетчерский и инструментальный отделы.

В цехах оказались ненужными диспетчер, распред, значительно поубавилось и число грузчиков. Создана специальная транспортная экспедиция, которая и дирижирует грузопотоками, направляли их по кольцевым маршрутам. Благодаря этому коэффициент использования автомобилей и тракторов возрос более чем втрое.

Сооружается крупный малярно-упаковочный цех. Первая очередь его должна войти в строй в конце нынешнего года. Новый цех позволит механизировать такие трудоемкие операции, как упаковка и погрузка в вагоны готовой продукции. А вот хорошо обоснованная идея контейнерной транспортировки изделий почему-то не находит поддержки у железной дороги. Хотя контейнеры помогли бы сэкономить за год до четырех тысяч кубометров пиломатериала, высвободили бы десятки вагонов, уменьшили количество грузчиков.

Комплексная механизация погрузочно-разгрузочных и транспортно-складских работ на «Алтайсельмаше» — составная часть заводского плана социального развития коллектива. Кроме чисто технических и экономических задач, этот план ставит проблему упразднения ряда непопулярных, отживших профессий, улучшения самого содержания труда. А раз так, то план социального развития встречает огромную поддержку всего многотысячного коллектива завода.

Н. МАРКОВ,
корр. «Алтайской правды».

г. Рубцовск.

ТОННЫ—ВРУЧНУЮ

Сборочный цех № 1 Барнаульского шинного завода полон автоматики и электроники. Но рядом с современными станками уживается изнуряющий ручной труд. Сырые автопокрышки мы увозим на тележках, которые весят не менее пятидесяти килограммов. Прибавьте к этому еще вес покрышки — тридцать килограммов. А ведь за смену их собирают сотни штук. Вот и получается, что каждый рабочий вывозит вручную до пятнадцати тонн! И так изо дня в день.

Между тем на заводе существует электро-транспортный цех. На собраниях мы неоднократно поднимали вопрос о предоставлении нам электрокаров. Но начальник нашего цеха В. Е. Бубенко всякий раз отвечает, что это невозможно.

Н. КУКАРИН,
рабочий Барнаульского шинного завода.

С ПОМОЩЬЮ... ЛОМА

Хочу поддержать начатый в газете разговор о механизации погрузочно-разгрузочных работ и о престиже профессии, которой отдал несколько лет жизни. Наша бригада сталкивается с теми же трудностями, что и грузчики на котельном заводе. Вот, к примеру, нас постоянно призывают сокращать простои вагонов. Сейчас уже каждому ясно, во что выливается задержка транспорта под разгрузкой. И тем не менее вагоны стоят лишние часы, а то и сутки.

Участок, где я работаю, обслуживает комбинат железобетонных изделий № 2. Мы разгружаем песок, щебень и другие сыпучие материалы. И песок, и щебень приходят к нам в последнее время только в полувагонах. Причем поставщика абсолютно не заботит то, что зимой в пути материалы смерзаются, превращаясь во внушительных размеров глыбы.

Из положения выходим при помощи лома. Всю смену долбим этим примитивным орудием щебенку. Если от нормального груза я могу за день освободить 12 полувагонов, то при мерзлом материале производительность снижается в тридцать(!) раз. Вот почему так долго находятся вагоны на территории комбината, а грузчики на участке часто меняются. И что удивляет: за лето к нам не поступает ни одного полувагона. А с наступлением заморозков они идут сплошным потоком.

Руководство нас успокаивает, заверяя, что мерзлый грунт больше приходить не будет, что поставщикам даны на этот счет строгие телеграммы. Но время идет, а положение остается прежним. Причем грузы отправляют не из Ташкента или Баку, где, может, весьма смутно представляют силу и крепость сибирских морозов, а... из Бийска.

Г. ГАЛАШИН,
грузчик.

ОДНИ НЕПРИЯТНОСТИ

Работаю я грузчиком на Барнаульском кожевенном заводе. Многое приходится делать вручную. Правда, года полтора назад главный механик Н. И. Гуряшин задумал механизировать одну из самых трудоемких операций — погрузку отходов отделочного цеха. Подготовили необходимую документацию. Прошлым летом слесари начали собирать установку. Привезли цистерну, поставили ее на опоры. Специальные приспособления должны были обеспечить автоматическую подачу отходов из цистерны в самосвал. Но что-то неправильно рассчитали.

Выгрузка отходов происходит сейчас таким образом: мы с напарником залезаем внутрь цистерны и вручную выгребаем их в кузов автомашины. На это уходит больше часа. Мало того, поднимается такая пыль, что просто невозможно дышать. Прежде кожевенную стружку через отверстие в стене цеха сбрасывали на землю. Затем автопогрузчик наполнял отходами самосвал. На погрузку машины уходило пятьдесять минут.

Н. КОВАЛЕВ,
грузчик Барнаульского кожевенного завода.

РАСТЕТ СПРОС

В прошлом году Кулундинский молочноконсервный комбинат освоил изготовление новой продукции — заменителя натурального молока для телят. Продукция эта нашла широкое признание. Ведь каждые 125 граммов порошка-заменителя, разведенные водой, дают килограмм качественного искусственного молока жирностью 3,2 процента. Благодаря этому можно значительно повысить товарность фермы, а также сэкономить до 500 рублей на каждой тонне использованного искусственного молока. Заменитель охотно покупают хозяйства Кулундинского, Табунского и Ключевского районов.

Комбинат намерен год от года увеличивать производство заменителя. В прошлом году, при плане 100, им выпущено 117 тонн заменителя. На текущий год в соответствии с государственным планом комбинат должен произвести 250 тонн искусственного молока. Однако коллектив принял встречный план — выпустить не менее 300 тонн заменителя.

Н. ВАРЮХИН,
корр. «Алтайской правды».

ГАЗЕТА ВЫСТУПИЛА. ЧТО СДЕЛАНО.

«КТО ЗАМЕНИТ ДЯДЮ ГРИШУ?»

Под таким названием в номерах газеты от 10 и 11 декабря прошлого года был напечатан материал о проблемах механизации погрузочно-разгрузочных работ. В частности, подвергался критике Барнаульский котельный завод. Вот что сообщили в ответ на выступление «Алтайской правды» секретарь парткома предприятия В. Гладков и исполняющий обязанности главного инженера А. Патрикеев:

— Статья обсуждена парткомом завода с участием руководителей служб, связанных с этой областью работы. Их внимание было обращено на то, что задача механизации погрузочно-разгрузочных работ является одной из важнейших на предприятии. В план технического развития завода на нынешний год включены крупные меры, направленные на сокращение количества грузчиков. Кроме того, принято решение о разработке дополнительных мероприятий. Для этого на Алтайский тракторный завод направлена группа специалистов с целью изучения его опыта по механизации погрузочно-разгрузочных работ.

ГОВОРИТ И ПОКАЗЫВАЕТ БАРНАУЛ

...Говорит и показывает Барнаул! Эти слова стали для нас привычными и необходимыми.

Потому что они предвещают рассказ о том, чем сегодня, сейчас живет наш край и наш город, встречу с интересным человеком, репортаж о трудовых подвигах наших земляков, о буднях и праздниках.

Над этим работает большой коллектив журналистов, режиссеров, инженеров, техников и еще многих, многих людей.

Сегодня все они — именинники.

НА СНИМКАХ: редактор музыкально-драматических передач радио Ирина Вяземцева; с последними событиями в жизни края знакомит телезрителей диктор Сергей Марков; на режиссерском пульте.

Фото А. Павлушкина.

ТВОРЧЕСТВО ПЛЮС ТЕХНИКА

Вся история советского радио и телевидения — яркий пример беззаветного служения народу, Родине, делу Коммунистической партии. «Газета без бумаги и без расстояний» — так когда-то на заре Советской власти назвал В. И. Ленин это новое средство массовой информации, добралась сегодня до самых отдаленных окраин нашей Родины, пришла в каждый дом. И это налагает на нас особую ответственность.

Местное телевидение и радиовещание с каждым годом расширяет и совершенствует жанровые формы подачи в эфир материалов, освещающих многогранную деятельность советского человека — строителя коммунистического общества.

Художественный очерк о делах трудового коллектива, зарисовка об ударнике коммунистического труда, рассказ об организаторе производства — постоянно присутствуют в программах передач краевого радио и телевидения.

Редакционный коллектив комитета по телевидению и радиовещанию стремится оперативно информировать телезрителей и радиослушателей о всех важнейших событиях в жизни края — новых патриотических починах в промышленности и сельскохозяйственном производстве, о политической активности трудящихся масс, о культурной жизни в городах и сельских населенных пунктах.

За истекший год по телевидению и радио в общей сложности прошло свыше двухсот разножанровых передач, рассказывающих о том, как труженики промышленных предприятий, полей и ферм борются за претворение в жизнь исторических решений XXIV съезда партии по совершенствованию производственных процессов, по улучшению качества выпускаемой продукции, о внедрении достижений науки и технического прогресса в производство. Большое место в передачах отводится молодежной тематике, шефству и наставничеству. Телеочерк Б. Вахрушева «Сын», в котором рассказывается об учащемся Залесовского сельского профессионально-технического училища Геннадии Войтовиче и его отце, дважды показывался по краевому телевидению и на днях отмечен премией краевой организации журналистов.

В телевизионной передаче «Спасибо вам, наставники!» показано чествование тракториста Виктора Селиверстовича Сердцева из колхоза «Победа» Волчихинского района, который свой богатый производственный опыт со всей щедростью души передавал школьникам и демобилизованным воинам. В передаче была ярко проведена мысль о том, что сам Сердцев в свое время тоже имел наставника, который помог ему стать и знатным механизатором, и добрым человеком. Таким учителем Виктора Селиверстовича был Николай Иванович Микрюков, с которым он не виделся несколько лет и вот теперь встретился на этом торжественном вечере.

В одной из телепередач принимал участие вместе со своими подшефными Герой Социалистического Труда, рабочий-бригадир станкостроительного завода Иван Кузьмич Шипулин. Он увлекательно, по-отцовски тепло рассказал телезрителям о коллективе своей бригады, куда ежегодно приходят новички-подростки, не обладающие ни производственным, ни жизненным опытом. Более того, некоторые из них в поведении характеризуются отрицательно. И вот стараниями наставника и коллектива через некоторое время происходит «чудо». Ребята перевыполняют нормы, ведут себя дисциплинированно на работе и дома. Эта встреча на телеэкране запомнилась зрителям, получила добрые отзывы.

Хорошие передачи на краевом радио о наставниках подготовили журналисты Л. Зверев и В. Блинов.

Важность темы наставничества в патриотическом воспитании молодежи трудно переоценить. Она и впредь будет звучать по радио и телевидению как современное повествование о славных традициях рабочего класса, способствующее формированию лучших качеств советского молодого рабочего.

За последнее время по телевидению и радио прошел цикл передач о героических боевых и трудовых подвигах старшего поколения в период Великой Отечественной войны. Взволнованные рассказы бывших солдат и офицеров о фронтовых делах, о погибших в боях за Родину товарищах, воспоминания о трудовых напряженных буднях тыла — поистине целая школа воспитания для нынешнего поколения советских людей, вот уже тридцать лет в мирных условиях создающих материальные и духовные блага во имя процветания своей социалистической Отчизны.

Особо следует сказать о радио- и телевизионных передачах, посвященных Горному Алтаю.

В телепередачах «Горный Алтай в 9-й пятилетке» рассказано о передовом чабане Бабье Тужулкине—делегате XXIV съезда КПСС, о бригадире мараловодов П. Попове, знатном козоводе Анаш Абитове и многих других героях пятилетки, кто славит своим трудом родной край.

Красной нитью в них проходит мысль о великом чувстве интернационализма, нерушимой дружбе всех народов Советского Союза.

Ведение продуктивного радиотелевизионного вещания невозможно без привлечения широкого авторского актива. На протяжении последнего года в организации журналистского материала для радио и телевидения приняло участие свыше пятисот рабочих и сельских корреспондентов.

Среди самых активных наших помощников — нештатных корреспондентов — следует назвать Олега Сергеевича Заречнева — наладчика моторного завода, Виктора Константиновича Мальцева — начальника цеха завода геофизической аппаратуры. Екатерину Адольфовну Гросс — доярку из Усть-Калманского района, Олега Дмитриевича Сотникова — участника Великой Отечественной войны, Геннадия Павловича Калачикова—помощника мастера Горно-Алтайской ткацкой фабрики и других.

Службу телевидения и радио можно кратко охарактеризовать так: творчество плюс техника. Без постоянного совершенствования и обновления технических средств невозможно дальнейшее развитие радиотелевизионного вещания.

В ближайшее время будет проведена реконструкция Барнаульской студии телевидения с установкой новой пятиканальной телевизионной аппаратуры. Получит дальнейшее развитие цветное телевидение. Хотелось бы только пожелать краевому производственно-техническому управлению связи ускорить сооружение новых ретрансляторов и строительство новых радиорелейных линий для расширения трансляции передач второй программы.

В работе редакций краевого радио и телевидения имеются еще весьма существенные недоработки. Отдельные передачи грешат неглубоким решением темы, слабо выстроены режиссерски. Не всегда и неполно освещается жизнь и труд людей отдаленных населенных пунктов. Комитет по телевидению и радиовещанию считает своим долгом преодоление имеющихся недостатков. Нашей задачей по улучшению работы творческих подразделений и технических служб является наиболее полное выполнение постановлений Центрального Комитета партии о работе с идеологическими кадрами в партийной организации Белоруссии и о подготовке и переподготовке журналистских кадров.

У краевого телевидения и радио — самая многочисленная аудитория. И наши журналисты, идя вместе со всем советским народом навстречу XXV съезду КПСС, приложат все усилия для наиболее широкого и качественного освещения всех главных вопросов производства, культуры и жизни тружеников городов и сел нашего края.

И. ШВЕЦ,
председатель комитета по телевидению и радиовещанию Алтайского крайисполкома.

В ЧЕСТЬ ВЕЛИКОЙ ПОБЕДЫ

УЛАН-БАТОР. По приглашению министерства обороны МНР для участия в праздновании 30-летия Победы над германским фашизмом в МНР прибыла делегация Советской Армии во главе с Героем Советского Союза, Героем МНР генералом армии И. И. Федюнинским.

БРАТИСЛАВА. Центральный комитет Союза украинских трудящихся Словацкой Социалистической Республики проводит в честь 30-й годовщины Победы над германским фашизмом фестивали песни, драмы, поэзии, музыки и танца.

ОСЛО. Торжественное собрание, посвященное 30-летию Победы над гитлеровским фашизмом, состоялось в столице Норвегии. Выступая перед собравшимися, профессор столичного университета И. Росенквист подчеркнул решающий вклад Советского Союза в разгром фашистской Германии.

С большим интересом участники собрания выслушали выступление участника боев за освобождение Северной Норвегии, члена главного правления общества «СССР—Норвегия» генерал-майора в отставке А. Я. Сергеева.

ХЕЛЬСИНКИ. В столице Финляндии и в Тампере закончился фестиваль кинофильмов социалистических стран, посвященный 30-летию Победы над фашистской Германией.

БАГДАД. По случаю 30-й годовщины Победы над фашизмом иракская газета «Тарик аш-Шааб» проводит викторину среди своих читателей. Ее вопросы разнообразны — о роли Советской Армии и народа в разгроме фашизма, о роли КПСС в мобилизации широких масс, по истории антифашистских движений в Европе, о событиях и фактах войны.

КОНАКРИ. Торжественное собрание, посвященное 30-летию Победы советского народа в Великой Отечественной войне, состоялось в гвинейской столице. На этот праздничный вечер собрались представители гвинейских трудящихся, руководители демократической партии Гвинеи, а также специалисты СССР, ГДР, Кубы и других социалистических стран, оказывающих техническое содействие экономическому развитию африканской республики.

(ТАСС).

СОБЫТИЯ за РУБЕЖОМ

- КОНФЕРЕНЦИЯ ПО РАЗОРУЖЕНИЮ
- В ПОДДЕРЖКУ ПАТРИОТОВ ЧИЛИ
- АНТИСОВЕТСКИЕ ВЫПАДЫ ПЕКИНА

ПОСЕЩЕНИЕ РУКОВОДИТЕЛЯМИ ГДР МУЗЕЯ В КАРЛСХОРСТЕ

БЕРЛИН. (ТАСС). 5 мая Первый секретарь ЦК СЕПГ Э. Хонеккер, член Политбюро ЦК СЕПГ, председатель Государственного совета ГДР В. Штоф, член Политбюро ЦК СЕПГ, председатель Совета Министров ГДР Х. Зиндерман, другие партийные и государственные деятели республики посетили историко - мемориальный зал в берлинском районе Карлсхорст, где 30 лет тому назад был подписан акт о безоговорочной капитуляции гитлеровской Германии. В книге почетных гостей Э. Хонеккер и другие руководители ГДР оставили запись, в которой, в частности, говорится: «Закономерная всемирно-историческая победа советского народа была грандиозным доказательством жизненной силы ленинских идей, превосходства социалистического государственного и общественного строя».

В тот же день руководящие деятели республики посетили советскую воинскую часть в Берлине, где состоялся митинг дружбы, на котором перед советскими воинами с речью выступил тов. Э. Хонеккер.

СТРОИТЕЛЬСТВО МИРНОЙ КАМБОДЖИ

БАНГКОК. (ТАСС). Пномпеньское радио сообщило, что отныне национальным праздником Камбоджи будет 17 апреля — день освобождения Пномпеня.

Хкмерское агентство печати отмечает, что все камбоджийцы единодушно поддержали решения состоявшегося недавно в Пномпене Чрезвычайного национального конгресса патриотических сил Камбоджи, призвавшего народ активно включиться в строительство подлинно независимой, миролюбивой, нейтральной, демократической и процветающей Камбоджи.

Агентство сообщает, что многие тысячи жителей Пномпеня и других городов Камбоджи уже выехали в сельские районы для строительства дамб и плотин и участия в сельскохозяйственных работах. Местные власти в городах принимают меры к увеличению производства текстиля и других товаров первой необходимости, к развитию кустарной промышленности.

ИТОГИ ВЫБОРОВ

БОНН. Корр. ТАСС А. Тюпаев передает:

Сохранение и закрепление политических позиций партий правящей коалиции СДПГ и СвДП в Северном Рейне-Вестфалии, а также их успех в Саарре — таковы результаты состоявшихся 4 мая выборов в ландтаги (местные парламенты) этих двух земель ФРГ.

В Северном Рейне-Вестфалии эти партии сохранили большинство депутатских мандатов в земельном парламенте: по предварительным данным, СДПГ получила 45,1 проц. голосов избирателей, за СвДП проголосовали 6,7 проц. избирателей.

ХДС собрал 47,1 проц. голосов.

В Саарре ХДС впервые за много лет потерял абсолютное большинство в ландтаге. ХДС и СДПГ — СвДП будут иметь там по 25 мандатов, и пока неизвестно, кто возглавит правительство в этой земле.

Как подчеркивают наблюдатели, результаты этих выборов отразили поддержку избирателей внешней и внутренней политики нынешнего коалиционного правительства, возглавляемого канцлером Г. Шмидтом, его курс на улучшение отношений с социалистическими государствами.

НЕБЛАГОВИДНАЯ ПОЗИЦИЯ МАОИСТОВ

УЛАН-БАТОР. (ТАСС). В статье «Великая победа советского народа и неблаговидная позиция маоистов» газета «Унэн» пишет, что 30-летие всемирно-исторической Победы советского народа над фашистской Германией — большой праздник сил мира и социализма.

«В войне против фашистской Германии, — приводит «Унэн» слова Первого секретаря ЦК МНРП, председателя Президиума Великого народного хурала МНР Ю. Цеденбала, — советский народ вынес на своих плечах основную тяжесть борьбы за разгром врага и внес решающий вклад в дело защиты свободы человечества. Доблестные Советские Вооруженные Силы, воспитанные великой партией Ленина в духе социалистического патриотизма и пролетарского интернационализма, окончательно разгромив фашистских агрессоров и их союзников, не только отстояли свободу и независимость родины Великого Октября, но и принесли освобождение от фашистской тирании многим странам и народам, восстановили нарушенные войной мир и спокойствие на земле».

Празднование 30-летия Победы над гитлеровским фашизмом отмечается народами братских стран социализма и всем прогрессивным человечеством как всеобщий праздник борьбы против сил реакции и войны, подчеркивает «Унэн».

Отношение к этому знаменательному юбилею проводит четкую грань между силами, борющимися за мир, демократию и прогресс, и теми, кто все еще вынашивает планы использования военных авантюр как средства осуществления своих коварных замыслов. Весьма неблаговидную позицию занимают, в частности, нынешние лидеры Пекина. Позиция эта, впрочем, отнюдь не нова. Факты говорят о том, что Мао Цзэ-дун с первых дней войны не верил в советский народ, в преимущество социалистического строя и во всепобеждающую силу марксизма-ленинизма. Наоборот, он переоценивал силы фашистской Германии. Факты доказывают, что гитлеровское нашествие на СССР и значительные трудности, с которыми столкнулся советский народ, вызвали у Мао Цзэ-дуна и его окружения открытое злорадство.

В то время, когда истинные друзья Советского Союза на всех континентах мира выражали горячую солидарность с героической борьбой советского народа и оказывали помощь родине мирового социализма, Мао Цзэ-дун и его единомышленники распространяли утверждения о «неизбежности поражения Советского Союза», о том, что «военная стратегия Советского Союза неправильна» и т. д.

Судя по всему, в нашествии фашистской Германии на Советский Союз Мао видел благоприятные условия для разрыва своих отношений с ВКП(б) и Коминтерном, для развертывания антисоветской клеветнической кампании и уничтожения китайских коммунистов-интернационалистов.

Ныне Пекин по существу хранит гробовое молчание по поводу празднования 30-летия Победы над гитлеровской Германией. Конечно, маоистам трудно сейчас открыто игнорировать эту священную для всех народов дату, величайшее значение которой получило всемирное признание. Именно поэтому они вкупе с антикоммунистами Запада не упускают возможности внести свой «вклад» в общий котелок антисоветской стряпни, усиливают антисоветскую пропаганду.

Теплые встречи с представителями реваншистских кругов ФРГ, в частности со Штраусом, амнистия чанкайшистских военных преступников, дальнейшее усиление антисоветской клеветнической кампании, разжигание военного психоза, активная поддержка военного присутствия США в Азии и Европе, попытки любыми средствами помешать разрядке международной напряженности, обструкция при обсуждении в ООН вопросов, касающихся всеобщего разоружения, — таковы практические дела маоистов в канун исторической годовщины Победы над фашистской Германией. Сейчас, когда горькие уроки минувшей войны требуют неотложной и окончательной ликвидации последствий второй мировой войны и обеспечения безопасности в Европе, пишет в заключение «Унэн», китайские руководители, как ни странно, целиком заняты заботой об укреплении натовской Европы в противовес Советскому Союзу и всему социалистическому содружеству.

В условиях общей инфляции, растущей безработицы, роста дороговизны трудящиеся капиталистических стран ведут упорную борьбу в защиту своих социальных прав, против снижения жизненного уровня.

НА СНИМКЕ: демонстрация работников типографии Парижа, протестующих против закрытия ряда типографий французской столицы.

Фото ЦБ—АПН.

СВОБОДУ ЛУИСУ КОРВАЛАНУ!

Весть о присуждении Генеральному секретарю Коммунистической партии Чили Луису Корвалану Международной Ленинской премии «За укрепление мира между народами» с воодушевлением встречена общественностью различных стран. Прогрессивные люди мира еще решительнее настаивают на немедленном освобождении из тюремного застенка вождя славной партии чилийских коммунистов, всех чилийских патриотов.

ПАРИЖ. Фашистская хунта удерживается у власти лишь с помощью террора, пишет газета «Юманите диманш». Именно поэтому репрессии в Чили с каждым днем усиливаются. Есть все основания полагать, что чилийские фашисты затевают опасную провокацию против узников концлагеря «Ритоке», где содержатся Луис Корвалан и другие видные деятели Народного единства.

«Юманите диманш» указывает, что охране концлагеря дан приказ «действовать быстро, выждав удобный момент». Над узниками «Ритоке» нависла смертельная угроза, подчеркивает газета.

«Мы требуем освобождения Луиса Корвалана и других патриотов, томящихся в застенках хунты, — заявил корреспонденту ТАСС руководитель филиала общества «Франция — СССР» в департаменте Па-де-Кале Пьер Купэн. — Трудящиеся нашего департамента — шахтеры и рыбаки полны решимости крепить солидарность с правым делом народа Чили. Мы не останемся равнодушными перед лицом преступных замыслов клики Пиночета».

РИМ. Необходимость ширить выступления всех демократических сил мира против фашистского режима в Чили, добиться прекращения репрессий и незамедлительного освобождения Луиса Корвалана и других политзаключенных, подчеркивали в своих выступлениях участники встречи «круглого стола», состоявшейся в Равенне по инициативе общества «Италия—Чили». В ней приняли участие представители демократических партий и организаций Италии, а также представители действующих в подполье партий Народного единства Чили.

В ИНТЕРЕСАХ УКРЕПЛЕНИЯ МИРА

ЖЕНЕВА. Корр. ТАСС П. Егоров передает:

Здесь во Дворце наций открылась конференция по рассмотрению действия Договора о нераспространении ядерного оружия. Она призвана всесторонне рассмотреть вопрос о том, как идет реализация договора и что предстоит сделать для его наиболее полного и эффективного претворения в жизнь.

Основная цель конференции — содействовать дальнейшему укреплению Договора о нераспространении ядерного оружия и расширению круга его участников.

Конференция проводится в соответствии с положением Договора о нераспространении ядерного оружия, предусматривающим ее созыв через пять лет после вступления договора в силу. Он вступил в силу 5 марта 1970 года. О широком признании этого договора как инструмента мира свидетельствует тот факт, что в настоящее время его участниками являются около 90 государств. Кроме того, более 15 государств подписали договор, но еще не ратифицировали его.

На конференции присутствуют в качестве наблюдателей представители государств, не являющихся участниками договора, а также представители ООН, Международного агентства по атомной энергии, Всемирного Совета Мира и других организаций.

Состоялись выборы руководящих органов конференции. Создано четыре рабочих комитета — генеральный, политический, технический и редакционный.

Работа конференции продлится четыре недели.

ВЫВОД ВОЙСК США ИЗ ТАИЛАНДА

БАНГКОК. (ТАСС). В опубликованном здесь 5 мая совместном таиландско - американском заявлении говорится о дальнейшем сокращении численности американских вооруженных сил, находящихся на четырех военно - воздушных базах США в Таиланде. За два месяца — к концу июня — должно быть выведено 7.500 американских военнослужащих. После этого на таиландской территории останется 19.500 человек военного персонала США.

По заявлению министра иностранных дел Таиланда Ч. Чунхавана, нынешнее коалиционное правительство намерено добиться выполнения своего требования о выводе всех американских войск, в том числе и персонала ВВС США, в течение года.

АГИТАТОР № 9

Вышел из печати девятый номер журнала «Агитатор». Он открывается сообщением о состоявшемся 16 апреля 1975 года Пленуме ЦК КПСС, принявшем постановления о созыве очередного, XXV съезда КПСС, о международном положении и внешней политике Советского Союза. В связи с итогами апрельского Пленума ЦК КПСС публикуется передовая «В интересах мира и социального прогресса».

В журнале широко представлены статьи, корреспонденции, заметки, посвященные 30-летию великой Победы: Маршала Советского Союза В. Чуйкова «Наша победа», Героев Советского Союза М. Егорова «Знамя над рейхстагом» и М. Кантария «Достойны славы отцов», Ф. Петрова «КПСС в годы Великой Отечественной войны», «Трудовой салют» — сообщения о достойной встрече праздника Победы.

К предстоящим выборам в республиканские и местные Советы помещены материалы — секретаря Президиума Верховного Совета РСФСР Х. Нешкова «Советы депутатов трудящихся», А. Колоскова «Депутат райсовета».

Агитаторы и политинформаторы для подготовки к выступлениям найдут в номере: цифры и факты ко Дню работников легкой промышленности, материалы «Один процент роста фондоотдачи», Г. Герасимова «Если американец заболел», Ю. Чаплыгина «Визитные карточки» двух систем», В. Щура «В постоянном дозоре» (ко Дню пограничника), В. Одинцова «Слово простое и выразительное» (о языке М. И. Калинина).

Под рубрикой «Из жизни народов всех стран» выступают со статьями член Политбюро, секретарь ЦК СЕПГ Вернер Кроликовский — «Уверенным курсом социализма», А. Владимиров — «Возрожденная Польша», О. Дарусенков — «Растет международный авторитет Кубы», Ю. Курицын — «Трудный путь к прогрессу» (ко Дню освобождения Африки).

В номере напечатаны письма трудящихся, ответы на вопросы, юридическая консультация, информация о выходе новых книг.

Ю. МАЙОРОВ
П. ФЕДОСЕНКО

Тишины не будет

ДОКУМЕНТАЛЬНАЯ ПОВЕСТЬ

Страницы подполья — одни из самых героических и трагических в годы Великой Отечественной войны. В многогранной его деятельности есть одна жестокая особенность: немногим организациям удалось избежать провалов. В чем причина? Неужели же в каждом отделе гестапо сидел «гениальный» Мюллер? Или наши подпольщики проявляли беспечность? Ни то, ни другое... Да, ошибки были! Встречались и Мюллеры. Но главное, что «выдавало» подпольщиков, — это их действия. Их сокрушительные удары по захватчикам. До сих пор, наверное, фашистские недобитки вздрагивают, вспоминая гнев и месть Минска, Киева, Николаева... Возмездие! Это и было основной целью подполья, смыслом его существования. Но расплачиваться приходилось кровью.

ИЗ ПОКАЗАНИЙ РЕЗИДЕНТА ФАШИСТСКОГО КОНТРРАЗВЕДЫВАТЕЛЬНОГО ОРГАНА «АБВЕРШТЕЛЛЕ ЮГА УКРАИНЫ».

«В зимний период 1941-1942 года в гор. Николаеве произошла серия пожаров на важных для немцев, в военном отношении, объектах. В частности, сгорело три гидроангара с самолетами. Тогда же был сожжен большой военный склад автопокрышек, сгорел ресторан в саду Петровского, а позже на заводе Марти произошел взрыв в электроцехе.

Возникновение этих пожаров было окружено какой-то таинственностью. Каких-либо следов на местах преступлений немцам добыть не удалось, **поэтому** (выделено нами — П. Ф. и Ю. М.) все происшествия рассматривались как диверсионные акты, проводившиеся советским подпольем. Вместе с этим допускалось, что руководство проведенными диверсионными актами осуществлялось из Центра, находящегося на советской стороне.

Происшедшие диверсии поставили на ноги все существовавшие в гор. Николаеве немецкие карательные органы, в том числе и наш контрразведывательный аппарат.

Для выполнения этой работы весь имевшийся у нас агентурный аппарат мы нацелили на вскрытие **действующего** (выделено нами — П. Ф. и Ю. М.) советского подполья».

Один за другим следовали удары подпольщиков. А ни заместителю IV отдела николаевского СД Репперу, ни следователю Роллингу похвастаться было нечем. Впрочем, кое-что начинало проясняться.

Случилась та неожиданность, которую невозможно предусмотреть. После грандиозной диверсии на аэродроме гестапо, начав расследование, создало специальный отряд для проведения строжайшей проверки всего служебного персонала и летных частей. Пустые хлопоты! Сидорчук в это время устраивается работать на нефтебазу, где вместе с другими подпольщиками готовит новые диверсии. Было решено уничтожить резервуар с нефтью. Кажется, предусмотрено все. Но бутылка с горючей смесью раньше времени взорвалась у Сидорчука в руке и подпольщик был смертельно ранен. Гестаповцы делали все возможное, чтобы спасти Сидорчука, рассчитывая потом «выбить» у него показания о диверсионной группе. Чекист жил двое суток, у его кровати неотступно дежурили врачи и гестаповцы. На третий день Сидорчук в страшных мучениях скончался.

Гестаповцы начали скрупулезно выяснять круг знакомств подпольщика. Но ничего не удавалось добиться. Единственное, что удалось узнать, — кличку руководителя подполья: Кэн. Реппер решил, что это английский агент... Безрезультатностью работы служб безопасности заинтересовались и в Берлине. А это, в лучшем случае, — Восточный фронт. И гестапо пошло на чудовищную провокацию: создание «липового» подполья.

Пока трудно сказать, каким образом представителю гестаповской «подпольной организации» предателю Круглову удалось втереться в доверие к Николаевскому центру. Но такое произошло. Возможно, это было вызвано тем, что у подпольщиков вышла из строя рация. И они настойчиво искали группу, которая имела бы связь с Красной Армией.

Огромную энергию проявил здесь Филипп Комков. Под его непосредственным руководством были созданы патриотические организации на заводах ремонтно-тракторном, имени 61 коммунара, типографии... А самое главное — Комков с настоящей чекистской зоркостью настойчиво устанавливал связи с подпольщиками за пределами города Николаева. Как покажут события, это сыграет решающую роль в дальнейшей борьбе.

Так вот, узнав о трудностях подпольщиков со связью, Круглов предложил свои услуги. На первой встрече вел себя с подпольщиком уверенно, стараясь ошеломить цифрами, своей осведомленностью.

— Начну я. Численный состав нашей организации доходит до 2,5 тысячи. Штаб организации находится в Херсоне. Во главе штаба — полковник Красной Армии. Большее говорить я не уполномочен.

— Немного.

— Кто вы?

— Представитель Москвы.

— Отлично! Если вас интересует что-то более подробное, то руководитель штаба может лично рассказать на встрече с ним. Но я прошу вашего согласия на объединение нашей организаций.

— А вы кто?

— Уполномоченный политуправления Черноморского флота. Так что вы должны подчиняться мне. Кроме того, наша организация располагает надежной радиосвязью.

Именно это сообщение и заинтересовало Лягина, Комкова и всех членов центра. Как быть? Не провокация ли? А если нет? Если действительно имеется возможность быстро связаться с Москвой? Стоит рискнуть! Налаживать отношения поручили Комкову. Решено было провести решающую проверку Круглова. С этой целью Лягин через Комкова передает Круглову шифровку.

«Москва, радиостанция «Омега». Виктору Павлову. Дайте связь через соседей. Связь абсолютно необходима. Пароль— имя моей жены. Ответ — моего сына. Кэн.». Круглов обещал дать ответ через неделю...

IV

Между тем «типично немецкий дом» фрау Дукерт процветал. Адмирал Бодеккер безгранично доверял Виктору Александровичу, считал его самым надежным и знающим на заводе инженером. Оно и не удивительно, если учесть, что Лягин с отличием закончил в свое время Ленинградский индустриальный институт. Единственное, чем недоволен был адмирал, — постоянным нахождением талантливого инженера около своей супруги. К неописуемой радости Вегнера адмирал решил сплавить инженера хоть на какое-то время. Так с помощью Бодеккера советский разведчик получил командировку в Одессу, где установил связь с действовавшими там подпольщиками. Документы, полученные от адмирала, можно смело было предъявлять хоть самому шефу гестапо в Берлине. С этими документами Лягин пробыл в Одессе около трех месяцев. Один из итогов командировки — потопление так необходимого гитлеровцам подъемного крана, масса ценной информации.

Рация! Как она была нужна! И снова подпольщики выходят на Круглова. Тот назначил им встречу с «руководителем подпольной Таврии полковником Пеньковым».

«Полковник Пеньков» изображал из себя, что называется, птицу большого полета. Он с ходу набросился на представителя подпольного центра.

— Меня интересует численный состав подпольной организации. Данные о ее руководящем составе. Наличие оружия и боеприпасов. Закрепление людей по районам действий. Да, если есть необходимость, то я лично могу встретиться в указанном месте с руководителями.

— Но прежде надо получить шифровку из Москвы.

— Пока по вашим позывным мы не можем связаться с Москвой.

— Вы задаете сложные вопросы. Мне необходимо проконсультироваться, и только затем дадим ответ.

— Мы подождем.

Уходя, подпольщик в последний раз быстрым взглядом оглядел квартиру. И тут же невольно вздрогнул. На видном месте стоял радиоприемник! Да ведь за это же по условиям оккупации головы не сносить. И смутные сомнения охватили представителя Центра.

Видимо, это не ускользнуло и от «полковника Пенькова». Гестаповцы поняли: надо действовать немедленно. 4 ноября 1942 года были арестованы некоторые члены Николаевского подпольного центра. Затем начались массовые аресты.

(Продолжение следует. Начало в № 104, 105).

XIX легкоатлетические эстафеты в честь Дня печати и 30-летия великой Победы

СЕНСАЦИЯ НЕ СОСТОЯЛАСЬ

КАПРИЗНАЯ в эти майские дни погода неожиданно подарила позавчера все-таки сравнительно теплый вечер. И ставший огромным «стадионом» Ленинский проспект Барнаула, отданный во владение участникам эстафет, заполнился многими тысячами зрителей. Они были вознаграждены волнующим зрелищем острой борьбы.

Ракета! Стартуют юные. Сразу же вперед вырывается В. Крылов из 48-й барнаульской школы — девятикратной обладательницы кубка «Алтайской правды». Нынче поменялись местами юношеские и девичьи этапы, а 48-я особенно славится своими девчатами. Так что сразу надо отвоевывать драгоценные секунды. Да и конкуренты сильны — павловцы, каменцы. Правда, первый этап, в конце концов, выиграла 74-я школа Барнаула, но это был лишь эпизод. На втором этапе эстафету возглавил представитель команды из Камня, за ним — Е. Червяков из 48-й. Так они и пойдут дальше. И развернулась острейшая борьба буквально за десятые доли секунды. И хотя победа ускользала, 48-я сражалась бескомпромиссно и до конца. Т. Воробьева, В. Коцуба, С. Чернуха, Н. Дужесова, В. Дворский, Г. Сарыгина, А. Ананьев—все они отдали много сил, чтобы догнать каменцев. Вера Комаровская на десятом этапе вообще сделала, казалось бы, невозможное. На своих 405-й метрах она отыграла у сильной соперницы 5,5 секунды. Теперь команды разделяли лишь 10 секунд. Все остальные претенденты остались далеко позади, столь велико было желание барнаульцев «сесть на колесо» лидеру. Тогда еще никто не знал, что каменцы нарушили правила. В их команде были спортсмены не того возраста, что положен условиями эстафет. И все-таки 48-я пыталась переломить ход борьбы в свою пользу. О. Елистратова, В. Гутьяр, П. Рябушкин, Л. Столбова, Н. Салыкин еще сократили разрыв. Так что присуждение им кубка (каменцам, понятно, их результат не засчитан) — вполне заслуженная награда за самоотверженность и большое спортивное упорство. Кубок — в десятый раз! Время 48-й — 13 минут 33 секунды. Готовили победителей Т. П. Виноградова, Ю. П. Захаров, М. А. Тоскин, Г. Ф. Петров.

На вторую ступеньку пьедестала почета встали легкоатлеты Павловской средней школы — 13 минут 54 секунды. Надо сказать, что на первых этапах они тоже делали серьезную заявку на победу. Третьими были ребята из Парфеновской средней школы Топчихинского района — 14 минут 13 секунд. Это, конечно, успех. Ведь «за бортом» оказалось столько городских школ и даже техникумов. Да и дальше-то шли сельчане — Комсомольская школа Павловского района, потом вторая команда 48-й и опять сельчане — Леньковская, Заринская средние школы.

Награду за наибольшую массовость получила также 48-я — пять команд. Через массовость — к мастерству! Так еще раз подтвердился этот лозунг советского спорта.

Ну, а теперь — взрослые. Тут много новичков эстафет — тракторостроители, моторостроители, топчихинцы, вновь приехали благовещенцы... Но бесспорный фаворит — Барнаульский политинститут. У него и больше всех команд — три, за что он получает награду. Как и в прошлом году, тренеры В. И. Евтеев, В. М. Кондратенко, В. Н. Погребной, А. А. Филонов и В. И. Дергобузов рассредоточили сильнейших по всем командам. В. И. Евтеев перед началом даже опасался, что «единички» (№ 1 по традиции несет обладатель кубка — первый коллектив БГПИ) на каких-то этапах будут проигрывать своим коллегам. Поначалу, действительно, Г. Суркову из первой команды упорно преследует В. Дорохова из второй. Они идут рядом. За ними все остальные. Лидерам нелегко: они «взяли ветер на себя». А бежать им самый длинный этап — 820 метров. Галина Суркова, усилив под конец темп, выиграла дистанцию, а вместе с ней — памятный подарок и Почетную грамоту нашей газеты. Дорохова уступила ей секунду с небольшим. А. Шелепов из БГПИ-1 отодвигает коллег на 2,7 секунды, на третьем этапе В. Черданцев отыгрывает у Б. Яковлева из первой команды 0,4 секунды. Да, борьба упорна. И пока только между будущими педагогами. А то в прошлом году им пришлось на первых этапах изрядно посостязаться со студентами АПИ и АСХИ. Но сейчас те где-то во «втором эшелоне».

В. Гублина из БГПИ-1 увеличивает разрыв до 3,3 секунды, М. Брагина — до 5, Н. Секиркин — до 8, Н. Шевченко — до 11. На эстафетах это уже, считай, победа в кармане. Второе место — у БГПИ-2... Но стоп-стоп... В решенный, вроде бы, вопрос о «серебре» неожиданно вмешивается «чертова дюжина» — номер 13. Это Барнаульский станкостроительный так был «осчастливлен» жеребьевкой. Но ничуть не был тем обескуражен и решительно повел атаку на студентов. Те, перейдя на третье место, конечно, не успокаиваются. На десятом этапе разрыв между ними всего 2 секунды. Еще усилие, и они обгонят «нарушителей спокойствия». Еще... А не получается пока...

Меж тем БГПИ-1 уверенно продолжает набирать темп. Ю. Петрунин, Л. Канащенко, С. Долгуев, И. Крюкова доводят разрыв от преследователей до 17 секунд. Ровно идут А. Фроловская, В. Решетов. Отлично бежит на самом длинном у мужчин — 1.540 метров — четырнадцатом этапе Олег Борутенко. Он показывает здесь лучшее время — 4 минуты 6 секунд и завоевывает памятный подарок и Почетную грамоту редакции.

А станкостроители меж тем уже переломили ход борьбы. Они — бесспорные вторые. Перед четырнадцатым этапом они оторвались от студентов на 10 секунд. Тоже теперь уже решенная победа в их микропоединке с БГПИ-2. Студенты даже сдали еще одну ступеньку на самом длинном этапе. Третьи — политехники.

Так они и идут: В. Литвинов, Н. Лошманова из БГПИ-1, за ними станкостроители и АПИ-1. Финишную ленточку рвет А. Гончаров из команды «единичек». Общее ее время— 19 минут 23,5 секунды. «Серебро» впервые в своей истории, завоевав и диплом 1-й степени Барнаульского горкома по физкультуре и спорту за победу среди производственных коллективов, взяли станкостроители — 19 минут 32,2 секунды (поднажали на последних этапах, «отъев» у упомянутых выше 17 секунд солидную толику). Третьими—политехники (19 минут 44,5 секунды). А вот БГПИ-2 не удержался, увы, и на четвертом месте. Буквально на последних метрах неожиданный рывок представителя АСХИ дал это место ему. Впрочем, утешение для студентов сельхозинститута слабое — в прошлом-то году они лидировали чуть не треть дистанции и были вторыми.

А число 13, ставшее столь счастливым для станкостроителей, оказалось таким же и для БГПИ-1. В тринадцатый раз подряд завоевали они кубок «Алтайской правды».

Выстраивается парад победителей. Сегодня, поскольку эстафеты посвящены и Победе, награды вручает почетный гражданин Барнаула, Герой Советского Союза, генерал-майор в отставке Н. Д. Козин. Команды-победительницы в группах получают кубки и дипломы первой степени газеты, их участники — почетные грамоты редакции. Дипломы соответствующих степеней редакции — другие призеры. Дипломов первой степени редакции удостаиваются за победу среди гостей школьники Павловска и топчихинцы. Кубки, дипломы и золотые медали крайсовета ДСО «Урожай» получают команды топчихинцев, павловцев и АСХИ. Дипломы и медали соответствующих степеней, а также вымпелы крайсовета «Урожай» — парфеновцы, благовещенцы, спортсмены Комсомольской школы. Все участники сельских команд удостоены также памятных значков «Урожая».

По итогам забегов в десятку сильнейших (подгруппа «А» взрослых) влились команды Алтайского государственного университета и КФК-3 «Динамо», награжденные свидетельствами редакции. Теперь подгруппа «А» состоит из трех команд БГПИ, коллективов станкостроительного завода, АСХИ, двух команд АПИ, коллективов университета, АГМИ и «Динамо».

Соревнования прошли организованно. Но настораживает, что второй год подряд — подставки. Стало быть, слабо работала мандатная комиссия горкома физкультуры. Вновь не приняли участия в эстафетах многие коллективы: ряда школ, техникумов, ГПТУ, заводов ГРО, АЗА, строительных трестов, из соседних с Барнаулом городов и сел. На эти недостатки уже указывалось в нашей газете. Исправлены они лишь частью, на что бы следовало обратить внимание Барнаульскому горкому по физкультуре и спорту и комсомольским и партийным организациям учебных заведений, предприятий и строек.

На снимке: передача эстафеты.

Г. ОСИПОВ.

Фото Ю. Ткалича, завоевавшего первое место на конкурсе фотолюбителей, объявленном Барнаульским горкомом физкультуры.

Благодарность

Редакция «Алтайской правды» приносит благодарность сотрудникам краевого УВД и ГАИ, отделов внутренних дел райисполкомов г. Барнаула, курсантам спецшколы МВД СССР и межобластной школы УВД, подразделению УВД под командованием т. Елизарова и воинам Барнаульского гарнизона за обеспечение образцового порядка на трассе эстафет, а также благодарит всех членов судейской коллегии соревнований.

«Алтайская неделя»: ПРИГЛАШЕНИЕ К ПУТЕШЕСТВИЮ

Сегодня на прилавках киосков «Союзпечати» появился очередной номер специального рекламного приложения к газете «Алтайская правда «Алтайская неделя». Он заинтересует тех, кто любит путешествия, кто не прочь провести свой отпуск у туристского костра или на реке, в туристском поезде или автобусной экскурсии. В обширной подборке материалов подробно рассказывается о самых различных туристских маршрутах — по стране и родному краю, маршрутах, различных по срокам отдыха и разнообразных по форме путешествий.

Кроме того, этот специальный выпуск представит интерес для фабрично-заводских комитетов профсоюзов, так как в нем опубликованы различные сведения по организации плановых экскурсий.

Скоро тысячи людей с рюкзаками за плечами выйдут на туристские тропы. И для того, чтобы они хорошо подготовились к путешествию, заранее изучили свой предстоящий маршрут, хорошую помощь им окажет вышедшая сегодня «Алтайская неделя», большая часть которой посвящена туризму.

О МАНИФЕСТАЦИИ И МИТИНГЕ В БАРНАУЛЕ 9 МАЯ 1975 г., ПОСВЯЩЕННЫХ 30-летию ПОБЕДЫ СОВЕТСКОГО НАРОДА В ВЕЛИКОЙ ОТЕЧЕСТВЕННОЙ ВОЙНЕ

I.

В день празднования 30-летия Победы Советского народа в Великой Отечественной войне 9 мая 1975 г. на площади Советов и Привокзальной площади состоятся манифестация и митинг представителей трудящихся.

Начало манифестации в 10 часов, митинга — в 11 часов.

Пропуск на Привокзальную площадь лиц, идущих по пригласительным билетам, прекращается в 10 часов 45 минут.

Представители трудящихся, участвующие в манифестации, собираются на сборный пункт по нечетной стороне проспекта им. В. И. Ленина от ул. Чкалова и сводной колонной следуют по установленному маршруту на площадь Советов и Привокзальную площадь.

Место сбора трудящихся, не участвующих в манифестации, по Социалистическому проспекту от улицы Новой.

Во время проведения манифестации и митинга городской автовокзал закрывается и продажа билетов на пригородные и междугородные автобусы организуется в здании аэровокзала (ул. Советская, 4).

II.

Движение всех видов городского транспорта по проспекту им. В. И. Ленина от ул. Партизанской до Октябрьской площади и по улицам Партизанской и Чкалова между Социалистическим и Комсомольским проспектами прекращается с 9 часов, по ул. Новой от Октябрьской площади и до ул. Челюскинцев — с 10 часов и возобновляется после окончания манифестации и митинга.

III.

Движение маршрутных автобусов №№ 1, 3, 4, 6, 18, 23, 107 по укороченным маршрутам и трамваев №№ 1, 4 по улицам Анатолия, Челюскинцев, Советской Армии, Северо-Западной и далее по своему маршруту не прекращается.

ГОРИСПОЛКОМ.

Редактор Ю. МАЙОРОВ.

ТЕЛЕВИДЕНИЕ

СРЕДА 7 МАЯ

ПЕРВАЯ ПРОГРАММА

МОСКВА («Орбита»)

9.00 — Программа передач. **9.05** — «Документальный фильм «Минск — город-герой». **9.25** — Программа мультфильмов. (Цветное телевидение). **9.55** — Концерт ансамбля песни и пляски внутренних войск МВД СССР. (Цветное телевидение). **10.40** — Документальный фильм. **11.40** — Перерыв. **11.50** — Новости. **12.00** — «Костер». (Цветное телевидение). **12.40** — «Наука — сегодня». Ко Дню радио. **13.10** — «Друзья — однополчане». Встреча в гвардейской Кантемировской танковой дивизии. (Цветное телевидение). **14.40** — «Наш современник». Телеочерк.

БАРНАУЛ

15.25 — «Главная Российская дорога». Документальный телефильм. **15.40** — «Друг солдата». Документальный фильм. **16.00 — Торжественное собрание, посвященное 30-летию Победы советского народа в Великой Отечественной войне.** Трансляция из Барнаульского Дворца зрелищ и спорта.

МОСКВА («Орбита»)

18.30 — «Друзья — однополчане». Встреча в гвардейской Кантемировской танковой дивизии. **20.00** — «Наш современник». Телеочерк. **20.45** — Киноэпопея «Освобождение». Фильм 5-й — «Последний штурм». (Цветное телевидение). **21.55** — Выступление дважды Краснознаменного ордена Красной Звезды ансамбля песни и пляски Советской Армии им. А. В. Александрова в Берлине. (Цветное телевидение). **22.50** — Перерыв. **23.00—23.30** «Время». Информационная программа.

ВТОРАЯ ПРОГРАММА

МОСКВА («Орбита»)

15.25 — Киноэпопея «Освобождение». Фильм 5-й — «Последний штурм». (Цветное телевидение). **16.35** — Выступление дважды Краснознаменного и ордена Красной Звезды ансамбля песни и пляски Советской Армии имени А. В. Александрова в Берлине (Цветное телевидение). **17.30** — «Время». Информационная программа. **18.00** — Перерыв. **18.10** — Документальный фильм. «Минск — город-герой».

БАРНАУЛ

18.30 — Киножурнал. **18.40** — «Экран новостей». **18.50** — «Творчество — день поэзии». в АПИ — Дню Победы». **19.40** — «Альманах кинопутешествий». **20.00** — «Дмитрий Шостакович». Документальный фильм.

Бюро по трудоустройству гор. Барнаула приглашает на работу **в г. Камне-на-Оби в ПМК-177** треста Алтайпромстрой **ГЛАВНОГО БУХГАЛТЕРА.**

Квартира предоставляется.

По вопросам трудоустройства обращаться по адресу: ул. Деповская, 34.

ТЕАТРЫ

КРАЕВОЙ ТЕАТР ЮНОГО ЗРИТЕЛЯ. «ЧИНЧРАКА» — в 11, 15, 8 мая — «ВЕСЕННИЙ ДЕНЬ 30 АПРЕЛЯ» — в 11, 19.

КИНО

«МИР». «БОЛЬШОЙ АТТРАКЦИОН» — в 9, 11, 13, 15, 17, 19, 21. К 30-летию Победы советского народа в Великой Отечественной войне кинотеатр «Мир» 8, 9 10 мая демонстрирует дилогию «ВЫСОКОЕ ЗВАНИЕ». Фильм 1-й — «Я — ШАПОВАЛОВ». Фильм 2-й — «РАДИ ЖИЗНИ НА ЗЕМЛЕ». Сеансы — в 16, 20. Работает касса предварительной продажи билетов. Телефон для справок 5-64-95.

«РОССИЯ». «ПЛАМЯ» (1—2 серии) — в 9, 10, 11-45, 12-45, 14-30, 15-30, 17-15, 18-15, 20, 21.

«РОДИНА». «ПЛАМЯ» (1—2 серии) — в 9, 10, 11-50, 12-50, 14-40, 15-40, 17-30, 18-30, 20-10, 21-20.

«ЮНОСТЬ». «ПЛАМЯ» (1—2 серии) — в 12-30, 15-30, 18-30 (вечер, посвященный 30-летию Победы), 22. **Пионерский сбор школы № 52, посвященный 30-летию Победы.** Фильм «ПЛАМЯ» (1—2 серии) — в 9.

«ОКТЯБРЬ». «КОНСТАНТИН ЗАСЛОНОВ» — в 10, 14-30, 19, 22. «ХРОНИКА ПИКИРУЮЩЕГО БОМБАРДИРОВЩИКА» — в 11-30, 13, 16, 17-30, 20-30.

«ПЕРВОМАЙСКИЙ». «РЕСПУБЛИКА ШКИД» — в 9. «РАДУГА» — в 11, 13, 15, 16-40, 18-40, 21-40. «НОРМАНДИЯ — НЕМАН» — в 9-40, 12, 14-20, 17, 19-20, 20-40.

«ЧАЙКА». «ПЯТЕРО НА ТРОПЕ» — в 12-30, 14, 15-30, 17, 18-30, 20, 21-30.

«РУЧЕЕК». 7, 8 мая — **Киноутренник, посвященный 30-летию Победы.** «ВДАЛИ ОТ РОДИНЫ» — в 9.

«ПИОНЕР». «ЗЕМЛЯ САННИКОВА» — в 9-30, 11-20, 13-10, 19. **Кинотренник, посвященный 30-летию Победы** — в 15. **Дружинный сбор школы-интерната № 3, посвященный 30-летию Победы.** — в 17. «ДУМА О КОВПАКЕ» — в 21 (удлиненный сеанс).

«АЛТАЙ». «ПЯТЕРО НА ТРОПЕ» — в 15, 17, 19, 21.

«ЗАРЯ». «БЕССТРАШНЫЙ АТАМАН», — в 15. «ОБ ОДНОМ ВИДЕ СЧАСТЬЯ» — в 16-40, 18-20.

ДВОРЕЦ КУЛЬТУРЫ ХИМИКОВ. «ОФИЦЕРЫ»—в 15, 17, 19, 21.

КЛУБ ЗАВОДА «ТРАНСМАШ». «НЕБО СО МНОЙ» — в 15, 17, 19, 21. **Вечер танцев** — в 21-15.

ПОГОДА

Сегодня днем **по краю,** по данным синоптиков, ожидается переменная облачность, по восточным и южным районам кратковременный дождь, по остальным районам без осадков, ветер западный, 10—15 метров в секунду. Температура 12—17 градусов тепла.

По Барнаулу — переменная облачность, утром слабый дождь, ветер западный, 12—18 метров в секунду. Температура 14—16 градусов тепла.

На 8, 9 мая — облачная погода, с прояснениями, в первой половине периода местами дождь. Температура ночью 5—10 градусов тепла, днем — 10—15 градусов тепла. Во второй половине периода преимущественно без осадков. Температура 2—7 градусов тепла, днем — 15—20 градусов тепла. Ветер юго-восточный, 7—12 метров в секунду.

Уровень воды реки Оби у города Барнаула 132 сантиметра. Температура 9,1 градуса. В ближайшие трое суток ожидается повышение уровня воды.

9 мая 1975 года в г. БАРНАУЛЕ

в связи с

МАНИФЕСТАЦИЕЙ по пр. Ленина, ул. Новой и МИТИНГУМ у мемориала-памятника Победы

(на Привокзальной площади) **будет ЗАКРЫТ автовокзал.** Продажа билетов на пригородные и междугородные автобусные маршруты будет осуществляться в **здании аэровокзала** (ул. Советская, 4), отправление автобусов — с площади этого вокзала.

В этот же день с 9 часов до окончания прохождения колонн демонстрантов будет ЗАКРЫТО движение троллейбусов по пр. Ленина. Движение автобусов по маршрутам № 1, 6, 18 будет осуществляться до Нового рынка, маршрута № 4 — до театра юного зрителя.

С 10 до 15 часов будет изменено **ДВИЖЕНИЕ ТРАМВАЕВ** по **маршрутам № 1, 4** с пр. Калинина, ул. Полевой в сторону ул. Свободы по ул. С.-Западной, А. Петрова, Телефонной, Советской Армии, Челюскинцев, Анатолия и далее по своему маршруту. **Автобусное движение** по маршрутам № 3, 23, 107 в указанное время будет осуществляться до магазина «Сельхозтехника».

ПРОФЕССИОНАЛЬНО - ТЕХНИЧЕСКОЕ УЧИЛИЩЕ ХЛЕБОПЕКАРНОЙ ПРОМЫШЛЕННОСТИ

объявляет набор учащихся на 1975—1976 учебный год.

Принимаются девушки не моложе 16 лет с образованием 8 классов. Училище готовит квалифицированных работников хлебопекарной промышленности: **пекарей, тестоводов, формовщиков теста и кондитеров** по производству пряников и печенья.

Срок обучения 1 год.

Учащимся выплачивается стипендия в размере 32 рубля в месяц. За период обучения в течение 8 месяцев учащиеся обеспечиваются одноразовым бесплатным питанием.

В училище ежегодно организуются подготовительные курсы для поступления в Кемеровский техникум пищевой промышленности. Вступительные экзамены в техникум принимаются непосредственно в училище.

На трехмесячной производственной практике учащиеся зарабатывают свыше 150 рублей в месяц. Год учебы в профессионально-техническом училище засчитывается в трудовой стаж.

Заявление подавать на имя директора с приложением: свидетельства об образовании, свидетельства о рождении (копия), медицинской справки (форма № 286), справки с места жительства с указанием членов семьи, характеристики, автобиографии, 5 фотокарточек размером 3х4 см.

Занятия начинаются с 1 сентября. Документы предъявлять лично, имея при себе паспорт.

АДРЕС УЧИЛИЩА: г. Барнаул, 99, ул. Ползунова, 27. Проезд всеми видами транспорта до пл. Свободы.

БАРНАУЛЬСКОЕ ПРЕДПРИЯТИЕ ПРОМЫШЛЕННОГО ЖЕЛЕЗНОДОРОЖНОГО ТРАНСПОРТА

приглашает на работу:

помощников составителей поездов, стрелочников, стропальщиков, грузчиков, монтеров пути, бригадиров пути, монтеров СЦБ и связи, приемосдатчиков вагонов, машинистку.

Здесь же ОРГАНИЗОВАНЫ КУРСЫ по подготовке **стропальщиков, стрелочников, помощников составителей поездов.**

Работникам со средним образованием через два года работы на предприятии гарантируется направление на учебу в институт железнодорожного транспорта с содержанием за счет предприятия.

АДРЕС ПРЕДПРИЯТИЯ: 656006, г. Барнаул ул. Клубная гора, 43. Проезд на автобусе № 16 до остановки «Конечная», на трамваях **№ 1, 8, 9 до остановки «ТЭЦ-2».**

БАРНАУЛЬСКИЙ САНАТОРИЙ

приглашает на работу:

врача-невропатолога, клинического лаборанта, санитаров, слесаря-сантехника, кочегаров, садовода, столяра.

Обращаться: ул. Парковая, 21-а. Проезд на трамвае № 7 до остановки «Телецентр».

Бюро по трудоустройству и информации населения г. Барнаула

приглашает на работу: **начальника производственно-планового отдела, старшего инженера того же отдела, главного бухгалтера, бухгалтера, материальной группы, бухгалтера расчетной группы, нормировщика.**

Обращаться: ул. Деповская, 34.

Железнодорожный РК КПСС, районный военный комиссариат, коллектив треста столовых с прискорбием сообщают о смерти члена КПСС с 1943 года, участника Великой Отечественной войны

КУЗНЕЦОВА Бориса Васильевича

и выражают соболезнование родным и близким покойного.

Коллектив рабочих и служащих совхоза «Цветы Алтая» выражает глубокое соболезнование директору совхоза Зое Афанасьевне Бережной по поводу смерти ее матери

Дарьи Степановны.

Наш адрес и телефоны:

г. Барнаул, 656099, ул Короленко, 105.

Приемная 5-49-56; заместители редактора 5-48-37, 5-43-54; ответственный секретарь 5-52-34; заместители отв. секретаря 5-51-13: ОТДЕЛЫ: партийной жизни 5-53-11; пропаганды и агитации 5-50-92; советского строительства и быта 5-51-73; сельского хозяйства 5-46-73, 5-54-64; промышленности и транспорта 5-52-63; 5-46-12; строительства 5-49-54; культуры и учебных заведений 5-50-82; информации и спорта 5-46-92; писем и массовой работы 5-54-12, 5-48-71; фотокорреспонденты 5-37-44; отдел собственной сети 5-45-62; отдел объявлений 5-53-62. Общественная приемная работает с 10 до 14 часов (кроме субботы и воскресенья). Телефон 5-57-62.

Типография издательства «Алтайская правда» Алтайского крайкома КПСС

АГ 03707 50.300.
Заказ 3564.
Тираж 240.000 экз.