ПРОЛЕТАРИИ ВСЕХ СТРАН, СОЕДИНЯЙТЕС

АЛТАЙСКАЯ ПРАВДА

Орган Алтайского краевого комитета КПСС и краевого Совета депутатов трудящихся

№ 77 (16193) • СРЕДА, 2 АПРЕЛЯ 1975 ГОДА • Газета выходит с 12 августа 1917 г. • Цена 2 коп.

ВЕСЕННЕМУ СЕВУ — ВЫСОКУЮ ГОТОВНОСТЬ!

В крайкоме КПСС, крайисполкоме, крайсовпрофе и крайкоме ВЛКСМ

ЛУЧШИЕ ШЕФЫ-НАСТАВНИКИ

Бюро Алтайского крайкома КПСС, исполнительный комитет краевого Совета депутатов трудящихся, президиум краевого совета профессиональных союзов и бюро крайкома ВЛКСМ подвели итоги соревнования среди шефов-наставников края за 1974 год. За активную работу по коммунистическому воспитанию молодых рабочих звание «Лучший шеф-наставник 1974 года» присвоено:

Анцукову Василию Яковлевичу — фрезеровщику Алтайского моторного завода,

Бабешиной Валентине Михайловне — доярке колхоза «Сибирь» Егорьевского района.

Воробьевой Марии Петровне — швее Славгородской швейной фабрики.

Масейкину Георгию Ивановичу — вальщику леса Салаирского леспромхоза.

Малахову Михаилу Васильевичу— механизатору Бийской опытно-селекционной станции.

Назаркиной Валентине Ивановне — бригадиру отделочников передвижной механизированной колонны № 189 управления Алтайсельстрой (Усть-Калманский район).

Стешиной Вере Петровне — аппаратчице Михайловского содового комбината.

Суровой Анастасии Федотовне — кондитеру Бийского горпищекомбината.

Трубникову Семену Пахомовичу— шоферу автоколонны № 1931 Горно-Алтайского автотранспортного предприятия.

Турченкову Николаю Степановичу — Герою Социалистического Труда, старшему мастеру зерносушения Бийского хлебоприемного пункта.

Шипулину Ивану Кузьмичу — Герою Социалистического Труда, бригадиру комсомольско-молодежной бригады токарей Барнаульского станкостроительного завода.

Юрковой Раисе Никандровне — бригадиру комсомольско-молодежной бригады маляров Барнаульского домостроительного комбината.

Лучшие шефы-наставники удостоены Почетных грамот крайкома КПСС, крайисполкома, крайсовпрофа и крайкома ВЛКСМ, знаков «Наставник молодежи Алтая», туристских путевок по Советскому Союзу.

СОВЕЩАНИЕ ЮРИСКОНСУЛЬТОВ

В Барнауле состоялось совещание работников правовой службы народного хозяйства края. С докладом об улучшении правовой работы в народном хозяйстве и задачах юридической службы в свете решения декабрьского (1974 г.) Пленума ЦК КПСС выступил начальник отдела юстиции крайисполкома И. И. Круковский. Юристы поделились опытом работы.

На совещании создан методический совет по правовой работе в народном хозяйстве при отделе юстиции.

СТРЕМЯСЬ СОХРАНИТЬ ВЛАГУ

В хозяйствах района, стремясь сохранить влагу, начали полевые работы. На равнинных землях механизаторы прикатывают снег, на склонах делают поперечные борозды, укладывают валы. Талые воды задержаны в колхозах имени Кирова — на 800, «Путь Ленина» — на 1.200 гектарах. В совхозах «Порошинский» и «Чумышский» обработано по 1.000 гектаров.

М. ЯСЫН,
гл. агроном производственного управления сельского хозяйства.

Кытмановский район.

ТЕХНИКУ — НА ЛИНЕЙКУ ГОТОВНОСТИ!

Инициаторы районного соревнования ремонтники совхоза «Пролетарий» завершают подготовку техники к весенне-полевым работам. Одним из первых отремонтировал свой трактор передовой механизатор хозяйства А. К. Бакунькин, которого вы видите на снимке.

Фото М. Павельева.

Троицкий район.

ВСЕ РЕЗЕРВЫ — В ДЕЛО

В Ново-Егорьевском состоялось совещание передовиков сельского хозяйства соревнующихся Егорьевского, Угловского и Новичихинского районов. На нем были подведены итоги социалистического соревнования районов и намечены конкретные меры для подъема эффективности сельскохозяйственного производства. Особое внимание было уделено предстоящим весенним полевым работам.

Первый секретарь Егорьевского РК КПСС т. Смирнов рассказал об основных проблемах, стоящих перед партийной организацией района, подчеркнул, что в хозяйствах использованы не все резервы по накоплению влаги.

Первые секретари Угловского РК КПСС т. Бондарь и Новичихинского РК КПСС т. Малахов рассказали о том, что сделано в их районах для успешного проведения посевной кампании.

Выступающие — доярка колхоза «Сибирь» Егорьевского района Ф. Г. Ложкин, комбайнер колхоза «Заря коммунизма» Новичихинского района А. П. Турбабина и другие поделились опытом организации соцсоревнования в хозяйствах.

В работе совещания принял участие председатель крайисполкома Н. Ф. Аксенов. От имени Президиума Верховного Совета СССР он вручил передовикам соревнующихся районов правительственные награды.

Участники совещания приняли приветственное письмо Центральному Комитету КПСС.

ГЕКТАР СТАНЕТ ЩЕДРЕЕ

В эти весенние дни специалисты и руководители совхоза «Бурлинский» ведут горячие споры у карты полей хозяйства. На ней зримо представлены 22.993 гектара посевной площади, добрая часть которой еще несколько лет назад была полузасыпана песком пыльных бурь. Теперь с каждого поля собираем стабильные урожаи. Даже в прошлый год он был сравнительно неплохим. Верим, что и нынче сможем преодолеть капризы природы. Ведь основу урожая-75 начали закладывать еще во время минувшей уборочной. Через несколько часов после подбора валков приступали к обработке поля плоскорезами. На вспашке зяби были заняты почти все тяжелые тракторы. Механизаторы работали в две смены. Таким образом было заготовлено 17 тысяч гектаров плоскорезной зяби, плюс 2.481 гектар паров.

Уже тогда вели подработку семян, причем на двух отделениях — круглосуточно. В результате 24 тысячи центнеров семян пшеницы — для всего ярового клина — еще с осени были доведены до первого класса.

На линейке готовности более 20 комбайнов, все тракторы, весь прицепной инвентарь. Большое внимание мы уделили сохранению влаги на полях. После жарких споров главные специалисты пришли к единому решению: даже при незначительной толщине снега вести на полях снегозадержание. Это дало положительный результат.

В феврале и марте на посевах многолетних трав разбрасывали азотные удобрения, вывозили навоз на поля. До начала полевых работ пашня получит более 16 тысяч тонн перегноя.

Все, о чем говорилось выше, лишь предисловие к битве за урожай. Сейчас наступает более ответственная пора. На полях снова слышится рокот моторов — ведется задержание талых вод.

Практически в хозяйстве уже все готово к севу. Планируем вести его только стерневыми сеялками. Причем одновременно проведем и культивацию почвы. Еще совсем недавно к этому агроприему многие относились с недоверием. Однако преимущества его бесспорны. Во-первых, отсутствует разрыв между обработкой почвы и посевом. Во-вторых, меньше требуется людей и техники. Будем также одновременно вносить в почву удобрения. Для этого у нас в достатке имеется сеялок СЗС-2,1.

Сев кукурузы в этом году начнем немного раньше, чем в прошлом, а вот зерновых — в более поздний срок. Для этого у нас есть твердые основания, базирующиеся на рекомендациях опытных станций Кулундинской степи и данных совхозного опытного участка. Он заложен еще в 1964 году. Опыты в немалой степени помогли нам бороться с ветровой эрозией. Нынче они будут расширены.

Во всяком деле успех решают люди. Постоянно стараемся их учить новым, прогрессивным методам работы. Все хлеборобы совхоза зимой прошли переподготовку в учебно-курсовом комбинате. 36 механизаторов повысили квалификацию. Недавно во всех отделениях были проведены совещания. Каждый хлебороб взял на себя повышенные обязательства. Добрый настрой позволит провести сев успешно.

В. КЕРНЕР,
главный агроном совхоза «Бурлинский», заслуженный агроном РСФСР.

Бурлинский район.

ИНТЕНСИВНО — ЗНАЧИТ ВЫГОДНО

Кош-Агачский самый южный, но и самый суровый по климату из всех районов края. Кормопроизводство здесь связано со многими трудностями. Однако оно развивается все успешнее. Сотрудниками Горно-Алтайской сельскохозяйственной опытной станции даны рекомендации, какие культуры здесь следует выращивать, как применять удобрения.

Расширение посевов многолетних трав, создание на этой основе культурных пастбищ и сенокосов — магистральный путь укрепления кормовой базы животноводства. Дело это в Кош-Агаче требует громадных затрат. Прежде всего на мелиорацию, на обводнение, по крайней мере сейчас, в несколько ближайших лет, пока не решится положительно. А корма нужны уже сейчас, нужны в больших количествах. Где же выход? До создания культурных пастбищ и сенокосов, способных обеспечить в достаточном количестве потребность в грубых кормах, основной удельный вес в полевом кормопроизводстве района должны занимать, и они уже занимают сейчас, посевы на сено однолетних кормовых культур.

Используя рекомендации нашей опытной станции, колхозы Чуйской степи с 1971 года начали закладывать опытно-производственные посевы овса и вико-овсяных смесей. И результат. Если в 1971 году все хозяйства Кош-Агача сметали в стога около 63 тысяч центнеров сена, то в минувшем неблагоприятном году колхозники смогли заготовить на своем кормовом поле более 102 тысяч центнеров сена.

Интенсивно возделывать кормовые культуры в условиях Чуйской степи экономически выгодно. При орошении, но без внесения минеральных удобрений, урожай сена однолетних трав, как правило, составляет девять—десять центнеров с гектара. Себестоимость при этом равна семи—восьми рублям за центнер. При внесении минеральных удобрений затраты возрастают, но они окупаются ростом урожайности сена. Его себестоимость снижается, и при урожайности в 40—50 центнеров с гектара составляет 2,6—3 рубля.

Как видим, за последние годы в самом суровом по климату районе края достигнуты положительные результаты по расширению полевого кормопроизводства. Лед, как говорится, тронулся. Большое внимание уделено и самому громоздкому и дорогостоящему делу — ремонту старых и строительству новых оросительных систем. Сейчас в Кош-Агаче орошается около 14 тысяч гектаров естественных сенокосов и посевов многолетних трав и однолетних кормовых культур. А перспектива такова: просить кормовых угодий на площади 40—50 тысяч гектаров.

Но на укрепление кормовой базы хозяйств здесь оказывают отрицательное влияние некоторые факторы. Вот, например, обеспечение высокогорья доброкачественными семенами многолетних трав и однолетних кормовых культур. В самом Кош-Агаче заниматься семеноводством невозможно, посевной материал просто-напросто не вызревает даже в самые благоприятные годы, слишком суров здесь климат. В Горно-Алтайской автономной области тоже нет такого хозяйства, которое могло бы обеспечить высокогорное земледелие добротными семенами в нужных количествах. И только потому, что семена многолетних трав район получает с большими трудностями и каждый год в разных хозяйствах края, только потому, что их постоянно не хватает, сдерживается залужение уже обводненных участков Чуйской степи.

Еще хуже с семенами однолетних культур. Семенной овес, например, колхозники Кош-Агача покупают на Бийском мелькомбинате и везут, как драгоценность, в горы за сотни верст и там со всеми предосторожностями, с немалыми затратами труда и средств высевают в неласковую землю Чуйской степи. Но по качеству эти семена далеки от желаемых кондиций. Овес фуражный, он не соответствует посевным стандартам ни по всхожести, ни по чистоте. За неимением иного выхода приходится закрывать на это глаза, допускать явные потери в урожайности.

Много нерешенного остается пока и в самом районе. Возьмем подготовку специалистов, агрономов и мелиораторов, тех же поливальщиков. Кош-Агач может быть примером воспитания своих кадров животноводов, зоотехников и ветеринаров, своих врачей и учителей, работников культпросветучреждений. А вот с подготовкой кадров земледельцев явно отстает. Из девяти колхозов только три пока имеют собственных агрономов. Очень мало мелиораторов. Колхозы приобретают сложную оросительную технику, такие современные машины, как ДДН-70, КИ-50. Ее нужно умело использовать, а специалистов нет.

А. ВИНОКУРОВ,
старший научный сотрудник Горно-Алтайской сельскохозяйственной опытной станции.

НА СКЛОНАХ — БУЛЬДОЗЕРЫ

В колхозе «Новая жизнь» подготовка к предстоящим полевым работам в основном завершена. На линейку готовности поставлены 20 тракторов, все сеялки, культиваторы, лущильники и прочий инвентарь. На днях была внутрихозяйственная контрольная проверка качества ремонта. Комиссия, состоящая из главного инженера, агрономов и механизаторов, признала его хорошим. Стоят наготове все агрегаты: три сеялочных, четыре культиваторных, три — для боронования. Бульдозеры на задержании талых вод сделали поперечные канавы на 400 гектарах склоновых земель. В складе ведется протравливание семян гранозаном. Подготовлено к севу уже 500 центнеров семян.

Р. МАРЧУК,
главный агроном колхоза «Новая жизнь».

Советский район.

ПОПОЛНИТСЯ ОТРЯД МЕХАНИЗАТОРОВ

На курсах, организованных при совхозе имени Куйбышева, профессией механизатора овладевают тридцать человек. Это секретарь Камышенского сельского Совета Р. Рузанова, рабочая склада запасных частей З. Козуб, заведующая детсадом М. Рыбалко, электрики Н. Горшков, А. Сапунов, слесарь по газовым установкам Е. Васюков и другие. Они изучают сельхозтехнику без отрыва от производства и в напряженное время полевых работ придут на помощь совхозным хлеборобам.

В. ШИЛЛИНГ.

Завьяловский район.

ВЧЕРА МИР

КОММУНИСТЫ ПРОДОЛЖАЮТ БОРЬБУ

РИМ, 1 апреля. (ТАСС). Коммунистическая партия Уругвая в тяжелых условиях подполья продолжает борьбу за восстановление в стране демократических свобод против нынешнего режима, заявил первый секретарь ЦК Коммунистической партии Уругвая Родней Аристменди в интервью газете «Унита». Уругвайские коммунисты, сказал он, ведут эту борьбу на всех уровнях — от низовых ячеек до руководства партии. Компартия продолжает издавать свой еженедельник, который широко распространяется, ведет активную работу в массах. В результате такой работы в 1974 году в ряды партии, а также Союза коммунистической молодежи Уругвая вступили еще 1.900 человек.

ЗА ИНТЕРЕСЫ РАЗВИВАЮЩИХСЯ СТРАН

АЛЖИР, 1 апреля. (ТАСС). Здесь завершила работу Международная конференция профсоюзов стран—производителей и потребителей нефти. В ней приняли участие профсоюзные делегации около ста стран, в том числе Советского Союза.

Участники конференции приняли резолюции, в которых осудили подрывную деятельность западных монополий в развивающихся странах. Они призвали национализировать иностранные нефтяные компании, действующие в странах—производителях нефти. Участники форума высказались за созыв Международной профсоюзной конференции по проблемам сырья и развития.

ПРОДОЛЖЕНИЕ «ВЕЛИКОГО ПОЧИНА»

В Горно-Алтайске создан городской штаб по подготовке и проведению коммунистического субботника. Определяются объекты и объем работы на 19 апреля, намечаются средства и методы достижения наивысшей производительности труда. Одним из главных объектов станет мемориал Победы, возводимый в эти дни в областном центре. Фактически субботник на этом объекте уже начался. Рабочие промышленных предприятий часть денег отчисляют сейчас в фонд мемориала. Такой субботник устроили 22 марта швейники. Они перечислили в фонд мемориала почти полторы тысячи рублей. Бригады под руководством А. Г. Зеленко, Э. Г. Варыгиной, В. М. Соколовой и другие коллективы швейной фабрики за семь часов 22 марта сделали программу восьми часов.

НАВСТРЕЧУ ВЫБОРАМ

ВЫДВИНУТЫ В КОМИССИИ

Коллективы промышленных предприятий и общественных организаций города выдвинули своих лучших представителей в состав избирательных комиссий. Так, в состав Окружной избирательной комиссии по выборам в Верховный Совет РСФСР по Рубцовскому избирательному округу № 140 выдвинуты от коллектива рабочих и служащих строительного треста № 46 арматурщица Тамара Семеновна Бухтоярова, от организации профсоюза рабочих машиностроения АЗТЭ — председатель завкома профсоюза Леонид Мефодьевич Киловатый, от организации Всесоюзного Ленинского Коммунистического Союза Молодежи завода тракторных запасных частей — токарь Юрий Михайлович Шиманов. А представителем города в состав краевой избирательной комиссии коллектив рабочих и служащих завода тракторных запасных частей выдвинул главного метролога завода Виктора Дмитриевича Мальцева.

ЗА ЧЕТЫРЕ ГОДА

Со времени прошлых выборов в Верховный Совет РСФСР в облике городов и сел края произошли большие изменения. За эти годы построено жилья общей площадью более 3 млн. 390 кв. метров, более 75 тыс. семей справили новоселье. Введено школ более чем на 63 тыс. ученических мест, детских дошкольных учреждений — на 13,5 тыс. мест, больниц — на 2.020 коек, клубов и домов культуры — на 30.880 мест. Больше стало магазинов, столовых, комбинатов бытового обслуживания и других объектов культурно-бытового назначения. Прибавилось более 500 километров водопроводных сетей. Мощность водозаборных сооружений увеличилась на 103 тыс. кубометров воды в сутки, что позволило улучшить водоснабжение всех городов и 23-х райцентров края.

СЛАГАЕМЫЕ ПРОИЗВОДИТЕЛЬНОСТИ ТРУДА

В. В. ПОЛЯКОВ,
секретарь крайкома КПСС

С ХОРОШИМ настроением и творческим подъемом начали завершающий год пятилетки трудовые коллективы Алтайского края. Заложив прочную основу для высокопроизводительного труда в первые четыре года пятилетки, не снижают они взятых темпов и сейчас. Двухмесячный план 1975 года по объему реализации продукции и росту производительности труда выполнен на 101,7 процента, дополнительно выработано продукции более чем на десять миллионов рублей. Эти успехи обеспечены упорным трудом рабочих и специалистов большинства предприятий, которые под руководством партийных организаций целеустремленно решают вопросы научно-технического прогресса, совершенствуют управление производством.

Недавно в Барнауле состоялась краевая конференция «Научно-технический прогресс — главное условие повышения производительности труда». Крайком партии придал ей особое значение. На нынешнем этапе развития Алтая повышение производительности труда может быть в первую очередь обеспечено лишь на основе использования новейших достижений науки и техники, интенсивными методами перевооружения производства, его механизации и автоматизации. И мы вправе рассчитывать на то, что реализация вскрытых на конференции резервов поможет не только успешно завершить девятую пятилетку, но и заложить хороший фундамент для будущей, десятой пятилетки.

Курс—механизация и автоматизация

Техническое переоснащение предприятий — важнейший фактор повышения производительности труда. Вопросы научно-технического прогресса находятся под постоянным вниманием краевой партийной организации. Анализ показал: если бы производительность труда сохранилась на уровне 1970 года, то для обеспечения нынешнего объема производства краю потребовалось бы дополнительно 130 тысяч человек, что в наших условиях явно нереально.

За четыре года пятилетки в крае комплексно механизировано 275 цехов и участков, внедрено около пятисот автоматических линий, полторы тысячи прогрессивных технологических процессов, установлено 3,5 тысячи единиц нового оборудования.

На Алтайском моторном заводе, например, более 60 процентов оборудования — автоматизированные, специальные и агрегатные станки. Это — самое современное машиностроительное предприятие края. В текущей пятилетке здесь вступил в строй крупный цех алюминиевого литья, оснащенный новейшим оборудованием. В цехе высокий уровень механизации и автоматизации производства, постоянно улучшаются организация и условия труда, что особенно важно, поскольку труд литейщиков всегда был одним из наиболее тяжелых. Здесь он, по сути, превратился в труд квалифицированного оператора. Этот цех по праву стоит в одном ряду с самыми современными литейными цехами страны. За четыре года завод на 66 процентов увеличил объем производства, в полтора раза возросла производительность труда.

(Окончание на 3-й стр.).

Почта «АЛТАЙСКОЙ ПРАВДЫ»

В МАРТЕ ГАЗЕТА ПОЛУЧИЛА 1.850 ПИСЕМ

О ЛЮДЯХ ХОРОШИХ ● ОБОРУДОВАНИЕ ПОД ЗАМКОМ

БЕЗ ПОЛОМОК И АВАРИЙ

Древняя проверенная истина: высокопроизводительное использование техники во многом зависит от умения, профессиональных навыков механизаторов.

К примеру, взять трактористов Т. Чернопазова и И. Чебыкина. В равных условиях первый выработал на ДТ-54 1.130 условных гектаров, а второй лишь 510.

Т. Чернопазов и его напарник П. Шерстобитов берегут каждую минуту. Они отлично разбираются в технологии поля, выбирают всегда оптимальный режим работы агрегата. И, что очень ценно, никогда не простаивают, так как сами принимают решение, а не ждут специальных указаний.

В любых условиях Т. Чернопазов найдет время осмотреть свой трактор и устранить неполадки. И как будто немудреные делает операции: там подтянет гайку, здесь сменит мелкую деталь, а трактор его не знает поломок и аварий всю страду. Умелая эксплуатация техники позволяет ему не только выполнять, но и значительно перевыполнять намеченное.

Сейчас его трактор, как всегда, готов к любому делу.

В. РАДИН.

Колхоз «Наука», Тюменцевский район.

ДОРОГУ ЗАМЕНИТЕЛЯМ ЦЕМЕНТА

Наша страна по выпуску цемента занимает первое место в мире. Однако полностью потребности в нем пока не удовлетворяются. Вот почему крайне важно экономить его, для чего, в частности, широко использовать заменители, особенно в жилищном строительстве на селе. Резервы здесь очень большие. Так известь гашеная в простейших условиях обладает более высокой пластичностью, чем портландцемент, дает мягкие, с хорошей водоудерживающей способностью растворы, вполне пригодные для кладочных работ одно- и двухэтажных зданий. Могут быть также использованы молотая негашеная известь и известково-песчаная смесь.

В настоящее время производственные мощности объединения Алтайстройматериалы позволяют удовлетворить потребности сельского строительства, осуществляемого хозяйственным способом, в негашеной извести для кладочных и штукатурных работ. На Барнаульском заводе строительных материалов освоено производство известково-песчаной сухой смеси (по двадцать тонн в сутки). Из этой смеси можно изготавливать как кладочные, так и штукатурные растворы.

Л. ВНУКОВСКИЙ, инженер.

Объединение Алтайстройматериалы.

УДАРНИКИ ДЕВЯТОЙ ПЯТИЛЕТКИ

Более пятидесяти комсомольцев завода «Трансмаш» завершили свою личную пятилетку. Среди них стерженщица литейного цеха Валентина Кучугова. За достижение высоких производственных показателей и активное участие во Всесоюзном социалистическом соревновании она награждена Почетной грамотой ГК ВЛКСМ и ценным подарком.

НА СНИМКЕ: Валентина Кучугова.

Фото В. Нефедова.

ЛЮДИ, НЕ ЗАБУДУ ВАС

Друг в беде — лучший друг, говорят в народе. В этом я убедилась на собственном опыте, убедилась в чуткости советских людей. Недавно загорелся дом, который мы с мужем — рабочим котельного завода — построили для своей семьи много лет назад. А муж мой, Федор Иванович, вот уже пять лет как умер после тяжелой болезни. Мне и так было трудно с детьми, а тут такая беда. Я тогда была на больничном. Первой увидела пожар соседка А. Казанцева. Она-то и подняла тревогу. Огонь удалось потушить в основном до приезда пожарных, но дом сильно пострадал.

После пожара я совсем слегла, больше месяца была в больнице. Но меня и мою семью не оставили один на один с горем. Завод хорошо помог материально и морально. Особенно хочу отметить участие работников его бухгалтерии Н. Князевой, Н. Полежаевой, З. Спициной, Т. Папиной, М. Примак, А. Левиной, Е. Кашириной, М. Румянцевой. Маляры заводского стройучастка, комитет профсоюза и руководители электроучастка, где мой муж проработал восемнадцать лет, много помогали.

Сколько буду жить, буду помнить об этом.

М. ФРОЛОВА.

г. Бийск.

В сложных условиях работают железнодорожники станции Тягун Алтайского отделения железной дороги: мешают обильные снегопады, что в этих местах не редкость. Несмотря на это, коллектив станции работает слаженно. Каждый месяц сверх плана отправляется около 100 вагонов. Квартальный план выполнен досрочно. В числе передовиков — машинист маневрового локомотива, член партбюро станции Виктор Иванович Зелин (справа) и главный кондуктор Иван Максимович Масалов (слева).

Фото А. Палышина.

ПРОБЛЕМЫ МЕЛКИХ ПРЕДПРИЯТИЙ

БОЛЬШИЕ БЕДЫ МАЛЕНЬКОГО ЗАВОДА,

ИЛИ ИСТОРИЯ О ТОМ, КАК ЧАЙНИК КАСТРЮЛЮ ПОДВЕЛ

На моем рабочем столе лежит отказная. Еще одна межрайбаза не желает принимать алюминиевую посуду. Если судить по отказам, которые мы получили за первый квартал, то каждое десятое наше изделие в сельском магазине — лишнее. Выходит, надо искать покупателя за пределами края, либо сокращать производство? Однако не будем спешить с выводами.

Был я недавно в Шипуновском районе. Заходил в сельские магазины. Наша посуда бывает там редко, хотя покупатели ее требуют. Уверен: стоит отъехать за полсотни километров от любого райцентра — и вы встретите ту же картину. В чем же тогда дело? Я думаю, одна из причин — нерасторопность нашей торговли, от которой мы, к сожалению, сильно страдаем. Ведь все 100 процентов наших изделий создаются для прилавка. И если часть из них оседает на складах, значит, экономике нашего предприятия наносится большой урон.

Ведь что такое наш завод? Это по сути дела два небольших цеха и 120 рабочих. В среднем у нас на предприятии зарабатывают по 110 рублей. Поскольку с планом двух предыдущих лет мы не справились, то тринадцатой зарплаты, конечно, никто не получил. Под угрозой стоит и выполнение пятилетнего задания. Поэтому сейчас у нас каждая копейка на счету.

В нашем крае свыше трехсот мелких и средних предприятий. Большинство из них выпускает такие товары, без которых не обходится ни одна семья. В то же время у этих небольших заводов и фабрик много нерешенных проблем. Слабая техническая база, малочисленные инженерные кадры, высокая текучесть — вот главные причины того, что зачастую эти предприятия не справляются с планом, не могут порадовать покупателей изделиями высокого качества. Неудачи мелких предприятий, взятые в целом, снижают общие показатели индустрии края. Полезно поэтому посмотреть на беды маленьких заводов изнутри, прислушаться к предложениям самих руководителей и рабочих. Сегодня мы публикуем письмо ДИРЕКТОРА АЛЕЙСКОГО МЕТАЛЛЗАВОДА АНАТОЛИЯ ЗАХАРОВИЧА ЦЫГАНКОВА.

Мы, разумеется, стараемся наверстать упущенное. Обязались на 10 тысяч рублей перевыполнить план последнего года пятилетки и выпустить посуды на 740 тысяч рублей. Но мы должны быть уверены, что нашу посуду сумеют быстро продать. Ведь от ее реализации зависит то, на сколько мы сумеем увеличить фонд развития нашего предприятия. А для нас сейчас — это задача номер один. У нас каждый второй рабочий через один—два года уходит искать более выгодное место. А если мы обновим цехи, избавим его от тяжелой ручной работы, дадим ему возможность поработать получше и заработать побольше, этот человек от нас не уйдет.

Итак, нам нужно с каждым днем выпускать продукции как можно больше и с лучшим качеством. И торговля в этом деле должна быть нашим надежным союзником. Но как же тогда быть с ее отказами?

Оказывается, от алюминиевой посуды алтайского производства (а наш металлзавод единственное специализированное предприятие в крае, где ее делают) торговые организации отказываются часто потому, что ассортимент наших изделий ее не устраивает. Ведь что получается? Чтобы обеспечить хозяек чайниками и бидонами, крайпотребсоюз и база Росхозторга вынуждены заключать договоры с уральскими заводами. Те в свою очередь стараются к тому же чайнику дать в нагрузку кастрюлю, сковороду и т. д., то есть все то, что у нас у самих есть. В год базе Росхозторга удается получить для алтайских покупателей всего пять тысяч бидонов и три тысячи чайников. А крайпотребсоюз вообще впервые в этом году заключил с ними договор на эти виды изделий. Не разумней было бы наладить выпуск тех же чайников и бидонов на нашем заводе, чтобы из-за них не везти кастрюлю за тридевять земель? Кадры штамповщиков, которые будут работать на прессах глубокой вытяжки (их понадобится четыре), у нас уже есть. Кроме того, в 1978 году нам планируют возвести пристройку к цеху штампованой посуды. Вот бы и расширить ее, чтобы поместить туда четыре новых пресса.

Расширение ассортимента — это для нас, пожалуй, главное. На одних кастрюлях, сковородах, ковшах, шумовках и разливательных ложках сегодня далеко не уедешь. Поэтому мы уже сейчас изыскиваем внутренние резервы. Из отходов сырья мы в ближайшем будущем намерены выпускать различные формы под заливное и печенье, наборы детской посуды, женские бигуди и т. п. Чтобы улучшить товарный вид изделий, уже в этом году внедряем их крашование. И все-таки даже такие, казалось бы, не очень серьезные преобразования, связаны для нас с большими трудностями.

Мы приходим в магазин и, не найдя нужной посуды, огорчаемся. Мелочь? Я думаю, нет.

БЕЗРАБОТНЫЕ МИЛЛИОНЫ

Скоро сказка сказывается, да не скоро дело делается...

«На одном заводе началась реконструкция. Получили средства, пригласили строителей, заказали оборудование. Пришло время, и стало то оборудование на завод поступать. Станки придут или прессы, а то, бывало, и целая технологическая линия длинным составом под разгрузкой вытянется...

Хорошее было время.

Идешь по территории завода и любознательность удовлетворяешь. Ящики в ту пору всюду встречались. Подойдешь, доску в сторону, а там железяка какая-нибудь. Ну, постоишь, потрогаешь, открутишь гайку на грузило и дальше пойдешь. До другого ящика.

А то не сразу и железку ту нащупаешь. Поставщик, он ведь дошлый стал. Разумеет, что его продукция не сразу в дело пойдет. Возьмет и запакует ее в полиэтиленовую пленку, например. На всякий случай. Ну и намучаешься же с ней, пока до техники доберешься.

А потом еще труднее стало. Собрали как-то те ящики в одно место, на плиты бетонные уложили. Ну, а какие производственные единицы без упаковки, их прямо так свалили. Вдоль плит ямы вырыли, столбы поставили, а между ними проволоку колючую натянули. Хотели и табличку, разъясняющую, что посторонним, мол, делать здесь нечего, повесить. Да забыли, наверное. А замок повесили. И сейчас он там. Большой, надежный.

Ну, любознательным хлопот, конечно, прибавилось. Вначале совсем приуныли, да потом в толк взяли, что проволока эта — вроде путала. Посмотришь — испугаешься, ближе подойдешь — спортивный интерес появляется: преодолеешь преграду или нет. Большинство преодолевает...»

Это присказка.

К сожалению, за ней — реально существующие факты: на Алтайском вагоностроительном заводе скопилось неустановленного оборудования на сумму более четырех миллионов рублей. И лежит оно под открытым небом мертвым грузом. И столбы с проволокой стоят, чтобы миллионы эти по винтику не растащили. И замок есть.

Присказка у истории есть, а вот конца не видно. Судя по проекту, реконструкцию предприятия предполагалось закончить в основном за 9-ю пятилетку. Минуло четыре года. Около трех миллионов рублей недоосвоили здесь только за счет невыполнения плана подрядных строительно-монтажных работ. Это очень много, если учесть, что общий объем строительно-монтажных работ снизился за это время против контрольных цифр на пять с половиной миллионов.

Начав реконструкцию, вагоностроители получили у государства долгосрочный кредит под крупнотехнологическое оборудование. Кредит тоже солидный — около трех миллионов рублей. Суть денежной операции в следующем. За счет кредита предприятие покупает нужное оборудование. По мере ввода в эксплуатацию оно начинает приносить определенный доход. Тогда в течение какого-то времени предприятие возвращает государству деньги.

Так вот, срок уплаты за кредит уже наступил. В первом квартале этого года АВЗ должен внести в банк первый взнос — миллион сорок девять тысяч рублей. Как завод будет платить взносы, когда оборудование, на приобретение которого пошли те миллионы, практически превратилось в мертвый капитал, неизвестно. Не дали миллионы ни рубля отдачи, покоясь под «охраной» замка и колючей проволоки. Правда, руководители завода очень надеются, что им разрешат отсрочить платежи. Согласитесь, что и это мало утешает — ведь судьба автоматических линий, специальных станков и другого оборудования остается весьма печальной.

Надо сказать, у вагоностроителей еще раньше сложилась традиция платить за собственную бесхозяйственность. Есть на заводе деревообрабатывающий цех, приобрели которую в 1967 году для одного из цехов. Потом решили установить ее в другом месте, потом в третьем, четвертом и т. д. И вот уже восемь лет она бездельничает, благополучно являясь пред очи очередной комиссии и аккуратно отмечаясь во всех соответствующих актах, справках и объяснительных записках.

— Да что вы с этой дробилкой, — отмахивались все, с кем мне пришлось беседовать на заводе, — есть оборудование поважней. Это же мелочь.

Да, кажется, мелочь. Стоит-то дробилка всего 800 рублей. Пустяк! Но должна она работать вместе с брикетировочным прессом, для которого будет размельчать дерево. Пресс приобретен в 1972 году, стоит же он 17 тысяч. Пустяк?

В корпусах первом и втором, согласно проекту реконструкции, будет установлена поточная линия изготовления крыши вагона и боковых ферм. Сейчас задерживается монтаж линии рам, который завод ведет своими силами. А пока он будет закончен, оборудование для участка ферм, приобретенное в 1974 году на сумму 114 тысяч рублей, останется безработным. Такая же участь ожидает и оборудование для линии крыши вагона. Приобрели его еще раньше — в 1972 году, затратили 218 тысяч рублей.

Такие затраты и составили тот миллион с лишним рублей, уплаченных за оборудование, не прокредитованное банком.

На 1 января 1973 года среднегодовые запасы такого неустановленного оборудования составляли пятьсот семнадцать тысяч рублей. И плата за эти «фонды» была пятнадцать тысяч пятьсот рублей. А к 1 января 1975 года запасы по этой же статье выросли до миллиона трехсотсемидесяти пяти тысяч. Возросла, соответственно, и плата за них — сорок одна тысяча двести пятьдесят рублей. Вот уж, поистине, дорогое удовольствие.

Посмотрим теперь, где, в каких условиях хранится это оборудование.

На бетонных плитах, под открытым небом. Зимой под снегом. Весной и осенью под дождем. Летом под жарким солнцем. Есть проволока, есть замок. Сторожа вот нет.

— И не дам, — категорически сказал директор завода Юрий Васильевич Вдовиченко. — Не имею на то ни штата, ни средств.

То-то раздолье для любознательных. Теперь и вовсе им унывать не от чего. А со временем, глядишь, и столбики обрушатся, и плиты в землю врастут.

...Идешь по заводу, крутом ящики стоят...

Да, скоро сказка сказывается. Но когда же будет дело делаться?

С. ОГИБАЛИНА.

ВАМ ОТВЕЧАЮТ

Многие жители нашего города имеют моторные лодки. В прошлом году любители не смогли ими пользоваться. Как будет обстоять дело в нынешнем году?

С. ЖЕЛТАКОВ.

г. Барнаул.

На вопросы, поставленные в письме, отвечает заместитель председателя горисполкома **А. Кузьмичев:**

— Учитывая пожелания трудящихся по организации летнего отдыха, крайсовпроф и горисполком приняли совместное постановление об организации временных причалов лодок на правом берегу Оби на о. Щубинском (между устьем Барнаулки и городским речным водоразбором). Выезд на лодках с этого острова может осуществляться вверх по течению на любое расстояние.

* * *

Перед отъездом из Целинограда мне пришлось дать срочную телеграмму в Барнаул о том, чтобы меня встретили. Однако телеграмма адресату так и не была вручена. Когда я пытался найти виновных, то работники Барнаульского телеграфа кивали в сторону целинградцев. И наоборот.

В. БУЛОЧКИН.

г. Целиноград.

По просьбе газеты работники Алтайского производственно-технического управления связи разобрались в этой некрасивой истории. Редакции ответил начальник управления **Б. Левнов:**

— Телеграмма не вручена по вине телеграфиста Барнаульского телеграфа Аристарховой. В личную карточку ей записан брак. Она лишена премиальных.

Начальник Барнаульского телеграфа за слабый контроль за обработкой телеграмм объявил замечание начальнику смены Назаровой, а бригадиру Ежовой — выговор.

Жалоба внесена в качественные показатели работы коллектива телеграфа.

* * *

Наш город растет. Появляются новые дома, районы, и зачастую уж трудно бывает незнакомому человеку проехать до нужного места. А как бы подобные поиски облегчила карта (план) города.

И. ШИХОВ.

г. Барнаул.

Главный архитектор Барнаула **В. Казаринов** известил газету, что по заказу краевого совета по туризму картографическая фабрика № 3 в г. Новосибирске выполняет работы по составлению плана Барнаула.

СТРОКИ ИЗ ПИСЕМ

Новый канатно-подвесной мост через Катунь построен в Онгудайском районе. Он соединил села Нижний и Верхний Кагычи колхоза им. Калинина. Теперь жители могут беспрепятственно перебираться с одного берега на другой. Через мост могут проходить как машины, так и тракторы.

А. ШАТАЛИН.

с. Онгудай, Горно-Алтайская автономная область

* * *

По инициативе работников горздрава необычный семинар по обмену опытом работы был проведен в марте на базе детских яслей № 1, 14, 41. Сюда собрались повара детских учреждений города, чтобы рассказать о своей работе. В течение шести дней здесь проводились практические занятия по приготовлению разнообразной пищи.

По окончании семинара в помещении детских яслей № 18 был организован смотр-конкурс на лучшее приготовление вторых блюд и салатов, входящих в повседневное питание детей. Победителями оказались кулинары из детских яслей 1, 14, 20, 23, 24, 30, 31, 32, 37.

Н. РУДАКОВА.

г. Барнаул.

* * *

Разрешите мне через вашу газету выразить искреннюю благодарность человеку в белом халате, замечательному хирургу роддома ХБК Виктору Ивановичу Борову. Были дни, когда я сама уже не верила в выздоровление, готова была прощаться со всеми родными и знакомыми, и только он, лишь только он поддерживал во мне веру в лучший исход.

С. ЗЛАТКИНА.

г. Барнаул.

* * *

Поистине бесценный дар получили жители дальних Черемушек. Речь идет о лесополосах, заложенных в свое время работниками АНИИСХоза.

Но горько видеть, как жители этих же Черемушек безжалостно расправляются с зеленым другом. Зимой и летом, днем и ночью вдоль и поперек по этим лесополосам нескончаемой вереницей идут люди, утрамбовывая почву. Верхний слой ее уподобился прямо-таки камню, через который в почву не поступает воздух. Деревья одно за другим гибнут.

Так было в прошлом году. Приходится опасаться, что ныне повторится то же самое.

П. ВОПИЛОВА.

г. Барнаул.

ЧИТАТЕЛЬ ПРОДОЛЖАЕТ РАЗГОВОР

А НОВОСЕЛ ВСЕ ЖЕ НЕ ВЕСЕЛ

Прочел я в «Алтайской правде» письмо новосела Филиппова и комментарий к нему начальника Барнаульского горжилуправления В. Ф. Кузнецова. И стало мне обидно за наш краевой центр. Ведь что получается? Во-первых, в прошлом году сократились темпы строительства жилья. Во-вторых, качество его резко ухудшилось. Хотя должно быть наоборот.

Мне думается, строительство жилья все должны считать делом повышенной ответственности. Ведь квартиру человек получает, как правило, на всю жизнь. В ней начинают делать первые шаги его дети. Квартирное окно для них — это в буквальном смысле первое окно в мир. В квартире человек проводит значительную часть досуга, копит силы для нового трудового дня. И на состояние его души влияют даже стены. А теперь, представьте себе, если они из-за безответственности строителей постоянно промерзают. Или, допустим, крыша течет.

Облик города — это не только внешний вид наших зданий. Новые девятиэтажки снаружи в самом деле выглядят красиво. А если взглянуть изнутри? Да непристальней? Судя по письму Филиппова, у нас пристально изнутри смотреть еще не научились. Новосел, разумеется, не в счет.

Так не пора ли построже спросить со всех тех, кто по долгу службы обязан видеть лучше новосела?

Д. ОЛОВЯННИКОВ.

г. Барнаул.

В обсуждении вопросов, поднятых в письме Д. Оловянникова, участвуют начальник Барнаульской инспекции государственного архитектурно-строительного контроля Н. Воробьев, заместитель председателя Барнаульского горисполкома Л. Леднев и заместитель начальника Главалтайстроя М. Бахмутский.

Н. Воробьев: Качество строительных работ — это, пожалуй, одна из самых жгучих проблем в нашем городе. И надо решать ее безотлагательно, потому что в ближайшие годы темпы строительства жилья станут еще стремительней. На мой взгляд, от погони за количеством в ущерб качеству строителей может удержать только одно — ритмичный ввод жилья в течение года. А у нас получается так: вначале раскачка, а в конце — аврал. Естественно, что недоделки устранять уже некогда. Вот и приходится приемочной комиссии быть сердобольной к бракоделам. Ведь люди-то ждут квартир с нетерпением, торопят.

Что касается дома № 25 по улице Панфиловцев, о котором писал новосел Филиппов, то ему вообще не повезло. Три с лишним месяца строители устраняли замечания госкомиссии. И все-таки многое так и не довели до конца.

Л. Леднев: В прошлом году ввод жилья в краевом центре в самом деле несколько сократился по сравнению с предыдущими годами. Но в целом за 4 года пятилетки мы построили на 43,5 тысячи квадратных метров больше, чем предусматривалось планом. Сейчас Главалтайстрой проводит реконструкцию на своих предприятиях. Строится еще один домостроительный комбинат, который сможет сдавать ежегодно по 140 тысяч квадратных метров. Так что с 1977 года жилищное строительство в городе резко возрастет.

Если говорить о качестве, то оно еще очень хромает. Горисполком специально рассмотрел выступление «Алтайской правды» под заголовком «Почему не весел новосел» и решил:

поручить городскому комитету народного контроля разобраться в причинах низкого качества работ в ДСК и виновных привлечь к строгой ответственности;

рекомендовать Главалтайстрою и его подразделениям внедрить опыт красноярцев по вводу объектов с гарантийными паспортами.

М. Бахмутский: Претензии новосела Филиппова к дому № 25 по улице Панфиловцев, к сожалению, справедливы. Вообще, руководители домостроительного комбината, и особенно стройуправления № 42, снизили ответственность за порученное дело. Главалтайстрой обязал ДСК в этом году начать вводить бригадный подряд и технологические паспорта на жилые здания. Я думаю, это поможет улучшить качество и избавит строителей от многих нареканий новоселов.

От редакции: Чтобы убедиться, насколько действенны все те меры, о которых говорилось выше, наш корреспондент побывал в доме новосела Филиппова (ул. Панфиловцев, дом № 25). В домоуправлении № 16 ему показали пухлый перечень недоделок, который составили сами новоселы в первый месяц после заселения. Факты впечатляют. **Из двухсот четырнадцати квартир ни одна не сдана строителями без недоделок.** Особенно много жалоб на паркетные полы и сантехническое оборудование. У товарища Филиппова, например, входная дверь висела на одной петле, у кухонного шкафчика не хватало дверцы, на сливном бачке отсутствовала крышка, а на смесителях — «барашки». Вдобавок ко всему строители «забыли» покрасить балконную дверь снаружи. Но это, как говорится, цветочки. В доме до сих пор бездействуют лифты. А главное — не утеплена теплотрасса. А ведь от нее зависит климат этого громадного, почти с тысячным населением здания на самой окраине города, открытого всем ветрам.

Нет, рано еще успокаивать новосела. И хотя приказом начальника ДСК т. Абрамкина старший прораб СУ-42 Нечаев наказан выговором, а прораб Вяткин понижен в должности на два месяца, болезнь, вызванная погоней за количеством в ущерб качеству, продолжается. Редакция не снимает с повестки дня вопрос о бедах барнаульского новосела.

СЛАГАЕМЫЕ ПРОИЗВОДИТЕЛЬНОСТИ ТРУДА

(Окончание. Начало на 1-й стр.).

Почти в полтора раза увеличился выпуск продукции без расширения производства на Барнаульском станкостроительном заводе. Коллектив этого предприятия первым в крае взял на вооружение станки с числовым программным управлением. Сейчас они хорошо освоены также на Барнаульском радиозаводе, заводе геофизической аппаратуры. Внедрение только четырех станков с ЧПУ на заводе транспортного машиностроения имени Ленина, например, снизило трудоемкость изделий на 10 тысяч нормочасов, обеспечило заметное повышение качества деталей. Немало сделано по автоматизации и механизации производства на Бийском котельном, Барнаульском аппаратурно - механическом заводах, «Алтайсельмаше».

В то же время ряд предприятий систематически не выполняет планы по механизации и автоматизации производства. Предприятия г. Рубцовска, в основном специализированные на сельскохозяйственном машиностроении, ежегодно расходуют свыше трех миллионов рублей на реализацию технических планов. Однако на механизацию пока приходится не более 8 процентов этих расходов. Кроме того, не изжито пассивное отношение некоторых руководителей к вопросам механизации и автоматизации. Сдерживают решение этих проблем и слабые силы отделов механизации предприятий.

Предприятия перевооружать комплексно

В крае немало примеров высокоэффективного переоснащения предприятий. Поучителен одобренный бюро крайкома КПСС опыт партийной организации, всего коллектива комбината химического волокна, одного из крупнейших в стране. Задание девятой пятилетки выполнено здесь за три года и семь месяцев. Весь прирост продукции получен за счет роста производительности труда, реконструкции действующих мощностей с минимальными капитальными затратами.

Особенностью реконструкции на предприятии является то, что все отпущенные средства были направлены на максимальное обновление активной части основных фондов, замену устаревшей техники агрегатами повышенной мощности, коренную модернизацию оборудования, установку на тех же площадях дополнительных машин. За четыре года пятилетки здесь было заменено 258 единиц устаревшего оборудования. Все работы по реконструкции и расширению производства проводятся на основе комплексного плана технического перевооружения производства и социального развития коллектива.

Эффективно ведут реконструкцию и перевооружение производства заводы Алтайский тракторного электрооборудования, барнаульские технического углерода и аппаратурно - механический. В этом мы видим также огромный резерв для ускорения научно-технического прогресса в производстве, возможности дальнейшего повышения производительности труда. Вместе с тем партийная организация края дает принципиальную оценку фактам медленного внедрения новой техники и технологии, заминок при реконструкции и строительстве новых цехов. На ряде предприятий еще нередко накапливается новое оборудование, сроки его установки неоправданно затягиваются, в то время как в цехах используются устаревшие, малоэффективные станки и линии.

Предметом особой заботы партийных и хозяйственных органов являются вопросы перевооружения и реконструкции предприятий легкой промышленности, которая дает существенную часть продукции края. Медленное перевооружение этих предприятий не дает возможности сократить долю ручного труда, усугубляет проблемы трудовых ресурсов и текучести кадров. До сих пор остро стоят в крае вопросы реконструкции вспомогательных участков и производств, эффективность механизации которых, как известно, в три раза выше, чем основных. И здесь мы вправе надеяться на более серьезное внимание к этим вопросам со стороны министерств, и в первую очередь легкой, мясо-молочной и местной промышленности Российской Федерации.

С помощью науки

В настоящее время на промышленность Алтая работает более двухсот НИИ и учебных институтов, одиннадцать из которых размещены на его территории. Объем научно-исследовательских и опытно-конструкторских работ за пятилетку вырос в полтора раза, выполнено около четырехсот актуальных научно-технических разработок. Большой вклад в это дело вносят ученые Алтайского НИПТИ машиностроения. Совместно со специалистами моторного завода они осваивают изготовление отливок на автоматической линии безопочной формовки. Внедрение этой разработки значительно повышает производительность труда. На Барнаульском котельном заводе вместо ручной наплавки применяется прогрессивная технология с использованием энергии взрыва. По этому методу облицованы рабочие колеса гидротурбин Красноярской ГЭС.

В контакте с учеными ведут работу по созданию и внедрению новой техники, технологии конструкторские и технологические бюро, лаборатории многих промышленных предприятий и вузов. Алтайские КБ вносят значительный вклад в развитие производства магистральных грузовых вагонов, котлов, тракторного электрооборудования, крупных тягодутьевых машин, автогенной и плазменной резки металлов, прессов, многих продуктов химии, сыров, текстиля, почвообрабатывающей и другой техники.

Специалисты завода технического углерода умело и систематически используют достижения науки и техники для повышения качества продукции. Здесь за последние четыре года внедрено более 300 мероприятий по новой технике, передовой технологии, научной организации и улучшению условий труда. Экономический эффект от этого превысил 1,3 миллиона рублей. Рационализаторы и изобретатели предприятия внесли около 580 предложений, направленных на повышение уровня механизации и автоматизации производства, улучшение качества продукции. Экономия от их внедрения составила 900 тысяч рублей. Мощности по выпуску технического углерода увеличились в целом по предприятию на 36 процентов, уровень механизации труда возрос до 85 процентов.

Улучшение экономических результатов деятельности предприятия позволило коллективу решить ряд социальных проблем. Здесь нет проблем, связанных с текучестью кадров. Высокий уровень производства, организационно-технические и воспитательные меры, которые принимают партийная организация и администрация завода, позволили мобилизовать коллектив на обеспечение стабильного выпуска всей продукции по высшей категории качества.

На многих предприятиях активно совершенствуют управление производством, используя экономико-математические методы и ЭВМ. Семь заводов внедрили первые очереди АСУП. В текущем году будут сданы в эксплуатацию еще восемь автоматизированных систем управления. Сегодня в крае функционируют 14 вычислительных центров и более ста машиносчетных станций, 22 больших ЭВМ.

Весь этот мощный арсенал нам помогают привести в действие ученые Сибирского отделения АН СССР. Так, при содружестве рабочих и специалистов Барнаульского радиозавода создана и успешно внедряется АСУ «Барнаул». На базе этой разработки десятки предприятий в разных районах страны создают сейчас систему «Сигма».

Перед партийными организациями, хозяйственными органами сейчас поставлена задача — широко распространить и внедрить в практику оправдавшие себя шаги по совершенствованию управления производством во все отрасли промышленности края.

Обращение Центрального Комитета КПСС к партии, к советскому народу вызвало у трудящихся Алтайского края новый трудовой подъем. И тот научно-технический потенциал, который уже заложен в промышленности края, будет, без всякого сомнения, развиваться, способствовать дальнейшему росту производительности труда. Партийные организации нацеливают руководителей и специалистов предприятий, научно-исследовательских институтов и опытно-конструкторских бюро на техническое перевооружение производства на базе новейших достижений науки и техники.

Одобренные бюро крайкома КПСС рекомендации научно-технической конференции станут, без сомнения, стимулом ускорения научно-технического прогресса, будут способствовать дальнейшему росту общественного производства на основе неуклонного повышения производительности труда.

(«Экономическая газета» № 13 за 1975 г.).

МЕЖДУНАРОДНЫЙ ОТДЕЛ «АЛТАЙСКОЙ ПРАВДЫ»

ЖЕНЩИНА В ПОЛЬШЕ

Нынешний год, объявленный Организацией Объединенных Наций Международным годом женщины, создает большие возможности для обмена опытом между братскими социалистическими странами в области роли женщин в общественной жизни, решении проблем их повседневной жизни. Международный отдел «АП» с помощью агентства Интерпресс и других публикаций подготовил для наших читателей эту подборку.

* * *

В Польше, как и во всех социалистических государствах, давно уже решена проблема социального, политического и экономического равноправия женщин. 4 миллиона 900 польских женщин занято в народном хозяйстве. В стране — около 3 миллионов тружеников сельского хозяйства. Необходимо подчеркнуть, что в Польше достигнут один из самых высоких показателей профессиональной занятости женщин — 46 процентов. В этом отношении она уступает лишь трем из социалистических стран: Советскому Союзу, ГДР и Чехословакии. Разумеется, профессиональная активизация не означает, что женщина выполняет ту же самую работу, что и мужчина. В стране действует законодательство об охране труда женщин. В соответствии с ним повсюду запрещено принимать женщин на особо тяжелую или вредную для здоровья работу в некоторых отраслях промышленности. Определены также допустимые для них нормы.

Большое внимание уделяется повышению уровня образованности женщин, которые, несмотря на юридическое равноправие с мужчинами, нередко имеют худшие, чем они, условия для учебы или повышения квалификации, так как обременены домашними и материнскими обязанностями. Выработаны разнообразные формы помощи в преодолении этих трудностей: путем облегчения домашнего труда, многообразной помощи учащимся женщинам. Уже сегодня они составляют 54 процента учащихся техникумов и 42 процента студентов высших учебных заведений.

Домашний труд все еще отнимает довольно много сил и времени у польских женщин. Это и многие другие проблемы являются предметом особых забот партии и государства, профсоюзов, а также общественных организаций.

Многое уже сделано. Еще больше делается. Перечислим лишь некоторые наиболее существенные из социальных прав и льгот польских женщин, занятых профессиональной деятельностью (при этом следует подчеркнуть, что 70 процентов из них — жены и матери). 16-недельный оплачиваемый отпуск при рождении первого и 18-недельный — каждого последующего ребенка и 26-недельный при рождении более чем одного ребенка; трехлетний отпуск за свой счет по уходу и воспитанию маленького ребенка с гарантией возвращения на то же самое или соответствующее место работы и т. д.

С января нынешнего года принят новый трудовой кодекс, который особенно важное значение придает вопросам охраны материнства. Он, в частности, обязывает администрацию предприятий переводить беременных женщин-работниц на более легкие работы, с сохранением прежнего заработка.

Среди других решений законодательно-правового характера, которые имеют большое не только материальное, но и моральное значение для группы одиноких женщин, оказавшихся в трудной жизненной ситуации, можно назвать такие, как принятие государством на себя системы взыскания и выплаты алиментов путем создания алиментного фонда. Таким образом, государство приняло на себя две обязанности: выплату алиментов на детей, воспитываемых матерями-одиночками с ограниченными средствами, и взыскание соответствующих сумм с тех лиц, которые упорно уклоняются от уплаты алиментов. Специальные надбавки в размере 500 злотых установлены также на детей с физическими или психическими отклонениями. Эти пособия выплачиваются независимо от материального положения родителей.

Для повседневной заботы о решении многочисленных жизненных проблем в стране активно работает Лига женщин. Лига организовала несколько сот социально-правовых консультаций, куда женщины обращаются со всеми своими заботами и проблемами. Здесь же нередко рассматриваются и конфликты в семье или по месту работы.

Сельским центрам «Современная хозяйка» в городах соответствуют сотни таких же заведений под названием «Практичная пани». И это не случайно. Путем анкетных опросов было выяснено, что в 74 процентах семей финансами распоряжается супруга и только в 1 проценте — супруг, в 25 процентах семей заведены так называемые «открытые кассы», которыми пользуются на равных правах оба супруга. Сравнительно высокий процент семейных касс в распоряжении хозяек дома объясняется тем, что женщина, ведущая домашнее хозяйство, делает необходимые покупки, планирует семейный бюджет и заботится об удовлетворении потребностей всех членов семьи.

Лига проводит и многие другие мероприятия. Например, она выступила с инициативой за обеспечение детям-сиротам необходимых условий для «жизненного старта». Предприятия и учреждения образуют для них в сберегательных кассах специальные фонды из добровольных взносов на приобретение в будущем кооперативной квартиры. Эти счета, на которые систематически поступают взносы, популярно называются «жилищными книжками». По достижении совершеннолетия книжки эти торжественно вручаются их владельцам. Ежегодно в Польше закладывается несколько сот таких книжек.

СОБЫТИЯ ЗА РУБЕЖОМ

ПОЛОЖЕНИЕ В ЮЖНОМ ВЬЕТНАМЕ

ХАНОЙ. (ТАСС). Народные вооруженные силы Южного Вьетнама при поддержке местного населения освободили от сайгонских войск город Куинин — один из крупнейших портовых городов Южного Вьетнама, завершив тем самым освобождение прибрежной провинции Биньдин.

Таким образом, в результате натиска Народных вооруженных сил, действий партизан и одновременного восстания жителей городов и сельских районов Центрального плато и прибрежных районов против клики Тхиеу за первые три месяца этого года освобождено 12 провинций. Временное революционное правительство теперь полностью контролирует густонаселенные равнины южновьетнамского побережья между 17-й и 13-й параллелями. Уже половина 20-миллионного населения Южного Вьетнама и около 80 процентов его территории находятся в зоне контроля ВРП РЮВ. По самым скромным подсчетам, за последние четыре недели в руки южновьетнамских патриотов на Центральном плато и в прибрежных районах попало американское военное снаряжение на десятки миллионов долларов, в том числе более 1.000 исправных военных грузовиков и джипов, оставленных сайгонскими войсками, 255 бронетранспортеров, 60 танков и 210 орудий калибром в 105 мм и 155 мм. В районе Дананга, второго крупнейшего военного комплекса режима Тхиеу, силы Освобождения захватили наземное снаряжение целой авиадивизии. За последние четыре недели полностью распались 1-я, 2-я, 3-я и 23-я пехотные дивизии и единственная дивизия морской пехоты сайгонских войск.

Во время панического отступления из Дананга пропали без вести командующий первым военным округом генерал Нго Куанг Чыонг и командующий сайгонскими морскими пехотинцами генерал Зуй Тхе Лан. Спасаясь бегством на вертолете, разбился командир 1-й дивизии генерал Нгуен Ван Дьем.

Десятки тысяч солдат и офицеров сайгонских войск переходят на сторону Народных вооруженных сил. Местное население восторженно встречает своих освободителей и оказывает им всемерную поддержку.

ХАНОЙ. (ТАСС). Центральный Комитет Национального фронта освобождения Южного Вьетнама и Временное революционное правительство Республики Южный Вьетнам опубликовали заявление, в котором подчеркивают, что «клика Тхиеу — главное препятствие на пути решения политических вопросов в Южном Вьетнаме — должна быть свергнута и в Сайгоне должно быть создано правительство, выступающее за мир, независимость, демократию, национальное согласие и строгое соблюдение Парижского соглашения».

НФО Южного Вьетнама и ВРП РЮВ заявляют, что Соединенные Штаты должны скрупулезно и точно выполнять все свои обязательства по Парижскому соглашению, полностью прекратить свое военное участие и вмешательство во внутренние дела Южного Вьетнама и уважать основные национальные права вьетнамского народа, право народа Южного Вьетнама на самоопределение.

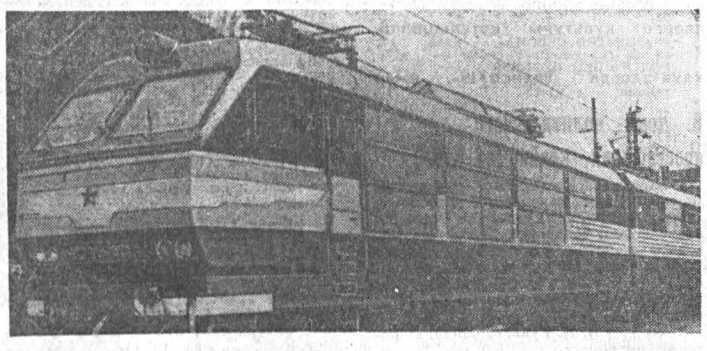

ЧССР. Машиностроительный завод Шкода в Пльзене приступил к испытанию электровоза с мощностью двигателя 10800 л. с. Он сделан по заказу Советского Союза, где будет использоваться главным образом на железнодорожной линии Москва — Ленинград. Электровоз, который может развивать скорость до 200 километров в час, имеет автоматическую систему управления, действующую по заданной компьютеру программе. Это самый мощный электровоз, сделанный на заводе Шкода.

Фото ЧТК—АПН.

ПОСЛЕ УБИЙСТВА ФЕЙСАЛА

БЕЙРУТ. (ТАСС). Ливанская печать, комментируя обстановку, сложившуюся в Саудовской Аравии после убийства короля Фейсала, высказывает мнение, что новый глава государства король Халед вряд ли сможет выполнять свои обязанности в связи с болезненным состоянием. «Король Халед, — пишет газета «Аль-кифах аль-арабиа», — как полагают, через несколько месяцев откажется от престола в пользу своего брата наследного принца Фахда». Газета напоминает, что Халед, всегда стоявший в стороне от государственных дел, не стремился занять королевский трон и вступил на него, чтобы обеспечить необходимую преемственность власти и избежать разногласий в королевской семье.

Если принц Фахд, который при жизни Фейсала играл активную роль в политической жизни страны и известен своими «прозападными симпатиями», возглавит саудовское государство, то, пишет «Аль-кифах аль-араби», «тенденция к укреплению связей с Вашингтоном и западными странами усилится».

КАИР. (ТАСС). По сообщениям из Эр-Риярда, там официально объявлено, что убийца короля Фейсала эмир Фейсал ибн Мусаид был «психически здоровым и полностью отдававшим себе отчет в своих действиях». Его предадут религиозному суду, и он будет публично казнен в соответствии с мусульманским законом.

Радио Эр-Риярда, сообщая в свое время о покушении на короля, передало официальное заявление о том, что Фейсал ибн Мусаид якобы страдает психическим расстройством.

КОРОТКО

БРАТИСЛАВА. 60—70 центнеров пшеницы с гектара, 500 центнеров кукурузы на силос и 550—700 центнеров сахарной свеклы собирают земледельцы Словакии с орошаемых земель. Оросительные системы действуют в Словакии на площади 160 тысяч гектаров. Это — 20 проц. всей земли, нуждающейся в дополнительной влаге. В перспективе намечается построить оросительные системы на площади 690 тысяч гектаров.

РИМ. Вышел из печати специальный номер демократической итальянской газеты «Пазэе сера», посвященный ее 25-летнему юбилею.

В приветственном послании орган Итальянской компартии газета «Унита» отмечает важную роль, которую играет «Пазэе сера» в борьбе за интересы трудящихся Италии.

ЛОНДОН. Более чем на 12 процентов выросли цены на продукты питания в Англии с сентября прошлого года по настоящее время. Сообщая об этом, газета «Гардиан» указывает на значительное подорожание масла, молока, овощей.

ДЕЛИ. Все более важную роль приобретают в развитии сельского хозяйства Индии государственные фермы, ряд из которых был создан с помощью Советского Союза. В ходе пятой пятилетки, сообщил в беседе с журналистами председатель корпорации государственных ферм Индии Д. П. Сингх, семеноводческие фермы корпорации удвоят производство высококачественных семян для различных сельскохозяйственных районов страны.

КАНБЕРРА. На города и населенные пункты штата Западная Австралия, от Дэмпиера до Карнарвона, обрушился сильный тропический циклон «Биверли». Скорость ветра при этом достигла 200 км в час. По данным метеорологов, сегодня циклон достигнет городов Онслоу и Эксмаус, жители которых готовятся встретить удар разбушевавшейся стихии.

АНКАРА. Генеральный председатель партии справедливости С. Демирель заявил здесь, что ему удалось сформировать новое правительство Турции на основе коалиции четырех консервативных партий страны, входящих в так называемый «националистиче с к и й фронт».

С. Демирель сообщил, что президент Турции Ф. Корутюрк одобрил представленный ему сегодня список членов нового кабинета, который должен быть обнародован несколько позднее.

РИМ. Гордость итальянского пассажирского флота — крупнейшие океанские лайнеры страны «Микеланджело» и «Рафаэль» будут в апреле вычеркнуты из списков и направлены на демонтирование. Такая же участь ожидает еще 13 крупных итальянских судов. Эти меры входят в план перестройки итальянского торгового и пассажирского флотов, представленный на обсуждение парламента государственной компанией Финмаре и министерством торгового флота.

ЛУСАКА. Главарь южноафриканских расистов Форстер вновь продемонстрировал упорное нежелание отказаться от человеконенавистнической политики апартеида. В заявлении для печати он подчеркнул, что его правительство и впредь будет проводить курс на «раздельное развитие рас». Нисколько не смущаясь осуждением расистского режима со стороны всей международной общественности, Форстер пытался доказать, будто апартеид отнюдь не противоречит понятиям о человеческих правах.

(ТАСС).

СЛУЧАЙ В ЗАМОРСКОЙ ОДЕССЕ

Одесса в штате Техас — обычный американский захолустный городишко, с главной улицей, украшенной, как водится, рядами конкурирующих бензоколонок и закусочных. Выделялся он до недавнего прошлого своим необычным названием, да и то не очень: «Одесс» в США — несколько. Проживало в техасской Одессе до недавних пор 78.380 человек, и занимались они нефтепромыслом.

Как-то заглянул в эту дальнюю сторону телеоператор. Отснятые им кадры попали в общенациональный выпуск теленовостей. Диктор обмолвился, что в процветающем городке не хватает рабочих рук...

С этого все и началось. На Одессу началось нашествие безработных. Люди приезжали на собственных автомобилях и попутных грузовиках, в одиночку и семьями, с опытом в нефтяном деле и без оного.

Очень быстро не осталось ни одного свободного рабочего места, ни одной свободной квартиры, ни одной незанятой койки в местных гостиницах. А люди продолжали прибывать. Вокруг Одессы выросли площадки с трейлерами, палаточные городки.

На помощь двинулась «армия спасения». Но силы этой благотворительной организации оказались недостаточными.

— У нас просто кончились все средства, — говорит Уильям Томас, местный руководитель «армии спасения». — Накормим людей и выпроваживаем их на улицу. Это все, что мы можем для них сделать.

Представитель местной торговой палаты добавляет:

— Мы стараемся предостеречь людей, чтобы они не приезжали с семьями, если им негде поселиться. Но многие прибывают явочным порядком в автомобилях, набитых доверху скарбом и детьми. Они рассуждают, что тяжелее, чем было на старом месте, на новом быть не может. Люди не хотят упускать шанса, а вдруг здесь повезет...

Случай в заморской Одессе — лишь один эпизод, иллюстрация к широко охватившей американцев «охоте к перемене мест». «Охоте» другого свойства, чем понятная и невинная жажда путешествий. Сейчас американцы срываются с насиженных мест всерьез, без оглядки, гонимые нуждой, а не туристическим зудом.

Нечто похожее происходило в начале 30-х годов, когда разразился сильнейший экономический кризис. Но тогда безработные хлынули в Калифорнию, где положение было относительно более благополучным. Сейчас такого конкретного штата или района нет. Поговаривают об Аляске, но она далеко и многих принять не может. Вот и едут семьями — одни из Иллинойса в Северную Каролину, а другие — из Северной Каролины в Иллинойс.

Когда большинство переездов предпринимается на авось, возникает вопрос, почему американцы не сидят дома, пережидая, когда дела пойдут на поправку? Представитель управления переписи США дает такой ответ:

— Чтобы безработный не уезжал, у него должна сохраняться надежда, что все образуется. Когда эта надежда утрачена, начинается бродяжничество.

Еженедельник «Юнайтед Стейтс ньюс энд Уорлд рипорт» опубликовал только что статью о нынешней волне массовой миграции, когда люди бегут из пораженных кризисом городов, «как муравьи из растревоженного муравейника». Один чиновник заявил корреспонденту журнала: «Речь идет о подлинном массовом передвижении людей, панически ищущих работу». А другой добавил: «Люди охвачены страхом, люди пустились в бегство, и они считают, что там, куда они бегут, не может быть хуже, чем там, откуда они бежали».

Г. ГЕРАСИМОВ,
соб. корр. АПН.

Нью-Йорк.

СПОРТ

Летняя спартакиада Алтая. Бокс

УКРАШЕНИЕ ФИНАЛА

Поединки боксеров тяжелого веса всегда в центре внимания зрителей. На этот раз интерес был особенно велик — ведь на ринг для участия в финале краевой летней спартакиады вызывались чемпион РСФСР Михаил Долматов («Трудовые резервы») и финалист молодежного первенства страны Сергей Чуковитов. Оба они мастера спорта, оба уже были участниками крупнейших соревнований. К послужному списку Михаила следует прибавить участие в абсолютном чемпионате СССР.

Бой, который мог бы стать украшением соревнований рангом значительно выше, удался. В нем не было нокдаунов, отсутствовали сильные удары. Зато поражали огромная работоспособность обоих мастеров ринга, реакция, быстрота передвижения. Словом, мы стали свидетелями так называемого игрового бокса. И это в поединке тяжеловесов!

Два раунда небольшое преимущество было на стороне чемпиона республики, в третьем активнее выглядел Чуковитов. Двое судей из трех и отдали Сергею победу в этом равном поединке.

Днем раньше благодаря услугам телевидения мы стали свидетелями баталий на ринге Спартакиады народов СССР в Ташкенте. Вот поэтому, наблюдая за выступлением лучших спортсменов края, невольно многие строго подходили к оценке их мастерства. Увы, уровень подготовки даже участников финала невысок. Командная борьба явно не удалась. Присутствие в финалах девяти спортсменов «Труда» не вызывало ни у кого сомнений о судьбе первого места. А вот «Трудовые резервы», где раньше были сильные боксеры, где сейчас два штатных тренера по этому виду спорта, теряют свои позиции — всего один финалист. У сельчан лишь один боксер пробился в финал. Здесь и кроется одна из бед — слабая география столь популярного вида спорта в спортобществах. Представители «Труда» победили с большим отрывом, вторыми были парни из «Буревестника», третьими — из сборной коллективов непосредственного подчинения крайсовпрофу.

Из участников финалов особенно хорошее впечатление оставили Валерий Холодилин, Сергей Берестов, Сергей Двилис. Неплохо зарекомендовал себя молодой кандидат в мастера Василий Жданов, однако ему еще предстоит открыть для себя многие тайны бокса.

П. КУВШИННИКОВ.

ТЕХНИЧЕСКИЕ РЕЗУЛЬТАТЫ:

Фамилии победителей указаны первыми. 48 кг В. Бычков («Труд») — С. Кольтюгин («Спартак») — отказ по болезни. 51 кг В. Пидяков («Труд») — В. Мамаков («Урожай»). 54 кг В. Холодилин («Буревестник») — В. Ямщиков («Труд»). 57 кг С. Бере с т о в («Труд») — В. Афанасьев («Буревестник»). 60 кг В. Черданцев («Буревестник») — Н. Ненахов («Труд»). 63,5 кг В. Аниченов («Буревестник») — В. Дворников (коллективы непосредственного подчинения крайсовпрофу). 67 кг В. Жданов («Труд») — А. Шевченко (КНПК). 71 кг С. Двилис («Буревес т н и к») — В. Мокрянский (КНПК) — явное преимущество. 75 кг Г. Иванько («Труд») — Е. Дик («Буревестник»). 81 кг С. Заболотников (КНПК) — В. Волков («Труд»). Свыше 81 кг С. Чуковитов («Труд») — М. Долматов («Трудовые резервы»).

ПРИ ЗАКРЫТЫХ ДВЕРЯХ

Реплика

Любители бокса проявили большой интерес к соревнованиям спартакиады Алтая. Но многие из них так и не смогли посмотреть их. Помещение (спортзал краевого совета ДСО «Труд») не смогло вместить и третьей части всех желающих.

Уже не раз отмечалось, что данный спортзал не в полной мере соответствует даже условиям тренировок спортсменов. А уже о проведении таких крупных соревнований и говорить не приходится.

Зрители, которым особенно повезло, стояли тесной толпой. Некоторые из них сидели на полу около ринга, мешая нормальной работе судей, участников, тренеров. В помещении было душно, а частое открывание дверей для вентиляции воздуха создавало сквозняк. Нужно ли говорить, что проведение соревнований на таком организационном уровне, естественно, не способствует популяризации этого интересного вида спорта? А ведь многие молодые ребята, желающие заниматься боксом, тоже не смогли попасть на эти соревнования из-за вышеуказанных причин.

Кстати, при проведении подобных соревнований в Бийске, Рубцовске, Славгороде, спортсменам уделялось гораздо больше внимания.

Хотелось бы, чтобы краевой комитет по физкультуре и спорту в будущем более серьезное внимание уделил подбору помещения для проведения соревнований столь высокого ранга.

По поручению краевой коллегии судей по боксу судья республиканской категории В. МАНАНКОВ.

ПРОБУЮТ СИЛЫ

САМАРКАНД. Здесь динамовцы Барнаула проводят контрольные поединки, завершая последний этап подготовки к новому сезону. Наши земляки уже провели три встречи. В первом поединке 23 марта они встречались с командой «Автомобилист» из города Термеза, которая будет выступать в первой зоне второй группы класса «А». Успех сопутствовал «Автомобилисту» — 1:0.

30 марта против «Динамо» выступил оренбургский «Локомотив» (коллектив четвертой зоны). Счет на 48-й минуте открыли соперники. На 70-й минуте Николай Коковихин сравнял результат. В итоге — ничья 1:1.

«Вступил в бой» и второй, резервный состав динамовцев, который провел товарищеский матч с одними из местных коллективов и победил — 3:1.

И. ШАДЧИНЕВ.

Редактор А. ПРОЗОРОВ.

Куда пойти учиться

АЛТАЙСКИЙ ГОСУДАРСТВЕННЫЙ УНИВЕРСИТЕТ

объявляет прием в аспирантуру с отрывом от производства

по специальностям: **теплофизика, биофизика, история СССР, теория и история государства и права, государственное право и управление, гражданское право и процесс, теория и история педагогики.**

СРОК ОБУЧЕНИЯ — 3 ГОДА. Принимаются лица в возрасте до 35 лет.

Заявления на имя ректора университета с приложением личного листка по учету кадров с фотокарточкой, автобиографии, характеристики с последнего места работы, списка опубликованных научных работ, копии диплома об окончании высшего учебного заведения принимаются до 20 июня 1975 года.

Экзамены с 1 сентября 1975 года.

АДРЕС: 656099, г. Барнаул, пр. Социалистический, 68, ректору университета.

АЛТАЙСКИЙ СЕЛЬСКОХОЗЯЙСТВЕННЫЙ ИНСТИТУТ

объявляет прием студентов на 1975—76 учебный год

на 1-й курс очного образования на следующие факультеты:

ЗООТЕХНИЧЕСКИЙ — готовит зооинженеров; **ВЕТЕРИНАРНЫЙ** — ветеринарных врачей; **МЕХАНИЗАЦИИ СЕЛЬСКОГО ХОЗЯЙСТВА** — инженеров-механиков сельского хозяйства; **ЭКОНОМИКА И ОРГАНИЗАЦИЯ СЕЛЬСКОГО ХОЗЯЙСТВА** — по двум специальностям: ученых экономистов-организаторов и экономистов по бухгалтерскому учету в сельском хозяйстве; **АГРОНОМИЧЕСКИЙ** — ученых агрономов широкого профиля.

Поступающие в институт сдают вступительные экзамены: **на факультет механизации сельского хозяйства** — по математике (письменно и устно), физике (устно), русскому языку и литературе (письменно); **на факультет экономики и организации сельского хозяйства** — по математике (устно), географии (устно), биологии (устно), русскому языку и литературе (письменно); **на факультеты зоотехнический, ветеринарный и агрономический** — по биологии (устно), химии (устно), физике (устно), русскому языку и литературе (письменно).

С 16 ИЮЛЯ организуются консультации по дисциплинам вступительных экзаменов.

Заявления с обязательным указанием факультета и специальности принимаются с 20 июня по 31 июля 1975 года. Вступительные экзамены — с 1 по 20 августа 1975 года.

К заявлению прилагаются: документ о среднем образовании в подлиннике; подробная автобиография; медицинская справка (форма № 286); фотокарточки размером 3х4 см; характеристика, подписанная руководителем предприятия и общественными организациями, заверенная печатью; выписка из трудовой или колхозной книжки (для лиц, имеющих стаж работы). Лица, командированные на учебу колхозами, совхозами и другими учреждениями, представляют направление, подписанное руководством предприятия, секретарем партийной организации, председателем ФЗМК и главным бухгалтером.

Паспорт, военный билет или приписное свидетельство (для военнообязанных) предъявляются лично.

Документы высылать по адресу: **656099, г. Барнаул, пр. Красноармейский, 98.**

ГОРОДСКОЕ ПРОФЕССИОНАЛЬНО-ТЕХНИЧЕСКОЕ УЧИЛИЩЕ № 19

объявляет прием учащихся

по специальностям: **МОТАЛЬЩИЦА, СЪЕМЩИЦА ПРЯЖИ, ЛЕНТОЧНИЦА.**

Принимаются девушки в возрасте не моложе 16,5 лет.

Юноши, отслужившие в Советской Армии, вы можете получить специальности **ТОКАРЯ, ФРЕЗЕРОВЩИКА, СЛЕСАРЯ по ремонту оборудования.**

Для поступления необходимо предъявить следующие документы: заявление на имя директора, свидетельство об образовании, паспорт, справку с места жительства, характеристику, трудовую книжку (для тех, кто работал), медицинскую справку (форма № 286), четыре фотокарточки размером 3х4 см.

СРОК ОБУЧЕНИЯ ПО ВСЕМ СПЕЦИАЛЬНОСТЯМ — 6 МЕСЯЦЕВ.

Все учащиеся обеспечиваются питанием, обмундированием и общежитием.

Для юношей, отслуживших в Советской Армии, предприятие выплачивает стипендию 85 рублей в месяц.

Наш адрес: г. Барнаул-13, ул. Полевая, 8.

МИНИСТЕРСТВО СЕЛЬСКОГО ХОЗЯЙСТВА РСФСР

АЛТАЙСКАЯ ШКОЛА МАСТЕРОВ СЕЛЬСКОГО СТРОИТЕЛЬСТВА

объявляет набор учащихся на 1975—76 учебный год

Школа готовит: **МАСТЕРОВ-СТРОИТЕЛЕЙ, МАСТЕРОВ-САНТЕХНИКОВ, НОРМИРОВЩИКОВ и МАСТЕРОВ-ТЕХНОЛОГОВ по производству стройматериалов.**

В школу принимаются колхозники, работники совхозов, районных отделений Сельхозтехники, межколхозных и государственных строительных организаций, лица, окончившие среднюю школу, а также отслужившие в Советской Армии.

Поступающие должны быть не моложе 18 лет, с образованием не ниже 8 классов.

Преимуществом при зачислении в школу пользуются лица, имеющие стаж практической работы в строительстве, а также отслужившие в Советской Армии.

Прием заявлений производится с 1 июня по 15 сентября.

Поступающие в школу должны явиться лично, имея при себе следующие документы: направление на учебу (указать, будет или не будет выплачиваться стипендия), заявление, автобиографию, свидетельство или аттестат об образовании, копию трудовой книжки, медицинскую справку (форма № 286), характеристику с места работы или учебы, справку о семейном положении, две фотокарточки размером 3х4 см, паспорт и военный билет.

Прием в школу производится приемной комиссией без вступительных экзаменов.

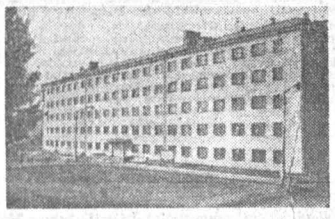

За направленными на учебу сохраняется заработная плата в размере 40 рублей в месяц.

Кроме того, иногородние семейные учащиеся получают стипендию 10 рублей в месяц. Поступившим без направлений выплачивается стипендия в размере 14 рублей в месяц. Все нуждающиеся обеспечиваются благоустроенным общежитием.

НАЧАЛО ЗАНЯТИЙ — 1 октября, срок — обучения один год.

АДРЕС ШКОЛЫ: 656052, г. Барнаул, ул. Микронная, 137 (рядом со школой № 60). Проезд на автобусе № 6 до остановки «Улица Советской Армии». Телефон 4-34-96.

БАРНАУЛЬСКИЙ ПЕДАГОГИЧЕСКИЙ ИНСТИТУТ

объявляет прием студентов на 1 курс дневного отделения

следующих факультетов:

ФИЗИЧЕСКИЙ — по специальности **физика; МАТЕМАТИЧЕСКИЙ** — по специальности **математика; ИСТОРИКО-ФИЛОЛОГИЧЕСКИЙ** — по специальностям: **русский язык и литература, история и английский язык; ИНОСТРАННЫХ ЯЗЫКОВ** — по специальностям: **английский и немецкий языки, французский и немецкий языки, немецкий и английский языки, немецкий язык и немецкая литература; ФИЗИЧЕСКОГО ВОСПИТАНИЯ.**

Срок обучения — 4 года, а на факультете иностранных языков и по специальности **история и английский язык — 5 лет.**

Прием заявлений — с 20 июня по 31 июля.

Вступительные экзамены — с 1 по 20 августа.

Поступающие на **физический и математический факультеты** сдают экзамены по математике (письменно и устно), физике, русскому языку и литературе (сочинение); **на историко-филологический факультет и факультет иностранных языков** — по русскому языку и литературе (устно и письменно), иностранному языку, истории СССР; **на факультет физического воспитания** — по общей физической подготовке (легкая атлетика, плавание, гимнастика), русскому языку и литературе (сочинение), физике, химии.

Заявление с указанием факультета и специальности, документ о среднем образовании в подлиннике, 4 фотокарточки (3х4 см), характеристика, выписка из трудовой книжки (для работающих), медицинская справка (форма № 286) подаются на имя ректора института **ПО АДРЕСУ: 656015, г. Барнаул, пр. Социалистический, 126.**

ТЕХНИЧЕСКОЕ УЧИЛИЩЕ № 33

на базе Барнаульского хлопчатобумажного комбината объявляет прием учащихся на 6-месячные курсы.

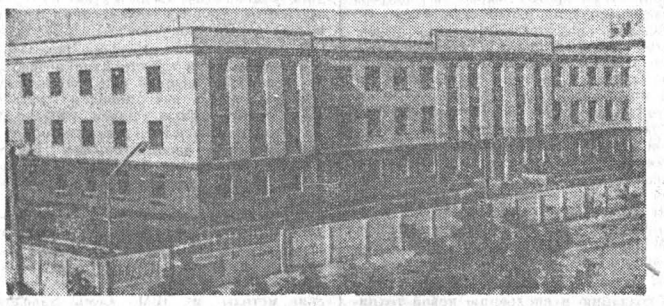

Принимаются девушки в возрасте от 15 до 19 лет, с образованием 8—10 классов по специальности **СЪЕМЩИЦА ПРЯЖИ.**

При поступлении необходимо предъявить паспорт или свидетельство о рождении, документ об образовании, характеристику из школы, справку с места жительства, 5 фотокарточек размером 3х4 см, заявление на имя директора училища, трудовую книжку (для ранее работавших).

Все учащиеся обеспечиваются благоустроенным общежитием, трехразовым питанием, выдаются бесплатно одежда, обувь.

Медицинскую комиссию учащиеся проходят в Барнауле при сдаче документов.

Заявления и документы для поступления в училище принимаются лично и по почте по адресу: **656023, г. Барнаул, ул. Эмилии Алексеевой, 40.**

Проезд на трамваях № 1, 8, 9 до остановки «Моторный завод», на автобусе № 1 до остановки «40 лет Октября», на автобусе № 18 до остановки «Эмилии Алексеевой».

Начало занятий — по мере комплектования группы.

ГОРНО-АЛТАЙСКИЙ ТЕХНОЛОГИЧЕСКИЙ ТЕХНИКУМ

объявляет прием учащихся

на 1975—76 учебный год по специальностям:

ШВЕЙНОЕ ПРОИЗВОДСТВО — готовит техников-технологов швейного производства. Срок обучения на очном отделении: на базе 8 классов—3 года 6 месяцев; на базе 10 классов — 2 года 6 месяцев; на заочном отделении: на базе 8 классов срок обучения 4 года 6 месяцев, на базе 10 классов — 2 года 7 месяцев.

БУХГАЛТЕРСКИЙ УЧЕТ — готовит бухгалтеров предприятий бытового обслуживания населения. Срок обучения на очном отделении: на базе 8 классов — 2 года 10 месяцев, на базе 10 классов — 1 год 10 месяцев.

ОБОРУДОВАНИЕ ШВЕЙНЫХ ПРЕДПРИЯТИЙ — готовит техников-механиков. Срок обучения на очном отделении на базе 8 классов—3 года 6 месяцев.

Поступающие на базе 8 классов подвергаются приемным экзаменам по русскому языку (диктант), математике (устно). Поступающие на базе 10 классов — по русскому языку и литературе (сочинение), математике (устно).

Прием заявлений — **с 1 апреля по 31 июля 1975 г.** Вступительные экзамены проводятся с 1 по 20 августа. **Техникум имеет общежитие.**

Заявления направлять **по адресу: 659700, г. Горно-Алтайск, ул. Маяковского, 1.**

ГОРНО-АЛТАЙСКИЙ ГОСУДАРСТВЕННЫЙ ПЕДАГОГИЧЕСКИЙ ИНСТИТУТ

объявляет прием студентов на 1975—1976 учебный год

на факультеты **ЗАОЧНОГО ОТДЕЛЕНИЯ**

ИСТОРИКО-ФИЛОЛОГИЧЕСКИЙ — по специальностям: **русский язык и литература, история; ЕСТЕСТВЕННО-ГЕОГРАФИЧЕСКИЙ** — по специальностям: **география, биология; ФИЗИКО-МАТЕМАТИЧЕСКИЙ** — по специальности **математика.**

На заочное отделение принимаются лица без ограничения возраста, имеющие законченное среднее образование, успешно сдавшие вступительные экзамены и прошедшие по конкурсу.

Прием заявлений — с 20 апреля по 31 мая. Вступительные экзамены — с 1 по 20 июня. Без подлинных документов заявления не рассматриваются.

Условия приема высылаются по просьбе поступающих.

НАШ АДРЕС: г. Горно-Алтайск, ул. Социалистическая, 28.

АЛТАЙСКИЙ ФИЛИАЛ ВСЕСОЮЗНОГО ЗАОЧНОГО ФИНАНСОВО-ЭКОНОМИЧЕСКОГО ИНСТИТУТА

ОБЪЯВЛЯЕТ ПРИЕМ СТУДЕНТОВ

на 1975—76 учебный год на I курс следующих факультетов:

ФИНАНСОВО-КРЕДИТНЫЙ со специальностями: **финансы; кредит; УЧЕТНО-СТАТИСТИЧЕСКИЙ** со специальностями: **бухгалтерский учет, статистика; ЭКОНОМИКА ПРОМЫШЛЕННОСТИ** со специальностями: **планирование промышленности, экономика труда; ОБЩЕЭКОНОМИЧЕСКИЙ** со специальностями: **планирование народного хозяйства, экономика и планирование материально-технического снабжения.**

Преимущественным правом при зачислении пользуются работающие по избранной в институте специальности.

Срок обучения в институте — 5 лет.

Вступительные экзамены — с 15 мая, с 29 июня 1975 г.

Заявления и все другие документы согласно правилам приема подаются на имя ректора института **ПО АДРЕСУ: г. Барнаул-99, пр. Ленина, 54, Алтайский филиал ВЗФЭИ.**

МИНИСТЕРСТВО КУЛЬТУРЫ РСФСР

АЛТАЙСКОЕ КУЛЬТУРНО-ПРОСВЕТИТЕЛЬНОЕ УЧИЛИЩЕ

объявляет прием учащихся на клубное и библиотечное заочное отделения на 1975 — 76 учебный год

ЗАОЧНОЕ ОТДЕЛЕНИЕ культпросветучилища готовит специалистов культурно-просветительной работы с присвоением квалификации: **клубный работник, руководитель самодеятельного хорового коллектива; клубный работник, руководитель самодеятельного оркестра народных инструментов; клубный работник, руководитель самодеятельного драматического коллектива; библиотекарь средней квалификации.**

На заочное отделение принимаются лица со средним образованием, а по хоровой и оркестровой специализациям — на базе 8 и 10 классов.

Срок обучения со средним образованием на клубном отделении — 3 года; на базе 8 классов — 4 года, на библиотечном отделении — 2 года. У поступающих на клубное отделение проверяются музыкально-слуховые данные, по режиссерской специализации — актерские данные (чтение стихотворения, басни, отрывка из прозы).

Поступающие в училище со средним образованием сдают вступительные экзамены: по русскому языку и литературе (сочинение), истории СССР (устно), на базе 8 классов—по русскому языку (диктант), русскому языку и литературе (устно). На заочное отделение принимаются только работники учреждений культуры по направлениям отделов культуры.

Вступительные экзамены и учебно-установочные сессии проводятся с 10 по 20 июня и с 15 по 25 сентября 1975 года.

Учащиеся-заочники культпросветучилища пользуются всеми правами и льготами, предоставляемыми для учащихся-заочников средних специальных учебных заведений согласно существующему законодательству.

Заявление с указанием избранной специализации подается на имя директора по единой форме (приложение № 1 в справочнике для поступающих в средние специальные учебные заведения).

К заявлению прилагаются: аттестат о среднем образовании или свидетельство об окончании 8 классов (подлинник), медицинская справка (форма № 286), 4 фотокарточки размером 3х4 см, направление отдела культуры, справка с места жительства и выписка из трудовой книжки о стаже работы (заверенная нотариально).

АДРЕС КУЛЬТПРОСВЕТУЧИЛИЩА: 656038, г. Барнаул, пр. Сибирский, 44.

БАРНАУЛЬСКОЕ ГОРОДСКОЕ ПРОФЕССИОНАЛЬНО - ТЕХНИЧЕСКОЕ УЧИЛИЩЕ № 35 — ШИННИКОВ

объявляет дополнительный прием на 6-месячные курсы по подготовке СБОРЩИКОВ ПОКРЫШЕК.

Принимаются лица в возрасте не моложе 17,5 лет, с образованием 8—10 классов.

Все учащиеся обеспечиваются общежитием и получают стипендию в размере 82 руб. в месяц. С выходом на производственную практику учащиеся дополнительно получают 30 процента заработка, который они зарабатывают на заводе.

Училище располагает учебными кабинетами, спортивным залом, столовой, библиотекой.

После выпуска учащиеся направляются на работу на Барнаульский шинный завод и обеспечиваются общежитием.

Средний заработок на заводе составляет 270—300 рублей в месяц.

Поступающим необходимо явиться в училище для прохождения медицинской комиссии и иметь при себе следующие документы: паспорт, документ об образовании, справку с места жительства, характеристику из школы или с места работы, военный билет, 4 фотокарточки размером 3х4 см и 4 — размером 6х4 см.

Начало занятий — по мере комплектования группы.

НАШ АДРЕС: 656058, г. Барнаул, ул. А. Юрина, 203. Проезд на трамваях № 5, 8, 9 до остановки «Больница шинного».

УЧЕБНЫЙ КОМБИНАТ ЦСУ РСФСР

объявляет прием учащихся с отрывом от производства

НА КУРСЫ подготовки БУХГАЛТЕРОВ промышленных предприятий.

Принимаются лица, имеющие законченное среднее образование или образование 8 классов и стаж счетной работы не менее 2-х лет. Продолжительность обучения — 7,5 месяца. Начало занятий ближайших групп — 20 апреля 1975 года.

НА КУРСЫ ОПЕРАТОРОВ счетно-клавишных машин принимаются лица, имеющие образование 8—10 классов. Срок обучения — 2,5 месяца. Начало занятий ближайших групп — 20 апреля 1975 года.

За справками обращаться **ПО АДРЕСУ: Барнаул, ул. Л. Толстого, 24. Телефон 5-32-16.**

БАРНАУЛЬСКОЕ ГОРОДСКОЕ ПРОФТЕХУЧИЛИЩЕ № 13—ХИМИКОВ

объявляет дополнительный прием на 6-месячные курсы

по подготовке **КРУТИЛЬЩИЦ И ПЕРЕМОТЧИЦ капронового шелка.**

Принимаются лица не моложе 16 лет, с образованием 8—10 классов. **Все учащиеся обеспечиваются питанием и общежитием.** Училище располагает учебными кабинетами, клубом, спортивным залом, библиотекой.

После выпуска учащиеся направляются на работу на Барнаульский комбинат химического волокна имени Ленинского комсомола и обеспечиваются общежитием. Заработок на комбинате составляет 160—170 рублей.

Для поступления необходимо явиться для прохождения медицинской комиссии и иметь следующие документы: паспорт или свидетельство о рождении, документ об образовании, справку с места жительства, характеристику и 6 фотокарточек размером 3х4 см.

НАЧАЛО ЗАНЯТИЙ — по мере комплектования групп.

НАШ АДРЕС: г. Барнаул, ул. Г. Титова, 8.

Проезд на троллейбусе до остановки «Крытый рынок», на трамвае № 1 до остановки «ХБК».

ФИЛИАЛ ГОРОДСКОГО ПРОФТЕХУЧИЛИЩА № 19

приглашает на учебу девушек

в возрасте 16,5—20 лет с образованием 8—10 классов по профессии **ВЯЗАЛЬЩИЦА ТРИКОТАЖНОГО ПРОИЗВОДСТВА.**

Срок обучения — 6 месяцев.

Для поступления необходимо предъявить следующие документы: паспорт, свидетельство об образовании, характеристику, справку с места жительства, четыре фотокарточки размером 3х4 см, справку о состоянии здоровья (форма № 286).

Документы принимаются **ПО АДРЕСУ: 656013, г. Барнаул, ул. Полевая, 8, ГПТУ-19.**

Проезд на трамваях № 3, 4, автобусах № 2, 16 до остановки «Меланжевый комбинат». **Телефон 93-2-83.**

БАРНАУЛЬСКИЙ ПЕДИНСТИТУТ

объявляет КОНКУРС

на замещение вакантных должностей старших преподавателей по специальностям: **история КПСС, философия, научный коммунизм, русский язык.**

ВНИМАНИЕ: КАБЕЛЬ СВЯЗИ!

ПОВРЕЖДЕНИЕ ПОДЗЕМНЫХ КАБЕЛЬНЫХ ЛИНИЙ СВЯЗИ ПРИВОДИТ К ДЛИТЕЛЬНОМУ ПРЕКРАЩЕНИЮ ТЕЛЕФОННОЙ И ТЕЛЕГРАФНОЙ СВЯЗИ, РАДИОВЕЩАНИЯ И ТЕЛЕВИДЕНИЯ.

КРОМЕ ТОГО, ЭТО ОПАСНО ДЛЯ ЖИЗНИ, ТАК КАК КАБЕЛИ СВЯЗИ НАХОДЯТСЯ ПОД ВЫСОКИМ НАПРЯЖЕНИЕМ.

РУКОВОДИТЕЛИ СТРОИТЕЛЬНЫХ ОРГАНИЗАЦИЙ ЖИЛИЩНО - ЭКСПЛУАТАЦИОННЫХ КОНТОР!

ПОМНИТЕ, что, приступая к земляным работам, необходимо в исполкоме Советов депутатов трудящихся выяснить, не проходят ли в месте предстоящих работ кабели связи и кому они принадлежат (району кабельных и радиорелейных магистралей, городской телефонной сети, телефонному узлу или трансляционной сети).

При наличии подземных кабельных сооружений **следует согласовать работы с предприятием связи,** эксплуатирующим их, **ЗА ТРИ ДНЯ ДО НАЧАЛА РАБОТ вызвать представителя кабельной службы связи** и выполнять работы только в его присутствии.

ТОВАРИЩИ ПРОРАБЫ, МАСТЕРА, ЭКСКАВАТОРЩИКИ, БУЛЬДОЗЕРИСТЫ И МАШИНИСТЫ, РАБОТАЮЩИЕ НА РАЗЛИЧНЫХ ЗЕМЛЕРОЙНЫХ МАШИНАХ!

НЕ ЗАБЫВАЙТЕ, что в охранных зонах кабельных линий связи ЗАПРЕЩАЕТСЯ вести земляные работы механизированным способом, так как это может привести к повреждению телефонной канализации и кабеля;

СОБЛЮДАЙТЕ требования «Правил охраны линий связи» и «Условий производства работ в пределах охранных зон и просек на трассах линий связи и радиофикации».

ПОВРЕЖДЕНИЕ ПОДЗЕМНЫХ КАБЕЛЬНЫХ ЛИНИЙ СВЯЗИ ПРЕСЛЕДУЕТСЯ ЗАКОНОМ.

Кабельный участок № 51 Технического узла союзных магистральных связей и телевидения № 5.

ТЕЛЕВИДЕНИЕ

СРЕДА — **2 АПРЕЛЯ**

ПЕРВАЯ ПРОГРАММА
МОСКВА («Орбита»)

9.00 — Программа передач. **9.05** — «Страницы истории Великой Отечественной войны». **9.35** — «Ленин о Толстом». **10.35** — «По родной стране». Армянская ССР. (Цветное телевидение). **11.05** — «В эфире — «Молодость». «Твой комсомольский билет». **11.35** — «Загадки и отгадки». (Цветное телевидение) **11.50** — Новости. **12.00** — Фильм — детям. «Горы зовут». Художественный фильм. **13.20** — Перерыв.

МОСКВА («Орбита»)

15.30 — На экране — кинокомедия. «Запасной игрок». Художественный фильм. (Цветное телевидение). **16.55** — Чемпионат СССР по баскетболу. «Спартак» (Л)—ЦСКА. Передача из Ленинграда. (Цветное телевидение). **17.30** — «Время». Информационная программа. **18.00** — «Родные напевы». (Цветное телевидение) **18.30** — «Наука сегодня». **19.00** — Концерт студентов Университета дружбы народов имени Патриса Лумумбы. Передача из Кремлевского Дворца съездов (Цветное телевидение). **20.30** — «Человек и закон».

БАРНАУЛ

21.00 — «Экран новостей».

МОСКВА («Орбита»)

21.10 — К 30-летию Победы. Программа документальных фильмов. **21.40** — Избранные страницы советской музыки. В программе произведения С. С. Прокофьева. **22.30** — «Время». Информационная программа. **23.00—1.30** — Открытие Дней культуры Венгерской Народной Республики в СССР. Трансляция из Кремлевского Дворца съездов. (Цветное телевидение).

ВТОРАЯ ПРОГРАММА
МОСКВА («Орбита»)

13.30 — Концерт студентов Университета дружбы народов имени Патриса Лумумбы. (Цветное телевидение). **15.00** — «Человек и закон». **15.30** — Перерыв.

БАРНАУЛ

18.30 — «Экран новостей». **18.40** — «Курсанты». Документальный фильм. **18.50** — «Творчество». **19.20** — Киножурнал. **19.30** — К 30-летию Победы. «И ты перед всею войною...» (Женские образы в фильмах о Великой Отечественной войне).

РАДИО

СРЕДА — **2 АПРЕЛЯ**

По радиостанции РВ-83 на волне 1570 м с 12.00 до 18.00 — технический перерыв.

ИЗ БАРНАУЛА

8.15 — Обзор краевых газет.

ИЗ МОСКВЫ

9.15 — Современные русские песни. **9.35** — Инструментальные ансамбли М. Раухвергера, А. Хачатуряна, Э. Каппа. **10.15** — А. Дурдыев. «Снайпер». Рассказ. **10.45** — Г. Синисало. «Карельские картины». **11.30** — «Рабочая радиогазета». **12.15** — «В рабочий полдень». В программе, составленной радиослушателями, произведения Ф. Шопена, Э. Грига, К. Сен-Санса. **12.45** — «Природа требует бережного отношения». У микрофона член-корреспондент АН СССР Б. Н. Ласкорин. **13.00** — Эстрадный концерт. **13.40** — Э. Золя. «Кузнец». Рассказ. **14.05** — Для детей. 1. Радио — малышам. С. Богомазов. «Девочка Весна». Радиопостановка. 2. «В школьном зале». **15.00** — «Голоса друзей». **15.30** — Концерт из произведений А. Головкова.

ИЗ БАРНАУЛА

16.10 — Смотр народных талантов.

ИЗ МОСКВЫ

16.50 — «На земле нечерноземной». **17.00** — Для детей. 1. «Раз... два... три»: Ответы на вопросы викторины. 2. Маленький концерт. 3. Радио для урока». Литература. В. Г. Белинский. Эпизоды жизни». (8 кл.). **18.00** — Программа радиостанции «Юность».

ИЗ БАРНАУЛА

19.00 — Последние известия. **19.15** — «Директор». Радиоочерк Л. Михайлюк. **19.30** — Выступает Государственный Кубанский казачий хор.

ИЗ МОСКВЫ

19.40 — Вариации для гитары на темы русских песен в исполнении А. Ивановой-Крамского.

ИЗ БАРНАУЛА

20.15 — «Юность Алтая». Программа для молодежи.

ИЗ МОСКВЫ

21.15 — Оперетта О. Фельцмана «На маленьком стадионе». (Монтаж). **22.45** — Выступает ансамбль «Дружба». **23.00** — Русская камерная музыка. **23.45 — 24.00 — Международный дневник.**

Алтайский краевой театр оперетты

РЕПЕРТУАР АПРЕЛЯ

1, 6 (днем и вечером), **12, 15, 24** — Г. Канчели **ПРОДЕЛКИ ХАНУМЫ**

2, 16 — Ф. Зуппе **ДОНЬЯ ЖУАНИТА**

3, 5, 9, 17, 18, 20, 21, 23, 25 Премьера — О. Сандлер **ЧЕТВЕРО С УЛИЦЫ ЖАННЫ**

4, 13 (днем) — Н. Стрельников **ХОЛОПКА**

8 — И. Кальман **СИЛЬВА**

10 — А. Рябов **СОРОЧИНСКАЯ ЯРМАРКА**

11 — И. Штраус **ЛЕТУЧАЯ МЫШЬ**

13 — Ф. Легар. **ВЕСЕЛАЯ ВДОВА**

НАЧАЛО СПЕКТАКЛЕЙ: дневных — в 12-00, вечерних — в 19-30.

Принимаются заявки на коллективные посещения по тел. 5-12-84.

ТЕАТРЫ

АЛТАЙСКИЙ ГОСУДАРСТВЕННЫЙ ТЕАТР ДРАМЫ. «РОДСТВЕННИКИ» — в 19-30.

КРАЕВОЙ ТЕАТР ОПЕРЕТТЫ. «ДОНЬЯ ЖУАНИТА» — в 19-30. 3 апреля — **премьера** «ЧЕТВЕРО С УЛИЦЫ ЖАННЫ» — в 19-30.

КРАЕВОЙ ТЕАТР ЮНОГО ЗРИТЕЛЯ. «ВЕСЕННИЙ ДЕНЬ 30 АПРЕЛЯ» — в 17. 3 апреля—«ПРОСТО УЖАС» — в 15.

КИНО

«МИР». 30-летию Победы посвящается. «БЛОКАДА» (1—2 серии) — в 9-30, 13, 16-30, 20. Телефон для справок 5-64-95.

«РОССИЯ». «ПОМНИ ИМЯ СВОЕ» — в 9, 10, 10-45, 11-45, 12-30, 13-30, 14-15, 15-15, 16-05, 17, 17-55, 18-50, 19-45, 20-40, 21-30 (удлиненный сеанс), 22-20.

«РОДИНА». «ПОДАРОК ОДИНОКОЙ ЖЕНЩИНЕ» — в 9, 10, 10-30, 11-30, 12, 13, 13-30, 14-30, 15, 16, 16-30, 17-30, 18, 19, 19-30, 20-30, 21, 22.

«ЮНОСТЬ». «ЖЕРТВА ИНТРИГИ» — в 9-30, 11-30, 13-30, 15-30, 17-30, 19-30, 21-30 (удлиненный сеанс).

«ОКТЯБРЬ». «ЧТО ТАКЕЕ ЛЮБОВЬ» — в 10, 11-45, 13-30, 15-15, 17, 18-45, 20-30, 22.

«ПЕРВОМАЙСКИЙ». «ЖЕРТВА ИНТРИГИ» — в 10, 11, 12, 13, 14, 15, 16, 17, 18, 19, 20, 21 (удлиненный сеанс), 22.

«ЧАЙКА». «ЖЕРТВА ИНТРИГИ» — в 11, 12-45, 14-30, 16-15, 18, 19-45, 21-30.

«РУЧЕЕК». 2—3 апреля—«В ТО ДАЛЕКОЕ ЛЕТО» — в 9-30.

«ПИОНЕР». 2—3 апреля — «ОТРОКИ ВО ВСЕЛЕННОЙ» — в 9-30, 11-20, 13-10, 15, 17, 19. **Защитникам города-героя Москвы посвящается.** «У ТВОЕГО ПОРОГА» — в 21 (удлиненный сеанс).

«АЛТАЙ». «САМЫЙ ХОРОШИЙ ЧЕЛОВЕК, КОТОРОГО Я ЗНАЮ» — в 15, 17, 19, 21.

«ЗАРЯ». 2—3 апреля — «ПОМНИ ИМЯ СВОЕ» — в 15, 17, 19, 21.

ДВОРЕЦ КУЛЬТУРЫ ХИМИКОВ. «СЕКРЕТ ПЛЕМЕНИ БОРОРО» — в 15, 17, 19, 21.

ДВОРЕЦ КУЛЬТУРЫ КОТЕЛЬЩИКОВ. «ЗАКРЫТИЕ СЕЗОНА» — в 15, 17, 19, 21 (удлиненный сеанс — «ГОРОД НАШЕЙ СУДЬБЫ».

КЛУБ ЗАВОДА «ТРАНСМАШ». Вечер танцев — в 21-15.

В Доме политического просвещения крайкома КПСС

3 апреля 1975 года в 10.00—городской лекторий для изучающих проблему: «Строительство коммунизма и формирование нового человека». Тема: «Нравственное развитие личности в период строительства коммунизма. Бескомпромиссная борьба против пережитков прошлого — важное условие формирования человека».

Лектор — **П. Н. Гуйван,** кандидат философских наук.

* * *

3 апреля 1975 года в 18.30—городской лекторий для изучающих проблему: «Строительство коммунизма и формирование нового человека». Тема: «Дальнейшее повышение общеобразовательного и культурного уровня советского народа».

Выступают: **Г. И. Чернышев, Н. В. Убогова.**

ВНИМАНИЮ БАРНАУЛЬЦЕВ!

В ЦЕЛЯХ БЕЗОПАСНОЙ ЭКСПЛУАТАЦИИ ТРЕСТ ГАЗОВОГО ХОЗЯЙСТВА БАРНАУЛГОРГАЗ

с 7 апреля по 5 мая

ПРОВОДИТ МЕСЯЧНИК БЕЗОПАСНОГО ПОЛЬЗОВАНИЯ ГАЗОВЫМИ ПРИБОРАМИ.

В период месячника в кинотеатрах города будут демонстрироваться рекламные кинофильмы, проводиться беседы с работниками домоуправлений, ЖКО, учащимися школ города. В техническом кабинете треста Барнаулгоргаз абоненты смогут получить консультацию по правилам безопасного пользования газовыми приборами.

Часы работы техкабинета: **в понедельник — с 17 до 20; в среду — с 9 до 10 и с 16 до 17; в пятницу — с 9 до 11 и с 16 до 18; в субботу — с 10 до 14 часов.**

Трест горгаз обращается к гражданам города Барнаула, имеющим в эксплуатации газовое оборудование, с просьбой **ПРИНЯТЬ АКТИВНОЕ УЧАСТИЕ В ПРОВЕДЕНИИ МЕСЯЧНИКА, ПОДАВАТЬ В ТРЕСТ СВОИ ПРЕДЛОЖЕНИЯ.**

Трест Барнаулгоргаз.

ПОГОДА

Сегодня днем **по краю,** по данным синоптиков, ожидается переменная облачность, по западным районам дождь, по остальным районам без осадков, ветер переменный, 3—7 метров в секунду. Температура 6—11 градусов тепла.

По Барнаулу — переменная облачность, без существенных осадков, ветер переменный, 3—7 метров в секунду. Температура 7—9 градусов тепла.

По краю на 3—4 апреля — переменная облачность, местами дождь, во второй половине периода по восточным районам осадки, ветер переменный, 5—10 метров в секунду. Температура ночью от 2 градусов мороза до 3 градусов тепла, днем — 6—11 градусов тепла.

В общественной приемной «Алтайской правды»

Прием граждан в консультационном пункте ведут: 4 апреля 1975 г. — старший консультант отдела юстиции В. Н. Перлов. 7 апреля 1975 г. — заместитель начальника краевой госавтоинспекции М. В. Горошевский.

Прием — с 10 до 14 часов.

ПРИГЛАШАЕМ В АЛМА-АТУ!

Барнаульское бюро путешествий и экскурсий приглашает на **МАРШРУТ ВЫХОДНОГО ДНЯ в г. АЛМА-АТУ с 18 по 21 апреля.**

Стоимость путевки 85 рублей.

Путевки реализуются по адресу: пр. Ленина, 81. Тел. 2-28-10.

СПОРТИВНО-ТЕХНИЧЕСКИЙ КЛУБ КОМИТЕТА ДОСААФ ТРЕСТА СТРОЙГАЗ

производит набор на курсы: **шоферов-любителей и секретарей-машинисток.**

Об условиях приема справляться в конторе клуба по адресу: **г. Барнаул, ул. Петра Сухова, 64, телефон 6-33-81.** Проезд на автобусе № 1 до остановки «Школьная».

ГПТУ-38 проводит традиционный ВЕЧЕР ВСТРЕЧИ ВЫПУСКНИКОВ.

Вечер состоится в училище (ул. Витебская, 1) **5 апреля 1975 года с 14 часов.**

Добро пожаловать, дорогие выпускники!

ТРЕСТ АЛТАЙСЕЛЬЭЛЕКТРОСЕТЬСТРОЙ

меняет

новый экскаватор марки Э-304В на новый экскаватор марки Э-302Б.

Обращаться: г. Барнаул-2, проспект Комсомольский, 136. Телефоны: 5-72-90, 5-27-44.

г. Барнаул, 656099.
ул. Короленко, 105.
Типография издательства «Алтайская правда» Алтайского крайкома КПСС.

АГ 05483 50.300
Заказ 2591.
Тираж 240.000 экз.