ПРОЛЕТАРИИ ВСЕХ СТРАН, СОЕДИНЯЙТЕСЬ!

АЛТАЙСКАЯ ПРАВДА

Орган Алтайского краевого комитета КПСС и краевого Совета депутатов трудящихся

№ 59 (16175) • СРЕДА, 12 МАРТА 1975 ГОДА • Газета выходит с 12 августа 1917 г. • Цена 2 коп.

Близится к концу первый квартал завершающего года пятилетки. Животноводы большинства районов широко развернули соревнование за успешное выполнение планов и обязательств по поставкам государству всех видов продукции. Но, как показывает сводка, много и таких районов, где выполнение квартального нархозплана, особенно по молоку и мясу, находится под угрозой. В чем же причины успеха одних и что мешает плодотворно трудиться другим?

В. И. ПАЩЕНКО, секретарь Ключевского РК КПСС:

— Нет слов, кормовая база, с которой наши хозяйства пошли в зиму, явно недостаточна. Поэтому основной упор в совхозах сделали на кормоприготовление. В кратчайший срок в районе было построено 19 простейших цехов, где стали готовить кормовые смеси. И сейчас все маточное поголовье — 16.000 животных — получает только приготовленные корма. Организована подкормка скота макро- и микроэлементами. Новорожденный молодняк получает заменитель цельного молока. Такая организаторская работа в сочетании с общественно-политической позволила добиться среднесуточного надоя по району 7,1 килограмма молока от коровы, повысить товарность продукции с 76 процентов до 87—90.

А. И. ГЛАДЫШЕВ, начальник производственного управления сельского хозяйства Ребрихинского райисполкома:

— Наша самая большая беда — недостаток коров. В совхозе «Подстепновский», например, вместо 1.800 содержится только 1.400. Это и привело к тому, что хозяйства района резко снизили валовое производство молока. Правда, в последнее время за счет растела нетелей на 10 процентов увеличилось маточное поголовье. Создан задел и на будущее. Из 1.200 телок, которых хозяйствам района необходимо осеменить в первом квартале, 820 уже покрыты. Так что к концу года мы рассчитываем полностью восстановить поголовье коров. Приняли все меры для выполнения народнохозяйственного плана по молоку.

А. И. СЛАЩЕВ, первый секретарь Алейского ГК КПСС:

— Недостаток кормов — вот что сдерживает производство молока. Но допущенное отставание мы должны наверстать, если не в оставшиеся дни, то в первом полугодии обязательно. Сейчас в хозяйствах идет массовый растел коров. Кстати, их поголовье увеличилось по сравнению с прошлым годом. Все дойное стадо обеспечено приготовленными кормами. Сейчас надой по району превышает 4 килограмма молока от коровы в сутки. А ближе к весне у нас припасен силос.

В. С. БОЛЬШАКОВ, начальник производственного управления сельского хозяйства Алтайского райисполкома:

— Успех животноводов нашего района не случаен. С осени во всех хозяйствах много было сделано по организации кормоприготовления. Хоть и простейшие у нас кормоцехи, но построены они были в кратчайший срок и позволили полностью обеспечить маточное стадо кормосмесями. В результате надой на корову сейчас даже выше, чем в прошлом году, когда кормовая база хозяйств была много крепче.

Как ни сложно было сделать это нынче, но хозяйства района сейчас содержат на 125 коров больше, чем в прошлом году, что также повлияло на валовое производство молока, позволило увеличить поставки его государству примерно на полтонны за день.

В районе постоянно работает комиссия, которая следит за состоянием животноводства в хозяйствах, кормоприготовлением, условиями труда и быта работников ферм. Соревнующиеся между собой коллективы регулярно проводят взаимопроверки, что также помогает быстрее изжить недостатки, оперативнее распространить передовой опыт. Итог этой работы таков: «ЧП» на фермах стали редкостью, значительно улучшились санитарное состояние животноводческих помещений, культура труда. По сравнению с прошлым годом, когда было много брака, качество продукции наших ферм теперь вдвое лучше.

Г. А. КУЛИКОВА, главный зоотехник производственного управления сельского хозяйства Баевского райисполкома:

— Сейчас сдача молока в районе ежедневно растет на полтора—два центнера, и, по нашим расчетам, квартальный план должен быть выполнен. А причина наших трудностей заключается в том, что в прошлом году много коров пришлось выбраковать из-за различных болезней, и сейчас большой удельный вес в стаде занимают первотелки.

С. М. ИШУТИН, первый секретарь Хабарского РК КПСС:

— В этом году район не выполнил плана выходного поголовья. Вместо 11,5 тысячи коров сейчас у нас только 9,5 тысячи. И поэтому, хотя среднесуточный надой от коровы по району довольно высок — 6,3 кг молока, плана доровлены. Нынче, по нашим расчетам, в районе не должно быть больного скота. Сейчас по плану концентрации и специализации животноводства в районе созданы два спецхоза, которые будут заниматься направленным выращиванием ремонтного молодняка. Это поможет уже нынче восстановить маточное поголовье.

Но даже и сейчас наши результаты могли быть выше. На фермах идет массовый растел, а следовательно, и возросло потребление молока на выпойку телятам. Его можно бы и уменьшить, будь у нас заменитель цельного молока, но Суетский завод сухого молока сейчас не работает, Славгородский — только пустили...

ОТ РЕДАКЦИИ: Выслушаны мнения руководителей из разных районов. Можно сделать вывод: успех сопутствует лишь тем, где налажен строгий и четкий контроль за состоянием животноводства, где все корма, прежде чем попасть в кормушки, обязательно приготавливаются и, самое главное, где зооветеринарная культура на высоком уровне. Это сейчас главные требования, выполнение которых гарантирует успешное завершение нархозпланов первого квартала по закупкам всех видов животноводческой продукции.

Обязательства выполнены

Райком партии и райсовпроф поздравили животноводов колхоза «Восход» с выполнением квартальных социалистических обязательств по продаже государству молока и мяса. На приемные пункты труженики хозяйства поставили 1.579 центнеров молока вместо 1.400 и 686 центнеров мяса вместо 600.

Близки к выполнению социалистических обязательств первого квартала и животноводы совхозов «Троицкий», «Пролетарий».

П. МУРЗИНЦЕВ.

Троицкий район.

НА КОГО РАВНЯТЬСЯ?

● Работники ферм Ключевского района за два месяца получили по 334 килограмма молока от коровы. Более 90 процентов продукции государство приняло сортовым, за что получено 367 тысяч рублей дополнительной оплаты. Сейчас среднесуточный надой по району равен 7,1 килограмма молока от коровы. Квартальный план будет перевыполнен почти на тысячу тонн.

● Животноводы совхоза «Катунь» за два месяца сдали государству 2.987 центнеров молока, а в среднем от коровы получили по 728 килограммов. Сейчас за сутки в хозяйстве надаивают по 11,9 килограмма молока от коровы, а сдают — 52 центнера.

● Коллектив бригады № 3 (бригадир Я. И. Шнайдер) колхоза имени Кирова Славгородского района за два месяца надоил от каждой коровы по 429 килограммов молока вместо 398 по плану. Сейчас среднесуточный надой по ферме составляет 9,3 килограмма молока.

● Звено доярок учхоза «Пригородное» АСХИ в составе А. М. Шуклиной, Л. Я. Коробовой, Л. Б. Карцевой и Е. Л. Тютюньковой надоило за два месяца по 435 килограммов молока от коровы. Валовой надой составил 1.454 центнера. В среднем от каждой коровы звено сейчас получает по 9,5 килограмма молока в сутки.

ОПЫТ ПЕРЕДОВИКОВ — ТВОЙ ГЛАВНЫЙ ОРИЕНТИР, ЖИВОТНОВОД!

ДОСТОЙНАЯ СМЕНА

Татьяна Ивановна Кулакова, доярка племзавода «Покровский», выполнила личную пятилетку на год раньше срока. Недавно у передовой доярки появилась на ферме достойная соперница — дочь Люба. За короткий срок овладев секретами мастерства, она в прошлом году даже опередила мать. А нынешняя зимовка опять вывела Татьяну Ивановну в лидеры семейного соревнования.

НА СНИМКЕ: Т. И. Кулакова с дочерью Любой.

Краснощековский район.

Фото В. Морозова.

СВОДКА
О ВЫПОЛНЕНИИ РАЙОНАМИ КВАРТАЛЬНОГО НАРОДНОХОЗЯЙСТВЕННОГО ПЛАНА ЗАКУПОК ПРОДУКТОВ ЖИВОТНОВОДСТВА
(по данным крайстатуправления, на 1 марта 1975 года)

Первая графа название районов, вторая — сдано молока в процентах к плану, третья — мяса, четвертая — яиц.

Г.-Алтайская авт. обл.	75,6	117,3	—
Алтайский	86,5	101,6	—
Ключевский	82,3	82,6	63,1
Угловский	81,7	90,6	—
Петропавловский	80,9	70,7	108,6
Локтевский	80,6	95,3	87,8
Бийский	79,5	86,5	73,8
Советский	78,7	55,5	58,6
Солонешенский	78,3	110,3	—
Сорокинский	77,2	77,9	93,7
Павловский	76,6	82,2	78,6
Залесовский	76,5	99,2	50
Краснощековский	75,2	85	26
Целинный	74,7	85,4	64,8
Волчихинский	74,3	53,9	90
Троицкий	73,6	97,7	67,8
Рубцовский	73,2	94,6	—
Змеиногорский	73,1	71,7	—
Егорьевский	72,6	69	100,3
Третьяковский	72,6	95,9	64,5
Табунский	71,2	77,6	—
Первомайский	70	74,9	71,1
Шипуновский	69,4	81,2	52,4
Смоленский	68,8	101,8	61,5
Усть-Пристанский	68,7	79,8	57
Тогульский	68,3	46,4	—
Кытмановский	67,8	88,9	—
Мамонтовский	67,8	84,7	98,5
Тальменский	67,6	100,5	104,9
Тюменцевский	66,8	73,2	79,7
Чарышский	66,5	164,5	—
Михайловский	66,3	108,9	160
Бурлинский	65,9	109,8	66,3
Усть-Калманский	65,1	100,7	168
Курьинский	64,8	85,8	45,7
Косихинский	64,6	68,4	4
Кулундинский	64,4	36,5	96
Быстроистокский	64,2	76,3	—
Каменский	63,5	48	65,7
Новичихинский	63	75,8	120,5
Славгородский	62,6	44,8	99,3
Романовский	61,8	60,2	40
Родинский	61,7	59,5	114,7
Завьяловский	61,5	77,7	106,7
Солтонский	61,3	109,4	—
Калманский	61,1	62,3	—
Баевский	60	67,8	—
Панкрушихинский	58,8	86,7	—
Благовещенский	58,4	84,3	77,2
Топчихинский	58,3	83,2	110,8
Ельцовский	57,9	93,6	—
Ребрихинский	56,4	105,2	92,3
Красногорский	55,5	118,7	—
Алейский	54,1	95,3	72,3
Хабарский	53,8	58,4	5,8 р
Крутихинский	50,2	28,4	60,3
Поспелихинский	49,5	90	128,8

КАЧЕСТВО ПОВЫСИЛОСЬ, НО...

В 1970 году заготовки молока по зоне Бийского маслосыркомбината составили 173,2, а в 1974, несмотря на неблагоприятные условия, — 204,5 тысячи тонн. Но вот с качеством до благополучия еще далеко, хотя сдвиги к лучшему и есть.

В 1974 году на сдачу молока по новому ГОСТу были переведены Алтайский, Смоленский и Красногорский районы. В минувшем году они сработали значительно лучше. По кислотности, механической загрязненности, редуктазной оценке и сычужно-бродильной пробе они превысили и свои показатели в 1973 году, и общезональный уровень 1974 года. Однако доля молока третьего класса по редуктазной оценке в Красногорском районе все еще велика — в минувшем году она составила 15 процентов. Всего у красногорцев несортовым по различным показателям признано 3.260 тонн молока. Если учесть, что разница в стоимости от первого сорта равна 24 рублям на каждой тонне, то ясно, сколь велики в районе денежные недоборы от плохого качества продукции.

Основная причина этого в том, что еще мало молока охлаждают на фермах после дойки. Только из-за того совхозы в 1974 году сдали несортовым: «Красногорский» — 358, «Предгорный» — 708, «Малиновский» — 687 и «Тайнинский» — 735 тонн молока. И этот урок впрок не пошел. Красногорцы вновь медленно заготавливают лед для охлаждения, хотя зима кончается. До последнего времени этим занимались только совхозы «Катунский» и «Пильненский». То же самое с заготовкой льда и в Алтайском районе. А ведь здесь в 1974 году охлажденной продукции сдано на заводы лишь 7,7 процента. Всего недоброкачественным в районе признано 2.307 тонн молока. Причем повышенной механической загрязненностью принято 81,4 процента. О том, что в районе есть неиспользованные резервы, свидетельствует пример совхозов «Куяганский» и «Куячинский», которые на 97—98 процентов сдают молоко первой и второй группой.

Возврат молока хозяйствам в 1974 году значительно сократился, однако все еще велик — 49 тонн.

Огромную роль в улучшении продукции сыграли зооветеринарная профилактика заболеваний скота, различные формы учебы животноводов, а также та разъяснительная работа, которую вели в хозяйствах специалисты молочной промышленности. В итоге комбинат, получив в 1974 году сравнительно доброкачественное сырье, произвел 80 процентов сливочного масла высшим сортом (план—73). Если взять по районам, то они превысили план: Алтайский — на 9, Красногорский — на 8 и Смоленский — на 10 процентов. И все-таки качество надо еще улучшать и улучшать.

Г. ШИЛОВ,
ст. инженер передвижной контрольно-производственной лаборатории Бийского маслосыркомбината.

ГОТОВЯТСЯ НЕ ВСЕ

Сложные задачи сейчас у хозяйств Рубцовского межрайонного племобъединения. В минувшем году поголовье алтайских тонкорунных овец сокращено на 100 тысяч. Восстановить его уже в нынешнем году хозяйства в силах, но для этого нужно много поработать. Прежде всего повысить плодовитость маток, сохранить весь приплод, чтобы иметь необходимое количество овец.

Перед началом окота в Рубцовском районе прошла проверка готовности всех помещений и состояния отар. Отмечена хорошая работа животноводов госплемзаводов «Овцевод» и колхоза «Страна Советов», колхозов «Восток» и «Путь к коммунизму».

В колхозе «Путь к коммунизму», например, все кошары заблаговременно очистили от навоза, приготовили необходимый инвентарь, продезинфицировали помещения и клетки. На всех фермах установили тепляки, родильные отделения, в которых установили акушерские столы, приобрели необходимые ветеринарные инструменты и аптечки. Все поголовье маток чабаны разбили на группы по степени суягности, «тяжелых» содержат и кормят отдельно. За каждой отарой закрепили двух сакманщиц, работающих посменно. Они принимают родившихся ягнят и выхаживают в течение пяти дней. После этого их передают в общие сакманы.

Грубые корма здесь с осени были подвезены к фермам. Для ягнят припасено витаминное сено, измельченный веточный корм и минеральные подкормки.

Позаботились в хозяйстве и о культурно-бытовых условиях для людей. Чабанам и сакманщицам готовят горячую пищу. В красных уголках установлены радиоприемники, вывешены социалистические обязательства, плакаты, лозунги, имеется необходимая литература.

Но проверка вскрыла и недостатки. В колхозах им. Кирова, «Заря», им. Гетманского, «Красное знамя» не были очищены кошары, в некоторых с потолков текла вода, в помещениях было сыро и грязно. Если в колхозах «Страна Советов», «Восток», в госплемзаводе «Овцевод» племенная работа ведется на научной основе и ее результаты положительно влияют на качественные показатели поголовья, то в совхозе «Троицком» нет научно обоснованного подбора животных, введения новых перспективных линий.

Во многих хозяйствах несерьезно относятся к подбору и выращиванию ремонтного молодняка, и потому качественный состав стада не улучшается.

М. ЛИПЕНДИН.

Рубцовский район.

В крае, с которым мы соревнуемся

Сибирской дорогой Ленина

75 лет назад окончилась сибирская ссылка В. И. Ленина. Вместе с Н. К. Крупской и ее матерью Елизаветой Васильевной Владимир Ильич в феврале 1900 года выехал из Шушенского.

Через 75 лет по этому пути решила пройти группа лыжников, в которую вошли студенты и сотрудники Шушенского сельскохозяйственного техникума, музея-заповедника «Сибирская ссылка В. И. Ленина», корреспонденты краевой газеты «Красноярский рабочий». Лыжный агитпоход был организован редакцией газеты «Красноярский рабочий» и краевым комитетом по физкультуре и спорту.

Участники похода познакомились с сегодняшней жизнью городов и сел на дороге Ленина, с замечательными делами сибиряков-красноярцев. На встречах с жителями городов и сел, стоящих на сибирской дороге Ленина, шушенцы рассказали об успехах тружеников своего района, о музее-заповеднике, о том, как свято чтут их земляки память о пребывании В. И. Ленина в Сибири.

В фонд экономии — 200 миллионов

Подведены итоги работы изобретателей и рационализаторов края с начала пятилетки. Принятое на пятилетие социалистическое обязательство — внести в новаторский фонд экономии 200 миллионов рублей — выполнено за четыре года. Во многом этому помогла возросшая творческая активность трудящихся. От использования в народном хозяйстве края 412 изобретений и около 55 тысяч рационализаторских предложений в четвертом году пятилетки получено 60 миллионов рублей экономии — на 12 миллионов больше, чем предусматривалось обязательствами.

Лесной богатырь

На нижнем складе Мостовского лесопункта Большемуртинского леспромхоза прошла обкаточные испытания комплексная линия по групповой очистке сучьев и раскряжевке деревьев на сортименты.

Такая комплексная линия — третья по счету, но зато самая крупная в лесной промышленности страны. Ее проектная мощность — 500 кубометров древесины за смену.

Экспедиция «Север-75»

С 1971 года обслуживание высокоширотных полярных станций поручено работникам Красноярского управления гражданской авиации. Теперь в их функции входит ледовая разведка, проводка судов, регулярные полеты на полярные станции и многое другое. Сейчас авиаторы готовятся к обслуживанию высокоширотной экспедиции «Север-75». Создано авиаподразделение, разработан оперативный план полетов, назначен опытный командный состав, выделена авиационная и наземная техника, подготовлены летные экипажи и инженерно-технический состав.

Завершается подготовка к приему людей и техники в арктических аэропортах Диксон, Челюскин, Средний Косистый. На станции СП-22 готовится ледовый аэродром для приема самолетов всех типов. Круглосуточно будет работать в это время радиосвязь.

На днях из Красноярска в Архангельск вылетел грузовой АН-12. Оттуда он доставит в аэропорты Диксон и Средний первые грузы. Этим полетом положено начало новой высокоширотной экспедиции «Север-75».

СЛЕТ МОЛОДЫХ ПЕРЕДОВИКОВ КРАЯ

Вчера в Барнауле состоялся VI краевой слет молодых передовиков производства, в работе которого приняли участие представители ЦК ВЛКСМ, партийных, советских, профсоюзных, комсомольских органов края, руководители предприятий, краевых ведомств и организаций, ветераны партии и комсомола, войн и труда.

С приветственным словом к участникам слета обратился секретарь крайкома КПСС А. Н. Невский.

С докладом выступил первый секретарь крайкома ВЛКСМ А. В. Жуганов.

Об успехах комсомольцев и молодежи в социалистическом соревновании в четвертом, определяющем году девятой пятилетки и в соревновании в честь 30-летия Великой Победы за право быть сфотографированными у святыни нашего народа — Знамени Победы — слету рапортовали: А. П. Солянник — первый секретарь Октябрьского райкома ВЛКСМ г. Барнаула, В. И. Литвинов — первый секретарь Благовещенского райкома ВЛКСМ, Ю. В. Жигалов — первый секретарь Родинского райкома ВЛКСМ, А. А. Миронов — секретарь комитета ВЛКСМ Алтайского тракторного завода.

Собравшиеся единодушно приняли обращение участников краевого слета молодых передовиков производства ко всем юношам и девушкам Алтайского края.

На слете также состоялось чествование лауреатов премии Ленинского комсомола Алтая — вокально-хореографического ансамбля «Юность» краевого Дома культуры учащихся профтехобразования и юношеского театра «Ровесник» Дворца культуры Бийского химкомбината.

КУРСОМ МАРТОВСКОГО ПЛЕНУМА

РУКА ОБ РУКУ С ХЛЕБОРОБАМИ

На мартовском (1965 г.) Пленуме ЦК КПСС подчеркивалось, что подъем и дальнейшее развитие сельского хозяйства — задача всенародная. Мы, рабочие «Алтайсельмаша», отлично это понимаем. Тем более, что наш завод непосредственно поставляет на село различную технику, от которой зависит рост производства зерна, продуктов животноводства, сырья для промышленности.

Оба мы работаем на предприятии по три с лишним десятка лет. И все время слесарями механосборочных работ на экспериментальном участке отдела главного конструктора. Имеем шестой разряд. Именно здесь, на нашем участке, рождаются новые машины, и конструкторы впервые видят свой замысел в металле. Наша задача — изготовить эталонные узлы и детали. А по ним уже делаются оснастка и инструмент для массового производства почвообрабатывающих орудий. Нет нужды доказывать, сколь большую точность мы должны обеспечить. Нам же приходится и собирать первые опытные машины, и участвовать в их проверке на машиноиспытательной станции.

Мы хорошо осведомлены, что делается на заводе по разработке и внедрению новой техники. Помнится, вскоре после мартовского Пленума ЦК КПСС было у нас открытое партийное собрание. Речь шла о том, чтобы сделать все по обеспечению каждой из девятнадцати почвенно-климатических зон страны орудиями, дающими наилучший эффект в обработке почв. Скажем, для Западной Сибири и Казахстана, где обширные поля, нужны широкозахватные скоростные орудия. Такой плуг был создан конструкторами и рабочими нашего завода. Шестикорпусный ПЛП-6-35 в агрегате с трактором Т-150 позволяет качественно обрабатывать почвы на скорости 9—10 километров в час.

Возросла производительность труда. Сравните плуги «Труженик» и ПЛП-6-35. Первый пашет 0,91 гектара в час, второй — 2,02. Ясно, что и себестоимость обработки гектара пашни значительно уменьшается. В 1966 году освоен выпуск шестикорпусного плуга ПП-6-35 для агрегатирования с трактором Т-4. Его производительность в полтора раза выше, чем у плуга «Труженик». Исходя из решений Пленума, предстояла нелегкая задача борьбы с ветровой и водной эрозией почв, включая в севооборот новые, ранее непригодные для обработки земли. И вот в 1966 году наш завод выпустил две тысячи штук культиваторов - плоскорезов марки КПП-2,2. Предназначались они в основном для районов Казахстана и Западной Сибири, где ветровая эрозия приносила наиболее ощутимый урон.

На 1975 год мы получили заказ изготовить десять тысяч культиваторов - плоскорезов. Известно, что сейчас ветровая эрозия в основном побеждена. И в этом немалый вклад нашего предприятия, участвовавшего в создании противоэрозионной техники. Наш КПП-2,2 удостоен государственного Знака качества. В год мартовского Пленума ЦК КПСС впервые в стране завод выпустил партию ярусных плугов ПТН-40. Предназначены они для окультуривания и вовлечения в севооборот солонцов. За оригинальность конструкции на международной выставке в Москве плуг награжден золотой медалью. А в 1972 году ему присвоен государственный Знак качества.

В последние годы освоен выпуск плуга-лущильника ППЛ-10-35. Внедрена в производство игольчатая борона БИГ-3 — универсальное орудие практически для всех зон страны. Освоен выпуск и других почвообрабатывающих орудий. В то же время коллектив завода позаботился и о том, чтобы снизить трудоемкость обслуживания техники. Так опорные колеса смазываются теперь один раз в год, а подшипники дисковых ножей— один раз на весь срок их службы. Внедрена сезонная смазка колес всех плугов. В полтора—два раза удлинила срок службы рабочих органов плуга наплавка их твердыми сплавами.

Чем же порадуют алтайсельмашевцы тружеников села в ближайшее время? В нынешнем году будет выпущена первая партия плугов ПД-4-35 для обработки пашни под хлопчатник. Интересно, что плуг способен вести интенсивную борьбу с сельскохозяйственными вредителями, что должно повысить урожайность хлопчатника. В будущем году сельское хозяйство получит первую партию плугов ПТ-2-40. Работают конструкторы и над ярусным плугом для трактора К-701 марки ПТ-3-40. Ведется работа над созданием плуга-лущильника с новой кинематической схемой для трактора Т-150. Совершенствоваться будут и нынче выпускающиеся заводом почвообрабатывающие машины.

Каков же наш личный вклад в дальнейшее техническое перевооружение земледелия? Стараемся как можно лучше и быстрее воплотить в металле любую новую конструкцию. Так, к примеру, на сборку рамы для опытного образца шестикорпусного плуга требуется полторы недели. Мы же собираем раму за неделю. Значит, быстрее будут проведены испытания, скорее плуг запустят в производство. В нашу задачу входит также изготовление экспериментальных изделий по рацпредложениям, касающимся новой техники. Стараемся и эту работу выполнить как можно быстрее, качественнее. Словом, прошлогодние свои обязательства мы выполнили по всем пунктам. По-ударному трудимся и в текущем году.

М. ВОЛЬХИН,
Д. КОРОТАЕВ,
слесари завода «Алтайсельмаш».

Партийная жизнь: постановление крайкома КПСС—на контроле

2. ДВУЕДИНАЯ ЗАДАЧА

За последние девять лет совхозы Залесовского района только дважды выполняли план по выходному поголовью общественного стада. Район заметно снижает продуктивность коров и привесы молодняка. Здесь еще велики затраты на откорме, медленно улучшается породный состав скота. Отмечая эти недостатки, бюро крайкома партии назвало пути развития животноводства в районе — перевод совхозных ферм на промышленную основу. Поскольку без капитального строительства решить данную проблему невозможно, залесовцы справедливо рассматривают эти вопросы как двуединую задачу.

Районный комитет партии, специалисты райсельхозуправления и совхозов вместе с научными сотрудниками АНИПТИЖа разработали конкретные меры по концентрации и специализации животноводства на базе межхозяйственных связей. Уже сегодня залесовцы начинают эту большую и важную работу: создают межхозяйственные объединения по направленному выращиванию телок и интенсивному откорму молодняка крупного рогатого скота. Сейчас на Мало-Калтайской ферме совхоза «Большевик» содержится 600 телок, которыми уже в декабре нынешнего года пополнятся дойные гурты совхозов района, а через год—два это хозяйство будет продавать до трех тысяч молодых коров.

В совхозе «Большевик» молодняк содержится в боксах, суточный рацион близок к восьми кормовым единицам, все корма телочки получают только в приготовленном виде. Привесы молодняка превышают показатели минувших лет и плановые задания этого года. Через недолгое время здесь будет действовать пункт искусственного осеменения. Успех коллектива фермы объясняется тем, что новое дело партийный комитет и дирекция совхоза поручили лучшим животноводам во главе с членом парткома С. И. Канайкиной.

Анализируя и сопоставляя планы хозяйств, приходишь к выводу, что не всегда они обоснованы должным образом. Так, дойное стадо в совхозе «Большевик» почти на сотню коров меньше, чем в совхозе «Труженик», а сдать молока в нынешнем году первому совхозу предстоит на тысячу центнеров больше, чем второму, хотя по племенным качествам условия одинаковы. Вот и выходит: по показателям суточных надоев доярки «Большевика» в течение трех месяцев открывают районную сводку, а по выполнению нархозплана могут оказаться отстающими. И еще. Посевные площади в названных хозяйствах почти одинаковые, а разница в нархозпланах продажи зерна государству — 12.000 центнеров. И снова не в пользу «Большевика». Подобные несоответствия и в планах по мясу. Это обеспечивает безбедную жизнь и гарантии на передовые места одним и обрекает на срыв плановых заданий других. Очевидно, райисполкому необходимо устранить издержки в планировании, допущенные межрайонным производственным объединением совхозов.

На днях исполком районного Совета заслушал отчеты и наказал руководителей совхоза «Труженик» — зимовка скота здесь идет бесконтрольно: без учета и норм расходуются корма, запущены племенная работа и зоотехнический учет, плохо с кормоприготовлением, в организации социалистического соревнования животноводов больше формализма, чем действенности. Очевидно, заниженные планы вызвали кое у кого самоуспокоенность. Кормами хозяйства небогаты. Летом они рассчитывали обойтись своими запасами и отказались ехать в западные области на заготовку соломы, а уже в начале зимы повезли с железнодорожной станции прессованные тюки, заготовленные другими. И сейчас просят увеличить эту помощь.

Районный комитет народного контроля в октябре минувшего года наказал руководителей совхоза «Залесовский» денежными начетами за массовую порчу грубых кормов: сотни центнеров отличного сена погнило в скирдах и тюках, пропало на лугах и было стравлено бродячим скотом. Мы вспоминаем об этом потому, что сейчас, когда страсти улеглись, районный комитет народного контроля вдруг отменил ранее принятое им решение. Воспитывает, дисциплинирует ли нерадивых такая позиция всепрощения? Едва ли.

В нынешнем году животноводы района обязались продать государству 166.000 центнеров молока и 34.200 центнеров мяса. Рубежи не из рекордных, но напряжения требуют постоянного. Созданные на период зимовки скота партийные группы на фермах проводят в эти дни большую организаторскую и политическую работу с животноводами, строго следят и спрашивают за ход зимовки, рациональное использование и приготовление кормов. Сейчас в районе действуют двадцать простейших кормоцехов, на Восходовской и Тундрихинской фермах в апреле будут пущены кормоцехи типа «алтайский», получена необходимая документация на строительство еще трех таких цехов. Надо полагать, что ускорит ввод комбикормового завода в совхозе «Большевик» коллектив Алтайэлеваторстроя. Возможности залесовцев в производстве продукции животноводства, несомненно, расширятся, и оно достигнет показателей, определенных государственными планами. Надои и привесы в совхозах района уже сейчас обеспечивают перевыполнение заданий первого квартала по мясу и молоку.

Списки передовых животноводов открывают коммунисты. С опережением графика идет коллектив Усть-Каменской молочной фермы, где бригадиром заочница АСХИ член КПСС Лидия Филипова; почти на месяц опережают сроки доярки и скотники Видоновской фермы, возглавляемой коммунистом Г. И. Плотниковым; по 800 граммов суточного привеса молодняка добиваются животноводы Новоглушинки, где заведует фермой кандидат партии Николай Губанов. Партийное влияние на дела в животноводстве было бы еще весомее, если бы во главе коллективов совхозных ферм стояли не шестнадцать, а вдвое больше коммунистов. Задача увеличения партийной прослойки среди животноводов остается одной из важнейших для парткомов и всех коммунистов района.

Директора совхоза «Льновод» Г. К. Данилова мы встретили на лесном участке: по глубокому снегу, на лыжах, вместе с лесниками и мастерами-дорожниками он промерял будущую дорогу, которая в недалеком времени свяжет совхоз с основной трассой района.

Бездорожье — основная беда этого самого отдаленного от райцентра и баз поставщиков хозяйства. В распутицу и зимние метельные дни молоко на Залесовский маслозавод приходится возить тракторами (туда и обратно — сотня километров), из-за бездорожья часто срываются графики сдачи скота, льнопродукции, вывозка удобрений и горючего, нарушается работа почты, торговли, прерывается пассажирское сообщение. Просьбы залесовцев дошли, наконец, до Алтайского производственного управления строительства и эксплуатации автомобильных дорог: в планы Залесовского ПДУ в этом году включено строительство трассы Большой Калтай — Черемушкино. Но из двадцати тысяч рублей сметы нынче управление намерено освоить лишь четвертую часть. Значит, новую дорогу совхоз «Льновод» получит только в 1979 году? Такие темпы и сроки здесь никого не устраивают — восемнадцать километров дороги можно проложить за два года, если подкрепить ПДУ-2532 трактором С-100 и экскаватором—погрузчиком щебня. Что касается участия совхоза в строительстве трассы, то он уже сегодня готов выделить в распоряжение дорожников людей и технику.

Строительство дорог, жилья, объектов культурно-бытового назначения, механизированных скотных дворов, кормоцехов и зерноскладов — с этого начинают залесовцы любой разговор о перспективах и проблемах экономического и социального развития района. Первое условие закрепления кадров — обеспеченность людей жильем, нормальными условиями труда на полях и фермах, достаток школ, больниц, клубов. Судите сами: за четыре минувших года из шести совхозов района уволились 5.520 рабочих, на тысячу человек уменьшилось население района и в прошедшем 1974 году. Залесовцы строят, но строят еще мало и медленно. Основная строительная организация — Залесовская ПМК-937, на которую возлагают большие надежды, — предприятие молодое, его производственные мощности еще далеки от нужд района: из всего объема строительно-монтажных работ колонна осваивает лишь четвертую часть. Управление Алтайсельстрой в течение четырех лет не решало вопрос финансирования строительства собственной базы ПМК, а сейчас залесовские строители не имеют даже плана работ на 1975 год.

Есть здесь вина и заказчиков: совхозы неоперативно оформляют договоры на выполнение подрядных работ. Под вопросом остается ввод животноводческого комплекса на 800 коров в совхозе «Залесовский», о котором особо сказано в постановлении бюро краевого комитета партии. Проектный скребково-транспортерный способ навозоудаления здесь решено заменить каскадно-сплавным, но никакой документации на перепроектировку и реконструкцию комплекса ПМК не имеет, хотя по графику обязано ввести этот объект в строй действующих в сентябре нынешнего года.

Шесть миллионов рублей — таков годовой объем строительно-монтажных работ в Залесовском районе, и только полтора миллиона — подрядным способом. Связанные с хозяйственным способом сложности и хлопоты известны каждому. Но все же руководители совхозов находят возможность строить хозспособом.

Не прост хозяйственный способ, но там, где по-настоящему заботятся о завтрашнем дне села и его людях, он оправдывает себя. За последние два—три года центральная усадьба совхоза «Борисовский» пополнилась такими новостройками, о каких здесь раньше и разговора не затевали. Неплохо строит в «Труженике», и только в совхозе «Залесовский» по прежнему надеются на подрядчиков: не освоили в прошедшем году 630 тысяч рублей.

Благодаря мерам, определенным бюро крайкома партии, объемы строительства жилья, дорог, объектов культурно-бытового и производственного назначения расширяются. Осенью, например, более трехсот семей рабочих совхозов справят новоселье в новых домах, постоянно проезжей станет трасса от райцентра до совхоза «Борисовский», увеличится в селах района число механизированных ферм клубов, медпунктов. Улучшение условий труда, быта и отдыха дает основание надеяться на сокращение оттока населения, ускорит резкий подъем экономики залесовских хозяйств.

П. РОМАНЧЕНКО, И. ХРАБРОВ — спецкоры «Алтайской правды».

Залесовский район.

«ХЛЕБ» СТРОЕК. КАКИМ ЕМУ БЫТЬ?

Материально-техническая база строительства, которая использует местные материалы, в настоящее время приобрела первостепенное значение. В нынешней пятилетке на ее развитие в крае выделено 23,5 миллиона рублей. И все же потребности во многих видах изделий и материалов удовлетворяются далеко не полностью. Предприятия промышленности строительных материалов не отвечают современным требованиям, а их мощности — темпам роста строительства. Поэтому вполне оправдан курс, взятый на создание в крае крупных предприятий. Он даст возможность в недалекой перспективе обеспечить стройки местными материалами. В текущей пятилетке будет введен Кулундинский завод силикатного кирпича мощностью 120 миллионов штук в год, в том числе 20 миллионов—цветного облицовочного. Рост производства нерудных материалов предусматривается за счет строительства Бийского гравийно-песчаного карьера мощностью 1.740 тысяч кубометров в год. Производство извести увеличится за счет реконструкции локтевского завода.

Практика показывает: существенную прибавку в производстве местных строительных материалов можно получить с наименьшими затратами и в короткие сроки, если будут взяты на вооружение такие важные резервы, как замена устаревшего оборудования, ликвидация «узких» мест на отдельных потоках производства, реконструкция действующих предприятий. Например, за счет реконструкции Барнаульского завода силикатного кирпича, Бийского завода строительных материалов и Неверовской дробильно-сортировочной фабрики получен прирост 35 миллионов штук кирпича, 100 тысяч кубометров щебня. Значительно снижена себестоимость продукции. Сейчас на этот путь твердо становится коллектив Барнаульского завода строительных материалов, который разработал организационно-технические мероприятия, позволяющие увеличить мощности на 20 миллионов штук кирпича. Ввод новых мощностей на Масальской дробильно-сортировочной фабрике, построенных, кстати, хозяйственным способом, обеспечил рост объемов производства почти вдвое. При этом удельные капиталовложения на кубометр щебня на 65 процентов ниже, чем при создании основной фабрики. А сроки строительства сокращены в три раза.

Однако постоянно поддерживать этот курс не всегда удается. Почему? Работы надо передавать подрядным строительным организациям. Но они неохотно берутся за реконструкцию на действующих предприятиях, порою даже не согласовывают объемы работ на следующий год. Безусловно, проводить реконструкцию на действующих заводах сложнее, чем вести новое строительство. Но высокая эффективность капитальных вложений, быстрое освоение мощностей с лихвой окупают трудности. Тем более, что продукция идет самим же строителям. Очевидно, следует планировать отдельно реконструкцию предприятий и новое строительство и применять при этом специальную оплату как за выполняемые работы, так и за труд строителей.

При реконструкции кирпичных заводов, особенно заводов глиняного кирпича, необходимо механизировать все технологические потоки — вплоть до установки автоматических линий пересадки кирпича с сушильных вагонеток на обжиговые и автоматов-разборщиков обожженного кирпича на выгрузке. К сожалению, подобными линиями объединение пока не располагает. Министерство строительного, дорожного и коммунального машиностроения до сего времени не выпускает эти автоматы, хотя нужда в них огромная.

Производство силикатного кирпича и сейчас достаточно механизировано. Но и здесь имеется много резервов. Совместный помол части песка с известью в шаровых мельницах, применение мешалок с пароподогревом, острого пара в силосах — все это стоит на очереди дня. Съем кирпича с прессов автоматизирован. Однако установленные прессы имеют недостатки. Они не оснащены пустообразователями для изготовления полуторного пустотного кирпича. Немалый эффект ожидается также от перевода котельных и автоклавов на повышенное давление пара.

Предприятия, выпускающие нерудные строительные материалы, за последние годы много сделали для увеличения выпуска и улучшения качества продукции. В нынешнем году объем производства их достигнет двух с половиной миллионов кубометров. Сейчас карьеры располагают мощными щековыми и конусными дробилками, землеройной техникой. Но есть в этом звене и слабый узел: низка стойкость дробящих плит. Если на щековых дробилках можно относительно быстро и просто заменить плиты и отрегулировать щель, то на конусных эта операция требует много времени.

В тресте Уралнеруд внедрена система автоматического регулирования работы конусных дробилок. Объединение ставит перед Министерством промстройматериалов РСФСР вопрос об обеспечении подобными установками предприятий края. Не менее важная задача — наладить специализированное изготовление стит, причем не металлических, а резиновых. Мы рассчитываем на помощь Барнаульского завода резиновых технических изделий

Пока серьезная проблема для нас — качество нерудных материалов. Предприятия построены по старым проектам. Они, как правило, имеют только открытые площадки и не оборудованы моечными отделениями или агрегатами, способными отделять пыль во время дробления. Здесь нужна помощь министерства как в проектировании, так и в выделении средств на переоборудование действующих производств. Способствует сохранению качества продукции и рациональное решение складского хозяйства. К сожалению, пока наши склады хуже, чем надо.

Важное звено строительной базы — мощности по выпуску извести. Здесь магистральные пути развития — концентрация производства, увеличение производительности агрегатов. Наиболее простыми и дешевыми известеобжигательными агрегатами до сих пор остаются шахтные печи. Сейчас они проектируются более мощными, оборудуются механизмами и устройствами для автоматической загрузки и выгрузки материала. С помощью Министерства промстройматериалов РСФСР на Локтевском известковом заводе уже построена одна стотонная печь. Скоро будет создана вторая в комплексе с более мощной технологической линией заготовки, подачи сырья и складами извести. С вводом ее мощность завода увеличится в полтора раза.

Серьезные задачи стоят перед коллективом объединения и в организации выпуска новых отделочных материалов. До сих пор в отделке преобладают покраска и побелка зданий. Чтобы повысить качество отделки, необходимо включить эту операцию в общий цикл производства строительных материалов. Хорошим декоративным материалом, к примеру, являются цветной силикатный кирпич и силикатная облицовочная плитка, производство которых в объединении частично налажено. В настоящее время проектируется завод керамической облицовочной плитки мощностью 450 тысяч квадратных метров в год. На Верх-Катунской дробильно-сортировочной фабрике организовано производство гранитных бордюрных камней. Объединение строит специализированный цех, где будет механизирована обработка гранитных камней.

Промышленность строительных материалов органически связана с капитальным строительством. Это—«хлеб» строек. Чтобы его хватало, необходима помощь самих строителей.

В. ШМАКОВ,
генеральный директор объединения Алтайстройматериалы.

ЛАУРЕАТЫ ПРЕМИИ ИМЕНИ...

Михаил Павлович Дружук двадцать восемь лет работает на Барнаульском хлебозаводе № 2. От рабочего до мастера-пекаря — таков его трудовой путь, отмеченный орденами Трудового Красного Знамени, «Знак Почета», а по итогам определяющего года девятой пятилетки — орденом Ленина.

В социалистическом соревновании в честь городов-героев его смена — признанный лидер. Ежемесячно он выпекает на полторы—две тонны больше нормы. И в том, что работа спорится, немалая заслуга М. П. Дружука, ставшего недавно лауреатом премии имени Героя Социалистического Труда Г. П. Бородина.

Фото А. Павлушкина, А. Школдина.

ОБЗОР ПЕЧАТИ

РЕЙД—БОЕВОЙ ЖАНР КРИТИКИ

Макарьевская ферма славилась высокой продуктивностью коров не только в совхозе «Пильненский», но и во всем Красногорском районе. Здешние доярки и скотники в летние месяцы первыми добивались пудовых надоев. Тогда за высокие показатели в труде коллективу присуждались переходящие Красные знамена крайкома КПСС, крайисполкома, крайсовпрофа, а также райкома партии и райисполкома.

В нынешнюю зимовку макарьевцы заметно снизили трудовые усилия. В январе суточный надой на корову составил 5,5 килограмма молока. В феврале продуктивность поднялась всего на 100 граммов в день.

Чтобы помочь животноводам выправить положение, редакция красногорской районной газеты «Восход» организовала в Макарьевке рейдовую бригаду, в состав которой вошли доярки депутат сельского Совета З. Рыбакова и Н. Соколова, скотник Н. Рыбаков. Сами работая на ферме, они помогли редакции, быстро разобрались в причинах низких надоев. Вскрыв недостатки, рейдовая бригада подсказала и пути их устранения. Ее выступление о том, что можно надаивать больше, вызвало живой отклик не только на самой ферме. Бюро Красногорского райкома КПСС приняло специальное постановление, обязав руководство совхозов и отделения в самый короткий срок устранить отмеченные недостатки, организовать приготовление кормов, наладить водоснабжение, ежедневно завозить необходимое количество пихтовой лапки, принять меры к осолаживанию концентратов. Секретарю парткома П. А. Ложкову и секретарю партийной организации Макарьевской фермы П. А. Жукову было предложено улучшить массово-политическую работу в коллективе животноводов, устранить недостатки в организации действенного социалистического соревнования.

Постановление бюро райкома КПСС обсудили на собраниях коммунистов других ферм района. Партийные организации взяли под свой повседневный контроль приготовление и расход кормов, конкретнее стали руководить соревнованием за организованное завершение зимовки скота.

В Красногорском райкоме партии считают, что газета «Восход» оказывает большую помощь работникам ферм в их борьбе за высокую продуктивность животноводства. Местные журналисты не мирятся с беспечностью отдельных руководителей хозяйств. Там, где возникает тревожное состояние, они организуют рейды печати. Такие рейды проведены на Горной ферме совхоза «Предгорный», Красногорской совхоза «Красногорский», Ипинской совхоза «Катунский», на Курлекской и Новозыковской фермах совхоза «Тайнинский». После выступлений газеты положение дел с зимовкой заметно улучшилось.

Особенно следует сказать о статье, в которой были вскрыты серьезные недостатки на Калташинской ферме совхоза «Малиновский». Директор и специалисты совхоза резко критиковались за отсутствие конкретного руководства делами на ферме, за то, что ведут слабую борьбу с нарушителями трудовой дисциплины. Спустя месяц в Калташе побывала рейдовая бригада газеты. Она отметила, что после выступления «Восхода» на ферме стало больше порядка.

Рейды печати в Красногорском районе проводятся не от случая к случаю. Редакция газеты «Восход» справедливо считает их важной и эффективной формой коллективной проверки положения дел на том или ином участке сельскохозяйственного производства, выявления недостатков, а также изучения и обобщения положительного опыта.

Приближается весна. Недалеко время начала полевых работ. Газета также организует массовые рейды проверки ремонта тракторов и посевных агрегатов, готовности семян. Под рубрикой «Весна не ждет, весна торопит» помещаются и другие материалы на эту тему.

Рейды в редакции готовят тщательно. В состав бригад печати включаются хорошо знающие дело люди из рабселькоровского актива, доярки и механизаторы. Привлекаются также специалисты, народные контролеры, комсомольские прожектористы. При их подборе журналисты советуются в райкоме партии, райисполкоме, комитете народного контроля. Работник редакции, входящий в бригаду проверки, разъясняет участникам общую задачу, определяет порядок работы: когда и с чего начать рейд, с какими документами познакомиться, какие беседы провести с рабочими на месте проверки, на что обратить особое внимание. Из замечаний и мнений участников рейда, на основе собранных ими фактов складывается выступление в газете.

В массовом рейде участвуют десятки людей. Они не только подмечают промахи и недоделки, но и изучают передовой опыт, помогают в ходе проверки принимать меры по устранению выявленных недостатков.

К сожалению, в ряде районных газет материалы рейдовых бригад носят описательный характер. В них зачастую лишь перечисляются недостатки, обобщения оказываются неглубокими из-за слабости аргументов. Между тем, именно рейдовые бригады имеют возможность с большой точностью определить причины неудач и пути совершенствования производства, лучшей постановки дела. Бывают случаи, когда под статьей ставится подпись членов рейдовой бригады, а никакого рейда в действительности не проводилось. Материал готовят журналист и кто-нибудь из специалистов. Подобный прием снижает действенность публикации, не дает нужного эффекта. Подготовку рейда необходимо проводить заблаговременно. В квартальных планах редакций, утвержденных райкомами партии, следует указывать их темы хотя бы по общим направлениям. В течение квартала совместно с райкомом партии, пользуясь районной сводкой, можно определить и объект. Скорее всего, это должно быть хозяйство, где неблагополучно с подготовкой предстоящей кампании. Если же положение не выправляется и после выступления газеты, на угрожаемом участке нужно создать рабселькоровский пост.

В недавно принятом постановлении ЦК КПСС «О состоянии критики и самокритики в Тамбовской областной партийной организации» подчеркивается особая роль печати в борьбе со всякого рода недостатками, за повышение ответственности кадров. Задача районной прессы — чаще публиковать критические статьи, корреспонденции, письма трудящихся по вопросам развития производства, воспитания людей, деятельности партийных организаций. Важное значение в развитии критики снизу принадлежит рейдовым бригадам печати. Рабочие и сельские корреспонденты помогают смело и своевременно выявлять ошибки и промахи в проведении зимовки скота и подготовки к весеннему севу, в выполнении коллективами планов и обязательств. Партийным комитетам следует оперативно поддерживать критику в печати и постоянно заботиться о действенности газетных выступлений.

А. ПРОХОРОВ.

УКАЗ ПРЕЗИДИУМА ВЕРХОВНОГО СОВЕТА СССР

О награждении орденами и медалями СССР передовиков сельского хозяйства РСФСР

(Продолжение. Начало в № 49—58).

МЕДАЛЬЮ «ЗА ТРУДОВОЕ ОТЛИЧИЕ»

Аверьянову Нину Васильевну — доярку совхоза «Логовской» Первомайского района.

Агаркову Галину Матвеевну — доярку совхоза «Катунский» Красногорского района.

Адарыч Татьяну Нестеровну — доярку колхоза «За коммунизм» Сорокинского района.

Андрющенко Ивана Никитовича — шофера совхоза «Новопушинский» Тогульского района.

Асееву Татьяну Ивановну — доярку колхоза имени Калинина Рубцовского района.

Белодедову Валентину Михайловну — доярку колхоза «Искра» Локтевского района.

Белозерских Татьяну Андреевну — доярку совхоза «Медведевский» Солонешенского района.

Беломытцева Егора Павловича — колхозника колхоза «Красное знамя» Троицкого района.

Белоусову Зою Филипповну — трактористку совхоза «Чуманский» Баевского района.

Бойко Веру Михайловну — доярку совхоза «Свердловский» Хабарского района.

Бородина Ивана Павловича — рабочего племсовхоза «Теньгинский» Онгудайского района Горно-Алтайской автономной области.

Бухтоярову Нину Николаевну — доярку совхоза «Порошинский» Кытмановского района.

Бухтуеву Татьяну Ивановну — доярку совхоза «Кайтанакский» Усть-Коксинского района Горно-Алтайской автономной области.

Вдаскина Алексея Семеновича — механика совхоза «Целинный» Волчихинского района.

Волженину Анну Ананьевну — доярку колхоза «Сибирь» Третьяковского района.

Гарбузову Марию Ефимовну — зерносушильщицу Заринского хлебоприемного пункта Сорокинского района.

Гилева Илью Дмитриевича — шофера совхоза «Сростинский» Бийского района.

Глотову Марию Емельяновну — доярку колхоза имени Ленина Усть-Пристанского района.

Гоппе Ивана Готлибовича — тракториста колхоза «Родина» Топчихинского района.

Горбунова Виктора Ивановича — шофера колхоза «Сибирь» Топчихинского района.

Григорьева Павла Ефимовича — тракториста колхоза «Лебяжье» Егорьевского района.

Губского Виктора Григорьевича — механизатора совхоза «Колпаковский» Алейского района.

Дейкун Любовь Григорьевну — бригадира совхоза «Слава» Алейского района.

Дюбину Марию Ивановну — доярку совхоза «Луговской» Бийского района.

Елистратову Анну Васильевну — доярку совхоза «Красная звезда» Павловского района.

Ефимец Марию Михайловну — доярку совхоза «Змеиногорский» Третьяковского района.

Жеронкина Александра Андреевича — тракториста совхоза «Мельниковский» Новичихинского района.

Задорожного Николая Константиновича — тракториста совхоза «Западный» Ключевского района.

Заздравных Григория Трифоновича — колхозника колхоза «Красные орлы» Петропавловского района.

Зайцева Виктора Семеновича — директора Троицкого хлебоприемного пункта Троицкого района.

Залескова Василия Андриановича — чабана колхоза «Красное знамя» Рубцовского района.

Заркову Серафиму Александровну — телятницу совхоза «Турочакский» Турочакского района Горно-Алтайской автономной области.

Зеленчукова Александра Алексеевича — слесаря совхоза «Усть-Калманский» Усть-Калманского района.

Зимина Петра Семеновича — шофера автотранспортного предприятия Ребрихинского района.

Зяблицкую Софью Константиновну — доярку совхоза «Майское утро» Целинного района.

Иваненко Василия Ефимовича — шофера совхоза «Светлый путь» Первомайского района.

Иващенко Анатолия Тихоновича — тракториста колхоза «Рассвет» Локтевского района.

Казанцева Владимира Федоровича — слесаря Бийского районного объединения Сельхозтехника.

Казанцева Василия Фатеевича — шофера совхоза «Усть-Калманский» Усть-Калманского района.

Кекенову Татьяну Чуруковну — чабана совхоза «Ининский» Онгудайского района Горно-Алтайской автономной области.

Кирилова Николая Петровича — тракториста опытно-производственного хозяйства «Алтайское» Первомайский район.

Клемм Фриду Эдуардовну — доярку колхоза «Заветы Ильича» Троицкого района.

Ковалева Валентина Ивановича — шофера колхоза «Алтай» Тюменцевского района.

Кожемякину Анну Афанасьевну — свинарку совхоза «Красный луч» Целинного района.

Кожухова Павла Ивановича — рабочего совхоза «Камышенский» Краснощековского района.

Колпатчикова Дмитрия Семеновича — шофера совхоза «Плотавский» Баевского района.

Комиссарову Надежду Федоровну — доярку колхоза имени Карла Маркса Кытмановского района.

Конрадия Ивана Ивановича — механика совхоза «Бурлинский» Бурлинского района.

Константинову Галину Васильевну — рабочую Каменского хлебоприемного пункта Каменского района.

Корбмахера Филиппа Филипповича — тракториста колхоза «Красное знамя» Поспелихинского района.

Коростелеву Анну Семеновну — доярку колхоза «Сибирь» Романовского района.

Кривошеина Геннадия Алексеевича — тракториста колхоза «Заря» Рубцовского района.

Крупина Ивана Федоровича — тракториста совхоза «Шелаболихинский» Павловского района.

Кубушко Владимира Васильевича — тракториста совхоза «Кочкинский» Родинского района.

Купину Надежду Сергеевну — телятницу колхоза имени Тельмана Змеиногорского района.

Куртина Николая Сергеевича — зоотехника колхоза «Памяти Островского» Шипуновского района.

Лампатова Василия Николаевича — рабочего совхоза «Сорокинский» Сорокинского района.

Лапытина Николая Михайловича — шофера Благовещенского хлебоприемного пункта Благовещенского района.

Левена Абрама Абрамовича — комбайнера колхоза имени Ленина Хабарского района.

Легалову Валентину Петровну — доярку колхоза «Майское утро» Косихинского района.

Левченко Константина Тимофеевича — старшего чабана совхоза «Даниловский» Родинского района.

Лисина Владимира Сергеевича — комбайнера совхоза «Искра» Шипуновского района.

Лобанова Анатолия Андреевича — тракториста совхоза «Краснощековский» Краснощековского района.

Локтионова Ивана Петровича — механика колхоза «Красный пахарь» Шипуновского района.

Ломакина Владимира Макаровича — шофера совхоза «Бурановский» Усть-Калманского района.

Лошкову Лидию Дмитриевну — зверовода зверосовхоза «Магистральный» Тальменского района.

Люлина Сергея Ивановича — столяра совхоза «Мартовский» Хабарского района.

Майманова Николая Тастаевича — чабана совхоза «Мультинский» Усть-Коксинского района Горно-Алтайской автономной области.

Макеева Алексея Ивановича — слесаря Комсомольской птицефабрики Павловского района.

Мальцева Устина Ивановича — шофера совхоза «Коксинский» Усть-Коксинского района Горно-Алтайской автономной области.

Мартынову Александру Дмитриевну — заведующую фермой колхоза имени Горького Сорокинского района.

Медведева Александра Михайловича — рабочего совхоза «Инской» Краснощековского района.

Медведеву Любовь Наумовну — доярку совхоза «Березовский» Чарышского района.

Мейдера Виктора Александровича — колхозника колхоза «Рассвет» Советского района.

Мерзликина Геннадия Афанасьевича — рабочего совхоза «Марушинский» Целинного района.

Мещерякова Александра Ивановича — тракториста совхоза «Лебяженский» Красногорского района.

Миллер Анну Максимовну — свинарку совхоза «Соколовский» Бийского района.

Миненкову Анну Даниловну — телятницу колхоза имени Ильича Краснощековского района.

Мороз Екатерину Федоровну — доярку колхоза «Рассвет» Локтевского района.

Морозову Лампию Антоновну — доярку колхоза «Красный партизан» Ребрихинского района.

Наймушину Валентину Поликарповну — доярку колхоза имени XXII партсъезда Ребрихинского района.

Насонова Ивана Петровича — рабочего совхоза «Ильинский» Хабарского района.

Неверова Михаила Павловича — тракториста совхоза «Сибирский» Бийского района.

Незнанову Антонину Николаевну — доярку колхоза «Восход» Змеиногорского района.

Некрасова Владимира Германовича — инженера колхоза имени Кирова Кытмановского района.

Никишаева Василия Афанасьевича — тракториста совхоза «Слава» Алейского района.

Овчинникова Сергея Николаевича — шофера Курьинского районного объединения Сельхозтехника.

Осадчеву Валентину Владимировну — доярку совхоза «Поспелихинский» Поспелихинского района.

Островского Виктора Михайловича — тракториста совхоза «Приозерный» Бийского района.

Отрубенникова Алексея Лаврентьевича — тракториста совхоза «Кытмановский» Кытмановского района.

Ощепкова Ивана Васильевича — тракториста совхоза «Солтонский» Солтонского района.

Панкова Валентина Ивановича — шофера совхоза «Пайвинский» Баевского района.

Печкурову Лидию Матвеевну — старшего техника Алтайского научно-исследовательского института земледелия и селекции сельскохозяйственных культур, гор. Барнаул.

Платонова Сергея Николаевича — учащегося Черемновской средней школы Павловского района.

Поваляеву Нину Ильиничну — доярку колхоза «Память Ленина» Локтевского района.

Поднякова Петра Григорьевича — шофера совхоза «Точилинский» Смоленского района.

Покрышкина Дмитрия Алексеевича — слесаря совхоза «Пильнецкий» Красногорского района.

Половникова Анатолия Константиновича — шофера совхоза «Кубанка» Калманского района.

Польгерта Александра Ивановича — бригадира совхоза «Раздольный» Топчихинского района.

Попова Николая Лукьяновича — шофера совхоза «Пурысевский» Первомайского района.

(Окончание следует).

СЛЕД В КАЖДОМ

ШКОЛА И ЖИЗНЬ

О Марии Игнатьевне Кирпичевой очень тепло отозвались еще в районе. Но хотелось услышать о ней более полно. Потому первые вопросы были заданы ее бывшим ученикам. Вот их ответы:

Е. РОМАШИНА, бухгалтер колхоза имени Мичурина:

— Помню, как-то сказала Марии Игнатьевне, что весь день просидела с младшим братишкой и потому не выучила уроки. Морали она за то мне не читала, но после занятий пришла к нам домой. Обман раскрылся сразу же. Но и после этого нравоучений не последовало. Да и не нужны они были. Я не знала, куда от стыда деваться...

В. БОДУЛИН, тракторист колхоза имени Мичурина:

— Воспитывался я у бабушки. Знаете, как порой не хватало материнской ласки. А Мария Игнатьевна подойдет и как бы невзначай по голове ладонью проведет. Только из-за одного этого готов был за нее в огонь и воду. Ну, и старался, конечно, поменьше огорчать...

А. КАНАКОВ, шофер:

— Она знала все мои, именно мои, ошибки и недостатки. Неслух я был изрядный, может, потому и учение трудно давалось. Не легче и Марии Игнатьевне со мной было. Сколько раз к нам домой приходила — сосчитать трудно. Нет, таких учителей не забывают...

Маленький бревенчатый домик, уютная, чисто прибранная комната — здесь она и живет. На стол один за другим ложатся снимки ее воспитанников. Их много. Мария Игнатьевна называет имена. Нынче у нее седьмой набор начальных классов. Для педагога каждый мальчишка и каждая девчонка — личность, характер. Видимо, отсюда и начинается учитель, воспитатель, добрый товарищ.

Узнавать характеры ребят Мария Игнатьевна начинает задолго до первого звонка. Летние каникулы — самое подходящее для того время. В походы по лесу, которые она организует, идут не только школьники, но и их младшие сестренки и братишки. На пути встречается бесчисленное множество загадок и тайн. Надо попробовать понять их и с помощью собственного воображения попытаться разгадать. А потом рассказать об этом. Так начинается трудный процесс рождения мысли, так начинается и познавание своих подопечных.

И главное — чтобы постоянно было интересно. В том суть, специфика работы учителя. Это твердое убеждение Марии Игнатьевны.

Отсюда и поиск, постоянный, трудный, отсюда и добрый, нужный результат.

— Не менее нужным, — рассказывает Мария Игнатьевна, — считаю прививать ребенку любовь к труду. Это ведь важный источник радости, а чем больше ее у детей, тем лучше. Однако и здесь надо суметь зажечь ребят, помочь им осмыслить свою работу, увидеть ее пользу.

Если с такой точки зрения подходить к делу, то становится понятным, почему третьеклассники Марии Игнатьевны в соревновании по сбору березовых почек обогнали даже десятый класс.

Но, наверное, не без основания учительница считает, что и зажечь ребят — это только половина дела. Вторая половина — проконтролировать, как сделано. Младшие школьники имеют большую способность быстро увлекаться чем-либо новым, но так же быстро и забывать о своем увлечении. Это идет совсем не от лени, а от возраста. Потому и старается Мария Игнатьевна по-доброму приглядеть за тем, как выполняется данное ею поручение.

Это только несколько штрихов из рабочей биографии учительницы. Но педагог не смог бы понять истинные причины тех или иных ребячьих поступков без тщательного изучения и анализа жизни семьи. Потому, помимо родительских собраний и организованных встреч с односельчанами, Мария Игнатьевна считает своим первейшим долгом побывать (и не однажды) в доме, где живет ее ученик. Зачастую беседы затягиваются допоздна. Они многое дают учительнице, родителям, в конечном итоге — школьнику. Это продолжение познания характеров и обстоятельств.

Случается и так, что отцу и матери безразличны успехи, а скорее всего, неудачи сына. Неоднократные посещения не приносят пользы. Тогда в известность ставится группа содействия семье и школе. На недавнем ее заседании шел принципиальный разговор с родителями одного из учащихся. Кажется, подействовало. Но нужен еще глаз да глаз.

И вот так в каждом деле. Обязательно до конца. Даже если видишь, что сдвиги от твоих хлопот совсем мизерные.

— Мне, можно сказать, повезло, — продолжает свой рассказ Мария Игнатьевна. — Родилась и выросла в Столбове, односельчан своих знаю хорошо, потому мне и проще, чем, к примеру, человеку новому.

И односельчане платят ей доверием и уважением.

Мария Игнатьевна несколько лет кряду была секретарем парторганизации. Она — депутат сельского Совета, председатель комиссии по народному образованию и здравоохранению, член группы содействия семье и школе. О том, как она вела пропагандистскую работу, красноречиво говорят благодарственные грамоты за распространение политических и научных знаний среди односельчан. Выходит, что Кирпичева учит не только детей.

Человек весь в работе. Явление в наши дни не столь уж и необычное. Но как же быть с отдыхом? Мария Игнатьевна, правда, не держит подсобного хозяйства, живет вместе с родителями. Вроде бы должно быть немало свободного времени. Но о том, что отец Кирпичевой — инвалид войны, что за старушкой-матерью уже за самой догляд нужен, — забывать нельзя. И мне кажется, давно пришла пора освободить сельского педагога от домашних забот, отнимающих у него слишком много драгоценного времени. Пока быт отлажен (хотя бы относительно) далеко не у всех столбовских учителей. Те же Кирпичевы живут в однокомнатной квартире втроем, где и печку топить надо, и воду носить. А ведь Мария Игнатьевна третий десяток лет работает в школе. В то же время каждый час педагога, отданный домашнему хозяйству, а не детям или хорошей книге, в сущности бесполезно потерян. Он мог бы оставить большой след в душе каждого ребенка, заложить такие ориентиры, по которым подросток никогда не собьется с пути. Разве это малая плата за устроенный быт?

И в заключение хочется процитировать одну из многих открыток, что приходили Марии Игнатьевне.

«Дорогая Мария Игнатьевна! Я не могу Вас забыть. Вы сделали для меня очень много. Вы стали мне второй мамой...».

Ее написала ученица седьмого класса одной из школ Барнаула.

И. МИКУРОВ.
корр. «Алтайской правды».

Каменский район.

СОБЫТИЯ ЗА РУБЕЖОМ

ВЫСОКАЯ ОЦЕНКА

БЕРЛИН. (ТАСС). Первый секретарь ЦК СЕПГ Э. Хонеккер и другие партийные и государственные руководители ГДР посетили павильон СССР на открывшейся в Лейпциге традиционной ярмарке. Э. Хонеккер высоко оценил экспозицию, представленную в павильоне. Мы, сказал Первый секретарь ЦК СЕПГ, находимся под впечатлением убедительного смотра достижений Советского Союза, строящего материально - техническую базу коммунизма. Ваша экспозиция, отметил Э. Хонеккер, воплощает в себе передовые достижения мирового прогресса. Эти выдающиеся результаты советской науки и техники убедительно демонстрируют творческие силы советского народа, ведомого Коммунистической партией и ее ленинским Центральным Комитетом во главе с нашим другом и товарищем Леонидом Ильичом Брежневым.

Вечная дружба с СССР, укрепление братского союза со страной В. И. Ленина дает импульс для всей нашей деятельности, подчеркнул Э. Хонеккер. Мы хотели бы воспользоваться возможностью и передать наши поздравления всему советскому народу, его ленинской партии в связи с замечательными достижениями.

Народ ГДР высоко оценивает ленинскую политику ЦК КПСС, его Генерального секретаря товарища Леонида Ильича Брежнева и Советского правительства. Он всецело поддерживает последовательное осуществление великой Программы мира, принятой XXIV съездом КПСС. Борьба за обеспечение мира, за усиление социализма и коммунизма — наше общее дело, подчеркнул Первый секретарь ЦК СЕПГ.

В ИНТЕРЕСАХ КАНАДЫ

ОТТАВА. (ТАСС). Канаде необходимо развивать торговые отношения прежде всего с социалистическими странами, экономика которых свободна от кризисных явлений, присущих капиталистическому миру, и находится в процессе неуклонного развития, пишет Генеральный секретарь Компартии Канады У. Каштан в статье, опубликованной в газете «Канадиан трибюн».

В ЛЕДОВОМ ПЛЕНУ

НЬЮ-ЙОРК. (ТАСС). Американский ледокол «Гласьер» затерт льдами в море Уэдделла недалеко от берегов Антарктиды. «Гласьер» вышел в этот район, получив сигнал бедствия с борта аргентинского ледокола «Генерал Сан-Мартин», который также попал в ледяную ловушку из-за неисправности двигателя.

Когда «Гласьер» подходил к терпящему бедствие судну, погода резко изменилась, и он сам оказался в плену у льдов, толщина которых — около 8 метров. Наступающие на корабль льды срезали две лопасти одного из двух винтов. Судно водоизмещением 8,5 тыс. тонн потеряло ход и дрейфует.

Вертолетами аргентинских ВВС с борта американского ледокола эвакуированы члены научно-исследовательской экспедиции и часть экипажа.

ОБРЕЧЬ РЕАКЦИЮ НА ПОРАЖЕНИЕ

ЛИССАБОН. (ТАСС). На состоявшемся здесь митинге молодых португальских коммунистов, который был организован по инициативе Португальской коммунистической партии, выступил Генеральный секретарь ПКП Алваро Куньял. Он проанализировал политическое, экономическое и социальное положение в стране, определил задачи молодежи в борьбе за построение социализма и коммунизма в Португалии.

Мы являемся, сказал он, свидетелями многочисленных действий реакционного и провокационного характера, направленных на резкое обострение социальных и политических конфликтов, дезорганизацию экономической жизни и создание обстановки насилия и напряженности с тем, чтобы установить в стране реакционный режим в интересах монополий и латифундистов.

Попытки реакции осуществить новое наступление с целью ликвидировать демократию в нашей стране обречены на провал, подчеркнул Генеральный секретарь ПКП.

Он призвал правительство принять необходимые политические и экономические меры с тем, чтобы стабилизировать обстановку и гарантировать дальнейшее развитие процесса демократизации.

Среди этих мер он назвал укрепление государственного аппарата, чистку государственных учреждений, наказание реакционеров и лиц, ответственных за беспорядки, установление контроля за деятельностью монополий, принятие мер против саботажа, национализацию банков и предприятий, реформы в сельском хозяйстве, замораживание цен.

В заключение А. Куньял призвал руководство Португальской соцпартии возобновить как можно скорее сотрудничество с коммунистами. Несмотря на различие точек зрения по некоторым вопросам, сказал он, ПКП готова прекратить публичную полемику и восстановить прежние формы сотрудничества с Португальской социалистической партией.

Г. МАКЛЕННАН—ГЕНЕРАЛЬНЫЙ СЕКРЕТАРЬ КПВ

ЛОНДОН. (ТАСС). Исполнительный комитет Коммунистической партии Великобритании принял отставку Генерального секретаря Джона Голлана. По предложению Дж. Голлана новым Генеральным секретарем Компартии Великобритании назначен Гордон Макленнан — член Политического комитета Исполкома Коммунистической партии Великобритании.

Г. Макленнан — сын рабочего судоверфи в Глазго. С 15-летнего возраста принимал активное участие в движении английского комсомола и несколько лет был членом его национального комитета, участвовал в профсоюзном движении. В 1949 году он стал одним из руководителей Шотландской организации Компартии Великобритании. С 1957 года Г. Макленнан — член Исполкома Коммунистической партии Великобритании.

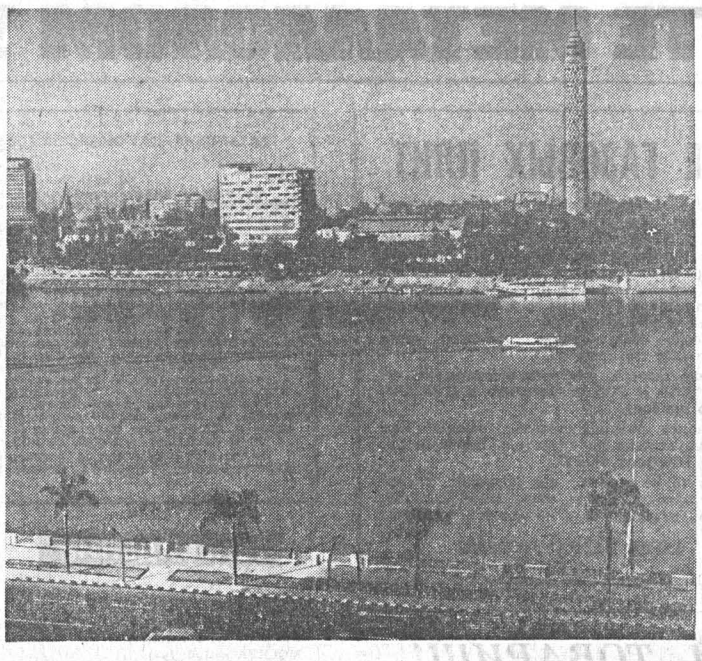

ПО ЕГИПТУ

Набережная реки Нил в Каире.

Фото А. Стужина. Фотохроника ТАСС.

«ЧУВСТВА РАЗОЧАРОВАНИЯ И ГОРЕЧИ»

НЬЮ-ЙОРК. (ТАСС). Тяжело складывается судьба бывших советских граждан, которые, поверив сионистской пропаганде, покинули родину. О трудной доле тех из них, кто перебрался в США, в эти дни все чаще пишет американская печать.

«Александр Сукорник, — свидетельствует «Нью-Йорк таймс», — угрюмо сидит дома, вспоминая своих бывших друзей в Москве и вкус русского хлеба». Подавленное состояние эмигранта, отмечает газета, объясняется очень просто — за 9 месяцев пребывания в США ему так и не удалось найти работу, в Москве, по его собственным словам, его семья жила хорошо.

«Я думал, что знаю Америку на основании того, что читал о ней. Был настолько наивен, что ожидал получить здесь по крайней мере скромную работу. Но литература и жизнь, как оказалось, не одно и то же», — говорит он. «Как и большинству других евреев, поселившихся в Соединенных Штатах за последние два года, семье Сукорник трудно здесь найти себе место», — пишет «Нью-Йорк таймс».

Газета «Нью-Йорк пост» также рассказывает о тяжких испытаниях, выпавших в Соединенных Штатах на долю многих других эмигрантов.

Альберт Кац, бывший акробат Московского цирка, приехал в Соединенные Штаты 17 месяцев назад. За все это время он не проработал и одного дня. «В Советском Союзе получить работу не составляет труда, здесь же для тебя никто и пальцем не пошевельнет», — говорит Кац.

Даже для лиц технических специальностей, имеющих высшее образование, будущее не сулит радостных перспектив. Еще незавиднее, по словам «Нью-Йорк пост», доля лиц гуманитарных профессий — «мало кто из них имеет представление, как найти работу в условиях системы, где государство не гарантирует занятости». В итоге эмигранты испытывают «чувства разочарования и горечи». Эти настроения, пишет газета, один из эмигрантов — Борис Зубок выразил такими словами: «В Советском Союзе общество гарантирует, что ты не упадешь, даже если споткнулся. В Америке у эмигрантов такое чувство, будто они падают в бездонную пропасть».

СПОРТ

ТУРНИРНЫЙ КАЛЕЙДОСКОП

Два дня в Барнауле проходил личный чемпионат краевого совета ДСО «Буревестник» по спортивной гимнастике. Абсолютными чемпионами стали студенты Барнаульского педагогического института кандидаты в мастера спорта Ирина Тищенко и Геннадий Воронцов.

В. ЧЕРНАВЦЕВ.

* * *

В Троицком районе состоялись краевые соревнования учащихся детских и юношеских спортивных школ по лыжным гонкам. Чемпионом на десятикилометровке стал представитель Горно-Алтайска Федор Поносов. Второй диплом победителя Поносов завоевал вместе со своими товарищами по команде В. Поздняковым, В. Егоровым и В. Ипатовым в эстафете 4х5 километров. Эстафету девушек 4х3 километра выиграли также представительницы Горно-Алтайска — В. Крынина, Н. Маматина, Т. Токубаева и Н. Шипунова. Вера Крынина была лучшей на пятикилометровой дистанции у девушек. Естественно, представители Горно-Алтайска и стали победителями среди своих городских сверстников. У сельчан отличились юные лыжники Тальменской ДЮСШ.

Г. ПЕТРОВ.

В ТРЕТЬЕМ ЭШЕЛОНЕ

Федерация хоккея РСФСР сообщает результаты матчей чемпионата страны среди команд второй группы класса «А» (восточная зона), состоявшихся 6—8 марта:

СКА (Хабаровск) — СКА (Новосибирск) — 5:4, 3:3,
«Мотор» (Барнаул) — «Шахтер» (Прокопьевск) — 6:1, 3:3,
«Строитель» (Караганда) — «Спутник» (Н. Тагил) — 5:3, 6:8,
«Строитель» (Темиртау) — «Старт» (Верхняя Салда) — 3:0, 6:3,
«Бинокор» (Ташкент) — «Титан» (Березняки) — 2:4, 3:2,
СК «Южный Урал» (Орск) — «Рубин» (Тюмень) — 4:4, 4:4.

(ТАСС).

ВЕСЕННИЕ СТАРТЫ ЛЫЖНИКОВ

ОСЛО. (Корр. ТАСС). В окрестностях норвежского города Шиен на международных соревнованиях лыжников Сергей Савельев выиграл пятнадцатикилометровую гонку — 43.39. Василий Рочев занял третье место — 44.39, проиграв 25 секунд Хесслеру из ГДР.

На дистанции 5 км победила Раиса Сметанина — 16.51. На втором месте Галина Кулакова — 17.11, на третьем — Барбара Петцольд (ГДР) — 18.24.

Завершились «Холменколленские игры». В прыжках с трамплина лучшим из наших спортсменов был Алексей Боровитин, он занял пятое место (87 и 83,5 м, 234,7 очка). Победителем вышел австриец Иннауэр — 259 очков (91,5 и 89,5).

КОРОТКО

Советские легкоатлеты успешно выступили на чемпионате Европы, состоявшемся в зале польского города Катовице. Они завоевали три золотых медали. Среди победителей олимпийские чемпионы Виктор Санеев, прыгнувший тройным на 17 м 01 сантиметра, и Валерий Борзов, пробежавший 60 м за 6,59 сек.

* * *

В десятый раз стали обладательницами Кубка европейских чемпионов волейболистки московского «Динамо», выигравшие все матчи финального турнира в итальянском городе Катания. И волейболисты ЦСКА подтвердили свое звание сильнейших на континенте, выиграв в Голландии Кубок европейских чемпионов в пятый раз.

* * *

Московские динамовцы, победив девятого марта в матче первенства страны по хоккею с мячом карагандинский «Литейщик» — 5:1, досрочно в тринадцатый раз были провозглашены чемпионами СССР.

(ТАСС).

Редактор
А. ПРОЗОРОВ.

КУДА ПОЙТИ УЧИТЬСЯ

ГОРОДСКОЕ ПРОФЕССИОНАЛЬНО-ТЕХНИЧЕСКОЕ УЧИЛИЩЕ № 19

объявляет прием учащихся

по специальностям: **МОТАЛЬЩИЦЫ, СЪЕМЩИЦЫ ПРЯЖИ, ЛЕНТОЧНИЦЫ.**

Принимаются девушки в возрасте не моложе 16,5 лет.

Юноши, отслужившие в Советской Армии, вы можете получить специальности **ТОКАРЯ, ФРЕЗЕРОВЩИКА, СЛЕСАРЯ по ремонту оборудования.**

Для поступления необходимо предъявить следующие документы: заявление на имя директора, свидетельство об образовании, паспорт, справку с места жительства, характеристику, трудовую книжку (для тех, кто работал), медицинскую справку (форма № 286), четыре фотокарточки размером 3х4 см.

СРОК ОБУЧЕНИЯ ПО ВСЕМ СПЕЦИАЛЬНОСТЯМ — 6 МЕСЯЦЕВ.

Все учащиеся обеспечиваются питанием, обмундированием и общежитием.

Для юношей, отслуживших в Советской Армии, предприятие выплачивает стипендию 85 рублей в месяц.

Наш адрес: г. Барнаул-13, ул. Полевая, 8.

БАРНАУЛЬСКОЕ ГОРОДСКОЕ ПРОФЕССИОНАЛЬНО - ТЕХНИЧЕСКОЕ УЧИЛИЩЕ № 35 — ШИННИКОВ

объявляет дополнительный прием на 6-месячные курсы по подготовке СБОРЩИКОВ ПОКРЫШЕК.

Принимаются лица в возрасте не моложе 17,5 лет с образованием 8—10 классов.

Все учащиеся обеспечиваются общежитием и получают стипендию в размере 82 руб. в месяц. С выходом на производственную практику учащиеся дополнительно получают 33 процента заработка, который они зарабатывают на заводе.

Училище располагает учебными кабинетами, спортивным залом, столовой, библиотекой.

После выпуска учащиеся направляются на работу на Барнаульский шинный завод и обеспечиваются общежитием.

Средний заработок на заводе составляет 270—300 рублей в месяц.

Поступающим необходимо явиться в училище для прохождения медицинской комиссии и иметь при себе следующие документы: паспорт, документ об образовании, справку с места жительства, характеристику из школы или с места работы, военный билет, 4 фотокарточки размером 3х4 см и 4 размером 6х4 см.

Начало занятий — по мере комплектования группы.

НАШ АДРЕС: 656058, г. Барнаул, ул. А. Юрина, 203. Проезд на трамвае № 5, 8, 9 до остановки «Больница шинного».

БАРНАУЛЬСКОЕ ГОРОДСКОЕ ПРОФТЕХУЧИЛИЩЕ № 16 — СТРОИТЕЛЕЙ

объявляет дополнительный прием учащихся на 1975 учебный год

по специальностям:

ШТУКАТУР, КАМЕНЩИК-МОНТАЖНИК.

Срок обучения 6 месяцев. Принимаются юноши и девушки в возрасте 15—16 лет с образованием 7—8 классов.

Зачисленные в училище обеспечиваются бесплатным рабочим и выходным обмундированием и трехразовым питанием. **Остронуждающимся предоставляется общежитие.**

Поступающим необходимо явиться в училище для прохождения медицинской комиссии, имея при себе следующие документы: паспорт или свидетельство о рождении, свидетельство или справку об образовании, характеристику из школы, справку с места жительства, 6 фотокарточек размером 3х4 см (без головного убора), заявление от родителей и поступающего на имя директора.

Приемная комиссия работает ежедневно с 9 до 17 часов. По почте документы не принимаются.

НАЧАЛО ЗАНЯТИЙ — по мере комплектования групп.

АДРЕС УЧИЛИЩА: 656036, г. Барнаул, ул. Петра Сухова, 71. Проезд на трамвае и троллейбусе до остановки «Моторный завод», на автобусе № 1, 18 — «Школьная», на трамвае № 5, 8, 9 — «Чудненко».

БИЙСКОЕ ПЕДАГОГИЧЕСКОЕ УЧИЛИЩЕ

проводит набор учащихся НА ЗАОЧНОЕ ОТДЕЛЕНИЕ по специальности **воспитатель детского сада.**

Принимаются лица, имеющие среднее образование и работающие по специальности.

Вступительные экзамены проводятся с 3 по 15 мая 1975 года по русскому языку и литературе (письменно), по истории СССР (устно). Все поступающие подвергаются проверке музыкального слуха.

К заявлению прилагаются: документ об образовании (в подлиннике), автобиография, справки с места работы, с места жительства и о состоянии здоровья (форма № 286), три фотокарточки (размером 3х4 см), производственная характеристика, копия трудовой книжки, копия свидетельства о браке (для состоящих в браке).

Паспорт предъявляется лично.

ДОКУМЕНТЫ ПРИНИМАЮТСЯ С 1 АПРЕЛЯ 1975 ГОДА.

АДРЕС УЧИЛИЩА: г. Бийск-11, пер. Трофимова, 6. Телефон 2-55-70. Остановка автобуса «Мясокомбинат», трамвая — «Школа № 26».

ТЕХНИЧЕСКОЕ УЧИЛИЩЕ № 33

на базе Барнаульского хлопчатобумажного комбината объявляет прием учащихся на 6-месячные курсы.

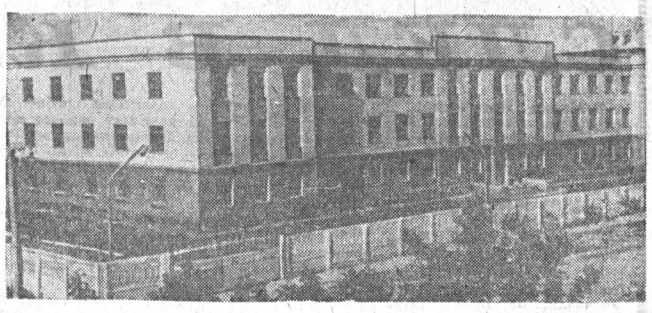

Принимаются девушки в возрасте от 15 до 19 лет с образованием 8—10 классов по специальности **СЪЕМЩИЦА ПРЯЖИ.**

При поступлении необходимо предъявить: паспорт или свидетельство о рождении, документ об образовании, характеристику из школы, справку с места жительства, 5 фотокарточек размером 3х4 см, заявление на имя директора училища, трудовую книжку (для ранее работавших).

Все учащиеся обеспечиваются благоустроенным общежитием, трехразовым питанием, выдаются бесплатно одежда, обувь.

Медицинскую комиссию учащиеся проходят в Барнауле при сдаче документов.

Заявления и документы для поступления в училище принимаются лично и почтой по адресу: **656023, г. Барнаул, ул. Эмилии Алексеевой, 40,** техническое училище текстильщиков № 33.

Проезд на трамваях № 1, 8, 9 до остановки «Моторный завод», на автобусе № 1 до остановки «40 лет Октября», на автобусе № 18 до остановки «Эмилии Алексеевой».

Начало занятий — по мере комплектования группы.

БИЙСКИЙ ПЕДАГОГИЧЕСКИЙ ИНСТИТУТ

объявляет прием

НА ЗАОЧНОЕ ОТДЕЛЕНИЕ

на 1975—1976 учебный год

по специальностям: **МАТЕМАТИКА, ОБЩЕТЕХНИЧЕСКИЕ ДИСЦИПЛИНЫ И ТРУД** (учитель трудового обучения и черчения), **РУССКИЙ ЯЗЫК и ЛИТЕРАТУРА, ПЕДАГОГИКА и МЕТОДИКА НАЧАЛЬНОГО ОБУЧЕНИЯ.**

Прием документов с 1 апреля по 4 июня 1975 года.

Вступительные экзамены проводятся с 5 по 20 июня 1975 года. **На математический факультет и факультет общетехнических дисциплин и труда** — по математике (письменно и устно), физике (устно), русскому языку и литературе (сочинение); **на факультет русского языка и литературы** — по русскому языку и литературе (письменно и устно), истории СССР, иностранному языку (устно); **на отделение учителей начальных классов** — по русскому языку и литературе (письменно и устно), математике и истории СССР (устно).

К заявлению о поступлении прилагаются: документ о среднем образовании (в подлиннике и копия), характеристика предприятия, учреждения, школы, медицинская справка (форма № 286), 4 фотокарточки (3х4 см), справка с места работы или выписка из трудовой книжки для имеющих стаж работы.

Абитуриенты обеспечиваются общежитием.

Заявление и документы направлять **ПО АДРЕСУ: г. Бийск, ул. Советская, 11, педагогический институт, приемная комиссия.**

РЕКТОРАТ.

БАРНАУЛЬСКОЕ ГОРОДСКОЕ ПРОФЕССИОНАЛЬНО-ТЕХНИЧЕСКОЕ УЧИЛИЩЕ № 2 — ЖЕЛЕЗНОДОРОЖНИКОВ

объявляет дополнительный прием учащихся

на 1975 год по специальности ПРОВОДНИКИ ПАССАЖИРСКИХ ВАГОНОВ ДАЛЬНЕГО СЛЕДОВАНИЯ. Принимаются девушки и юноши с образованием 8—10 классов. Срок обучения 6 месяцев.

НАЧАЛО ЗАНЯТИЙ — по мере комплектования групп.

При поступлении требуются документы: заявление на имя директора, автобиография, свидетельство об образовании, характеристика из школы или с места работы, паспорт, свидетельство о рождении, справка с места жительства, 4 фотокарточки (3х4 см).

Учащиеся обеспечиваются бесплатным питанием и обмундированием, а также получают стипендию 25 руб. в месяц.

Общежитием училище не обеспечивает.

По окончании училища учащиеся пользуются всеми льготами работников железнодорожного транспорта. Желающие поступить учиться должны явиться в училище со всеми документами.

Адрес училища: г. Барнаул, ул. Профинтерна, 14, ГПТУ-2.

ЖЕЛЕЗНОДОРОЖНЫЙ СПОРТИВНО-ТЕХНИЧЕСКИЙ КЛУБ ДОСААФ

производит набор на курсы **шоферов-любителей, мотоциклистов, секретарей-машинисток** (срок обучения 3 месяца) и **радиооператоров.**

Обращаться: ул. Новая, 54. Телефоны: 5-56-18 и 92-37-54.

АЛТАЙСКИЙ ГОСУДАРСТВЕННЫЙ МЕДИЦИНСКИЙ ИНСТИТУТ

ОБЪЯВЛЯЕТ ПРИЕМ СТУДЕНТОВ

на первый курс в 1975 году

по следующим специальностям: ЛЕЧЕБНЫЙ ФАКУЛЬТЕТ — лечебное дело, ПЕДИАТРИЧЕСКИЙ ФАКУЛЬТЕТ — педиатрия.

Институт готовит врачей широкого профиля с последующей специализацией в интернатуре по избранной специальности. **Заявления принимаются с 20 июня по 31 июля.** Вступительные экзамены — с 1 по 20 августа.

Поступающие в институт сдают вступительные экзамены по физике (письменно), химии (устно), русскому языку и литературе (сочинение). Профилирующей дисциплиной для лиц, окончивших средние учебные заведения с отличием, в 1975 году определена физика.

К заявлению о приеме в институт прилагаются: документ о среднем образовании в подлиннике; характеристика с последнего места работы или учебы, подписанная администрацией и общественными организациями; медицинская справка (форма № 286); выписка из трудовой книжки, заверенная предприятием, или выписка из колхозной книжки (для лиц, имеющих стаж работы); четыре фотокарточки размером 3х4 см (снимок без головного убора).

Лица, командированные на учебу колхозами, совхозами и другими учреждениями, представляют направление, подписанное руководителем предприятия, секретарем партийной организации, председателем ФЗМК и главным бухгалтером. Направление действительно только для лиц, проработавших на этом предприятии не менее двух лет.

По прибытии в институт поступающий предъявляет лично: паспорт, военный билет или приписное свидетельство (для военнообязанных). Остронуждающихся в жилье абитуриентов институт обеспечивает на время экзаменов общежитием.

Заявления и документы направлять **ПО АДРЕСУ: 656099, гор. Барнаул, проспект Ленина, 40, медицинский институт, приемная комиссия.**

БАРНАУЛЬСКИЙ ПЕДИНСТИТУТ

объявляет прием на I курс заочного отделения

по специальностям: **математика, русский язык и литература, история, немецкий язык, физическое воспитание.**

Прием документов до 31 мая 1975 года.

Вступительные экзамены с 1 по 20 июня 1975 года.

Поступающие сдают экзамены: на специальность **«МАТЕМАТИКА»** — по математике (письменно и устно), физике, русскому языку и литературе (сочинение); **«РУССКИЙ ЯЗЫК И ЛИТЕРАТУРА», «НЕМЕЦКИЙ ЯЗЫК», «ИСТОРИЯ»** — по русскому языку и литературе (письменно и устно), истории СССР, иностранному языку; **«ФИЗИЧЕСКОЕ ВОСПИТАНИЕ»** — по специальности, химии, физике, русскому языку и литературе (сочинение).

Заявление, документ о среднем образовании (в подлиннике), 4 фотокарточки (3х4 см), характеристика с последнего места работы для поступления в вуз, выписка из трудовой книжки, медицинская справка (форма № 286) подаются на имя ректора института по адресу: **г. Барнаул, пр. Социалистический, 126.**

Учители, окончившие учительские институты, вместо документа о среднем образовании предъявляют в подлиннике диплом об окончании учительского института и зачисляются на обучение без вступительных экзаменов по соответствующей специальности.

За справками обращаться по телефонам: 90-43-89; 90-42-84.

СИБИРСКИЙ НАУЧНО-ИССЛЕДОВАТЕЛЬСКИЙ И ПРОЕКТНО-ТЕХНОЛОГИЧЕСКИЙ ИНСТИТУТ ЖИВОТНОВОДСТВА ОБЪЯВЛЯЕТ ПРИЕМ В АСПИРАНТУРУ с отрывом и без отрыва от производства по специальностям: **БИОХИМИЯ, ИХТИОЛОГИЯ, ЭМБРИОЛОГИЯ и ГИСТОЛОГИЯ, ФИЗИОЛОГИЯ РАСТЕНИЙ, МЕХАНИЗАЦИЯ сельскохозяйственного производства, РАСТЕНИЕВОДСТВО, РАЗВЕДЕНИЕ и СЕЛЕКЦИЯ сельскохозяйственных животных, КОРМЛЕНИЕ сельскохозяйственных животных и ТЕХНОЛОГИЯ КОРМОВ, ЧАСТНАЯ ЗООТЕХНИЯ.**

В аспирантуру **с ОТРЫВОМ от производства** принимаются лица в возрасте до 35 лет, **БЕЗ ОТРЫВА от производства** — до 45 лет, имеющие высшее образование и производственный стаж не менее двух лет.

При поступлении в аспирантуру необходимо предъявить следующие документы (в одном экземпляре): заявление на имя директора института, нотариально заверенную копию диплома и приложение к нему; личный листок по учету кадров; автобиографию; характеристику-рекомендацию с последнего места работы, заверенную печатью; справку о состоянии здоровья (форма № 286); имеющие—научные труды, научные отчеты или рефераты по избранной специальности; выписку из трудовой книжки, заверенную по месту работы; две фотокарточки размером 4х6 см; удостоверение о сдаче кандидатских экзаменов (для лиц, полностью или частично сдавших кандидатские экзамены).

Срок подачи заявлений — до 10 АПРЕЛЯ 1975 года.

Вступительные экзамены по истории КПСС, иностранному языку и специальной дисциплине в объеме программы вуза ПРОВОДЯТСЯ С 15 АПРЕЛЯ 1975 ГОДА (лица, сдавшие кандидатские экзамены, освобождаются от вступительных экзаменов).

Для подготовки и сдачи экзаменов абитуриентам, допущенным к приемным экзаменам, предоставляется МЕСЯЧНЫЙ ОТПУСК с сохранением заработной платы по месту работы.

АДРЕС ИНСТИТУТА: 630007, г. Новосибирск, ул. Спартака, 12, Сибниптиж.

КРАЕВОЙ УДАРНЫЙ ДВУХМЕСЯЧНИК ПО СБОРУ И ОТГРУЗКЕ ЛОМА ЧЕРНЫХ МЕТАЛЛОВ

проводят

с 1 марта по 1 мая 1975 года

краевое управление Вторчермет

и крайком комсомола

На территориях населенных пунктов, строек, предприятий, на обочинах дорог, на полевых станах, в кладовых и сараях жилых домов — везде разбросан лом черных металлов, который ржавеет, втаптывается в землю и теряется.

С целью наиболее полного использования в народном хозяйстве имеющихся ресурсов вторичных черных металлов краевое **УПРАВЛЕНИЕ ВТОРЧЕРМЕТ И КРАЙКОМ КОМСОМОЛА призывают комсомольцев, молодежь, пионеров и школьников, сельские, поселковые Советы депутатов трудящихся, уличные комитеты, домоуправления, жилищно-коммунальные отделы, всех трудящихся края ПРИНЯТЬ АКТИВНОЕ УЧАСТИЕ В СБОРЕ, СДАЧЕ И ОТГРУЗКЕ БЫТОВОГО И ПРОМЫШЛЕННОГО ЛОМА ЧЕРНЫХ МЕТАЛЛОВ, очистить от металлолома подвалы и кладовые жилых домов, усадьбы, овраги, территорию, прилегающую к предприятиям, организациям, совхозам и колхозам, частным и коммунальным домовладениям, и складировать на отведенное местным Советом место.**

Обращаемся к руководителям предприятий, организаций, совхозов, колхозов и уполномоченным Вторчермета принять срочные меры, обеспечивающие ликвидацию задолженности по сдаче и отгрузке лома черных металлов за два месяца 1975 года. **И ВЫПОЛНЕНИЕ К 9 МАЯ 1975 года ПЯТИМЕСЯЧНОГО ПЛАНА СДАЧИ ЛОМА ВТОРЧЕРМЕТУ.**

КРАЙКОМ ВЛКСМ. УПРАВЛЕНИЕ ВТОРЧЕРМЕТ.

За справками обращаться по адресу:

ул. Л. Толстого, 20. Телефоны: 5-13-60, 5-42-23.

ТЕХОБСЛУЖИВАНИЕ ГАЗОВЫХ ПЛИТ

В соответствии с постановлением Совета Министров СССР и распоряжением Алтайского крайисполкома для владельцев личных и принадлежащих жилищно-строительным кооперативам домов, в которых имеются газобаллонные установки, с 1 января 1975 года установлена ежегодная **АБОНЕНТНАЯ ПЛАТА** за техническое обслуживание газовых приборов в размере **2 рубля 70 коп. в год.** Плату необходимо внести в любом отделении связи почтовым переводом **на текущий счет 50804 в Октябрьском отделении Госбанка треста Барнаулгоргаз** с указанием точного адреса абонента и абонентного номера.

В случае неуплаты ремонт и техническое обслуживание газовых плит производиться не будет, доставка газа будет прекращена.

ЗАЯВКА на техническое обслуживание газовых приборов владельцами газобаллонных установок делается ОДИН РАЗ В ГОД обязательно и ПОВТОРНО в зависимости от состояния газового прибора.

Все, кто имеет газобаллонные установки, должны сделать заявку на техническое обслуживание в трест Барнаулгоргаз по адресу: **г. Барнаул, ул. Северо-Западная, 20, кабинет 19 или по телефону 6-33-27.**

Техническое обслуживание включает такие работы, как проверка технического состояния помещения, газовой разводки плиты, ограждение баллона, исправление дефектов и замену деталей, пришедших в негодность, разборку и смазку всех кранов.

ТРЕСТ БАРНАУЛГОРГАЗ.

УВАЖАЕМЫЙ ТОВАРИЩ!

ЕСЛИ ВЫ НА ДЛИТЕЛЬНОЕ ВРЕМЯ ПОКИДАЕТЕ СВОЙ ДОМ (уезжаете в командировку, отпуск, отсутствуете в выходные дни, уходите на работу или часто отлучаетесь из дома по делам), **для предупреждения проникновения посторонних лиц и возможного хищения личного имущества** (из квартиры, гаража) **ВОСПОЛЬЗУЙТЕСЬ УСЛУГАМИ ВНЕВЕДОМСТВЕННОЙ ОХРАНЫ ПРИ ОРГАНАХ МИЛИЦИИ.**

Современные средства охранной сигнализации позволяют надежно охранять ваше имущество.

Необходимую информацию вы можете получить **в г. БАРНАУЛЕ В ОТДЕЛЕ ОХРАНЫ УВД — тел. № 94-2-71; 94-4-83.**

Железнодорожный район — 4-47-00; 4-47-11.
Центральный район — 2-28-62; 95-3-18.
Октябрьский район — 5-58-14; 5-54-46.
Ленинский район — 4-62-20.

А в других городах и районах края — **в отделах вневедомственной охраны при органах милиции.**

ОТДЕЛ ВНЕВЕДОМСТВЕННОЙ ОХРАНЫ ПРИ УВД АЛТКРАЙИСПОЛКОМА.

ВНИМАНИЮ ДОМОВЛАДЕЛЬЦЕВ!

Барнаульский горторгсбыт производит ПРОДАЖУ, а Трансагентство—ДОСТАВКУ КАЧЕСТВЕННОГО УГЛЯ на отопительный сезон 1975—76 г.

Чтобы не ожидать в большой очереди, покупайте уголь в весенне-летний период, до начала полевых работ (с июля автотранспорт будет привлечен на заготовку кормов и уборку хлеба в сельскую местность).

ПРИОБРЕТАЙТЕ УГОЛЬ ЗАБЛАГОВРЕМЕННО!

Обращаться: **г. Барнаул пр. Калинина, 20, угольный склад.** Часы работы: с 9 до 17-30 (кроме субботы и воскресенья).

АЛТАЙСКИЙ НАУЧНО-ИССЛЕДОВАТЕЛЬСКИЙ И ПРОЕКТНО-ТЕХНОЛОГИЧЕСКИЙ ИНСТИТУТ ЖИВОТНОВОДСТВА

объявляет конкурс

на замещение вакантных должностей:

по отделу архитектурно-планировочных решений и экспериментального проектирования животноводческих комплексов — инженеры-строители: старших научных сотрудников — 3, младших научных сотрудников — 3; **по лаборатории механизации трудоемких процессов в животноводстве**—старших научных сотрудников—2, младших научных сотрудников—2; **по лаборатории технологии производства молока**—старший научный сотрудник—1; **по лаборатории технологии производства говядины** — младший научный сотрудник — 1; **по лаборатории технологии производства свинины** — младший научный сотрудник — 1, старших научных сотрудников — 2; **по лаборатории кормления сельскохозяйственных животных и технологии кормов**—младший научный сотрудник — 1; **по сектору организации труда в животноводческих комплексах** — заведующий — 1, старший научный сотрудник — 1; **по лаборатории воспроизведения и искусственного осеменения сельскохозяйственных животных** — старших научных сотрудников — 2; младший научный сотрудник — 1; **по лаборатории прудового рыбоводства** — заведующий — 1; **по отделу кормопроизводства** — старший научный сотрудник — 1; **по отделу научно-технической информации** —старший научный сотрудник — 1, младший научный сотрудник — 1.

В конкурсе могут участвовать лица, имеющие ученую степень или ученое звание, а также высококвалифицированные специалисты, имеющие большой опыт и проявившие склонность к научной работе.

Срок конкурса — месяц со дня опубликования объявления.

Заявления и документы согласно положению о конкурсах направлять по адресу: 656051, г. Барнаул, Научный городок АНИПТИЖ, ученому секретарю.

ТЕЛЕВИДЕНИЕ

СРЕДА — **12 МАРТА**

ПЕРВАЯ ПРОГРАММА

МОСКВА («Орбита»)

9.00 — Программа передач. **9.05** — Программа телевизионных документальных фильмов. (Цветное телевидение). **9.45** — «Страницы истории Великой Отечественной войны». **10.15** — Ж. Б. Мольер. «Мещанин во дворянстве». **11.15** — Концерт. **11.35** — «В каждом рисунке — солнце». (Цветное телевидение). **11.50** — Новости. **12.00** — Перерыв.

МОСКВА («Орбита»)

14.10 — Премьера телевизионного многосерийного художественного фильма «Юркины рассветы». 2-я серия. **15.20** — «Наука сегодня». **15.50** — Перерыв. **16.00** — Чемпионат СССР по баскетболу. ЦСКА — «Динамо». (Тбилиси). **16.30** — «Товарищ песня». **17.30** — «Время». Информационная программа. **18.00** — Литературные чтения. Ч. Айтматов. «Первый учитель». (Цветное телевидение). **18.35** — Концерт. **18.55** — «Экономика и благосостояние народа». Ответы на письма телезрителей. (Цветное телевидение). **19.40** — Премьера телевизионного многосерийного художественного фильма «Сержант милиции». 1-я серия. (Цветное телевидение). **20.50** — «Наука сегодня». **21.20** — Чемпионат СССР по баскетболу. ЦСКА — «Динамо» (Тбилиси). **21.50** — «Товарищ песня».

БАРНАУЛ

22.50 — «Экран новостей».

МОСКВА («Орбита»)

23.00—23.30 — «Время». Информационная программа.

ВТОРАЯ ПРОГРАММА

МОСКВА («Орбита»)

12.00 — «Морозко». Художественный фильм. (Цветное телевидение). **13.25** — «Экономика и благосостояние народа». Ответы на письма телезрителей. **14.10**— Перерыв.

БАРНАУЛ

19.00 — «Экран новостей». **19.10** — «На экране — рабочий класс». Научно-популярный фильм. **19.20** — «Молодость» — «Твой комсомольский билет». **19.50** — «Мы — строители». Документальный фильм. **20.00** — «Строитель». **20.30** — «К 30-летию Победы. «Батька». Художественный фильм.

РАДИО

СРЕДА — **12 МАРТА**

По радиостанции РВ-83 на волне 1570 м с 12.00 до 18.00 — технический перерыв.

ИЗ БАРНАУЛА

8.15 — Обзор краевых газет.

ИЗ МОСКВЫ

9.15 — Хоры и танцы из опер Н. Римского-Корсакова. **9.35** — Пьесы для балалайки. **9.45** — Играет ансамбль электромузыкальных инструментов под управлением Е. Францевой. **10.15** — Стихи народной поэтессы Узбекистана Зульфии. **10.35** — А. Баланчивадзе. Балетная сюита. **11.30** — «Рабочая радиогазета». **12.15** — «В рабочий полдень». У микрофона хор русской песни Всесоюзного радио и Центрального телевидения. **12.45** — «Наш друг — книга». Радиоочерк. **13.00** — Играет духовой оркестр. **13.30** — «Литературные чтения». М. Шолохов. «Тихий Дон». Страницы романа. Заключительная передача. **14.05** — Для детей. 1. Радио — малышам. И. Егоров. «Таю принесет солнце». Рассказ. 2. С. Прокофьев. «Любовь к трем апельсинам». Страницы из оперы. **15.00** — «Голоса друзей». **15.30** — Играет Киевский камерный оркестр.

ИЗ БАРНАУЛА

16.10 — Смотр народных талантов.

ИЗ МОСКВЫ

16.50 — «На земле нечерноземной». **17.00** — Для детей. 1. «Путешествие по любимой Родине». У микрофона Захар Загадкин, кок и другие. 2. Маленький концерт. 3. Радио для урока. Литература. «Человек на земле». (О жизни и творчестве М. М. Пришвина). 5 кл. **18.00** — Программа радиостанции «Юность».

ИЗ БАРНАУЛА

19.00 — Последние известия. **19.15** — Из цикла «Правофланговые пятилетки». Передача «Марка коллектива». **19.30** — Выступает ансамбль гусляров.

ИЗ МОСКВЫ

19.40 — «Ленинский университет миллионов». «Сельское хозяйство на пути устойчивого подъема». Беседа доктора экономических наук профессора С. Н. Сдобнова.

ИЗ БАРНАУЛА

20.15 — «Юность Алтая». Программа для молодежи.

ИЗ МОСКВЫ

21.00 — «Радиотеатр». Г. Марков. «Сибирь». Часть вторая — «В тайге». **21.45** — Танцевальные ритмы. **22.45** — Произведения И. Дунаевского. **23.00** — Мелодии народов нашей страны. **23.45—24.00** — Международный дневник.

ТЕАТРЫ

АЛТАЙСКИЙ ГОСУДАРСТВЕННЫЙ ТЕАТР ДРАМЫ. «Я ВСЕГДА УЛЫБАЮСЬ» — в 19-30.

КРАЕВОЙ ТЕАТР ОПЕРЕТТЫ. «ВЕСЕЛАЯ ВДОВА» — в 19-30. 13 марта — «ПРОДЕЛКИ ХАНУМЫ» — в 19-30.

КРАЕВОЙ ТЕАТР ЮНОГО ЗРИТЕЛЯ. «ВЕСЕННИЙ ДЕНЬ 30 АПРЕЛЯ» — в 11. 13 марта — «СЕРЕБРЯНОЕ КОПЫТЦЕ» — в 11. «ПОЭМА О ЛЮБВИ» — в 19.

КИНО

«МИР». «НЕБО СО МНОЙ» — в 10, 12, 14, 16, 18, 20, 21-40.

«РОССИЯ». «МОЯ ДОРОГАЯ КЛЕМЕНТИНА» — в 9, 10, 10-45, 11-45, 12-30, 13-30, 14-15, 15-15, 16, 17, 17-45, 18-45, 19-30, 20-30, 21-10 (удлиненный сеанс), 22-10

«РОДИНА». «ЗАКРЫТИЕ СЕЗОНА» — в 9, 10, 10-45, 11-45, 12-30, 13-30, 14-15, 15-15, 16, 17, 17-45, 18-45, 19-30, 20-30, 21-15, 22.

«ПОБЕДА». «МОЯ ДОРОГАЯ КЛЕМЕНТИНА» — в 9-30, 11-30, 13-30, 15-30, 17-15, 22. **Творческий портрет Кирилла Лаврова.** Фильм «НЕЙТРАЛЬНЫЕ ВОДЫ» — в 19-15.

«ОКТЯБРЬ». «ТАЙНА ФЕРМЫ МЕССЕ» — в 11-45, 13, 15, 18-45 22. «В 12 ЧАСОВ ПРИДЕТ БОСС» — в 10, 13-30, 17, 20-30.

«ПЕРВОМАЙСКИЙ». «МОЯ ДОРОГАЯ КЛЕМЕНТИНА» — в 10, 12, 14, 15, 16, 18, 20, 22. «МОСКВА, ЛЮБОВЬ МОЯ» — в 11, 13, 17-20, 19, 21 (удлиненный сеанс). **Кинолекторий «Человек и закон».** Тема: «Когда ты вступаешь в брак». Фильм «ВЫ ИДЕТЕ ПО ЖИЗНИ» — в 15.

«ЧАЙКА». «СЕКРЕТ ПЛЕМЕНИ БОРОРО» — в 11, 13, 15, 17, 19, 21 (удлиненный сеанс).

«РУЧЕЕК». Киноурок «МОЛОДАЯ ГВАРДИЯ» — в 9-30. 13 марта — Сборник мультфильмов — в 9-30.

«ПИОНЕР». «ЗЕМНЫЕ И НЕБЕСНЫЕ ПРИКЛЮЧЕНИЯ» — в 9-30, 11-20, 13-10, 15, 17. «ПОЧТОВЫЙ РОМАН» (1—2 серии) — в 19. 13 марта — «ЗЕМНЫЕ И НЕБЕСНЫЕ ПРИКЛЮЧЕНИЯ» — в 9-30, 11-20, 15, 17. **Занятие киноклуба «Звездочка».** Тема: «Юных ленинцев отряд октябрятам старший брат». Кинофильм «НИ СЛОВА О ФУТБОЛЕ» — в 13-10. «ПЕЧКИ-ЛАВОЧКИ» — в 19, 21.

«АЛТАЙ». «ПЕРСТЕНЬ С РУСАЛКОЙ» (1—2 серии) — в 15, 18, 21.

«ЗАРЯ». «БОРЬБА В ДОЛИНЕ» — в 15, 17, 19, 21.

КЛУБ ЗАВОДА «ТРАНСМАШ». «СЧАСТЛИВЫЙ НЕВЕЗУЧИЙ ЧЕЛОВЕК» — в 15, 17, 19, 21. **Вечер танцев** — в 21-15.

КЛУБ ТРЕСТА СТРОЙГАЗ. «РЕИС ПЕРВЫЙ. РЕИС ПОСЛЕДНИЙ» — в 17, 19, 21.

В Доме политического просвещения крайкома КПСС

13 марта 1975 года в 18.30 состоится городской лекторий для изучающих проблему: «XXIV съезд КПСС об ускорении научно-технического прогресса. Тема: «Актуальные вопросы прогнозирования научно - технического прогресса».

Лектор — Л. Н. Лукин, кандидат технических наук.

ПОГОДА

Сегодня днем **по краю,** по данным синоптиков, ожидается облачная, с прояснениями, погода, по юго-восточным районам без осадков, по остальным районам слабый снег, слабая метель, ветер юго-западный, 7—12 метров в секунду, по западным районам 10—15. Температура от 3 градусов мороза до 2 градусов тепла.

По Барнаулу — облачная, с прояснениями погода, слабый снег, слабая метель, ветер юго-западный, 7—12 метров в секунду. Температура около 0 градусов.

По краю на 13, 14 марта — облачная погода, с прояснениями, местами снег, метель, ветер юго-западный, 10—15 метров в секунду. Температура ночью 7—12 градусов мороза, днем — от 0 до 5 градусов мороза.

ТИПОГРАФИИ ИЗДАТЕЛЬСТВА «АЛТАЙСКАЯ ПРАВДА» В НОВЫЙ РЕДАКЦИОННО - ИЗДАТЕЛЬСКИЙ КОРПУС ТРЕБУЮТСЯ НА ВРЕМЕННУЮ И ПОСТОЯННУЮ РАБОТУ ТЕХНИЧКИ.

Обращаться: ул. Короленко, 105, в отдел кадров. Тел. 5-52-57.

Сотрудники управления местной промышленности Алтайского крайисполкома выражают глубокое соболезнование начальнику планово-экономического отдела Рогожниковой Марии Григорьевне по поводу смерти ее матери

БОГОМОЛОВОЙ Агафьи Сазоновны.

Наш адрес и телефоны:

г. Барнаул, 656099. ул. Короленко, 105.

Приемная 5-49-56; заместители редактора 5-48-37, 5-43-54; ответственный секретарь 5-52-34; заместители отв. секретаря 5-51-13; ОТДЕЛЫ: партийной жизни 5-53-11; пропаганды и агитации 5-50-92; советского строительства и быта 5-51-73; сельского хозяйства 5-46-73, 5-54-64; промышленности и транспорта 5-52-63; 5-46-12; строительства 5-49-54; культуры и учебных заведений 5-50-82; информации и спорта 5-46-92; писем и массовой работы 5-54-12, 5-48-71; фотокорреспонденты 5-37-44; отдел собкоровской сети 5-45-62, отдел объявлений 5-53-62. Общественная приемная работает с 10 до 14 часов (кроме субботы и воскресенья). Телефон 5-57-62.

Типография издательства «Алтайская правда» Алтайского крайкома КПСС

АГ 03469. 50.300.
Заказ 2004.
Тираж 240.000 экз.