ПРОЛЕТАРИИ ВСЕХ СТРАН, СОЕДИНЯЙТЕСЬ!

АЛТАЙСКАЯ ПРАВДА

Орган Алтайского краевого комитета КПСС и краевого Совета депутатов трудящихся

№ 48 (16164) • СРЕДА, 26 ФЕВРАЛЯ 1975 ГОДА • Газета выходит с 12 августа 1917 г. • Цена 2 коп.

В ЦЕНТРАЛЬНОМ КОМИТЕТЕ КПСС

Об инициативе коллективов строительных организаций и предприятий легкой и пищевых отраслей промышленности по развертыванию социалистического соревнования за сокращение сроков строительства, ускорение ввода в действие, освоение новых и лучшее использование имеющихся производственных мощностей

Центральный Комитет КПСС одобрил инициативу коллективов строительных организаций и предприятий легкой, пищевой, рыбной, мясной и молочной промышленности, ряда машиностроительных заводов Украинской ССР, Белорусской ССР, Молдавской ССР, Ивановской, Ленинградской, Московской и Ростовской областей по развертыванию в 1975 году социалистического соревнования за сокращение сроков строительства, досрочный ввод в действие, освоение новых и лучшее использование имеющихся производственных мощностей и выпуск за счет этого дополнительно высококачественной продукции.

Рекомендовано ЦК Компартий союзных республик, крайкомам и обкомам партии поддержать эту инициативу. Сосредоточить внимание коллективов, хозяйственных руководителей, партийных, профсоюзных и комсомольских организаций предприятий и строек на выявлении и приведении в действие внутренних резервов для ускорения строительства объектов и сокращения сроков освоения производственных мощностей. В целях создания условий для высокопроизводительного труда соревнующимся коллективам принять меры к улучшению работы предприятий бытового обслуживания, общественного питания, детских и медицинских учреждений, оказывать стройкам и предприятиям помощь в укомплектовании важнейших участков производства квалифицированными кадрами.

Одобрена работа, проводимая ЦК ВЛКСМ и местными комсомольскими организациями по направлению юношей и девушек по путевкам комсомола на важнейшие предприятия и стройки легкой промышленности. ЦК Компартий союзных республик, крайкомам и обкомам партии рекомендовано оказать помощь комсомольским организациям в проведении общественного призыва молодежи для работы на предприятиях этой отрасли.

Строительным и промышленным министерствам поручено всемерно поддерживать и развивать инициативу передовых коллективов, направленную на сокращение сроков строительства предприятий, на быстрейшее освоение новых и улучшение использования действующих производственных мощностей; оказывать им помощь в разработке и осуществлении мер по повышению технического уровня производства, применению новых прогрессивных конструкций, материалов и оборудования, широкому внедрению передовых методов организации труда и производства на стройках и предприятиях легкой и пищевых отраслей промышленности.

Госплану СССР, Госснабу СССР, соответствующим министерствам и ведомствам предложено обеспечить первоочередную комплектацию и материально-техническое снабжение строек легкой и пищевых отраслей промышленности.

Местным партийным органам, руководителям машиностроительных министерств, партийным организациям предприятий, выполняющих заказы для строек легкой и пищевых отраслей промышленности, поручено установить постоянный контроль за своевременным изготовлением и поставкой оборудования в сроки, обеспечивающие ввод объектов в эксплуатацию в соответствии с принятыми обязательствами.

МОЩНОСТИ — В СТРОЙ!

СОЦИАЛИСТИЧЕСКИЕ ОБЯЗАТЕЛЬСТВА

коллективов строительных организаций и предприятий легкой и пищевых отраслей промышленности Украинской ССР, Белорусской ССР, Молдавской ССР, Ивановской, Ленинградской, Московской и Ростовской областей по сокращению сроков строительства, ускорению ввода в действие, освоению новых и лучшему использованию имеющихся производственных мощностей на 1975 год

Претворяя в жизнь исторические решения XXIV съезда КПСС по повышению благосостояния советского народа и в ответ на Обращение Центрального Комитета КПСС к партии, к советскому народу, воодушевленные приветствиями ЦК КПСС и Совета Министров СССР и лично Генерального секретаря ЦК КПСС товарища Л. И. Брежнева, коллективы строительных организаций и предприятий легкой, пищевой, рыбной, мясной и молочной промышленности и ряда заводов машиностроения, выпускающих оборудование для этих отраслей, Украинской ССР, Белорусской ССР, Молдавской ССР, Ивановской, Ленинградской, Московской и Ростовской областей выступили с предложением о развертывании социалистического соревнования за сокращение сроков строительства, ускорение ввода в действие, освоение новых и лучшее использование имеющихся производственных мощностей.

Инициаторы соревнования решили путем концентрации на стройках этих отраслей необходимых ресурсов, лучшего использования имеющихся резервов, внедрения передовых методов организации труда и производства, новых прогрессивных строительных материалов и конструкций обеспечить выполнение годового плана капитальных вложений к 25 декабря. Ввести в действие все производственные мощности, жилые и культурно-бытовые объекты с высоким качеством строительных и монтажных работ. В обязательствах промышленных предприятий предусмотрено широкое внедрение опыта передовых бригад, опыта Героев Социалистического Труда — новаторов производства, своевременная подготовка квалифицированных кадров. Комсомольские организации в порядке оказания шефской помощи направят по комсомольским путевкам юношей и девушек на важнейшие стройки и предприятия легкой промышленности.

Выполнение социалистических обязательств, принятых инициаторами соревнования, позволит выработать в 1975 году дополнительно к плану продукции на сумму 536 млн. рублей.

Коллективы — инициаторы социалистического соревнования обязались:

По Украинской ССР

Досрочно, к 10 августа, сдать в эксплуатацию 12,5 тыс. прядильных веретен на Тернопольском хлопчатобумажном комбинате; в октябре — мощности Житомирского, Лубенского и Первомайского мясокомбинатов; к 5 декабря — мощности на Коростенском фарфоровом заводе, Владимирецком льнозаводе, хлебозаводы в гг. Ивано-Франковске и Краснограде, Херсонский и Гнедынский молокозаводы; к 7 ноября ввести в эксплуатацию Киевский мясоперерабатывающий завод, на месяц раньше срока — пруды в Бершадском рыбцехе, Комаринском и Майоровском рыбхозах; досрочно сдать мощности по выпуску 35 млн. метров тканей на Донецком хлопчатобумажном комбинате, Днепропетровском гормолзаводе и Тиофипольском сахарном заводе. Коллективы Коростенского фарфорового и Будянского фаянсового заводов освоят производственные мощности на 9 месяцев раньше нормативного срока; Роменской гардинно-тюлевой фабрики — на три месяца; на месяц раньше — первой и второй ткацких фабрик Донецкого хлопчатобумажного комбината, ряда сахарных заводов и Котовского хлебозавода.

За счет осуществления мер по досрочному вводу в действие, освоению и лучшему использованию имеющихся производственных мощностей выпустить в 1975 году сверх плана продукции на 274 млн. рублей, в том числе 3,2 млн. метров тканей, 1 млн. пар обуви, на 14,1 млн. рублей швейных изделий, 3,4 млн. штук фарфоро-фаянсовой посуды, 54 тыс. тонн сахара и других видов продукции.

По Белорусской ССР

На полгода раньше намеченного срока ввести в действие 500 ткацких станков на Могилевском комбинате шелковых тканей, на два месяца раньше срока ввести в действие мощности на Минском пивоваренном заводе, молочном заводе в г. Сморгони, Витебском меховом комбинате, холодильника на Слуцком мясокомбинате, ниточное производство на Гродненском прядильно-ниточном комбинате. С опережением на месяц обеспечить ввод в эксплуатацию рыбопитомника «Лукомль», мощностей на Березовском мясокомбинате и Чаусском льнозаводе. Раньше установленного срока намечено сдать в эксплуатацию ряд объектов жилищного и культурно-бытового назначения. Коллектив рыбопитомника «Лукомль» взял обязательство освоить новые мощности на год раньше нормативных сроков, а Могилевского комбината шелковых тканей, пивоваренного и мясоперерабатывающего заводов в г. Минске и Березовского мясокомбината — на один-три месяца раньше плановых сроков. Повысится уровень использования имеющихся мощностей.

За счет этих мероприятий предприятия республики сверх установленного плана произведут продукции на 92,5 млн. рублей, выработают дополнительно 1,5 млн. метров тканей, 800 тысяч штук трикотажных и 500 тысяч пар чулочно-носочных изделий, 4 тысячи тонн мяса, 5 тысяч тонн цельномолочной продукции, 3,3 млн. условных банок плодоовощных консервов.

По Молдавской ССР

Сдать в эксплуатацию ко Дню строителя, или на 50 дней раньше установленного срока 1.284 ткацких станка на Тираспольском хлопчатобумажном комбинате и мощности по производству плодоовощных консервов на Унгенском консервном заводе; с опережением на 50 дней солодовенное производство на Кишиневском пивоваренном заводе; к 25 сентября — цех розлива вина в с. Яловены и винодельческий комплекс в совхоз-заводе «Оргеевский», к 25 ноября—завод первичного виноделия в с. Глубокое, к 5 декабря—холодильник Дондюшанского мясокомбината; сократить сроки строительства и ввода в действие отделочного производства Тираспольского хлопчатобумажного комбината, Кишиневской макаронной фабрики, завода первичного виноделия в с. Гаваносы, мощности по переработке свеклы на Братушанском сахарокомбинате.

За счет досрочного освоения проектных и лучшего использования действующих мощностей дополнительно выработать продукции на 35,7 млн. рублей, в том числе на 2,5 млн. рублей швейных изделий, 43 млн. условных банок плодоовощных консервов, 2 тыс. тонн растительного масла, 380 тыс. декалитров виноградного вина.

Внедрить на предприятиях легкой промышленности республики комплексную систему управления качеством продукции по опыту Тираспольской швейной фабрики имени 40-летия ВЛКСМ.

По Ивановской области

Досрочно, к 1 декабря, ввести в действие 85,3 тыс. прядильных веретен на фабрике имени 50-летия СССР в г. Фурманове и мощности отделочного производства на меланжевом комбинате имени Фролова, к 1 октября — подготовительного цеха на Красноволжском хлопчатобумажном комбинате. Досрочно завершить строительство и сдачу в эксплуатацию жилых домов и объектов культурно бытового назначения. На два месяца раньше срока освоить мощности на Ивановском пивоваренном заводе и рыбообрабатывающем предприятии. Для успешного выполнения принятых обязательств намечено подготовить в отраслевых профессионально-технических училищах 4,7 тысячи рабочих и методом индивидуального обучения — 9,6 тысячи человек, повысить квалификацию 35,5 тысячи кадровых рабочих. Для улучшения использования имеющихся производственных мощностей намечено широко внедрить опыт Героев Социалистического Труда прядильщицы Е. Амосовой, ткачихи А. Смирновой, помощника мастера В. Смирнова.

Осуществление этих мероприятий позволит дополнительно выработать продукции на 45 миллионов рублей, в том числе 1.250 тонн хлопчатобумажной пряжи, из них 800 тонн высококачественной гребенной.

По Ленинградской области

На месяц раньше срока ввести в эксплуатацию мощности на Лужском филиале обувного объединения «Скороход», ткацкие станки на фабрике «Октябрьская», мощности на фарфоровом заводе имени Ломоносова и Кингисеппском молочном заводе. За счет широкого распространения опыта новаторов производства помощника мастера В. Щаникова, Героя Социалистического Труда ткачихи Е. Демидовой намечено значительно раньше плановых сроков освоить проектную мощность вновь установленного технологического оборудования в объединении «Лентекстиль», гардинно-кружевной фабрики и на комбинате тонких и технических сукон имени Тельмана. За счет лучшего использования мощностей предусмотрено дополнительно выпустить продукции на 35 млн. рублей, в том числе 1,5 млн. метров тканей, 800 тыс. пар обуви, 9 тыс. тонн цельномолочной и 6 тыс. тонн пищевой рыбной продукции.

По Московской области

В честь 30-летия Победы советского народа в Великой Отечественной войне на два месяца раньше срока, к 1 Мая завершить строительные работы и сдать под монтаж технологического оборудования производственные площади ткацкого корпуса хлопчатобумажного комбината «Вождь пролетариата» и ввести в эксплуатацию 900 ткацких станков в III квартале вместо четвертого по плану. Ввести в действие досрочно красильно-отделочное производство на Щелковском хлопчатобумажном комбинате, Клинский пивоваренный завод, мощности на Воскресенской фетровой фабрике.

С опережением на полгода освоить ранее введенные производственные мощности на серпуховском хлопчатобумажном комбинате «Красный текстильщик», на три месяца — мощности на хлопчатобумажном комбинате «Вождь пролетариата». Досрочно освоить вновь введенные мощности на Дулевском красочном и Раменском мясоперерабатывающем заводах. За счет улучшения использования производственных мощностей на предприятиях легкой и пищевых отраслей промышленности сверх годового плана намечено выработать продукции на 37,2 млн. рублей, в том числе швейных изделий на 10 млн. рублей, ковров и ковровых изделий 30 тыс. квадратных метров.

(Окончание на 3-й стр.)

ПОДТВЕРЖДЕНИЕ ВЫСОКОЙ РЕПУТАЦИИ

В Японию, ФРГ, Мексику, Финляндию и еще в 32 страны мира поставляет газовые кислородные и ацетиленовые редукторы коллектив Барнаульского аппаратурно-механического завода. Неуклонно повышая качество своих изделий, рабочие и специалисты завода еще три года назад добились присвоения государственного Знака качества редукторам ДКС-1-65 и ДАП-1-65.

Трехлетний срок действия Знака качества истек. И вот на предприятие вновь прибыла государственная аттестационная комиссия. После тщательного ознакомления с организацией производства комиссия единодушно решила продлить для редукторов ДКС-1-65 и ДАП-1-65 срок действия государственного Знака качества еще на три года.

С. БЕЛЯЕВА.

С ТРУДОВОЙ ПОБЕДОЙ!

Совет Министров РСФСР и Всесоюзный Центральный Совет Профессиональных Союзов признали победителями во Всероссийском социалистическом соревновании за досрочное выполнение народнохозяйственного плана на 1974 год предприятия промышленности строительства и транспорта и наградили переходящими Красными знаменами Совета Министров РСФСР и ВЦСПС с дипломами:

г. РУБЦОВСК.

КОЛЛЕКТИВ БОЛЬШЕРЕЧЕНСКОГО РЕМОНТНОГО ЗАВОДА АЛТАЙСКОГО КРАЕВОГО ОБЪЕДИНЕНИЯ СЕЛЬХОЗТЕХНИКА.

ТЕХНИЧЕСКИЙ ПРОГРЕСС—МАГИСТРАЛЬ ПЯТИЛЕТКИ

С ЗАВОДСКОЙ ГОТОВНОСТЬЮ

Коллективы Главалтайстроя в завершающем году пятилетки должны выполнить объем работ, который на 17 процентов превышает уровень 1974 года. Путь к намеченным рубежам — в дальнейшей механизации, в том, чтобы превратить строительное производство в механизированный процесс сборки и монтажа зданий из деталей заводского изготовления.

В текущей пятилетке полносборное строительство растет опережающими темпами. Если объем строительно-монтажных работ увеличился на 34,5, то объем полносборного строительства — на 82 процента. А его удельный вес с 48 в 1970 возрос до 65 процентов в 1974 году. Повышается и степень сборности отдельных узлов и конструкций. В 1974 году значительно увеличился объем сборных крупноразмерных перегородок, индустриальных крыш из панелей полной заводской готовности.

Сегодня строители и монтажники имеют в своем распоряжении краны грузоподъемностью от 16 до 40 тонн, которые позволяют подавать на монтаж укрупненные узлы и конструкции. Вот почему сменная выработка на человека за четыре года возросла почти в полтора раза и составляет ныне 5,24 кубометра. Естественно, и затраты труда на отделку в зданиях, собранных из деталей заводского изготовления, в 2,5 раза ниже, чем в кирпичных.

Однако строители располагают еще большими резервами. У нас все еще низок уровень сборности на объектах культурно-бытового назначения. Полносборные школы и детские учреждения возводятся лишь в Барнауле и на площадке Коксохима. Одна из главных причин — не имели типовых проектов в сборных вариантах. В настоящее время институт Алтайгражданпроект уже применяет типовые проекты школ на 1.170 учащихся и детских садов на 320 мест в сборном исполнении.

К недостаткам следует отнести и то, что внутри сборных производственных цехов мы возводим перегородки из кирпича. Предприятия должны увеличить выпуск крупноразмерных перегородок, а проектировщики—использовать перегородки из стеклопрофилита, шифера, металлической сетки и т. д.

На стройках все еще велика номенклатура железобетонных изделий. В основном это обусловлено двумя причинами. Во-первых, инженерные службы трестов и главка недостаточно требовательны к работникам проектных организаций, во-вторых, в главке все еще нет четкой специализации на выпуске сборного железобетона предприятий, расположенных в Барнауле, Бийске и Рубцовске.

Чтобы упорядочить номенклатуру изделий, в минувшем году введен каталог на столярные, железобетонные, бетонные детали и конструкции. В нем учтены последние требования Госстроя СССР. Конструкции, предусмотренные каталогом, применяются в промышленных, жилых, общественных зданиях, инженерных сетях и являются обязательными для проектных институтов, строительных организаций и предприятий стройиндустрии.

Раньше мы почти не имели мощностей для строительства крупнопанельных домов повышенной этажности. В минувшем году Барнаульский ДСК полностью переведен на строительство девятиэтажных домов, и это сказалось на архитектурном облике городов. Если в 1973 году удельный вес домов повышенной этажности составлял шесть, в 1974 году — двадцать, то на 1975 год намечено довести его до 38 процентов. В последующие годы строительство домов повышенной этажности будет возрастать опережающими темпами. Для этого трест № 122 на вновь построенном заводе начинает выпуск деталей домов перспективной серии 111-90, ведется подготовка к переходу на выпуск элементов девятиэтажных домов на Барнаульском КЖБИ № 2.

Строительные организации главка в нынешней пятилетке получили почти в два раза больше новых машин и механизмов, чем за тот же период предыдущей пятилетки. В результате механовооруженность возросла на 35 процентов и в 1974 году составила 1.500 рублей на одного рабочего. Механизация позволила снизить объем ручного труда на земляных работах на 30, штукатурных — на 25,4, малярных — на 24,5 процента.

Однако более детальный анализ свидетельствует о том, что и здесь мы имеем немалые резервы. Например, удельный вес операций, выполняемых вручную на земляных работах, по объему составляет 1,7, а по трудозатратам — 54 процента. Подобная картина наблюдается на бетонных, монтажных, штукатурных, малярных и других работах. И в этом не столько вина, сколько беда строителей. Дело в том, что средств комплексной механизации крайне недостаточно.

Рост производительности труда в строительстве невозможен без дальнейшего совершенствования системы управления. Больше десяти лет назад мы взяли на вооружение сетевые графики. Они стали надежным инструментом планирования и управления производством. Своевременная корректировка графика, расчетливое маневрирование ресурсами позволили обеспечить досрочный ввод многих объектов, который с помощью линейных графиков считался невозможным. В качестве примера можно назвать такие стройки, как Дворец спорта в Барнауле, крайдрамтеатр, мощности на Барнаульском шинном заводе. Теперь каждая третья стройка главка обеспечена сетевым графиком.

Но в системе управления сетевые графики являются лишь отдельным звеном. Строители взяли на вооружение и другие: «СУПЕР» (система управления перевозками бетона и раствора), «Миллионник» (обсчет материалов на 1 млн. строительно-монтажных работ). «Комплектация». Более широкое внедрение систем сдерживается тем, что главк не имеет собственной электронно-вычислительной машины. В текущем году начато строительство информационно-вычислительного центра, которому выделена ЭВМ «Минск-32».

Н. ЛЕОНОВ,
главный инженер Главалтайстроя.

Лауреаты премии имени...

Бригада водителей «Колхид» Локтевского районного объединения Сельхозтехника молода, ей всего два года, молоды и ее члены. Самый старший — бригадир В. Серебрянников. За рулем он уже 22 года. Коллектив занимается перевозкой негабаритных грузов для сельского хозяйства. 1.672.121 тонно-километров — почти на десять тысяч больше плана — такова прошлогодняя выработка бригады. На 12,4 процента перевыполнен и план по реализации. Хорошо потрудились автомобилисты, и достойной наградой за их работу стала краевая премия имени Героя Социалистического Труда П. Н. Печенкина.

НА СНИМКЕ (слева направо): А. Сиверин, В. Суворин, В. Серебрянников, И. Овчаренко, А. Заварахин, В. Ледюгин.

Фото А. Павлушкина.

БЕСЕДА В КРЕМЛЕ

24 февраля Председатель Совета Министров СССР А. Н. Косыгин принял в Кремле министра по делам экономики и финансов Ирана Х. Ансари, возглавляющего иранскую делегацию на шестом заседании постоянной советско-иранской комиссии по экономическому сотрудничеству.

ВИЗИТ ЗАВЕРШЕН

25 февраля из Москвы на родину отбыла находившаяся в Советском Союзе с официальным визитом партийно-правительственная делегация Республики Гвинея-Бисау во главе с Главным комиссаром Совета государственных комиссаров (глава правительства) республики, членом руководства Африканской партии независимости Гвинеи и Островов Зеленого Мыса (ПАИГК) Франсиско Мендесом.

На Шереметьевском аэродроме, украшенном государственными флагами Республики Гвинея-Бисау и Советского Союза, делегацию провожали член Политбюро ЦК КПСС, Председатель Совета Министров СССР А. Н. Косыгин, кандидат в члены Политбюро ЦК КПСС, секретарь ЦК КПСС Б. Н. Пономарев, другие официальные лица.

ОБ ОТКРЫТИИ ВОСЬМОЙ СЕССИИ КРАЕВОГО СОВЕТА ДЕПУТАТОВ ТРУДЯЩИХСЯ

Открытие восьмой сессии краевого Совета депутатов трудящихся состоится 28 февраля в 10 часов утра в большом зале Дома советов.

Регистрация депутатов будет производиться в комнате № 34 Дома советов с 26 февраля круглосуточно.

Справки по телефонам: 5-22-83 и 5-27-31.

Животноводство — ударный фронт коммунистов

ГЛАВНОЕ ПОРУЧЕНИЕ

В тот раз открытое собрание партийной группы было особенно бурным. Коммунисты и животноводы обсуждали проступок Анатолия Щелокова и Анатолия Логачева. Днем раньше народный контролер Анатолий Степанович Бондаренко заставил их вернуться из села и сбросить с саней сено на сеновал.

—И чего придираться? — удивлялись скотники. — Бросили пару охапок, чтобы сидеть мягче было.

Но контролер настоял на своем.

— Мы не последовательны, — говорил на собрании заведующий фермой Иван Александрович Щеглов. — Не раз толковали, что значит для фермы каждый килограмм корма, но случай опять вышел. В чем причина? С одной стороны, она мне видится в привычке некоторых животноводов к безнаказанности, а с другой— в привычке к попустительству. Мелочь, мол, чего там? Давайте же избавимся сначала от своей привычки к «мелочам», организуем хороший догляд, а тогда и порядок придет.

Щеглов оказался прав. С тех пор партийная группа подобных вопросов не обсуждала. Повода не было. И бережливость стала входить в привычку.

Но на том хлопоты коммунистов не кончились. Я бы даже сказал, что наша партгруппа работает сегодня в особо трудных условиях, ведь по сути дела колхозное животноводство заново становится на ноги. Долго и упорно пришлось бороться работникам ферм с инфекционными заболеваниями. То время и вспоминать не хочется — трудно было. Но сейчас скот здоров. Это была наша первая победа.

Надо отдать должное главному зоотехнику колхоза Александре Фоминичне Насоновой. Как только избавились от инфекции, она стала настойчиво отлаживать племенное дело. Легко сказать. А представьте, что значит отобрать из группы какой-либо доярки самых высокоудойных коров и передать их другой. Без шума не обойдешься. Но зоотехник и коммунисты сумели убедить людей в целесообразности этой меры, и сегодня в нашем племенном ядре 135 животных с годовой продуктивностью от 25 центнеров молока и выше. Это будущее колхозного животноводства.

Наверное, самое важное в работе партгруппы —не допускать самоуспокоения. Одного достиг— за другое берись. Да не просто по обязанности, лишь бы день до вечера, а с задором, с выдумкой. Зажжешь искру, а уж люди пламя сами раздуть сумеют, сомневаться в том не приходится. Об этом же свидетельствует и опыт партгруппы колхоза «Родина» Шипуновского района, одобренный бюро крайкома КПСС.

Как-то на одном из собраний партгруппы коммунист доярка Алексей Иванович Пушкарев повел разговор о том, чтобы при оплате труда учитывалось не только количество полученной продукции, но и ее качество. Помню, и тогда не всем пришлось новшество по душе, потому что оно создавало дополнительные трудности в работе, накладывало дополнительную ответственность за марку фермы. Без разговоров и пересудов не обошлось. Но сейчас привыкли люди, а показатель жирности молока стабилизировался.

Конечно, качество продукции в нашем деле зависит не только от желания, опыта и дисциплины. Если кормить скот одной соломой, да еще не приготовленной, то чего уж тут хорошего можно ожидать. О том не раз шел у нас разговор в партгруппе и в правлении колхоза. И говорили не зря. Зеленая масса кукурузы сейчас обязательно силосуется с измельченной соломой, успешно применяем саратовскую закваску, силосуем камыш, свекольную ботву — короче, все так называемые отходы растениеводства идут в дело и дают хорошую прибавку в рационе.

Хлопотно? Конечно. Но несмотря на прошлогоднюю засуху, мы имеем нынче неплохой запас кормов, скот не голодает, а это уже гарантия того, что пятилетний план по продаже молока государству мы перевыполним. Задание четырех лет перекрыто. И главное, по сравнению с восьмой пятилеткой, — мы имеем значительный рост производства продукции.

Успешное завершение зимовки коммунисты, занятые в животноводстве, рассматривают как важное партийное поручение. Здесь многое зависит от личного примера партийца. У нас прижилось хорошее правило: не ждать, пока кто-либо из животноводов укажет на ту или иную неполадку, а самим хорошенько присматривать за всем. Отсюда и слаженность в работе коллектива.

У нас на фермах много молодежи. Девчат мы обычно ставим под опеку старших и стараемся на первых порах не слишком упрекать за ошибки. В некоторых хозяйствах принято грязные фильтры вывешивать на доску: смотрите, мол, какие у нас неряхи. Не знаю, может, и правильно это, но уж слишком жестоко, особенно по отношению к новичкам. Разве недостаточно в таком случае поговорить с человеком с глазу на глаз? Взаимоотношения между людьми, в основе которых лежит доверие, приносят больше пользы.

Не без помощи коммунистов сложилось в коллективе крепкое ядро, в котором люди — пример подражания другим не только тем, что у них высокие показатели, но и отношением к труду, высокой ответственностью, дисциплиной, доброжелательностью. Такую высокую оценку можно нередко слышать в селе о Галине Петровне Зайцевой, Пелагее Тихоновне Корниловой, комсомолке Галине Сорокиной и ее бывшем шефе-наставнике Марии Федоровне Андреевой. Немало теплых слов всегда говорится в адрес доярки Пушкарева, работающего по этой специальности уже 17 лет.

Теперь, когда мы имеем твердую и вполне обоснованную уверенность, что пятилетний план будет выполнен досрочно, перед партийной группой встал другой очень важный вопрос — снижение себестоимости продукции.

П. ШИТАКОВ,
партгрупорг МТФ колхоза «Победитель».
Тюменцевский район.

ЛАУРЕАТЫ ПРЕМИИ ИМЕНИ...

Среди лауреатов премии имени знатной рабочей династии Вешняковых по итогам работы за прошлый год была названа и комсомольско-молодежная бригада Л. Ф. Тихомировой с Барнаульской швейной фабрики «Авангард». Ей первой в Центральном районе предоставлено право произвести обмен комсомольских билетов. Сейчас коллектив бригады постоянно перекрывает сменные задания.

НА СНИМКЕ: бригада Л. Ф. Тихомировой.

Фото Ю. ТКАЛИЧА.

МАСТЕР

— Да разбуди меня среди ночи, спроси, когда и как это было, — я отвечу не задумываясь. Двадцать седьмое июня шестьдесят шестого... День солнечный... Ну разве можно забыть такое: с нуля и сразу—30 процентов высшего сорта!

У каждого предприятия есть свои памятные, этапные даты. Шагнувшая за пределы края слава Карагужинского сырзавода начинается именно от этой черты — июнь 1966 года. Прошло столько лет, но Александр Николаевич не может унять волнение, вспоминая о тех днях.

СИЛЕН, ГОРЯЧ...

В своих бессмертных поэмах посвятил ему вдохновенные строки Гомер. А Гиппократ писал: «Сыр силен, горячит, питателен...».

Да, да! Именно сыр. Неважно, какой— козий или коровий, пикантный рокфор или острый чанах, нежный сулугуни или твердый швейцарский. В настоящее время во всем мире насчитывается около 1.000 видов всевозможных сыров. Подсчитано также, что ежедневный мировой удой составляет 300 млн. тонн молока, и более 10 процентов его перерабатывается в сыры.

Сыр имеет свою богатую историю, науку, технологию и, наконец, кулинарию. Вероятно, не случайно те же греки с незапамятных времен хранят верность сыру. Более чем где бы то ни было в мире — по 10 килограммов — потребляют они его в год на душу населения.

В нашей стране в текущем году планируется получить 600 тысяч тонн всевозможных сыров. А это значит, что молочная промышленность на пути к достижению оптимальной обеспеченности населения питательным продуктом. И это в стране, где отечественное сыроделие только-только (в 1966 году) разменяло второе столетие. Однако и эта дистанция значительно сократится, если учесть: 1913 год — сыров произведено 7,8 тысячи тонн, 1965 г. — 296 тысяч тонн.

Нужны ли еще доказательства тому, сколь популярен он в народе? Разве что сказать о причинах его популярности....

Сыр, как известно, вырабатывается из молока. Из молока, подчеркну, отличного качества. Составляющие его белок, жир, минеральные соли, богатый набор витаминов не только сохраняются в сыре, но и представлены в нем в более концентрированном виде. Причем усвояемость их заметно повышается.

Вот они откуда берутся — и сила, и запас энергии и питательность. А если учесть, что этому сопутствуют и тонкий аромат, и изысканный вкус, то можно понять, почему сыр любим.

Все это так. Но с одним условием: если отличное молоко попадет в руки доброму мастеру-сыроделу.

Ему от роду тридцать восемь лет. И нет такого сыродела в крае, который не знал бы Александра Николаевича Жданова, старшего мастера Карагужинского сырзавода.

Известный сыродел края, кавалер ордена Ленина старший мастер Быстрянского сырзавода Дмитрий Никитович Качесов так охарактеризовал мне своего коллегу:

— Силен дотошностью своей, знанием тонкостей, если не сказать — тайн сыроделия. И необыкновенно упорен и горяч в деле. Пошла о нем как-то легенда, будто он задержал где-то между Бийском и Барнаулом железнодорожный состав, в котором были вагоны с сыром. Обычно он сам сдает сыр на Бийский маслосыркомбинат и сам отстаивает его сортность. А тут случилась какая-то заквашка у него — заболел что ли, — пришлось сменного мастера послать. Ну, тот и сдал сыр не тем качеством, которое Жданов ему определил. Занизили, значит, приемщики. Так вроде Александр для того и останавливал состав (сыры-то уже отправили дальше!), чтобы свое доказать. Ясно, это выдумка от начала до конца. Но ведь не про кого-то другого придумали люди — про Жданова. Значит, не случайно... Что и говорить — горяч! Сам горяч и других горячит...

Беседа эта с Дмитрием Никитовичем Качесовым состоялась на прошлогоднем краевом конкурсе-смотре качества сыров и масла предприятий производственного объединения молочной промышленности. Сыроделам края было чем похвалиться.

Во-первых, из года в год растет валовое производство продукции. Выше уже было сказано, какими темпами росло производство сыров в стране. А на долю нашего края приходится более трети производства таких ценных сортов сыра как швейцарский, советский, алтайский и другие.

Во-вторых, значительны сдвиги и в повышении качества продукции. Если накануне пятилетки сыров высшего сорта производилось 41 процент, то теперь — около 56 процентов.

Однако выступавшие на деловом совещании-смотре мастера были достаточно самокритичны. И, вскрывая резервы своих заводов и цехов, они неизменно добавляли примерно такие слова: «Все это позволит нам значительно повысить качество продукции и не с пустыми руками принять вызов карагужинских сыроделов, которые замахнулись в 1975 году получить сыра высшего сорта 70 процентов».

Да и сам Дмитрий Никитович, постоянный соперник Александра Николаевича в социалистическом соревновании, сказал с трибуны, улыбаясь:

— Ну, Жданов, погоди!

Значит, действительно, горячит.

МАСТЕР «КОЛДУЕТ»

Итак, мы знаем точную дату, когда Александр Николаевич Жданов состоялся как мастер высокого класса — июнь 1966 года.

Существует мнение, что работа мастера-сыродела лишена каких-то особых хитростей. Есть, мол, разработанная технология варки того или иного сыра, и вся задача мастера состоит лишь в том, чтобы строго соблюдать эту технологию. Сюда, разумеется, входят и мероприятия по обеспечению завода качественным молоком.

И все же именно творческое начало неразрывно с самим этим понятием «мастер».

Когда в 1963 году Александр Николаевич пришел на Карагужинский сырзавод, за его плечами были два года сыродельной школы и три года практики. Багаж достаточный для того, чтобы в совершенстве знать технологию. Однако понадобилось еще три года упорных трудов, поисков, наконец, ученичества, чтобы сыр советский-карагужинский покорился-таки Жданову. Конечно, нет такого официального названия — «советский-Карагужинский». Есть просто сыр советский — детище и гордость Алтая. Но в этом-то неофициальном двойном названии уже начало к открытию производственной тайны.

Я как-то задал Александру Николаевичу, так сказать, наводящий вопрос:

— Вероятно, отличный сыр у мастера получается потому, что он хозяин некоего таинства.

Так уж хотелось чего-нибудь колдовского! Жданов добродушно усмехнулся.

— Конечно же, сам по себе процесс образования сыра — это колдовство. Да такое, что я, наверное, до седых волос не перестану дивиться ему. Но не я тут хозяин — природа! Я лишь прилежный ученик ее. Однако поймите, прежде чем начнутся чудеса, для получения качественного сыра надо сделать много прозаических вещей. Во-первых, сыр начинается с молока...

И он зачитал мне одну из своих блокнотных записей: «В начале июня, когда снег стаял, отправляют скот на Альпы. Этот день — праздник для пастухов и для стад... Сзади идут сыровары в праздничной одежде. Лошади, навьюченные всеми принадлежностями сыроварки, замыкают шествие».

— Так вот первый русский сыродел Николай Васильевич Верещагин более ста лет тому назад описывал, как начинается сезон по производству швейцарского сыра в знаменитой Эмментальской долине. А ведь наш советский одного класса со швейцарским. Так вот, первая заповедь для удачи — неразрывная дружба сыровара с молочником. Мы тоже идем вслед за стадом, но на свой манер...

На Карагужинский сырзавод поступает молоко с четырех ферм совхоза «Предгорный» и с двух — «Тайнинского». Лаборанты и мастера сырзавода — частые гости на фермах. Между ними и работниками ферм установились добрые и одновременно принципиальные отношения. Два факта довольно-таки красноречиво характеризуют их.

С одной из ферм совхоза «Предгорный» стало поступать сильно загрязненное молоко. Устные замечания подействовали мало. Пришлось организовать комиссию с лабораторной проверкой. Было установлено, что доярки небрежно моют посуду, некоторые грубо нарушают санитарно-гигиенические правила при доении.

А вот факт иного характера. Молоко, поступавшее с Карагужинской и Горной ферм того же совхоза, показывало 21—22 градуса кислотности (по Термеру). Конечно же, первое обвинение в адрес работников фермы — допустили бактериальное загрязнение. Молоко, естественно, возвращается.

Но доярки не знают за собой греха, в недоумении: за что, мол, страдаем? Лаборанты сырзавода поверили им. Пришлось положить немало труда, чтобы установить истинную причину. Пробы при этом брали прямо из-под вымени. Происхождение кислотности было кормовым, а не бактериальным! Там, где в это время пасли стада, было много кислицы.

Памятуя о первой заповеди, начало этой тесной дружбе положил А. Н. Жданов. А вот вторая заповедь — выдерживай технологию до мелочей.

— Не погрешу против истины, — вспоминает Александр Николаевич, — если скажу, что много мы поработали с коллективом и во имя исполнения второй заповеди. Заводишко, конечно, был старый, оборудование не ахти какое. Но, во-первых, наши женщины во главе с Марией Васильевной Ворониной, у которой прямо-таки талант на гигиену, навели идеальную чистоту в цехах и подвале.

Мы подошли к самому волнующему периоду в трудовой биографии Жданова.

— А сыр не получался, и точка! — Александр Николаевич с силой хлопнул ладонью по столу, словно заново переживая огорчения тех лет. — Не были мы мастерами, хотя и вызубрили букву теории. Ей-богу, вроде как сломался я. Решил уж менять профессию...

И тут появился в Карагуже мастер. Иван Игнатьевич Кваченок, один из создателей сыра советского. Вначале его поведение смахивало на действия какого-нибудь средневекового алхимика. Растирал в ладони молоко, принюхивался к нему, пробовал на язык. Подолгу держал руку в варочной ванне с сырным зерном. Дотошно изучал заквески... И при этом почти не расставался со своим собственным микроскопом...

Нет, не с первой варки разгадал он секрет карагужинского молока. Да, да, именно молока. Потому что все поправки к «книжной» технологии зависят именно от особенностей молока.

Наступил день, когда Иван Игнатьевич взял со стеллажа головку сыра простукал ее пальцами, проверил щупом и... довольно улыбнулся. «Слепой» сыр — проклятие Карагужинского завода — стал «зрячим»! То есть, на его срезе появилась россыпь глазков, свидетельствующая о том, что сыр состоялся.

— Тут-то он меня и допустил к ванне, — рассказывает Александр Николаевич. — «Молоко, говорит, получаешь ты парное, не такое, как в Быстрянке, зрелое и сбродное. Варку поэтому надо делать нежную — до 52 градусов, а не 56. Но прежде того разберись с заквасками. Этому молоку не две, а три части стрептококков против одной части сырной палочки надо. И с варкой после постановки зерна не торопись. Опусти руку в ванну и прислушивайся. Если начнет зерно стукаться в ладошку упруго, как горох, значит, ступай дальше...». Вот эта-то варка и вернула мне счастье в жизни. С тех пор не знал осечек. Ни сам, ни мои ученики. И пуще глаза берегу старенький микроскоп, который подарил мне Иван Игнатьевич Кваченок...

ПАРТИЙНЫЙ ХАРАКТЕР

Конечно же, не по щучьему велению появился в Карагуже И. И. Кваченок, в ту пору спокойно проживавший на пенсии в селе Половинка Советского района. О том, как это случилось, поведал мне начальник краевого производственного объединения молочной промышленности Леонид Петрович Юдин, в ту пору бывший директором Бийского маслосыркомбината.

— Я знал о неудачах Жданова. И поэтому не особенно удивился, когда он однажды мрачный появился на пороге моего кабинета. Долго молчал, а потом сказал, как отрубил: «Или гоните меня в три шеи, или научите сыр варить, а не отходы. Меня партийная совесть замучила — не могу людям в глаза смотреть». Стал было я ему говорить, что теперь уж считаем Карагужинский сырзавод неперспективным, он как загорится: «Это я виноват, не доказал...». «Возьми же я и напомни ему о пенсионере Кваченке, о котором ходила легенда, что он сыр советский и из обрата сварит. Не думал я, что у него хватит настырности и энергии уговорить старика переехать на время в Карагуж. Да ведь и надежды особой не было. Мало ли о ком какие легенды ходят. А ты гляди, как обернулось.

Уже на следующий год вопрос о ликвидации Карагужинского сырзавода был снят. Оправдались в конце концов слова старого мастера, который, покидая Карагуж, сказал:

— Помяните мое слово — здесь будут варить лучший в крае советский сыр. Верю в молоко этой долины, а пуще верю в моего ученика. Партийной закваски товарищ.

Вот уж семь лет завод этот является одним из лучших не только в Бийском маслосыркомбинате, но и в объединении. За эти годы он вырос как в «количественном», так и «качественном» отношении. Если в 1963 году здесь производилось сыра советского 74 тонны и ни грамма высшего сорта, то в прошлом году из подвала отгружено 290 тонн (на 72 тонны больше плана) и 67 процентов из них—сыр высшего сорта.

К сыру советскому у Александра Николаевича отношение особое. С одной стороны, это, безусловно, любовное отношение творца к своему детищу, удавшемуся всесторонне. С другой же... Как бы это сказать, Жданов очень серьезно воспринимает сыр советский, как социальное, что ли, явление.

И тут не обойтись без нескольких слов из истории создания этого сыра. С давних пор королем сыров считался швейцарский сыр. И не без оснований. Пищей богов называли его. Не только за изысканность вкуса, но еще и потому, что в силу особенностей технологии производилось его сравнительно мало, стоил дорого и доставался, естественно, лишь знати да богатым. Именно по этой причине вскоре после революции (где-то в начале 30-х годов) сотрудники НИИ сыроделия вкупе с алтайскими сыроделами задались целью создать такой сыр, который по вкусовым и питательным качествам не уступал бы швейцарскому, но технология варки которого позволяла бы наладить массовое производство. Работа эта увенчалась успехом.

Это все поведал мне Александр Николаевич Жданов в доверительной беседе.

И я согласен со старым мастером Кваченком. Видимо, «партийная закваска» в первую очередь способствует высокому качеству карагужинского сыра.

Именно она вдохновляла Жданова, когда он добивался строительства в Карагуже нового сырзавода с современным венгерским оборудованием, с кондиционерами. А сейчас заставляет беспокоиться о модернизации некоторых узлов: грязеочистителя с автоматизированным управлением, подпрессовочной каретки для повышения производительности труда при разрезке готового сыра и т. д.

Именно по партийному долгу он проводит большую воспитательную работу в коллективе, особенное внимание уделяя учебе и повышению профессионального уровня товарищей по труду. Зато теперь он может быть уверен, что сменные мастера его выучки Н. К. Копосова или М. В. Воронина без его участия смогут отлично провести варку сыра. Может надеяться, что заведующий сырным подвалом П. С. Марценюк, выросший под его «давлением» от кочегара до этой ответственной должности, не упустит время, тот единственный день, когда сыр надо перебрасывать из парилки в холодный подвал. К слову, и сам себе не дает спуску. Поступил на заочное отделение планово-экономического факультета АСХИ.

Поэтому-то бригада и проявила завидное единодушие, когда ей выпала честь стать инициатором краевого социалистического соревнования сыроделов за досрочное выполнение заданий пятилетки. И встречный план они приняли не из легких: выполнить пятилетнее задание к 7 ноября, продать сверх него 100 тонн сыра, в 1975 году 70 процентов сыра сдать высшим сортом, сэкономить 25 тонн ценного сырья.

* * *

Когда очерк уже был готов, до меня дошла приятная новость: советский сыр Карагужинского сырзавода представлен на присвоение ему Знака качества.

Ю. КОСОВ,
корр. «Алтайской правды».

Красногорский район.

На снимке: А. Н. Жданов, старший мастер Карагужинского сырзавода.

Фото автора.

ИСПЫТАЙ СЕБЯ ДЕЛОМ

ВОЗВРАЩЕНИЯ ребят с практики, обыкновенно, ждешь с нетерпением. Как-то показали себя наши питомцы в деле? Не спасовали ли перед трудностями? Не появились ли первые разочарования?

Большинство учащихся нашего техникума получают хорошие отзывы от руководителей хозяйств. Но встречаются и такие:

«Учащийся Павел А. к работе относился добросовестно, технически грамотный, но нет нужных навыков в работе с людьми...».

Это уже серьезный пробел в нашей работе. В самом деле, много ли проку будет от такого, пусть и знающего, техника, если не умеет он строить своих взаимоотношений в коллективе?

Подобные замечания заставили серьезно задуматься коммунистов, преподавателей нашего техникума. Внимательно наблюдая за выпускниками, мы сделали вывод: трудно руководить людьми в коллективе тому молодому специалисту, который в стенах учебного заведения проявлял инертность, не участвовал в общественной работе. Значит, нужно приобщать к активной общественной деятельности каждого учащегося. Каким образом?

Сошлись на одном: надо улучшить планирование, организацию и качество проводимых общественно-политических и культурно-массовых мероприятий, учитывая возраст ребят. С этой целью был составлен комплексный план воспитательной работы на весь период обучения. Поначалу он, конечно, менялся, корректировался, и вот постепенно сложилась стройная система организации воспитательного процесса. Сегодня она применяется во всех сельскохозяйственных учебных заведениях края.

Каждый день недели учащиеся хорошо знают, кто и чем будет заниматься. Понедельник — кружковая работа. Среда — день классного руководителя: проводятся собрания в группах, классные часы, ведется работа с активом. Четверг — день ученических организаций: заседания комитета комсомола, профкома, штабов самоуправления. Пятница — день работы педагогического коллектива: проводятся совещания классных руководителей, заведующих кабинетами, партийные собрания, заседания партбюро, месткома. Суббота — работа в общежитии.

Понятно, что сама по себе система, пусть и отлично продуманная, не принесет желаемого результата, если не будет тщательной и высококачественной подготовки проводимых мероприятий, привлечения к их организации широкого актива. С этой целью при комитете комсомола и профкоме созданы штабы самоуправления: по труду и организации социалистического соревнования, связи с выпускниками, учебы, печати, здоровья, дежурства, организации культурного досуга и т. д. В каждый из 12 штабов входит, как правило, по одному представителю от группы. А если учесть, что в группах избраны еще свои старосты, комсорги, профорги, физорги, то можно сказать, что каждый воспитанник имеет общественное поручение, которое, несомненно, помогает ему получить практический опыт построения взаимоотношений в коллективе.

Давайте на минуту заглянем в штаб связи с выпускниками. В минувшие дни в нем было особенно много дел. В феврале техникуму исполнилось 25 лет. Штаб вел переписку с питомцами, занимался организацией вечеров встречи, оформлением стендов и альбомов о выпускниках техникума.

Работы очень много. За четверть века только на очном отделении подготовлено свыше 3,5 тысячи специалистов. Многие уже занимают должности руководителей и главных инженеров хозяйств, механиков, управляющих отделениями.

Встречи с выпускниками — одна из действенных форм воспитания учащихся. На тематическом вечере «Хвала рукам, что пахнут хлебом», к примеру, присутствовали и рассказали о своей работе управляющий отделением зерносовхоза «Бийский» И. Д. Хворов, главный инженер Мало-Угреневского овощесовхоза М. И. Хорошавцев и другие. Рассказы кадровых работников сельского хозяйства помогут учащимся избежать некоторых ошибок в самом начале трудового пути.

Безусловно, чтобы воспитать настоящих специалистов, необходимо постоянное совершенствование учебных занятий и внеурочной работы, тесная связь теории с практикой. Именно на это самым серьезным образом и обращается внимание в недавнем постановлении ЦК КПСС и Совета Министров СССР о мерах по дальнейшему улучшению подготовки специалистов в средних специальных учебных заведениях. На партийном собрании мы обсудили этот важнейший документ, выработали программу по устранению имеющихся недостатков. Главное внимание уделили повышению качества обучения, переподготовке преподавательского состава. Те инженеры, которые не имеют педагогического образования, получат его в ближайшие четыре-пять лет в вузах.

Большую помощь оказывает нам методическое объединение, созданное в городе на базе средних специальных учебных заведений. Но самым важным и непременным условием улучшения работы каждого преподавателя остается, конечно, самообразование.

В текущем семестре в техникуме намечено внедрение диспетчерской службы по примеру опыта Золочевского техникума сельского хозяйства Львовской области. Это поможет лучше и оперативней контролировать, анализировать ход учебного процесса.

Одновременно группа социальных исследований под руководством кандидата философских наук из Алтайского политехнического института А. А. Поршукова изучает влияние проводимой воспитательной работы на становление молодежи.

Вместе с тем, большое внимание уделяется самостоятельной практической работе учащихся. При всех кабинетах есть технические и гуманитарные кружки. В них ребята изготавливают различные действующие макеты, оборудуют стенды, делают плакаты и наглядные пособия. Однако настоящим испытанием знаний теории и практики остается, несомненно, выполнение дипломных проектов. Их темы, как правило, тесно увязываются с решением проблем того хозяйства, в котором работает практикант. Так, Николай Пикулов, например, самостоятельно спроектировал механизированный кормоцех на 100 голов крупного рогатого скота, отлично защитился и внедрил новшество в Новопокровском совхозе Быстроистокского района. Николай Рязанов разработал проект механизированного навозоудаления в колхозе имени В. И. Ленина Бийского района внес конструктивные изменения в заводские кормушки и сам их внедрял в производство.

Следует сказать и о том, что нам мешает. Это затянувшееся строительство наших новых корпусов, бытовая неустроенность учащихся, неотрегулированная доставка воспитанников и преподавателей из города в Бийский зерносовхоз и другие недостатки. Они снижают эффективность учебного процесса.

П. БОРИСОВ,
директор Бийского техникума механизации и электрификации сельского хозяйства.

МОЩНОСТИ — В СТРОЙ!

(Окончание. Начало на 1-й стр.)

По Ростовской области

К 7 ноября ввести в эксплуатацию Азовский хлебозавод и Волгодонской рыбозавод; к 5 декабря — Новочеркасскую швейную фабрику, мясожировой комплекс Таганрогского мясокомбината и 750 гектаров нагульных прудов Новочеркасского опытно-показательного рыбокомбината. На два года раньше нормативного срока освоить производственные мощности Узякского рыбокомбината, на один год — 912 гектаров нагульных прудов Новочеркасского и Константиновского рыбных хозяйств и за счет этого вырастить дополнительно 10 млн. молоди и 53,9 тысячи центнеров товарной рыбы. На два-три месяца раньше освоить ткацкое производство Шахтинского хлопчатобумажного комбината и мощности на Таганрогском хлебозаводе.

За счет досрочного освоения вновь введенных и лучшего использования действующих мощностей коллективы предприятий легкой и пищевых отраслей промышленности выработают дополнительно продукции на 16 млн. рублей.

Обязательствами коллективов-инициаторов этих республик и областей предусмотрено ускорение строительства и ввода в действие производственных мощностей на ряде предприятий Минлегпищемаша, а также своевременное изготовление и поставка технологического оборудования высокого качества, необходимого для ускоренного ввода в эксплуатацию предприятий, производящих товары народного потребления.

* * *

Стремясь повысить действенность социалистического соревнования, инициаторы решили заключить между собой договоры на соревнование за досрочное выполнение планов строительства, ввода в эксплуатацию новых и улучшение использования действующих мощностей в легкой и пищевых отраслях промышленности. Они обратились к строителям и эксплуатационникам, сооружающим объекты этих отраслей, а также ко всем коллективам предприятий, организаций, осуществляющих изготовление, поставку оборудования и разработку проектной документации, с призывом — принять участие в социалистическом соревновании за ускорение ввода и улучшение использования мощностей в этих отраслях. Они заверили Центральный Комитет КПСС и Советское правительство в том, что приложат все свои силы, знания и опыт, чтобы выполнить принятые социалистические обязательства и тем самым внести достойный вклад в осуществление программы, поставленной XXIV съездом партии по дальнейшему повышению благосостояния советских людей.

СОЮЗ НАУКИ И ПРАКТИКИ

Большому отряду советских ученых и инженеров, авторам крупных исследований и разработок 24 февраля в Кремле торжественно вручены почетные знаки и дипломы лауреатов Государственной премии СССР 1974 года в области науки и техники.

С вступительным словом на торжестве выступил председатель Комитета по Ленинским и Государственным премиям СССР в области науки и техники при Совете Министров СССР, президент Академии наук СССР академик М. В. Келдыш. Он подчеркнул, что большинство исследований, отмеченных наградами, характеризуется союзом науки и практики.

Список лауреатов года открывают по традиции представители фундаментальных наук. Высокую оценку получили работы физиков, создавших оптические квантовые генераторы на неодимовом стекле, а также исследования ученых, заложивших основы новой отрасли науки и техники — акустоэлектроники.

Вместе с авторами этих работ дипломы и почетные знаки лауреатов вручены группе геологов и инженеров за открытие в Каракумской пустыне уникального месторождения газа Шатлык.

Отряд пионеров технического прогресса пополнился именами тех, кто сделал важный вклад в современную атомную энергетику, сказал новое слово в медицине. Премии вручены коллективу специалистов за создание серийной реакторной установки ВВЭР-440, уже работающей на атомных станциях страны, а также группе медиков за разработку металлических суставов, за внедрение эффективных методов хирургического вмешательства на трахее и бронхах.

Заслуженную оценку получил труд коллектива работников Московского автозавода имени Ленинского комсомола, где освоено высокомеханизированное производство шести моделей легкового автомобиля «Москвич».

Ученых, инженеров, новаторов производства поздравили руководители министерств и ведомств, представители Академии медицинских наук СССР, Всесоюзного совета научно-технических обществ.

Лауреаты, получая награды, выразили глубокую благодарность Центральному Комитету КПСС, Советскому правительству за высокую оценку их труда. Они заверили в том, что и впредь будут вести научный и инженерный поиск на важнейших магистралях технического прогресса.

(ТАСС).

ПОСВЯЩАЕТСЯ РЕВОЛЮЦИИ 1905—1907 ГОДОВ

ИВАНОВО. (ТАСС). «В. И. Ленин и местные партийные организации в революции 1905—1907 годов в России» — такова тема научной конференции, открывшейся 24 февраля. В ее работе участвуют ученые Института марксизма-ленинизма при ЦК КПСС, Института истории СССР Академии наук СССР, преподаватели истории КПСС вузов, научные сотрудники центральных и местных архивов и музеев Украины, Белоруссии, Грузии, Латвии, Литвы, Эстонии, ряда городов Российской Федерации. Ученые проанализируют деятельность большевистских организаций Центра, Северо-Запада, Юга, Поволжья, Урала, Сибири, Дальнего Востока, Прибалтики, Закавказья и Средней Азии в период первой русской революции.

ИНОСТРАННЫЙ КАЛЕЙДОСКОП

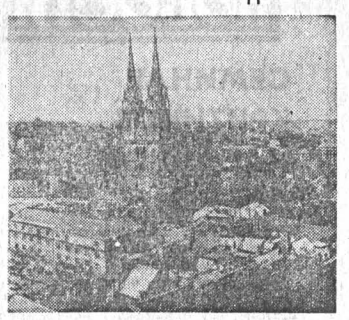

ЗАГРЕБ — столица Социалистической Республики Хорватии, второй по значению город Югославии. Это не только крупный центр, привлекающий туристов своей историей, архитектурой, музеями, традиционным гостеприимством, музыкальными фестивалями, картинными галереями. Этот город — большой труженик. Продукция загребского комбината «Раде Кончар», завода телекоммуникационного оборудования имени Николы Тесли, фабрики лекарственных препаратов «Плива» — заслужила самую высокую оценку во многих странах, в том числе в Советском Союзе.

Фото ТАНЮГ—ТАСС.

ЛОНДОН. Немедленного освобождения Брама Фишера, видного политического деятеля ЮАР, члена коммунистической партии этой страны, и всех политических заключенных в Южной Африке потребовали участники пикетов (на снимке) у здания представительства ЮАР в английской столице.

Телефото ЮПИ—ТАСС.

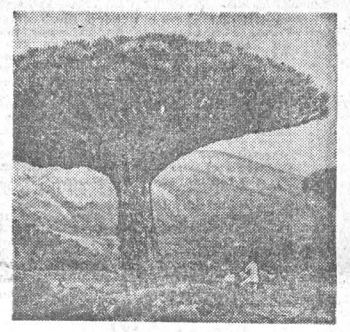

Народ Народной Демократической Республики Йемен, покончив в 1967 году с колониальным господством и добившись национального освобождения, строит новую жизнь.

Проведение аграрной реформы в интересах крестьянства, национализация иностранных банков, создание и укрепление государственного сектора в экономике, прогресс в области культуры, здравоохранения, народного образования — таковы достижения НДРЙ за прошедшие семь лет.

Экзотическое дерево на острове Сокотра.

Фотохроника ТАСС.

ПЕСНЯ — ЛЮБОВЬ МОЯ

Интервью с заслуженной артисткой РСФСР Эдитой Пьехой

— Эдита Станиславовна, вот уже много лет ваш голос звучит со сцены концертных залов, по радио, телевидению. Но ведь где-то было и первое публичное выступление...

— 1955 год. Ленинград. Университетский вечер в Таврическом дворце. Я, первокурсница, пока что еще не владеющая русским, под аккомпанемент гитары пою польские и французские песни. А когда осталась позади первая сессия, я уже рискнула исполнить блантеровскую «Чайку». Но признание пришло позже, после песни Флярковского «Стань таким, как я хочу».

— От чего вы идете в своем творчестве: от слова или от музыки?

— От слова. Только от него, емкого и многозначного. И когда, после работы над стихом «вальсок» О. Фельцмана превращается в драматическую балладу «Огромное небо», испытываешь чувство благодарности прежде всего к слову, позволившему свершиться столь прекрасной метаморфозе.

— Приходится ли вам выступать без своих товарищей, без «Дружбы»?

— Бывало и такое. В Каннах, Париже, на международных фестивалях. Но чувствовала я себя при этом, надо признаться, неважно. Ведь мы настолько понимаем друг друга, настолько едины, что, например, в те редкие моменты, когда я, случается, вдруг забываю слова, зритель этого даже не замечает.

— А если бы ансамбля «Дружба» не было вовсе?

— Стала бы учительницей психологии.

— Как вы выбираете песню, долго ли готовите ее?

— О, это сложный и довольно бурный процесс. Обычно новую песню предлагает мой музыкальный руководитель Броневицкий. Я или соглашаюсь, или нет. Возникают творческие споры. Иногда длительные. Но если я чувствую, что песня — не моя, отказываюсь.

Над песней, которая войдет в репертуар, тружусь от недели до месяца. Как минимум.

— Ваша любимая песня, композитор, исполнитель?

— Что касается песни (а их в моем репертуаре около трехсот), то разве может быть у матери любимое и нелюбимое дитя? По душе творчество Андрея Петрова, Оскара Фельцмана. Восторгаюсь Клавдией Ивановной Шульженко — идеальной актрисой, очень нравится голос Людмилы Зыкиной.

— В каких залах вы предпочитаете выступать: в больших или маленьких?

— Безусловно, в маленьких, так сказать, в «интимных», в которых, видя зрителя, что называется, вплотную, становишься раскрепощенной, естественной в каждом слове, в каждом движении.

— Кроме песен, есть ли место в вашей жизни другим увлечениям?

— Я не мыслю себя без такого дополнения к моей концертной деятельности, как движение, другими словами, без спорта. Люблю много ходить пешком. С удовольствием играю в бадминтон. И еще чувствую непреодолимую тягу к прикладному искусству: поделкам мастеров Хохломы, Палеха...

— Недавно на страницах «Литературной газеты» кипели страсти вокруг микрофона. Нужен он, или не нужен вокалисту? Ваше мнение?

— На мой взгляд, в нашей работе микрофон такой же необходимый атрибут, как, скажем, музыкальный инструмент. Попробуйте в том же Дворце зрелищ и спорта обойтись без него. Другое дело, как им пользоваться. Не просто умело, но предельно осторожно, чтобы одно из чудес технического прогресса усиливало, но не искажало твой голос, его тембр.

— Самый счастливый день в вашей жизни?

— День, когда родилась моя Илонка; на днях справившая свое четырнадцатилетие.

— В Барнауле в последний раз вы гастролировали более десяти лет назад...

— О тех временах у меня остались самые приятные воспоминания: и как нас принимали, и как выступали по местному телевидению. Рада новой встрече. Уже на первых нынешних концертах и я, и все, кто выходил на сцену, почувствовали, что алтайский зритель, тонкий знаток искусства, по-прежнему доброжелателен, то есть такой, которому хочется петь еще и еще.

— Ваши ближайшие планы?

— Мы накануне великого всенародного праздника — 30-летия Победы. К нему готовлю две новые песни: «Встречу друзей» (стихи Фогельсона, музыка Броневицкого и Успенского) и «Балладу о медсестре» Соловьева-Седого.

Беседу провел А. ДНЕПРОВ.

На снимке: поет Эдита Пьеха.

Фото Е. Шлея.

СОБЫТИЯ ЗА РУБЕЖОМ

СЪЕЗД ОБЩЕСТВА «ЯПОНИЯ — СССР»

ТОКИО. (ТАСС). Завершил трехдневную работу XIX съезд общества «Япония — СССР». В нем участвовало около 270 руководящих работников и активистов, прибывших в столицу из 32 префектур страны.

Делегаты подвели итоги работы общества за минувший год и утвердили курс дальнейшей деятельности, направленной на расширение обмена между народами двух стран в различных областях в интересах упрочения мира, дружбы и добрососедства.

Съезд также принял резолюцию, призывающую всех членов общества «Япония—СССР» еще шире развернуть движение за заключение между Японией и Советским Союзом мирного договора на основе японо-советской совместной декларации 1956 года.

ЗА РАЗВИТИЕ ТОРГОВЛИ

ВАШИНГТОН. (ТАСС). Видные представители американского делового мира заинтересованы в развитии советско-американских торговых связей и ожидают всемерного расширения экономического сотрудничества между двумя странами, несмотря на препятствия, создаваемые определенными кругами США. Об этом заявил в интервью корреспонденту ТАСС видный американский промышленник, председатель правления компании «Тауэр интернэшнл» Сайрус Итон-младший.

Долгосрочные перспективы развития советско-американских отношений — политических и экономических — очень хорошие, сказал Итон. Обе стороны могут только выиграть от расширения торговли.

Итон осудил действия Джексона и ряда других американских сенаторов, пытающихся препятствовать развитию советско-американских экономических связей.

Что касается компании «Тауэр интернэшнл», то эти действия не повлияют на ее деловые связи с Советским Союзом и другими социалистическими странами, указал промышленник. Мы вели дела с Советским Союзом и другими социалистическими странами на протяжении последних 20 лет, т. е. даже во времена «холодной войны».

В. ЧЕРНЫШЕВ.

В БОРЬБЕ ПРОТИВ РАКА

ВАШИНГТОН. (ТАСС). Здесь закончилась очередная встреча советских и американских онкологов по проблемам эпидемиологии рака.

Как заявил руководитель советской делегации директор Института экспериментальной и клинической онкологии академик АМН СССР Н. Н. Блохин, в ходе встречи были согласованы многие важные вопросы и намечены новые области сотрудничества ученых двух стран в борьбе против раковых заболеваний. Он отметил, что в настоящее время специалисты из СССР и США успешно сотрудничают в решении целого ряда таких важных проблем онкологии, как роль вирусов в возникновении раковых заболеваний, химиотерапия злокачественных опухолей, проблема иммунологии и генетики. Объединение усилий ученых двух стран, проводящих важные исследования в онкологии, заявил Н. Н. Блохин, будет способствовать ускорению решения многих важных вопросов борьбы против раковых заболеваний.

ГОРОД, ОВЕЯННЫЙ ЛЕГЕНДАМИ

Каждый час над старинной площадью города звучит исполняемая на трубе музыкальная фраза, которая неожиданно обрывается на самой высокой ноте. Рассказывают, что в XIII веке этой мелодией дозорный-трубач предостерег жителей города от нашествия татаро-монгольских полчищ. Легенда гласит, что пущенная из вражеского лука стрела именно в этот миг оборвала его жизнь.

С легендой связано и рождение самого города. Давным-давно около поселка над Вислой — в тихом сумраке лиловых туманов — жил дракон, пожиравший самых красивых девушек в окрестности. Но появился мужественный Крак, который убил дракона, а на скалистом холме Вавель, как раз на излучине реки, основал город, и он был назван Краковом.

Крутую Вавельскую гору венчает великолепный архитектурный комплекс — замок, который был резиденцией польских королей. В годы войны в замке обосновался назначенный Гитлером генеральный губернатор Польши Г. Франк. Сегодня Вавельский замок является музеем, хранящим бесценные сокровища.

Кажется, что в Кракове каждый камень дышит историей. В центре города — площадь Краковский рынок, которая в средневековой Европе считалась самой большой. Площадь украшает огромное здание Суконницы — торговых рядов, где сейчас находится национальный музей. А по соседству — островерхий готический костел, известный своей уникальной архитектурой и одним из самых ценных готических алтарей: он был вырезан по дереву в 1489 году. Ягеллонскому университету — свыше 600 лет. Его питомцем был Николай Коперник, великий польский ученый, человек, который «остановил Солнце, а привел в движение Землю...».

В годы второй мировой войны над Краковом нависла смертельная опасность. Предчувствуя поражение, гитлеровцы подложили сотни тонн взрывчатки под все главные культурные и исторические памятники города. Были заминированы промышленные предприятия, мосты, железнодорожный вокзал, электростанции. На узких улицах мины были подложены под малоэтажные здания. По замыслу гитлеровцев, взорванные здания должны были завалить проезды, затруднив тем самым продвижение советских войск в городе. Краков был окружен линиями немецких укреплений. В центре города возвышались железобетонные противотанковые надолбы, улицы перерезали глубокие траншеи и рвы. Фашистское командование предполагало превратить Краков в мощный рубеж в тщетной попытке задержать наступление Советской Армии в направлении Силезского угольного бассейна.

На территории Краковского района в то время работала советская разведывательная группа «Голос», возглавляемая капитаном Евгением Березняком и действовавшая в тесном боевом содружестве с польскими патриотами. Сведения о том, что гитлеровцы готовятся взорвать Краков, требовали уточнений и конкретизации, и такая задача была возложена на группу «Голос»...

Юзеф Заенц, действовавший под именем «Михаил», был одним из самых активных польских подпольщиков. Вместе с известным по советскому телевизионному фильму майором «Вихрем» он занимался сбором разведывательной информации о планах гитлеровцев. Жена его Валерия — «Валя» выполняла роль связной, непосредственно замыкаясь на советскую радистку «Ольгу».

Мы сидим с Юзефом и Валерией в их небольшой уютной краковской квартире. Седина покрыла их головы, время набросило сеть морщин на лица. Они делятся со мной воспоминаниями о днях боевой молодости.

— Отчетливо помню тот день, когда над «Ольгой» нависла опасность расшифровки, — рассказывает «Валя». — Радиостанция находилась тогда в одном из крестьянских домов в 30 километрах от Кракова. Помню, я бежала каждые два просвета между телеграфными столбами, а третий шла медленно, отдыхала. И так все 30 километров. Трудно сказать, как мне удалось преодолеть их, но прибежала я вовремя. Еще хватило сил помочь «Ольге» упаковать и перенести радиостанцию в безопасное место. А вчера я разговаривала с ней по телефону. Она собирается в Краков на торжество по случаю 30-летия со дня освобождения города.

— Нам, — говорит Юзеф, — как и советским разведчикам, было приказано сделать все возможное и невозможное для спасения Кракова. Общими усилиями мы собрали все необходимые данные, сыгравшие решающую роль при разработке операции по освобождению города.

Рискуя жизнью, члены группы «Голос» раздобыли схемы оборонительных сооружений Кракова, подробные планы минирования города. В результате войскам Первого Украинского фронта под командованием маршала И. Конева удалось стремительным маневром окружить Краков с северо-запада и запада, в то время как гитлеровский гарнизон ожидал удара с востока. Бросок был настолько неожиданным, что некоторые гитлеровские солдаты бежали из города, не успев одеться.

Очевидец тех дней, ныне профессор Ягеллонского университета Ежи Шаблоньский говорит: «Польша получила Краков целехоньким. Высокий гуманизм советских воинов я вижу в том, что они заняли город, не сделав по нему ни одного артиллерийского залпа. Были спасены не поддающиеся оценке культурные и материальные сокровища, создававшиеся руками польского народа на протяжении многих веков».

Сегодня город живет полнокровной жизнью, как и вся социалистическая Польша. Символом нового Кракова стал один из самых молодых и крупных металлургических комбинатов Европы, названный именем Владимира Ильича Ленина.

А. ПОРОШИН,
корреспондент ТАСС.

Краков — Варшава.

Разориться — «совсем не страшно»

НЬЮ-ЙОРК. Как быть в эти трудные для Америки времена мелкому предпринимателю, залезшему в долговую петлю? Специальный советник губернатора штата Пенсильвания по делам потребителей Г. Доненберг советует простейший, по его мнению, выход: не пытаться выплатить долги, а объявить себя банкротом.

Разориться — это совсем не страшно, утверждает он в изданной недавно брошюре «Путь к банкротству». Доненберг уверяет американцев, что разорение — их законное право, которое позволяет им «начать жизнь сначала». Закон не столь уж беспощаден к банкротам, пишет он: в штате Нью-Йорк, например, он запрещает отбирать у них «плиту, холодильник, швейную машинку, радиоприемник, посуду, необходимую одежду и средства на питание в течение 60 дней».

Обладая этим «состоянием» и освободившись от долгов, подсказывает автор, можно вновь обратиться за кредитом и начать новый бизнес. Этим советом, пишет он, уже в нынешнем году мог бы воспользоваться по меньшей мере 1 миллион американцев.

(ТАСС).

СТРОИТЬ БЫСТРО, ЭФФЕКТИВНО

Итоги деятельности межколхозных строительных организаций России за 1974 год и задачи на завершающий год пятилетки обсуждены в свете решений декабрьского (1974 г.) Пленума ЦК КПСС, Обращения Центрального Комитета КПСС к партии, к советскому народу на заседании совета Росколхозстройобъединения. Заседание состоялось в Москве 24 февраля.

Докладчик — председатель правления Росколхозстройобъединения В. М. Видьманов и выступавшие отмечали, что за истекший год в хозяйствах построено много жилых домов, школ, магазинов, сданы в строй сотни крупных животноводческих ферм, птицефабрик.

Еще больше предстоит сделать в завершающем году пятилетки.

Намечается построить жилье общей площадью около миллиона квадратных метров, свыше 3.000 километров дорог с твердым покрытием, зернохранилища на 550 тысяч тонн. Производственное, жилищное и культурно-бытовое строительство широко разворачивается в нечерноземной зоне. Чтобы справиться с намеченной программой, подчеркивалось на заседании, необходимо использовать все резервы. Особую важность приобретают вопросы концентрации капитальных вложений, сокращения сроков ввода объектов, снижения трудовых затрат и улучшения качества работ.

(Корр. ТАСС).

ОСТРЫМ ПЕРОМ

ЯЩИК С ПРИКЛЮЧЕНИЯМИ

В общем — ящик как ящик. Деревянный. Поделенный на ячейки. Он потемнел от времени, покоробился. Видно, достается ему от всех стихий: дождя, ветра и солнца... И этот-то неказистый ящик стал предметом жарких споров и нудных разбирательств, объектом долгой бумажной дуэли.

И захотелось нам узнать всё об этом ящике раздора. К примеру: где он «родился», кто виновник его появления на свет... Увы, именно эти пункты его «личной анкеты» оказались, как говорится, тайной, покрытой мраком. По одним источникам ящик — пришелец из далеких краев и областей. Другая версия гласит, что он местного происхождения.

Словом, вот таким «Иваном, не помнящим родства» и совершает ящик свой путь по одному и тому же маршруту: завод (в нашем случае Повалихинский овощеконсервный) — межрайбазы. Или — торги. Ну и, конечно, обратно, той же дорогой.

С завода ящик отправляется тяжелый: в ячейках банки с борщами и маринадами. Возвращается же налегке, чуть позванивая пустой посудой. Бывает, на обратном пути совершит ящик небольшую пересадку в цех Кузбасстары для ремонта.

Так путешествовал ящик годы: тихо, мирно. И то сказать: он добросовестно выполнял свой тарный долг — процент боя не превышал нормы. По этой самой причине никто не интересовался особенно, уже ли он на пять миллиметров и выше ли на десять против ГОСТа.

Но вот кто-то увидел ничем не примечательный тарный ящик с неожиданной стороны. И обратил внимание на эту сторону баз и торгов. Оказывается: тарный ящик мог сослужить еще одну службу—он в состоянии внести свой вклад в выполнение финплана. Неожиданный источник дохода был не бог весть какой значительный. Но его сравнительно скромные масштабы с лихвой компенсировались куда более скромными энергетическими тратами, потребными на извлечение прибыли из ни на что не претендовавшего доселе тарного ящика.

И были призваны специалисты из Бюро товарной экспертизы. Специалисты, взяв в руки известное нехитрое приспособление, мгновенно установили, что ящик имеет отклонение от нормативов и потому не соответствует прейскуранту. О чем ими и был составлен Акт.

Акт породил Претензию. По ней Повалихинскому заводу за тару причиталось 00 рублей и столько же копеек.

Таким запрещенным приемом завод был потрясен и, понятно, платить отказался наотрез. Тогда Претензия отправилась в Госарбитраж. В арбитраже против параграфов и пунктов инструкций завод мог выставить лишь такой аргумент: ящики работают без боя. Кроме того, завод тару сам не готовит, а откуда она поступила в обращение — известно лишь аллаху...

И тем не менее приговор арбитража был не в пользу завода.

Между тем, обесцененный ящик совершил свой обратный путь. И когда он снова прибыл в Повалиху, там наступила немая сцена, почище, чем в пьесе известного классика. База потребовала за ящик полную цену! Несмотря на отклонения от ГОСТа!.. За тот самый ящик, который торговая экспертиза недавно разбраковала, что называется, «в дрезину»!

Некоторые примеры, как известно, заразительны. Завод тем же манером составил Акт, потом Претензию, удовлетворить которую, как и следовало ожидать, отказалась база. Проторенным ранее путем документы отправились все в тот же арбитраж.

Но тут произошла осечка. Арбитраж отказался вершить свой суд. Причина? Акт не был подписан специалистами Бюро товарной экспертизы. А не подписан он был за отсутствием таковой на станции Повалиха. И теперь базы не только получают с завода фактически бесплатную тару, но имеют с нее еще и определенный «приварок»...

Потеряв в минувшем году на таре свыше шестидесяти тысяч рублей, Повалихинский овощеконсервный послал сигнал бедствия. Во многие инстанции. Пока, увы, без последствий... Свой последний сигнал бедствия направил в редакцию «Алтайской правды».

Вот так и путешествует наш скромный и положительный «герой» — тарный ящик. С завода — на базу. С базы — на завод. Путешествует с приключениями, если иметь в виду цирковую трансформацию с его ценой.

Л. РАЙХЛИН.

НОВОСТИ

СЕМИНАР КРИТИКОВ ЗАПАДНОЙ СИБИРИ

В Барнауле проходит семинар театральных рецензентов из Омска, Томска, Новосибирска, Кемерова, с Алтая. Ведут его член редколлегии журнала «Театральная жизнь» И. Н. Патрикеева и кандидат искусствоведения Г. Д. Данилова.

Участники семинара прослушали доклады «Задачи театральной критики на современном этапе в свете постановления ЦК КПСС «О литературно - художественной критике», «Современное прочтение классики».

Главный архитектор Барнаула В. А. Казаринов познакомил гостей с перспективами развития города.

В планах семинарских занятий — лекции «Научно-техническая революция и театр», «Поиски современной режиссуры», «Жанры и виды искусства» и другие, просмотр и обсуждение спектаклей барнаульских театров.

ИСПЫТАНЫ 50 МАШИН

В адрес конструкторских бюро, министерств и ведомств из Поспелихи направлены протоколы испытаний пятидесяти видов сельскохозяйственных машин. Они проходили проверку на Алтайской машиноиспытательной станции.

Сейчас на станции проверяется надежность работы контрольных образцов тракторов Т-4А и К-701, испытываются тракторы Т-150 с резинометаллической гусеницей и ДТ-75.

Здесь разработана методика определения тормозных качеств тракторного поезда и тракторов. Основана она на применении скоростной киносъемки и обработке данных на электронно-вычислительной машине.

Поспелихинский район.

ДОМ БЫТА

Еще одним двухэтажным зданием украсился районный центр Краснощеково. Государственная комиссия приняла в эксплуатацию от строителей Краснощековского стройучастка ПМК-31 здание нового Дома быта. Типовое помещение располагает всеми необходимыми цехами для хорошего обслуживания населения нашего района: имеются три швейных цеха, цех по ремонту сложной бытовой техники, телемастерская.

Работники КБО ведут в эти дни последние приготовления к приему заказчиков: идет установка нового технологического оборудования, оформление интерьеров помещений. Производственное здание подключено к мощной квартальной котельной.

Последние приготовления ведутся и на пусковом объекте бытовиков — пимокатном цехе. С пуском этого цеха в центре Краснощеково вырастет целый городок комбината бытового обслуживания.

В. ЛОКТИОНОВ.

с. Краснощеково.

ПРИЯТНЫЙ СЮРПРИЗ

Жители Центрального района г. Барнаула, приобретающие билеты денежно-вещевой лотереи, часто получают приятные сюрпризы. Только в минувшем году они стали обладателями выигрышей на общую сумму в 82 тысячи рублей, 90 человек получили холодильники, телевизоры, мотоциклы, легковые автомобили «Жигули», «Москвич» и другие. По новогоднему выпуску наладчик завода агрегатов А. П. Карев выиграл автомобиль «Запорожец», работник сторожевой охраны С. Ф. Губин — «Жигули».

Л. ЛАПШИНА,
заведующая центрсберкассой № 152.

г. Барнаул.

Из зала суда

СЕМЕЙНОЕ ДЕЛО

«Здравствуй, мам! У меня все хорошо, служба идет, как надо. Ты, главное, береги себя... О себе заботься...

* * *

Дима Днепров — солдат-первогодок — писал матери хорошие письма. Он оставил ее дома в трудные дни и, чувствуя себя совсем взрослым, старался подбадривать мать, как мог.

Здоровье Анны Федоровны стало сдавать. Тянуло прилечь, хотелось тишины и покоя. Но покоя в доме не было. Муж стал пить все чаще. Скандалы, шум... Она то сама убегала к соседям, то звала их к себе, чтобы присутствием посторонних устыдить пьяного. Ее начинало сильно обижать то, что он ни в чем не винится. Чувствует себя прежним хозяином в доме. Плещется по утрам под умывальником, отрезает от буханки ломти хлеба, ест сваренный ею борщ. А денег в дом не несет. На упреки с кулаками кидается, кричит, что квартира за ним, и никто его отсюда не выживет. Хоть уходи из дома.

«Мама, если тебе придется жить где-то на стороне, я не знаю, что с тобой будет. Во всяком случае, я не ручаюсь за твое здоровье. А я хочу видеть тебя здоровой, слышишь?».

Как же быть? Суд? Развод? Легко сказать... В ее ли возрасте, с ее ли памятью о прожитых вместе годах рубить наотмашь? Ну, хорошо, если он глух к ее словам и уговорам, то, может, других послушает... Анна Федоровна знала, что муж сильно дорожит мнением о себе на работе. Она еще раз подумала и, решив, что сделает правильно, написала: «Заявление. Прошу разобрать моего мужа...»

Ей все-таки пришлось потом обратиться в суд. Возникло одно из тех дел, которые можно назвать семейными. Деликатная и тонкая эта работа — вникать во все сложности житейской драмы. Не облегчает ее и то, что люди сами вынесли свое личное, интимное на суд. Вынесли не сор из избы — а беду, несчастье. Ждут помощи, не в силах между собой, по-родственному, сговориться, уладить. Серьезный разлад может сказаться не только на семейных отношениях. Ведь они — эти отношения — не отгорожены от мира стенами дома, а наоборот, тесно переплетены со множеством других. И поэтому семейное дело в особых случаях перестает быть только частным...

Почему Анна Федоровна дошла до суда? Ведь она не собиралась этого делать. Хотела все уладить по-другому. Хотела, но не смогла.

«Прошу разобрать моего мужа...» Заявление попало в местком автоколонны, где работал муж Анны Федоровны. Слушали его вторым вопросом: «...о недостойном поведении шофера Днепрова В. И.». Постановили: «Обязать тов. Днепрова наладить нормальные отношения в семейной жизни».

Муж, придя домой, стал упрекать Анну Федоровну: зачем, де, написала на работу. Был очередной скандал. А вскоре случилось совсем ужасное. По дому летали кастрюли и сковородки, были выбиты оконные стекла, приезжала милиция. Днепрова увели. В отделении составили протокол о мелком хулиганстве, начальник поговорил с Днепровым, строго его предупредил и отпустил домой.

Анна Федоровна села писать второе заявление. Начиналось оно так: «Я не вижу света...» Она совсем разболелась, даже теряла речь. Просила мужа уйти, оставить ее в покое. В ответ слышала знакомый крик, что квартира его, и никуда он не уйдет.

Заявление снова попало в местком. И... осталось там с такой резолюцией: «Местный комитет разбирать данную жалобу считает нецелесообразным, так как по заявлениям соседей семейные скандалы являются обоюдными, а гражданка Днепрова добивается только одного, чтобы ее мужа изолировали от нее».

Логика резолюции явно хромала. Если скандалы «обоюдны», то без самого Днепрова они никак не могут обойтись. А аргументация и совсем несолидной была: «соседи говорят». Тем не менее, жалобу закрыли.

Третье заявление Анна Федоровна вынуждена была отнести в суд. Во время судебного разбирательства (оно, скажем сразу, кончилось приговором: 6 месяцев исправительных работ Днепрову без лишения свободы) обнаружились существенные детали. Они вроде бы прямого отношения к делу не имели. Например, эти. Прошло два месяца после того, как местком получил первое заявление от жены Днепрова. Срок небольшой, а на доске приказов появилось следующее: «Объявить благодарность шоферу Днепрову. Начальник автоколонны А. Троско».

Месяц спустя после второго заявления: «...за досрочное выполнение индивидуальных соцобязательств премировать денежной премией тов. Днепрова».

В этих действиях логичности было еще меньше, чем в той резолюции. Предположим невероятное: руководители автоколонны слыхом не слыхивали об указе «Об усилении ответственности за хулиганство». И не видели таких строк из него: «...лица, допустившие хулиганские действия, наряду с привлечением к административной или уголовной ответственности либо применением мер общественного воздействия могут администрацией предприятий... по согласованию с... местными комитетами профсоюзов лишаться полностью или частично премий...» Даже в таком невероятном случае должна была сработать обыкновенная житейская логика: пьет, дебоширит — какое же тут поощрение?

У Днепрова, оказывается, была сильная поддержка. Назвать ее невольной не позволяет то, что уж в месткоме-то знали: в семье Днепрова непорядок, в отделении милиции на него составлен акт. Но получилось так, что дали Днепрову «продержаться» до суда, дали возможность бравировать своей безнаказанностью.

Во время разбирательства Днепров заявил, что жена его — женщина нервная и коварная, она сама себя бьет и ставит себе синяки, поэтому он — от греха подальше — согласен уйти и оставить ей квартиру. Он думал оправдаться. И знал, что кроме собственных наивных отговорок он может надеяться на характеристику, написанную администрацией. Начиналась она лирически:

«15 лет Днепров В. И. посвятил работе на автотранспорте. Много тысяч километров осталось позади этого труженика... Это неутомимый труженик, он никогда не подведет... А сколько забот у него, когда автомобиль стоит на ремонте! Любовь к технике постоянно сопутствует успеху в выполнении производственной программы...» А кончалась так: «Выдержкой, чуткостью и дисциплинированностью он заслужил уважение коллектива».

Чуть раньше суда Дима Днепров писал матери:

«Мам, даже не знаю, что тебе посоветовать. Я ведь за свои 18 лет все-таки его изучил. Он может месяц — другой вести себя хорошо, но потом начнет все сначала. Лучше было бы, чтобы он ушел сам. Черт с ним — с садом, с телевизором, холодильником. Пусть забирает. Вернусь, заработаю на все. А что с ним потом будет — мне безразлично. Боюсь только, что опять будет приходить и кричать, что это его квартира...»

Сын ни разу не назвал отца отцом. «Он», «его», «с ним». Разительный контраст с пересахаренной характеристикой. В ней каждым словом старались подчеркнуть: семья семьей, а мы знали его по работе только с лучшей стороны. Вернее, с одной стороны. И совсем не желали узнать с другой. Попытавшись однажды разобраться, тут же остановились. Зачем, де, вмешиваться в личное дело?

Действительно, дело требует деликатности. Именно из таких соображений здесь не называются настоящие имена участников этой истории. Анна Федоровна перенесла много тревог и волнений. Но волнений, наверное, могло быть гораздо меньше. И нужно сказать, от кого это зависело. Предприятие, о котором шла речь, — автоколонна 1935. Здесь считали километры, то есть складывали представление о человеке с помощью простейшей арифметики. И вот чем это обернулось.

О. ШЕВЧУК.

МИНСК. На Ленинском проспекте открыт самый крупный в городе кинотеатр «Октябрь» с просторным холлом, эстрадной площадкой и зрительным залом на 1400 мест.

Авторы проекта архитектор В. Малышев и инженер Н. Морозов.

НА СНИМКЕ: новый кинотеатр «Октябрь».

Фото М. Минковича.
Фотохроника ТАСС.

Спорт Спорт

ПРИСМОТРИТЕСЬ К ЮНИОРАМ

СВЕРДЛОВСК. (Спец. корр. ТАСС В. Кукушкин и В. Стариков). Девятнадцатилетняя студентка техникума из Иркутска Люба Березина сделала 24 февраля серьезную заявку на высшую награду финальных соревнований VIII зимней Спартакиады профсоюзов. В турнире юных конькобежцев, где медали разыгрываются только по результатам многоборья, она лидирует среди девушек по сумме двух дистанций — 96,377 очка. Спортсменки соревновались на голубой дорожке спорткомбината «Юность» в забегах на 500 и 1.500 м.

Юниоры вели борьбу на дистанциях 500 и 3.000 м. У них лидирует москвич Борис Рогов — 87,830 очка. Учащийся московского индустриально-педагогического техникума, он был первым на «пятисотке» — 41,45 сек.

Зрители, собравшиеся на трибунах конькобежного стадиона, тепло приветствовали успех и другой спортсменки из Иркутска — Валентины Говорушкиной, установившей на 500-метровке новый рекорд дорожки для юниорок, — 45,65 сек. Что ж, пусть этот результат по нынешним временам и не слишком быстрый, но «возраст» предыдущего достижения — пять лет. Может быть, кому-то из спортсменок, стартовавших сегодня, доведется защищать цвета нашего конькобежного спорта. Ведь сборная страны очень нуждается в смелых, решительных конькобежках.

Среди тренеров на «бирже» —месте у дорожки, откуда они корректируют бег своих подопечных, — такие известные конькобежцы прошлых лет, как Борис Шилков, Рафаил Грач. Ныне и они заняты поисками талантливых скороходов.

День 24 февраля обошелся без чемпионов зимней профсоюзной. Но командные «копилки» не пусты. В Терсколе завершили спор горнолыжники, и оказалось, что ленинградцы набрали больше всех зачетных очков — 183. Вторая сумма у спортсменов Мурманской области — 176, а третья — у команды кемеровского совета профсоюзов — 164.

ТУРНИРНЫЙ КАЛЕЙДОСКОП

БИАТЛОН. В Новосибирске состоялись соревнования «стреляющих» лыжников. Успешно выступил на них представитель бийского коллектива физкультурников «Восход» Владимир Ткаченко. В спринтерской гонке на 10 километров со стрельбой на двух рубежах он занял четвертое место и получил право на присвоение звания мастера спорта СССР.

КОНЬКИ. Скороходы Каменского педагогического училища вышли победителями в чемпионате края, среди команд средних учебных заведений. На втором месте юноши Горно-Алтайского педучилища и девушки Алтайского экономического техникума. Третьими призерами стали конькобежцы Бийского механико - технологического техникума и спортсмены Барнаульского педагогического училища.

ЛЫЖНЫЕ ГОНКИ. Четвертое место из 12 заняли лыжники краевого Совета ДСО «Труд» на зональных соревнованиях Сибири и Дальнего Востока, которые проводились в Ангарске. Анатолий Ваулин и Николай Селянский получили путевки на финал Центрального совета общества.

Более успешно выступила юношеская команда «Труда». На соревнованиях в Красноярске она была третьей, а право выступать в финале получили Александр Пошихаев, Сергей Черкашин, Галина Губарь и Любовь Еремкина.

* * *

Тринадцать команд техникумов Алтая, а также Кемеровского и Новокузнецкого оспаривали первенство в Павловске. Звания чемпионов завоевали команды юношей и девушек Бийского механико-технологического техникума.

ТРОЕБОРЬЕ ГТО. Соревнования «А ну-ка, парни» провел краевой совет общества «Труд». В программу входили лыжные гонки, пулевая стрельба и подтягивание. Первенство оспаривали 22 команды. Лучший результат показали представители завода «Трансмаш».

ХОККЕЙ. После очередных матчей чемпионата края лидерство удерживают хоккеисты Барнаульского комбината химического волокна.

ТЯЖЕЛАЯ АТЛЕТИКА. В Рубцовске состоялся розыгрыш первенства краевого совета общества «Урожай». Сильнейшими были штангисты Локтевского района. На втором месте команда Благовещенского и на третьем — Алтайского районов.

НАШ ДОМАШНИЙ УГОЛОК

АКВАРИУМ В КВАРТИРЕ

В № 24 нашей газеты в разделе «Домашний уголок» была напечатана корреспонденция специалиста о том, как лечить рыб, которые населяют домашние аквариумы. Она вызвала многочисленные отклики любителей. Авторы многих писем просят рассказать, как правильно оборудовать аквариум. Мы выполняем их просьбу.

Купленный аквариум необходимо промыть теплой водой и убедиться в том, что он не дает течи. Если она будет обнаружена, следует подсушить швы. Через сутки покрыть их раствором клея БФ-2 с цементом сметанообразной густоты. Сохнуть они должны в течение 5—6 часов. После промазки швов аквариум необходимо вымыть, наполнить водой и продержать с ней 5—6 дней для того, чтобы уничтожить запах. До зарядки несколько раз воду менять.

Зарядку производят следующим образом. Аквариум промывают водой, стекла протирают смятой бумагой. На дно насыпают слой (3—5 см) чистого речного песка. Промывать его нужно тщательно, резко и быстро взбалтывая воду с песком. Менять воду следует несколько раз. Мутную сливать немедленно.

Когда песок подготовлен, на дно сажают растения, что растут в местных прудах и озерах. Это элодея, роголистник, перистолистник, кубышка и другие. Затем аквариум заполняют водой (третью часть), которую сливают шлангом, чтобы удалить с поверхности остатки мути. После снова наполняют водой комнатной температуры. На сей раз ее следует сливать в аквариум осторожно (лучше с тарелочки или бумаги), чтобы не повредить растения и не поднять песок со дна. Потом аквариум накрывают стеклом. Это предохранит воду от пыли. В таком виде (незаселенным) он остается 6—7 дней. По истечении этого срока на поверхности воды появляется пленка. Ее необходимо удалить. Для этого на всю поверхность кладут на 1—2 минуты чистую неплотную бумагу, затем ее аккуратно снимают вместе с приставшей пленкой. Нельзя, чтобы в аквариум проникал обильный солнечный и электрический свет, так как он может вызвать «цветение» воды. Поэтому аквариум следует слегка затенить.

Итак, вода стала совершенно чистой. Теперь ее можно заселить теплолюбивыми рыбами. Вместе их содержать не рекомендуется. Следует также помнить, что переселять аквариум не следует. Чем больше воды на одну рыбу — тем лучше.

Холодноводные хорошо переносят комнатную температуру и даже ниже — до 12 градусов. К ним относятся: золотая рыбка, ее разновидность — вуалехвост, телескоп, комета, шубункин, орфа, сомин.

В аквариуме с тепловодными температура воды должна быть от +20 до +25 градусов. Чтобы подогреть воду до нужной температуры, сбоку аквариума прикрепляют рефлектор с электролампочкой такой мощности, чтобы в сочетании с температурой помещения создавалась необходимая температура воды в аквариуме. Из тепловодных уживаются пецилии, меченосцы, гуппи, тернеции, данио, барбус. Все они хорошо размножаются в течение круглого года, с небольшими перерывами — от 35 дней до 2-х месяцев.

Кормить рыб рекомендуется раз в сутки, лучше всего утром. Перекармливать не следует, так как это — одна из главных причин порчи воды и заболевания рыб. Пищей служат мотыль, дафния, циклоп, мясо, земляной червь, моллюски. (Мотыль, живая и сухая дафния — одно из лучших «блюд»). На одну среднюю рыбку полагается 3—4 мотыля, на 4—5 рыбок — четверть чайной ложки сухой дафнии. Мотыль следует хранить в сырой тряпке и холодном месте.

По самочувствию обитателей можно судить о «погоде» в хозяйстве. Если рыбы беспрерывно подплывают к поверхности и захватывают воздух, это сигнал бедствия, — аквариум переселен. Норма заселения определяется не только величиной рыбки, но и видом ее и рядом других причин. Так, если в 12-литровый аквариум пустить 4—5 меченосцев размером от 3 до 4 см, то золотых рыбок размером 5—6 см в тот же аквариум можно пустить не более двух.

В случае заболевания больную рыбку необходимо изолировать в специально выделенную для этих целей посуду и в течение недели сделать ей несколько десятиминутных солевых ванн (из расчета чайная ложка соли на литр воды). Более подробную консультацию о лечении рыб можно получить у специалистов краевой ветеринарной лаборатории.

Н. АЛЕКСЕЕВ,
методист краевой станции юных натуралистов.

ВНИМАНИЮ РУКОВОДИТЕЛЕЙ КОЛХОЗОВ, СОВХОЗОВ, МЕХАНИЗАТОРОВ, РАБОТНИКОВ МАСТЕРСКИХ И ГАРАЖЕЙ!

За последнее время в результате неосторожного обращения с огнем, нарушений правил пожарной безопасности при эксплуатации печей, теплогенераторов, электроустановок и при производстве сварочных работ произошли пожары в машинно-тракторных мастерских и гаражах колхозов и совхозов.

ВО ИЗБЕЖАНИЕ ПОЖАРОВ:

— ПРОВЕРЬТЕ состояние печей, теплогенераторов, электроустановок, УСТРАНИТЕ неисправности и НЕ ДОПУСКАЙТЕ нарушения правил их эксплуатации.

ПОМНИТЕ! Курить, пользоваться открытым огнем, применять легковоспламеняющиеся жидкости для мойки деталей, производить огневые работы в машиноремонтных мастерских и гаражах КАТЕГОРИЧЕСКИ ЗАПРЕЩАЕТСЯ. Для этих целей должны быть отведены и оборудованы специальные места и помещения.

БУДЬТЕ ОСТОРОЖНЫ С ОГНЕМ!

УПРАВЛЕНИЕ ПОЖАРНОЙ ОХРАНЫ УВД АЛТАЙСКОГО КРАЙИСПОЛКОМА.

ОТДЕЛ ПО ИСПОЛЬЗОВАНИЮ ТРУДОВЫХ РЕСУРСОВ АЛТАЙСКОГО КРАЙИСПОЛКОМА
В ТЕЧЕНИЕ ПЕРВОГО КВАРТАЛА 1975 ГОДА
проводит организованный набор рабочих
В СТРОИТЕЛЬНОЕ УПРАВЛЕНИЕ БАРНАУЛЬСКИХ ТЭЦ

Рабочим, заключившим трудовые договоры, выдается безвозвратное денежное пособие, оплачивается проезд до места назначения, предоставляется общежитие.

По вопросу заключения трудового договора обращайтесь к уполномоченным отдела по использованию трудовых ресурсов по адресам: **г. Горно-Алтайск** — в облисполком; **г. Бийск** — ул. Ленина, 160; **г. Рубцовск** — ул. Ленина, 45; **г. Новоалтайск** — ул. Ударника 1; **г. Камень** — ул. Комсомольская, 11, **г. Славгород** — ул. К. Либкнехта, 143; **г. Алейск** — ул. Сердюка, 101.

В остальных городах и районах края — в райисполкомы.

БАРНАУЛЬСКОЕ БЮРО ПУТЕШЕСТВИЙ И ЭКСКУРСИЙ
предлагает

совершить путешествие **на 20 дней в города-курорты Литвы — ПАЛАНГУ — БИРШТОНАС с 18 марта.** Стоимость путевки 215 рублей.

В города-курорты на Черноморском побережье Кавказа — **в БАТУМИ на 20 дней — с 30 марта и 19 апреля.** Стоимость путевки 195 рублей.

В СОЧИ на 20 дней — с 1 марта. Стоимость путевки 235 руб. (проживание в гостинице «Жемчужина»).

В АЛУШТУ на 10 дней самолетом с 13 марта и 22 апреля. Стоимость путевки 135 руб.

Путевки продаются **ПО АДРЕСУ: Барнаул, пр. Ленина, 81. Телефон 2-28-10.**

В Доме политического просвещения крайкома КПСС

27 февраля 1975 года в 10.00 состоится городской лекторий для изучающих проблему: «Строительство коммунизма и формирование нового человека». Тема: «Воспитание социалистического патриотизма и пролетарского интернационализма — важнейшая задача формирования личности строителя коммунизма».

Лектор — Р. А. ВАЛУЕВ, кандидат исторических наук, преподаватель АСХИ.

27 февраля 1975 года в 18.30 состоится городской лекторий для изучающих проблему: «Героический подвиг советского народа бессмертен». К 30-летию Победы советского народа в Великой Отечественной войне. Тема: «Решающая роль Советского Союза в разгроме фашистской Германии во второй мировой войне».

Лектор — Н. С. ГАВРИЛОВ.

ТЕЛЕВИДЕНИЕ

СРЕДА — 26 ФЕВРАЛЯ

ПЕРВАЯ ПРОГРАММА
МОСКВА («Орбита»)

9.00 — Программа передач. **9.05** — Программа документальных фильмов Пермской студии телевидения. **9.35** — «Новости музыкальной жизни». **10.20** — М. Твен. «Приключения Тома Сойера». (Цветное телевидение). **10.50** — «В. Третьяк против В. Халла». Документальный фильм. **11.10** — «Пионерский концерт». (Цветное телевидение). **11.40** — Перерыв. **11.50** — Новости. **12.00** — Фильм — детям. «Максимка». Художественный фильм. (Цветное телевидение). **13.15** — «Наука сегодня». **13.45** — Международный турнир по хоккею на приз газеты «Известия». Сборная Швеции — сборная ЧССР. 3 период. **14.20** — Премьера документального фильма «Свинарка, пастух и комплекс». (Цветное телевидение). **15.20** — Премьера телевизионного художественного фильма «Три женщины». (Италия). Фильм 1-й «Певица». **17.05** — Концерт Государственного академического русского народного оркестра им. В. Осипова. **17.30** — «Время». Информационная программа.

БАРНАУЛ
18.00 — «Экран новостей».
МОСКВА («Орбита»)
18.10 — «Наука — сегодня».
БАРНАУЛ
18.40 — «Строитель».
МОСКВА («Орбита»)
19.20 — Премьера документального фильма «Свинарка, пастух и комплекс». (Цветное телевидение). **20.20** — Концерт советской песни. **21.05** — Премьера телевизионного художественного фильма «Три женщины». (Италия). Фильм 1-й «Певица». (Цветное телевидение).
БАРНАУЛ
22.50 — «Дневник политической информации».
МОСКВА («Орбита»)
23.00 — «Время». Информационная программа. **23.30** — Чемпионат СССР по хоккею. «Динамо» (М) — «Спартак». (Цветное телевидение).

ВТОРАЯ ПРОГРАММА
МОСКВА («Орбита»)
18.40 — Международный турнир по хоккею на приз газеты «Известия». Сборная Швеции — сборная ЧССР. 3 период. Передача из Швеции. (Цветное телевидение).
БАРНАУЛ
19.15 — «Жить на земле». Документальный фильм. **19.25** — «Экран новостей». **19.35** — «Дело Церник». Художественный фильм.

РАДИО

По радиостанции РВ-83 на волне 1.570 м с 12.00 до 18.00 — технический перерыв.

ИЗ БАРНАУЛА
8.15 — Обзор краевых газет.
ИЗ МОСКВЫ
9.15 — Эстрадные миниатюры. **9.35** — Д. Кабалевский. Речитатив и токката. **9.45** — Народные мелодии. **10.15** — И. Ракша. «Девчата с завода «Динамо». Очерк. **10.45** — Произведения для духового оркестра. **11.30** — «Рабочая радиогазета». **12.15** — «В рабочий полдень». Арии из опер Д. Верди «Риголетто» и «Травиата». **12.45** — «Наши интервью». У микрофона заместитель министра машиностроения для легкой и пищевой промышленности и бытовых приборов СССР В. С. Зайцев. **13.00** — Музыка зарубежного кино. **13.30** — «Литературные чтения». М. Шолохов. «Тихий Дон». Страницы романа. Передача 3-я. **14.05** — Для детей. 1. Радио — малышам. «Сказка за сказкой». 2. «Здесь рождается утро». Радиоочерк. **15.00** — «Голоса друзей» **15.30** — Поет Киевская мужская хоровая капелла.
ИЗ БАРНАУЛА
16.10 — И. Березюк. Рассказ «Деревянный щенок».
ИЗ МОСКВЫ
16.50 — «На земле нечерноземной». **17.00** — Для детей. 1. «Путешествие по любимой Родине». У микрофона Захар Загадкин, кок и другие. 2. Маленький концерт. 3. Радио для урока. «Размышления над книгой». Ответы на вопросы школьников о литературе. **18.00** — Программа радиостанции «Юность».
ИЗ БАРНАУЛА
19.00 — Последние известия. **19.15** — Передача на сельскохозяйственную тему. **19.30** — Инструментальная музыка.
ИЗ МОСКВЫ
19.40 — «Ленинский университет миллионов». «Борьба партии за осуществление Программы мира, выдвинутой XXIV съездом КПСС». Беседа кандидата исторических наук Ю. Л. Молчанова.
ИЗ БАРНАУЛА
20.15 — «Молодые музыканты-комсомольцы — лауреаты международных конкурсов». **20.30** — «Юность Алтая». Программа для молодежи.
ИЗ МОСКВЫ
21.30 — Концерт по заявкам ветеранов войны. **22.45** — Играет инструментальный ансамбль «Рококо». **23.00** — Старинные романсы в исполнении Б. Гмыри. **23.45—24.00** — Международный дневник.

ТЕАТРЫ

АЛТАЙСКИЙ ГОСУДАРСТВЕННЫЙ ТЕАТР ДРАМЫ. Премьера. «ЭНЕРГИЧНЫЕ ЛЮДИ» — в 19.30.
КРАЕВОЙ ТЕАТР ОПЕРЕТТЫ. «ХОЛОПКА» — в 19.30. 27 февраля — «СОРОЧИНСКАЯ ЯРМАРКА» — в 19.30.

КИНО

«МИР». 30-летию Победы посвящается. «НЕБО СО МНОЙ» — в 10, 12, 14, 16, 18, 20. Телефон для справок 5-64-95.
«РОССИЯ». «ГЕРЦОГ БОБ» — в 9, 10, 11-45, 12-30, 13-30, 15-15, 16, 17, 18-45, 20-30, 21 (удлиненный сеанс), 22. «ВЕЛИКОЛЕПНЫЙ» — в 10-45, 14-15, 17-45, 19-30.
«РОДИНА». «СЕКРЕТ ПЛЕМЕНИ БОРОРО» — в 9, 10, 10-55, 11-55, 12-50, 13-50, 14-45, 15-45, 16-50, 17-40, 18-45, 19-35, 20-30, 21-30, 22-10.
«ЮНОСТЬ». «ВОСХОД» — в 9-30, 19. «КАК УКРАСТЬ МИЛЛИОН» (1—2 серия) — в 11-15, 13-45, 16-30, 20-45.
«ОКТЯБРЬ». 30-летию Победы посвящается. «МАЛАХОВ КУРГАН» — в 10, 13-15, 17, 20-15. «ИВАН ВАСИЛЬЕВИЧ МЕНЯЕТ ПРОФЕССИЮ» — в 11-30, 14-45 (удлиненный сеанс), 18-30, 21-45.
«ПЕРВОМАЙСКИЙ». «НЕУЛОВИМЫЕ МСТИТЕЛИ» (1—2 серии) — в 13-30 (для детей). «СВЕТ В КОНЦЕ ТОННЕЛЯ» — в 11, 12-45, 17-20, 19-10, 21. «ГЕРЦОГ БОБ» — в 10, 11-40, 16-20, 18, 20, 21-40. Атеистический кинолекторий. Тема: «Медицина в борьбе с суеверием, предрассудками и знахарством». Фильм «ИСПОВЕДЬ» — в 15.
«ЧАЙКА». «БИТВА В ПУТИ» (1—2 серии) — в 11, 16, 19-30. 30-летию Победы посвящается. «БИТВА ЗА КИЕВ» — в 14-30.
«РУЧЕЕК». «СЧИТАЙТЕ МЕНЯ ВЗРОСЛЫМ» — в 9-30.
«ПИОНЕР». Дружинный сбор школы № 54, посвященный дню рождения А. Гайдара. Кинофильм «ВОЕННАЯ ТАЙНА» — в 10. «В ТО ДАЛЕКОЕ ЛЕТО» — в 13-10. Занятие кинолектория «Поют пионерские горны» — парад фильмов, поставленных по книгам А. Гайдара — в 15. «СЧАСТЛИВЫЙ ЧЕЛОВЕК» — в 18. 20, 27 февраля — «ВОЕННАЯ ТАЙНА» — в 9-30, 11-30, 13-10. Киноурок по литературе «ВОЙНА И МИР». (1—2 серии) — в 15. «СЧАСТЛИВЫЙ ЧЕЛОВЕК» — в 20.
«АЛТАЙ». 26, 27 февраля — «КАК УКРАСТЬ МИЛЛИОН» (1—2 серии) — в 15, 18, 21.
«ЗАРЯ». «БЕЛОЕ СОЛНЦЕ ПУСТЫНИ» — в 15, 17, 19, 21.
ДВОРЕЦ КУЛЬТУРЫ ХИМИКОВ. «ЧУЖИЕ» — в 15, 17, 19, 21.
ДВОРЕЦ КУЛЬТУРЫ КОТЕЛЬЩИКОВ. «ПРОЩАЙТЕ, ФАРАОНЫ!» — в 15, 17, 19, 21 (удлиненный сеанс «ЛЕСНОЕ СРАЖЕНИЕ»).
КЛУБ ЗАВОДА «ТРАНСМАШ». «ХИТРОСТЬ ПРОТИВ АЛЧНОСТИ» (1—2 серии) — в 15, 18, 21. Вечер танцев — в 21.15.
КЛУБ МЕЛАНЖЕВОГО КОМБИНАТА. «НИ ПУХА, НИ ПЕРА!» — в 15, 17, 19, 21.
КЛУБ ТРЕСТА СТРОЙГАЗ. «ГЕНЕРАЛЫ ПЕСЧАНЫХ КАРЬЕРОВ» — в 17, 19, 21.

ВНИМАНИЮ САДОВОДОВ ТОВАРИЩЕСТВА «СИБИРСКИЙ САДОВОД»!

2 марта 1975 года в 11 часов во Дворце культуры Центрального района состоится отчетная конференция. Правление приглашает садоводов принять участие в работе конференции.

Проезд автобусом № 109 до остановки «Центральная».

ПРАВЛЕНИЕ.

БАРНАУЛЬСКОЕ ГОРОДСКОЕ ПРОФЕССИОНАЛЬНО-ТЕХНИЧЕСКОЕ УЧИЛИЩЕ № 2 — ЖЕЛЕЗНОДОРОЖНИКОВ
объявляет дополнительный прием учащихся
на 1975 год по специальности:
ПРОВОДНИКИ ПАССАЖИРСКИХ ВАГОНОВ ДАЛЬНЕГО СЛЕДОВАНИЯ. Принимаются девушки и юноши с образованием 8—10 классов. Срок обучения 6 месяцев.

НАЧАЛО ЗАНЯТИЙ — по мере комплектования групп.

При поступлении требуются документы: заявление на имя директора, автобиография, свидетельство об образовании, характеристика из школы или с места работы, паспорт, свидетельство о рождении, справка с места жительства, 4 фотокарточки (3х4 см).

Учащиеся обеспечиваются бесплатным питанием и обмундированием, а также получают стипендию 25 руб. в месяц.

Общежитием училище не обеспечивает.

По окончании училища учащиеся пользуются всеми льготами работников железнодорожного транспорта. Желающие поступить учиться должны явиться в училище со всеми документами.

Адрес училища: г. Барнаул, ул. Профинтерна, 14, ГПТУ-2.

ПОГОДА

Сегодня днем **по краю**, по данным синоптиков, ожидается облачная погода, снег, метель, местами сильная метель, ветер юго-западный, 15—20 метров в секунду, местами 23—28. Температура 3—8 градусов мороза.

По Барнаулу — облачная погода, снег, метель, ветер юго-западный, 20—25 метров в секунду. Температура 3—5 градусов мороза.

По краю на 27—28 февраля — облачная погода, с прояснениями, местами снег, метель ветер юго-западный, 10—15 метров в секунду, временами 15—20. Температура ночью 11—16 градусов мороза, днем — 2—7.

Бюро по трудоустройству
приглашает на работу

В ОТДЕЛ КАПИТАЛЬНОГО СТРОИТЕЛЬСТВА БАРНАУЛЬСКОГО ГОРИСПОЛКОМА — инженера-строителя, инженера-электрика, сантехника, экспедитора, автокрановщика.

г. Барнаул, 656099,
ул. Короленко 105.
Типография издательства «Алтайская правда» Алтайского крайкома КПСС

АГ 07368. 50.300.
Заказ 1727.
Тираж 240.000 экз.

Зам. редактора В. ЧИЛИКИН.