ПРОЛЕТАРИИ ВСЕХ СТРАН, СОЕДИНЯЙТЕСЬ!

АЛТАЙСКАЯ ПРАВДА

Орган Алтайского краевого комитета КПСС и краевого Совета депутатов трудящихся

№ 44 (16160) • ПЯТНИЦА, 21 ФЕВРАЛЯ 1975 ГОДА • Газета выходит с 12 августа 1917 г. • Цена 2 коп.

ПЕРВЫЕ В ОТРАСЛИ

Успешно завершил определяющий год пятилетки коллектив фирмы Алтаймебель. Решением коллегии Министерства лесной и деревообрабатывающей промышленности СССР и президиума ЦК профсоюза он награжден переходящим Красным знаменем и денежной премией.

ИДТИ ДАЛЬШЕ, ДОБИВАТЬСЯ БОЛЬШЕГО

Коллективу Барнаульского комбината химического волокна имени Ленинского комсомола вручено переходящее Красное знамя ЦК КПСС, Совета Министров СССР, ВЦСПС и ЦК ВЛКСМ

Торжественно и празднично выглядел вчера вечером Барнаульский Дворец химиков. Здесь собрались передовики и новаторы производства, ударники коммунистического труда, мастера и специалисты, служащие комбината химического волокна, многочисленные гости. Многие пришли сюда после рабочей смены. Коллектив передового предприятия с первых дней 1975 года несет ударную трудовую вахту по успешному завершению пятилетки.

Собрание открыл секретарь парткома комбината **И. С. Буданов.**

С большим воодушевлением избирается почетный президиум в составе Политбюро ЦК КПСС во главе с Генеральным секретарем ЦК КПСС товарищем Л. И. Брежневым.

Слово предоставляется члену ЦК КПСС первому секретарю краевого комитета партии **А. В. Георгиеву.** Он тепло и сердечно поздравляет коллектив комбината с большой трудовой победой в социалистическом соревновании четвертого года пятилетки, желает ему новых свершений.

Под бурные, долго не смолкающие аплодисменты А. В. Георгиев вручает представителям коллектива высокую награду партии и Родины — переходящее Красное знамя ЦК КПСС, Совета Министров СССР, ВЦСПС и ЦК ВЛКСМ.

Теплые слова в адрес барнаульских химиков сказал с трибуны начальник объединения Союзхимволокно **В. П. Семенов.**

На трибуне — секретарь парткома капронового производства **В. Я. Прохоренко.** От имени самого крупного на комбинате коллектива, который в текущей пятилетке увеличил производственные мощности почти в два раза, он сердечно благодарит Центральный Комитет партии, Советское правительство, Генерального секретаря ЦК КПСС Л. И. Брежнева за высокую оценку трудовых достижений, которых добились барнаульские химики в четвертом году девятой пятилетки.

— Коллектив комбината, — сказал В. Я. Прохоренко, — самоотверженным трудом приумножает славные революционные и трудовые традиции наших отцов и дедов. Мы горды тем, что в соревновании в честь городов-героев наш комбинат оказался первым по результатам вахты, посвященной городу-герою Волгограду. Красное знамя и капсула со священной землей будут всегда напоминать нашему коллективу о бессмертном подвиге защитников Сталинграда, звать молодое поколение к новым свершениям во имя коммунистических идеалов.

Взволнованную речь на собрании произнесла одна из лучших крутильщиц комбината ударник коммунистического труда **В. Ф. Лашкеева.** Она еще в середине прошлого года выполнила свой личный пятилетний план.

— От имени коллектива своей смены, — заявила В. Ф. Лашкеева, — вношу предложение передать в Фонд мира пять тысяч рублей из премии, которую получает комбинат вместе с переходящим Красным знаменем.

Зал встречает это предложение бурными аплодисментами.

О большом вкладе рационализаторов и изобретателей в трудовую победу коллектива говорил бригадир слесарей ремонтного производства **М. М. Кравченко.** Инженер-конструктор **Л. К. Захарова** рассказала о роли специалистов в техническом перевооружении предприятия.

От имени трехтысячной комсомольской организации выступила съемщица вискозно-кордного производства **Галина Лихачева.**

— 62 комсомольско-молодежные бригады, — заявила она, — развернули соревнование под девизом: «Завершающий год — год личных трудовых рекордов», по примеру тираспольских швейников на предприятии созданы бригады сквозного контроля качества.

Затем выступил директор комбината **С. Н. Сафронов.** От имени всего многотысячного коллектива предприятия он выразил сердечную благодарность ленинскому Центральному Комитету партии, Советскому правительству, лично Генеральному секретарю ЦК КПСС Л. И. Брежневу за высокую оценку труда коллектива в четвертом, определяющем году девятой пятилетки.

Участники собрания с большим подъемом приняли приветственное письмо Центральному Комитету КПСС, Совету Министров СССР, ВЦСПС и ЦК ВЛКСМ, заверили, что коллектив еще выше поднимет знамя соревнования и добьется еще больших успехов в завершающем году пятилетки.

Н. ИЛЬИЧЕВ.

Лауреаты премии имени...

МАСТЕРА-ШТУКАТУРЫ

Вот уже многие годы не знает себе равных в тресте Алтайпромстрой бригада штукатуров СУ-13, возглавляемая Владимиром Яковлевичем Федоровым. Пятилетний объем работ она завершила за три года и семь месяцев, а план прошлого года — во второй половине ноября.

В канун присвоения бригаде звания лауреата премии имени рабочей династии Есауловых она освоила так называемый киевский метод штукатурных работ. Введены механизированная подача раствора, нанесение его с помощью сопла. При обычных нормах оштукатуривания — 12—14 квадратных метров в смену на одного работающего — каждый член бригады Федорова штукатурит в среднем до шестнадцати метров. Производительность труда выросла примерно на одну четверть. На последние полтора года пятилетки бригада взяла обязательство выполнить двухлетнее задание.

В делах бригады, конечно же, немалая заслуга Федорова. Сразу после школы-десятилетки он посвятил себя труду строителя: окончил профтехучилище и с каждым годом совершенствует свое мастерство, учит товарищей по бригаде, вместе с ними энергично и увлеченно изыскивает резервы ускорения работ и повышения их качества. Родина высоко оценила плодотворный труд Владимира Яковлевича. В свои тридцать с небольшим лет он — кавалер двух орденов — Трудового Красного Знамени и «Знак Почета», награжден знаком «Ударник девятой пятилетки».

Признание коллектива победителем-лауреатом — это праздник и Улиты Сергеевны Ремизовой, Валентины Алексеевны Белоруковой, Людмилы Александровны Бабий, Любови Степановны Фирсовой и остальных двенадцати товарищей Федорова. И всего СУ-13. Кстати, в том, что управление выполнило в январе генподрядных работ на 455 тысяч рублей (план 410 тысяч), есть заслуга и бригады штукатуров.

...Только что закончены работы в квасильно-маринадно-засолочном цехе. Подобрав за собой строительный мусор, очистив каждый уголок помещения, бригада перебралась на самый крупный объект Алтайпромстроя — отделочную фабрику меланжевого комбината. Там СУ-13 взялось освоить ныне три миллиона двести тысяч рублей. И трудиться бригаде Федорова на БМК до конца пятилетки. Такой широкий фронт работ — по праву коллективу и под стать его умению и энтузиазму.

На фотографии, сделанной Владимиром Морозовым, вы видите почти всех членов бригады В. Я. Федорова (сам он — в центре) как раз перед тем, как она собиралась переходить на отделочную фабрику БМК.

П. ИВАНОВ.

В ОТВЕТ НА НАГРАДУ — УДАРНЫЙ ТРУД!

С ОГРОМНЫМ ВООДУШЕВЛЕНИЕМ ВОСПРИНЯЛИ ТРУДЯЩИЕСЯ БАРНАУЛА ИЗВЕСТИЕ О НАГРАЖДЕНИИ ГОРОДА ПЕРЕХОДЯЩИМ КРАСНЫМ ЗНАМЕНЕМ ЦК КПСС, СОВЕТА МИНИСТРОВ СССР, ВЦСПС И ЦК ВЛКСМ. НА ПРЕДПРИЯТИЯХ КРАЕВОГО ЦЕНТРА ПРОХОДЯТ МИТИНГИ, ПОСВЯЩЕННЫЕ ЭТОМУ СОБЫТИЮ. СЕГОДНЯ МЫ РАССКАЗЫВАЕМ О НЕКОТОРЫХ ИЗ НИХ.

ОКТЯБРЬСКИЙ РАЙОН, Барнаульский меланжевый комбинат.

Недавно в адрес Барнаульского ордена Трудового Красного Знамени меланжевого комбината поступила правительственная телеграмма. В ней сообщалось, что по итогам работы за четвертый квартал определяющего года коллегия Министерства текстильной промышленности РСФСР и ЦК профсоюза признали коллектив комбината победителем социалистического соревнования с присуждением третьей денежной премии. Это достойный вклад предприятия в успех рабочего Барнаула.

Вчера в прядильном производстве комбината состоялся массовый митинг, посвященный награждению Барнаула переходящим Красным знаменем ЦК КПСС, Совета Министров СССР, ВЦСПС и ЦК ВЛКСМ. Его открыл секретарь партбюро производства А. С. Солдаткин. Он рассказал об итогах работы коллектива. В январе комбинат реализовал сверхплановой продукции почти на четыреста тысяч рублей.

На трибуне — передовая ровничница, член партийного комитета комбината Л. И. Середина.

— Радостно сознавать, — сказала она, — что город, в котором мы живем и трудимся, удостоен столь почетной награды. От имени работниц ленторовничного цеха я заявляю, что мы будем трудиться еще лучше и с честью выполним принятые обязательства. В свою очередь я обещаю с заданием года справиться на месяц раньше срока.

На митинге выступили также член бюро горкома партии инициатор соревнования за высокое качество продукции помощник мастера прядильного цеха М. С. Бабичева, мастер тростильно-крутильного цеха З. П. Еремкина. Они горячо благодарили партию и правительство за высокую оценку труда барнаульцев.

Участники митинга приняли обращение ко всем труженикам комбината, в котором призвали приложить весь опыт и мастерство для досрочного выполнения годового и пятилетнего планов.

ЖЕЛЕЗНОДОРОЖНЫЙ РАЙОН, Барнаульское локомотивное депо.

В красном уголке предприятия собрались все свободные от рейсов машинисты и их помощники. Секретарь партбюро цеха эксплуатации Б. В. Випиневский зачитал постановление о награждении города переходящим Красным знаменем. От имени собравшихся он поблагодарил партию и правительство за высокую оценку труда барнаульцев и выразил уверенность, что железнодорожники, как и все трудящиеся краевого центра, добьются в нынешнем году еще большего успеха. Надеяться на это позволяют результаты, которых коллектив депо добился в январе. По итогам соревнования ему присуждено переходящее Красное знамя отделения дороги и райпрофсовета.

Известие о награждении Барнаула нашло у железнодорожников горячий отклик. Об этом свидетельствуют новые напряженные обязательства машинистов и их помощников. Лауреат премии имени знатной рабочей династии железнодорожников Резниченко коммунист И. П. Ващенкин, например, выступил с инициативой экономить сверх ранее принятых обязательств по 500 киловатт-часов электроэнергии в месяц. Герой Социалистического Труда В. П. Докукин решил отчислить в Фонд мира зарплату за одну поездку. Его примеру последовали все бывшие фронтовики локомотивного депо.

Участники митинга дали слово приложить все усилия для того, чтобы досрочно выполнить свои социалистические обязательства на завершающий год пятилетки.

ЦЕНТРАЛЬНЫЙ РАЙОН, авторемонтный завод.

Свой вклад в выполнение Барнаулом народнохозяйственного плана внесли трудящиеся Центрального района. Неплохо поработали и авторемонтники. О том, как были достигнуты эти успехи и какие резервы надо еще пустить в действие, говорили на митинге гальванист слесарного участка В. С. Бродяк, слесарь автобусного участка Н. Г. Концеба, токарь-расточник А. Г. Васильев.

Коллектив авторемонтного завода встал на ударную трудовую вахту в честь 30-летия Победы над фашистской Германией. В резолюции, принятой на митинге, авторемонтники дали слово выпустить к концу года сверхплановой продукции на десять тысяч рублей.

Главное внимание будет сосредоточено на дальнейшем повышении эффективности производства и надежности изделий. Коллектив решил добиться присвоения трем видам продукции первой категории качества. Участники митинга заверили, что поставленные перед ними задачи они выполнят с честью.

ЛЕНИНСКИЙ РАЙОН, завод технического углерода.

Митинг на этом предприятии был приурочен и к другому радостному событию. По итогам краевого социалистического соревнования за четвертый квартал прошлого года коллективу завода присуждено первое место. Переходящее Красное знамя крайкома КПСС, крайисполкома, крайсовпрофа и крайкома ВЛКСМ вручил на митинге второй секретарь краевого комитета партии В. В. Поляков.

Начальник лучшего на заводе цеха по производству углерода марки ПМ-50 В. П. Кожин рассказал о том, как коллектив цеха борется за высокую культуру производства, за счет чего добивается хорошего качества продукции. Из четырех миллионов рублей, полученных от реализации сверхплановой продукции, изготовленной трудящимися района в определяющем году пятилетки, один миллион приходится на долю завода технического углерода. Нынешняя задача коллектива предприятия — столь же успешно завершить и всю пятилетку. Об этом говорил в своем выступлении директор завода Н. Н. Дубров. Секретарь парткома Б. Г. Дьяконов и секретарь партийной организации цеха ПМ-75 слесарь П. Д. Распопин отмечали ведущую роль коммунистов в борьбе за выполнение планов и обязательств.

Повсюду, на всех предприятиях краснознаменного Барнаула трудящиеся заверяют партию и правительство что перевыполнят напряженные планы завершающего года пятилетки.

КРАЕВАЯ МЕЖСОЮЗНАЯ КОНФЕРЕНЦИЯ ПРОФСОЮЗОВ

Вчера состоялась XII краевая межсоюзная конференция профсоюзов. С отчетным докладом выступил член ВЦСПС председатель крайсовпрофа П. П. Бородулин.

Делегаты конференции обсудили также отчет ревизионной комиссии краевой профсоюзной организации. Был избран новый состав краевого совета профсоюзов и ревизионной комиссии.

На конференции выступил секретарь крайкома КПСС А. Н. Невский.

Было принято решение, направленное на дальнейший подъем уровня профсоюзной работы в крае.

Отчет о работе XII межсоюзной конференции профсоюзов будет опубликован в одном из ближайших номеров.

В КРАЕ, С КОТОРЫМ МЫ СОРЕВНУЕМСЯ

РУБЕЖИ ТРУДЯЩИХСЯ КРАСНОЯРСКОГО КРАЯ НА 1975 ГОД

План по объему промышленного производства решено завершить 26 декабря и дополнительно выпустить продукции на 80 миллионов рублей. Сверх заданий произвести: электроэнергии — 40 миллионов киловатт-часов, цемента —32 тысячи тонн, цветных металлов— на 3,2 миллиона рублей, бумаги — 700 тонн, химических волокон — 160 тонн, товаров народного потребления—на 20 миллионов рублей.

Внедрить на предприятиях 165 новых технологических процессов. Довести заготовку леса прогрессивным методом работы — укрупненными комплексными бригадами — до 80 процентов от общего объема заготовок леса объединением Красноярсклеспром. Ввести в действие 54 поточно-механизированные линии.

На основе внедрения новой техники и технологии, совершенствования организации производства, дальнейшего развития движения за увеличение зоны обслуживания станков, машин и оборудования перевыполнить задание по росту производительности труда на 80 процентов.

Освоить производство 320 единиц более совершенных машин и оборудования. Начать выпуск 400 новых видов товаров народного потребления.

В полтора раза увеличить количество изделий с государственным Знаком качества, подготовить и аттестовать на этот знак холодильник «Бирюса-2», алюминиевый сплав силумин, синтетический каучук, некоторые виды мебели и отдельные сорта тканей.

За счет бережного расходования сырья, материалов, топлива, электроэнергии сэкономить 3 тысячи тонн черных и цветных металлов, 14 тысяч тонн условного топлива, 7 тысяч кубических метров лесоматериалов, более 80 миллионов киловатт-часов электроэнергии.

Годовой план перевозок грузов всеми видами транспорта выполнить досрочно и перевезти сверх заданий: железнодорожным транспортом 340 тысяч тонн грузов, речным — 200 тысяч тонн, автомобильным — 320 тысяч тонн и передать трубопроводным транспортом 140 тысяч тонн нефтепродуктов, за счет ускорения грузооборота высвободить для дополнительных перевозок 26 тысяч вагонов.

Построить 660 километров автомобильных дорог с твердым покрытием.

Завершить 29 декабря план строительно-монтажных работ и перевыполнить задание по росту производительности труда в строительстве.

Построить и ввести в эксплуатацию 1.400 тысяч квадратных метров жилой площади, дошкольных учреждений на 7,4 тысячи мест, больниц на 500 коек и 15 августа завершить строительство общеобразовательных школ на 14,6 тысячи мест.

Путем дальнейшей интенсификации, углубленной специализации и перевода сельскохозяйственного производства на промышленную основу довести валовой сбор зерна в крае до 3.850 тысяч тонн, продать государству 1.670 тысяч тонн зерна, 160 тысяч тонн картофеля, 95 тысяч тонн овощей, 225 тысяч тонн мяса, 675 тысяч тонн молока, 425 миллионов штук яиц, 9,7 тысячи тонн шерсти. Досрочно в ноябре ввести в действие Ачинский свинокомплекс на 108 тысяч голов и 3 комплекса для крупного рогатого скота. Трудящиеся промышленных предприятий края окажут помощь колхозам и совхозам в создании кормоцехов и комбикормовых заводов, ремонте сельскохозяйственной техники и изготовлении запасных частей. К началу полевых работ подготовить не менее 4 тысяч механизаторов сельского хозяйства.

Перевыполнить в торговле и общественном питании план розничного товарооборота и продать дополнительно товаров на 10 миллионов рублей. Увеличить площадь магазинов на 24 тысячи квадратных метров, предприятий общественного питания — на 13 тысяч мест, построить овощехранилищ, фруктохранилищ и холодильников на 14 тысяч тонн. Оказать сверх плана бытовых и коммунальных услуг населению на 850 тысяч рублей.

СОВЕТСКО-ГВИНЕЙСКИЕ ПЕРЕГОВОРЫ

19 февраля в Кремле начались переговоры между членом Политбюро ЦК КПСС, Председателем Совета Министров СССР А. Н. Косыгиным, кандидатом в члены Политбюро ЦК КПСС, секретарем ЦК КПСС Б. Н. Пономаревым и главным комиссаром Совета государственных комиссаров Республики Гвинея-Бисау, членом руководства Африканской партии независимости Гвинеи и островов Зеленого Мыса (ПАИГК) Франсиско Мендесом.

В ходе переговоров, проходивших в дружественной обстановке, состоялся обмен мнениями по вопросам дальнейшего развития и углубления сотрудничества между Советским Союзом и Гвинеей-Бисау в политической, экономической и других областях. Были также обсуждены представляющие взаимный интерес международные и общеафриканские проблемы, в частности вопросы борьбы народов против остатков колониализма, за укрепление национальной независимости и развития по пути мира и прогресса.

Переговоры будут продолжены.

(ТАСС).

СООБЩЕНИЕ ОБ ИТОГАХ ВЫБОРОВ НАРОДНЫХ ЗАСЕДАТЕЛЕЙ РАЙОННЫХ НАРОДНЫХ СУДОВ В БАРНАУЛЕ

В соответствии с Указом Президиума Верховного Совета РСФСР от 21 ноября 1974 года «О проведении выборов народных заседателей районных (городских) народных судов РСФСР» в Барнауле с 15 января по 15 февраля 1975 года состоялись выборы народных заседателей районных народных судов.

На предприятиях, в учреждениях, воинских подразделениях, а также по месту жительства граждан проведено 1.015 общих собраний, на которых избрано 1.500 народных заседателей во все районные суды Барнаула.

В числе избранных народных заседателей: рабочих — 48,1 процента, женщин — 56,4 процента, 43,6 процента народных заседателей являются членами и кандидатами в члены КПСС.

Из общего числа народных заседателей 52,9 процента избраны впервые.

Выборы народных заседателей прошли организованно, в полном соответствии с Конституцией РСФСР, Законом о судоустройстве РСФСР и Положением о выборах районных (городских) народных судов РСФСР.

ИСПОЛНИТЕЛЬНЫЙ КОМИТЕТ БАРНАУЛЬСКОГО ГОРОДСКОГО СОВЕТА ДЕПУТАТОВ ТРУДЯЩИХСЯ.

Международный год женщины в СССР

СТРАНИЦА-ОЧЕРК

САД над ОБЬЮ

НА ОКРАИНЕ БАРНАУЛА раскинулся этот сад. Обской берег здесь головокружительно высок и крут. Отсюда, с высоты птичьего полета, и пошла слава алтайских селекционеров-плодоводов.

Я знал, что после преобразования опытной станции в научно-исследовательский институт хлопот у Калининой добавилось, что буквально на днях она проводила совещание представителей всех научных садоводческих учреждений Урала, Западной и Восточной Сибири, каждый день, что называется, забит до отказа, и тем не менее она любезно отозвалась на просьбу.

Ида Павловна поднялась из-за письменного стола и пошла навстречу — худощавая, хрупкая даже. На кремовом костюме поблескивал темно-красный значок «Депутат Верховного Совета». Мягко пожав руку, пригласила присесть у журнального столика.

Распахнутые окна открывали изумительную картину. Внизу серебрилась на солнце излучина Оби, по ней неслышно карабкался речной трамвай. А в синей дымке расплылись далекие заречные луга. Не случайно выбрал эти места Михаил Афанасьевич Лисавенко. Сейчас он с большого фотопортрета тоже смотрит в заобские дали. Память о нем здесь священна. Зимой и летом под портретом увидишь свежий цветок и ниспадающую ветку зелени. Поныне стоит, занимая половину кабинета, его пальма. Он вырастил ее от семечка. Пальма — ровесница института. Сорок лет!

— Сибирские садоводы, — заметила Калинина, — никогда не забудут имени Лисавенко.

В былые годы коренные сибиряки, не изведавшие вкуса яблок, говаривали: «Картошка — вот, паря, наше яблоко». Алтайский сад создавался на пустыре, без единого местного сорта в запасе. Воистину надо было проявить дерзость и мужество, чтобы отважиться на неизведанное предприятие. Я говорю о Михаиле Афанасьевиче Лисавенко, позже Герое Социалистического Труда, лауреате Государственной премии, первом в стране академике-садоводе.

Житель Красноярского края, Лисавенко летом 1933 года переехал в Горно-Алтайск, где, по его мнению, были отличные природные условия для опытнической работы. И. В. Мичурин энергично поддержал его. Великий садовод предостерегал от шаблона, никчемного и пустого занятия — механического перенесения на Алтай европейских сортов. Использовать их нужно обязательно, но лишь — и в этом суть! — в качестве исходного материала для скрещивания с мелкоплодными, как горох, дикими сибирками. Надо выводить свои сорта — сибирские, и непременно хорошие.

— Иди напролом! — напутствовал И. В. Мичурин. — Умей постоять за свое дело!

Сибирский климат, полный неожиданных и резких перемен, — суровый экзаменатор воли опытника. Земля алтайская лежит на перекрестке влияний холодного Ледовитого океана, изнуряющие жарких среднеазиатских пустынь, западных ветров. Вот и попробуй нежная яблонька прижиться. Сначала, дай бог, выдержать жестокую зиму, а после оттепели не поддаться обжигающим весенним заморозкам. Потом успевай щедрой мерой набираться июньского солнечного света, здесь его, между прочим, больше, нежели в Крыму, — световой день длиннее на полтора часа.

Масштабы опытов Лисавенко впечатляют. Из десятков тысяч гибридов отбирались всего три-четыре десятка номеров, несших в себе какие-то признаки нового сорта. Много лет минуло, прежде чем Михаил Афанасьевич мог сказать: да, друзья мои, это сорт наш, сибирский. И лучший из выведенных им сортов он назвал именем города, в окрестностях которого начинался алтайский плодово-ягодный сад. Яблоко Горно-алтайское теперь встретишь во всех садах Сибири.

Школа, заложенная Лисавенко, долго будет жить, ее правила созвучны нашим дням. Ведь академик выращивал не только сад! Много талантливых ученых дала Алтайская опытная станция — трех докторов и пятнадцать кандидатов наук. Лисавенко вырастил ученых, которые создали в Сибири новую отрасль — садоводство.

— Михаил Афанасьевич был терпелив, тянул человека, если видел в нем жажду познания, исследования...

ИДА ПАВЛОВНА ВСПОМНИЛА дальние годы юности, военное время, когда училась в сельскохозяйственном техникуме. Тогда впервые — на практику — пришла в сад чародея Лисавенко. Учащиеся, да и не они одни, только так и называли его — чародеем. Она еще школьницей вместе с подружками разглядывала «невообразимые цветы» во дворе садовода. Сотворить этакую красоту, казалось тогда, мог лишь тот, кто обладает чуть ли не сказочной силой,— ничего похожего Горно-Алтайск прежде не видел. Неторопливые манеры Лисавенко упрочали в ней это ощущение. Уже окончив техникум, она не преодолела робости перед ним. Накануне отъезда в Тимирязевскую академию битый час крутилась около его кабинета, не смея зайти. А он одним восклицанием успокоил:

— Ну, конечно же!

И написал на заявлении: «Выдать пять кубометров дров».

Она оставляла дрова родным.

В ту же пору Лисавенко сделал еще одну надпись — на книге, врученной ей, как подарок. И эту надпись Ида Павловна помнит наизусть: «И. Калинниной. В залог работы по сибирскому садоводству».

В залог? Неужели угадывал, что несмелая девчушка отважится посвятить себя селекции яблонь? Наверное, так. Иначе зачем бы он «погнал» ее в Тимирязевку (а она только что получила в техникуме диплом с отличием) за основательной теоретической подготовкой, позаботился о том, чтобы опорный пункт выплачивал ей первую зиму стипендию — поддержка по тем временам неоценимая. Такое никогда не забывается. И разве не о вере в нее говорит его телеграмма в Москву, когда она заканчивала курс науки: «Приезжай, не используя отпуска». Была весна. Требовалось, не мешкая, заняться селекцией. Он призывал к незамедлительному действию. Она незамедлительно откликнулась. И это был не порыв. Это была ее глубоко прочувствованная потребность. Замаячивая перспектива — из дикой сибирки сделать настоящее яблоко — увлекала ее. Она участвовала в повторной гибридизации. Поиск направлялся вглубь: объединить в яблоке три качества — зимостойкость, хороший вкус, крупноплодность.

Как ваятель, не останавливаясь перед множеством проб, добивается лучшей формы, так и садоводы лепили (и продолжают лепить) сибирское яблоко. Исходный материал — Багрянка, Ранетка пурпуровая. Горошинки, кислые и горькие. А веса в них всего шесть-семь граммов. Но вот, после долгих лет испытаний, выросло яблоко Лучистое. Стрелка весов остановилась на отметке сорок граммов! А Феникс алтайский потянул уже шестьдесят и даже целых сто граммов. Как Грушовка московская.

Все это, конечно, хорошо. Но горчинка! Надолго поселялась она в иных сортах. Как избавиться от нее? А другое яблочко надкусишь — терпкость вяжет во рту. Тоже брак. И снова — опыты, исследования. Решительно отсеивалось несметное количество гибридов. Скрещивали Ранетку пурпуровую и Пепин шафранный. Почти из двадцати тысяч сеянцев для продолжения испытаний взяли... 0,2 процента.

— Колоссальная работа. — Сказав это, я добавил: — И красивая работа! Жизнь садовода завидная. Жизнь в цвету.

Ида Павловна категорично возразила:

— Не скажите! Это со стороны может показаться, что жизнь садовода окрашена романтическими мечтаниями, усеяна розами, что сам он чуть ли не отрешен от земных забот. Расхожий образ! Поверьте, мечтательность — лишь десятая черта облика садовода. Его мечтательность не созерцательная, а очень активная. У сибирского садовода нет времени предаваться заоблачным мечтаниям. Суровый климат зовет его к постоянному совершенствованию своего дела. Как-то заехал к нам один известный селекционер, удивился: «Что это все сибирские опытные станции занимаются селекцией?» А чем им еще заниматься?! У нас нет постоянных сортов, как, скажем, Антоновка в европейской части. Антоновке сотни лет. А сибирское садоводство только начинает свой счет.

Нотка спора звучала в ее голосе. Будто вновь вспыхнула давняя атака на чье-то неверное представление о сибирском садоводстве.

— Ну, да ладно, был тут один разговор... Сибирскому садоводу приходилось не только выводить новые, совершенно не виданные для этих мест сорта, но убеждать людей взяться за разведение садов. Сидешь, бывало, в розвальни и мотаешься по округе. Там с председателем колхоза потолкуешь, тут народ попросишь собраться. Она вдруг спохватилась, прервала нить разговора: что-то мы сбились на мою персону. Мы же о Лисавенко говорили. О том, что он умел понимать людей, если хотите — даже определять их научную судьбу. Вы уже знакомы с Надеждой Ивановной Кравцевой. Добрейшей души человек, верно? На редкость бескорыстна, делу предана до самозабвения. Да с иным отношением под началом Лисавенко нельзя было бы работать. Выпускница Омского сельскохозяйственного института Надежда Ивановна еще в тридцатых годах приехала в Горно-Алтайск, к Лисавенко, мечтала о селекции яблонь.

— Сама видишь, — объяснял Лисавенко, — место уже занято. Да ты не горюй! Тебе не приходилось задумываться о смородине? Что ты! Изумительная перспектива!..

Он постоянно подбадривал ее вниманием, советами, порой неожиданными идеями. Предложил взять в гибридизацию канадскую смородину и скрестить ее с местным сортом. Горький вкус? Так на то мы и селекционеры, чтобы изменить вкус! Он оказался прав. Надежда Ивановна не пожалела, что «изменила курс», она участвовала в выведении всех сортов смородины, у нее много учеников. Слух об алтайской смородине перешагнул Урал, казахстанские и приволжские степи, докатился до садов Подмосковья, Украины, Белоруссии, Прибалтики, Ленинграда. Его не остановила государственная граница. Садоводы многих европейских стран проверили на своих плантациях алтайские сорта. Полетели запросы: «Убедительно просим прислать...». Датский профессор сельскохозяйственного колледжа самолично пожаловал на Алтайскую опытную станцию садоводства. Он увез семена и саженцы пятнадцати районированных сортов.

Недавно мне показали несколько «номерных» образцов черной смородины. Привезли их с Горно-Алтайской экспериментальной базы. Ягодники на базе обещают многое. В этом я убедился, взглянув на сизоватые ягоды размером с... вишню! И не какую-нибудь там вишню степную, подсушенную солнцем, а полновесную и мясистую, как, например, Владимирская. Знать, не исчерпала еще себя алтайская смородина!

О ЛИСАВЕНКО и его соратниках написано предостаточно. Кажется, уже все сказано. Ан, нет, приходит в сад новый пишущий человек и тоже непременно берется за перо. Так будет повторяться еще и еще не только потому, что каждый видит по-своему, а история сада полна примерами мужества, преданности селекционеров своей мечте. Дело также и в том, что сад — это живой организм, он развивается, теперь энтузиасты-селекционеры думают над садоводческими проблемами своего времени. Но и этим обстоятельством интерес к саду не исчерпывается.

Конечно, во многом сад разнится с предприятиями другого рода — колхозами, совхозами. А в чем-то и схож! Так схож, что, не боясь ошибки, знаком равенства объединяй и ставь в пример.

В одном из предгорных совхозов я столкнулся с такой историей. Директор уходил на пенсию и не знал, кого же из совхозных работников рекомендовать на свое место. Хороший был директор, всю жизнь работал много и преданно. Но он, как выяснилось, никогда не задумывался о своем возможном преемнике. Нового директора нашли на стороне. Он заволновался, когда вскоре настала пора отправляться на пенсию и главному агроному. В совхозе не нашлось достойного человека (с точки зрения профессиональной), который возглавил бы агрономическую службу. Приход в хозяйство двух новых главных руководителей вызвал в производстве немало сложностей.

Старый директор рассуждал: нам-де некогда было думать о преемниках. Но, во-первых, в какое-то время и об этом надо думать. А, во-вторых, — и это самое главное — работников следует исподволь растить, тогда не будет проблемы, которая возникла в предгорном совхозе. Как не было ее на опытной станции садоводства. Взять ту же смородину — отрасль, целое направление в жизни коллектива. И оказывается, что биография смородины — это биография многих ученых. Кого-то из них нет в живых, кто-то на пенсии или приближается к ней, но молодые уже приняли эстафету у старших. Вот в чем суть одной из традиций, заложенных Лисавенко. Преемственность.

Те новые образцы черной смородины, что я видел в институте, привезла из Горно-Алтайска Лилия Никифоровна Забелина — многообещающий молодой ученый. Практиковалась студентка Лилия Забелина у Кравцевой. Работать уехала в Горно-Алтайск и там отобрала на государственные испытания перспективные гибридные формы черной смородины, у истоков которых стояла Зоя Сергеевна Зотова. Между прочим, именем Зои Сергеевны ученые единодушно назвали один из крупноплодных сортов. Высокая честь. В свое время ее удостоились лишь Лисавенко и Кухарский. Не трудно представить, какую школу прошла Лилия Забелина.

ИНТЕРЕСУЮСЬ У КАЛИНИНОЙ: не догадывалась ли она, что Лисавенко готовил ее в преемники?

— Нет, — сказала Ида Павловна. — Об этом он мне никогда не говорил. Правда, однажды пошутил... Здесь, в этом кабинете, он занимался за столом, стареньким и видавшим виды. Вообще, всю мебель нужно было сменить. Я и еще один наш сотрудник направились в крайисполком и прямо сказали, что очень неловко оттого, что единственный тогда в крае доктор наук (сам он не обращает внимания) сидит за таким столом. Вскоре привезли новую мебель. Вот тогда-то Михаил Афанасьевич, присев за новый стол, сказал шутливо: «А за этим столом и вам придется потрудиться». Да что об этом говорить. Пустяк и мелочь.

Что ж, возможно. Но к тому времени Лисавенко перевел ее из Горно-Алтайска в Барнаул и поручил заведовать главным отделом станции— отделом селекции. Еще при его жизни Ида Павловна выступала на совещании садоводов Сибири и Северного Казахстана с докладом о селекции яблонь на Алтае. Выступала от имени своей станции. Ее слушали виднейшие ученые-плодоводы страны. О сибирском крае заговорили в полный голос как о крае развитого садоводства. Сибирские столовые и десертные яблоки уже росли в Кировской, Челябинской, Тюменской, Курганской и других областях. Они удивили и знатоков на международной выставке в ГДР: неужели Сибирь укрощена, способна рождать такие плоды? Пяти сортам алтайских яблок комиссия присудила золотые медали.

Через несколько дней после похорон М. А. Лисавенко ее назначили директором станции. Что поделаешь с человеческой натурой! Месяц не садилась за его стол. Как это можно вот так, словно равняя себя с Лисавенко, занять его рабочее место? И занималась за тем длинным столом, что предназначен для совещаний.

То время она называет тяжелейшим в своей жизни. Еще остра была горечь утраты. Свалившаяся ответственность за станцию ощущалась, точно тяжесть. Нет, ее не мучали слабовольные вопросы: «А вдруг не смогу?». Кому нужны подобные словесные упражнения? Надо работать, продолжать дело, частичку которого, как кирпичик, уложила и она тоже.

А если на откровенность, то невероятно трудно, оказывается, заменять большой авторитет, каким был Михаил Афанасьевич. Что там ни толкуй, а ехидненький вопросик у кого-то, возможно, и возникал: «А ну, как она там?»... Но однажды махнула рукой: «Э! Умный не скажет так». И легче стало.

НАКОНЕЦ, ВОЛНЕНИЯ УЛЕГЛИСЬ. Голова была ясной. Выделила для себя два главных направления, исходивших из традиций станции. Первое — уметь ладить с людьми, но не подлаживаться, создавать им максимум условий для исследований, проявления творческой индивидуальности. На станции не было и нет нивелира. У каждого — свой почерк, но у всех — одна цель. Поэтому и требования к новичкам высоки. Приживается тот, кто умеет мыслить, доказываться до «самого-самого». Нормой поведения считается преданность делу, энтузиазм, который определяется не броскими фразами и скоротечными возгораниями души, а самым обычным действием — работой.

— И еще, — подытожила Калинина. — Чувство гражданского долга. Надо оставить след на земле. Твой яркий и красивый след на земле — это сад, один, другой, много садов!.. Полагаете, красивую речь произношу? — улыбнулась Ида Павловна. — Зато правильную. Это тоже, знаете, перекос: порой стыдимся назвать дело его настоящим, красивым именем, отчего оно (неизвестно, во имя какой надобности, скорее всего, во имя ложной скромности) попросту бледнеет. Вот так. Одеться поярче, понаряднее мы не стесняемся, а для дела своего подходящие эпитеты бережем. Но это к слову пришлось...

Как и прежде, соблюдается сочетание сотрудников старшего поколения, среднего и только начинающих. Своеобразный отбор по принципам, о которых уже упоминалось, отнюдь не предполагает только одного пути вступления в коллектив, допустим, — из вуза. Это как раз не главный критерий. Елизавета Ивановна Пантелеева начинала на станции рабочей. Затем — профтехучилище. Лаборант, младший научный сотрудник, теперь — старший. Окончила заочное отделение института. Возможен и такой путь в науку. Пантелеева участвовала в создании пяти сортов облепихи. Впервые в мировой практике именно на Алтае облепиху ввели в культуру. Кстати, облепихой же занимается и выпускник Горьковского института Виктор Орехов. Прямо со студенческой скамьи — в сад. А Ольга Александровна Баранова еще подростком бегала на краевую станцию юннатов. Наша. Алтайской закалки, — тепло говорила о ней Ида Павловна. — Вкус к научным исследованиям познала на первом курсе института. Ее диссертация заслужила похвалу маститых ученых. Ольга Александровна — исследователь глубокий, оригинальный. Каждый в институте считает, что она по праву замещает директора по научной части. У нее и административная хватка есть, и специалист отличный. Только что перед вами был у меня продолжительный разговор с Соколовой Верой Алексеевной. Она новичок у нас, но не новичок в садоводстве— кандидат наук. Из того же племени — энтузиастов, исследователей. Говорит, что надо бы иметь шестьдесят тысяч гибридных сеянцев малины. От такого размаха может дух захватить. Огромный объем работы хочет взять. Отлично! Но... условились: двадцать тысяч. Мы не связываем руки — это исключено! Мы предлагаем более реальный расчет...

Она с удовольствием рассказывала о своих товарищах. А там, где люди живут, что называется, душа в душу, там атмосфера особая. Чистая. Споры есть. Но — творческие. Они помогают поддерживать здоровый дух. Однажды затесался человек эгоистичный, скандальный. Как инородное тело! Коллектив ученых не принял его. Случай редкий. Но он на памяти. На памяти и примеры иного смысла — товарищества, братства.

Ведь если точнее говорить, то начало выведению культурных сортов облепихи положил Лисавенко. Он исходил Горный Алтай вдоль и поперек, много растений перенес в свой сад. Тогда, в тридцатых годах, знали только один способ размножения облепихи — посев семенами. Очень ненадежный способ. По этой причине в Красноярском крае были потеряны неплохие сорта облепихи, выведенные опытниками.

М. А. Лисавенко посеял семена, а молодой ученый Живко Гатин через пятнадцать лет начал проводить селекционный отбор. Уроженец Югославии, Живко Иванович окончил Тимирязевку и приехал работать на Алтайскую опытную станцию садоводства. Из 2.500 сеянцев он выделил двадцать один экземпляр, а затем оставил для дальнейшего изучения только пять — самых перспективных. И понадобилось еще шесть лет напряженной работы вместе с М. А. Лисавенко и Е. И. Пантелеевой, чтобы, наконец-то, получить сорт. Ему дали название: «Новость Алтая». Принципиально иной метод размножения — вегетативный — помог внедрить сорта в производство.

Живко Гатин уехал на родину. Дважды после этого приезжал в нашу страну. И хотя времени было мало, умудрялся выкраивать пару дней для Барнаула. Встречи с Живко всегда чрезвычайно теплы. Как у истинных друзей, годы отдавших общему делу и проживших те годы в дружбе, согретой сердцем каждого.

— Я надеялся, — сказал он в последний раз, — что алтайская облепиха далеко шагнет!

И это действительно, так. Поначалу плантация облепихи занимала на станции пять гектаров, теперь — двадцать. В 1972 году с гектара собрали 113 центнеров плодов, в 1973-м — 110. А в диких зарослях обычная урожайность меньше в пять-десять раз.

— А надо еще больше! Помните, — загоралась мыслью Ида Павловна, — как Мичурин писал Михаилу Афанасьевичу: Иди напролом, умей постоять за свое дело!

Как же! Великолепный совет сильного и мудрого. Этот совет —,как заряд бодрости, он в одинаковой степени необходим и земледельцу, и металлургу, и строителю. Разве они не переживают минут, когда надо суметь постоять за свое дело!

— Крылатый мичуринский совет можно поставить эпиграфом к деятельности любого.

— Желательно, чтобы так было, — согласилась Ида Павловна. — Во всяком случае, мы стремимся следовать мичуринскому призыву. У нас еще немало проблем. Когда-то в колхозах яблоки выдавали на трудодни. От продажи яблок и ягоды хозяйства имели живые деньги. Теперь выручка уже не «та», она не идет в сравнение с прибылями от полеводства и животноводства. А тут — хозяйственный расчет. Он строго велит: копейку — и ту считай. А счет (хоть слева направо перекидывай костяшки, хоть наоборот) порой не в пользу сада. Кое-где заговорили: не оправдывает себя. Верно, именно у такого сада нет сил оправдать себя. Земли у него каких-нибудь гектаров... три-пять. Сад-крохотуля. К нему и отношение снисходительное. Бригадира нет. Агронома нет. Механизации — никакой. Урожай — желательно повыше. Есть такие садики, есть, к сожалению. То, что когда-то представлялось верхом достижений, — не шутка: сами выращиваем яблоки! — теперь пройденный этап. В наше время товарный сад должен быть не иначе, как в полсотни, а то и в сотню гектаров. Это уже настоящее предприятие — с коллективом работников, специалистами, набором механизмов. Нечто подобное есть в Ельцовском, Залесовском районах, не говорю уж о специализированных хозяйствах «Флора», «Мичуринец». Но надо еще убеждать, чтобы в районах разбивали по одному-два крупных сада — ведь только они, многогектарные, мощные, механизированные, будут жить в ладах с хозрасчетом, снабдят местные рынки фруктами и ягодами, соками и джемами. Девятнадцать тысяч гектаров занимают сады на Алтае. Много. Но у каждого времени свои запросы. Если положить руку на сердце, то далеко не все наши села по весне утопают в яблоневом цвету, как, скажем, на Украине или Кубани. Скажете: правомерно ли сравнивать? Надо сравнивать! Но только не климат — зряшное занятие. Прежде всего будем говорить о нашем желании сделать каждое село садом, о добром заводиле, который и лопату взять не погнушается, и на горячее призывное слово души не пожалеет. А когда понадобится выделить автомашину для поездки за саженцами, то при всех обстоятельствах найдет ее. Если же потребуются деньги, то использует и фонд социального развития (почему бы и нет?). Когда же будет в том нужда, повторит опыт горожан — вынесет за околицу сады — кто живет в многоквартирных совхозных домах...

ТАК УБЕЖДАЛА ОНА на предвыборных собраниях избирателей. Так она говорит в поездках по сельским районам края. В этих словах звучит тот самый мичуринский призыв: сумей постоять за свое дело, раздвинь границы садов, усовершенствуй сорта... Еще недавно мы знали лучшие сорта черной смородины—Голубка, Алтайская десертная. Сейчас переданы в государственные испытания Диковинка и Пушистая, обладающие качествами более выигрышными. Одна из задач, над решением которой бьются селекционеры: вырастить ягоду крупную и с такой кожицей, чтобы она выдерживала механизированную уборку. О машинах же заходит речь, когда обсуждается проблема увеличения облепиховых плантаций. Какая тут связь?

Человеку нужна облепиха. Он ценит ее за особые целебные свойства, богатейшие запасы витаминов. Чего стоит только сибирский бальзам — облепиховое масло. За тысячи километров люди едут в Бийск, на витаминный завод, чтобы попросить масла. Не иссякает поток писем — по сотне в день. А масла мало. Завод пачками рассылает бланки-ответы: «К сожалению...» И если реконструкция завода — расширение его производственных площадей — забота Министерства медицинской промышленности, то упрочение сырьевой базы — забота садоводов. С помощью института специально организованный совхоз «Сибирский» доводит промышленные плантации облепихи до нескольких сот гектаров. Но потребность в целебных плодах значительно большая, нежели промышленность может удовлетворить ее. Собственно, расширить плантации облепихи не сложно. Сложнее организовать уборку. Кто хоть раз собирал облепиху, тот знает, почем фунт лиха. Кустарник колючий, а кожица нежная, неловкое движение — и мягкая облепишка брызнет оранжевым соком. Ручной способ сбора плодов сдерживает рост культурных плантаций.

Серьезность проблемы не вызывает сомнения, и институт смело идет на решение ее. Он отстаивает свою точку зрения в высших инстанциях. Но активность его позиции заключается в том, что он не ждет готового решения. Он сам развертывает исследовательские работы. Укрупнен отдел механизации. Отдел связался со специалистами некоторых барнаульских институтов.

— Бесспорно, — подчеркивает Ида Павловна, — поиск лучшего способа механизированной уборки — большая работа на завтрашний день.

ТЕЛЕФОННЫЙ ЗВОНОК надолго отвлек ее. Я смотрел в распахнутые окна и раздумывал. Леонид Леонов, лично знавший Лисавенко, называл его алтайским кудесником. Несомненно, частицу этой высокой похвалы можно и нужно воздать каждому селекционеру института. Каждый пишет в истории своего коллектива неповторимую страницу.

Но, прежде чем написать неповторимую страницу, надобно пройти нехоженой дорогой. А это — смелость, вера в замысел и свои силы. Это — признак таланта. Да, и Кравцева, и Лучник, и Калинина — люди талантливые. Но «божья искра» пришла к ним ни в день появления на свет, ни в счастливый миг удачи после. Все гораздо прозаичнее, но основательнее и прочнее. Они любят свое дело, посвятили ему свои жизни. Любовь эта несравнима ни с какой другой любовью, хотя бы потому, что она не проходит, у таких людей — она навсегда. Собственно, сами ученые никогда не говорят о своей любви к делу, это слово для них — очень скромных людей — слишком роскошно. Оно приводит их в смущение, стоит только заговорить на эту тему.

В 1954 году Ида Павловна посеяла семена яблок. Создание новых сортов затянулось на годы. Скоро-то только сказка сказывается. Наконец, были утверждены еще два новых сорта — Сувенир и Заветное, со вкусом отменным, весом в семьдесят граммов. А состоялось утверждение сортов в 1974 году. Через двадцать лет. Произнесем эту фразу без восклицательного знака, не будем бить в литавры. Подумаем... Если любовь к делу — не реклама, а обычное состояние, — работа без оглядки на часы, терпеливое ожидание результатов опытов — первого, десятого, сотого,—тогда-то, наверное, из этого чувства и вырастает, развивается талант.

Я не прислушивался к телефонному разговору, мое внимание заняла книжка, похожая на брошюру: «И. П. Калинина. Селекция зимостойких сортов яблони с повышенным качеством в Алтайском крае. Автореферат диссертации на соискание ученой степени доктора сельскохозяйственных наук».

В каком-то издании читал, что Калинина написала одна и в соавторстве более сорока научных трудов. И вот еще один. Докторская диссертация. Не ее ли имела в виду Ида Павловна, когда в начале нашей беседы сказала: «Каждая пора жизни по-своему примечательна...».

Прекрасное время—молодость. Но в ее годы, будь у тебя хоть семь пядей во лбу, не появился бы подобный труд. Одной юношеской дерзости для него маловато. А у зрелости свои законы — она приходит в свое время.

Материалов по селекции накопилось — гора. И только зрелому таланту оказалось под силу взобраться на вершину и с ее высоты увидеть пошире, охватить мыслью масштабно.

Свободного времени у директора неахти как много. Но были вечера и ночи, выходные дни. Была увлеченность. Было чувство долга перед коллегами, светлой памятью Лисавенко, своим делом. Пора осмыслить сделанное селекционерами за тридцать восемь лет. Анализом и обобщением мог бы заняться и другой, но взялась она, потому что селекция яблони — это и ее тема, она отдала ей двадцать четыре года.

А телефонный разговор, между тем, продолжался, будто даже чуть-чуть накалился.

— Пожалуйста, поймите, — кому-то втолковывала Ида Павловна, — речь идет об оросительной системе... триста пятьдесят гектаров сада! Нынешний сухой год особенно показал, как необходим нам полив...

Вернулась она к журнальному столику раздосадованной. Откинулась на спинку кресла, помолчала, прикрыв глаза, но это состояние длилось мгновение. Вдруг махнула рукой, дескать, не обращайте внимания, и сказала:

— Обычные треволнения. Причины — всякие. Вот, почитайте, — она подала письмо.—Ругают меня на чем свет стоит. Квартирой, видите ли, не обеспечила. Но надо же понимать...В первую очередь тому, у кого хуже жилье. Я стояла на этом и стоять буду. Понадобилось, так с инвалидом из Новоалтайска в собес поход совершила раз да другой, всю силу депутатского права использовала, чтобы помочь. Кто-то хорошо сказал: спеши сделать добро... Но мы отвлеклись, да? — Весь вид ее говорил: я жду ваших вопросов.

ПРОБЕГАЯ ПОСЛЕДНИЕ страницы диссертации, где излагаются выводы, я прочел о трех этапах селекции. Первый дал только исходные формы, иначе говоря — дал воодушевляющие надежды. На втором этапе вывели зимостойкие сорта с весом плодов в сорок граммов. На третьем вес плодов утроился! Сибирское садоводство получило свои сорта. Но что же дальше? Чем будет характерен этап четвертый?

— О, когда-то мы, — слушал я популярное изложение ближайших задач селекционеров института,—радовались махонькому яблочку. Горчил, правда, да ничего, говорили, переморщимся пока, но что-то исподволь делать надо. А вот цвет яблочка нас вообще не волновал. Какая разница — желтое оно, светлое или красное? Оказывается, разница есть, и уловили мы ее только теперь, когда научились выращивать яблоки многих сортов. То есть, когда стали разборчивы и придирчивы. Заметьте: яблоко светлой окраски поступает в магазины с темными пятнами — никакого товарного вида! Такое яблочко называют нетранспортабельным. Сейчас бракуются яблоки светлобелые и светло-желтые. Во всем мире переходят на плоды ярко красные, они транспортабельнее (придумали же словечко!). Что же алтайские селекционеры? Они тоже обеспокоены заботами промышленного садоводства. В опытах проверяется немало новых предложений.

Но где появляется одна проблема, там возникают вторая и третья — как семейство грибов. Не трудно припомнить то время, когда сорванное яблоко доживало до сентября — октября. А полакомиться хотелось и зимой. Теперь яблоко Алтайское новогоднее можно попробовать в апреле. Но забот у селекционеров не убавилось. Уже получены гибриды (пока еще не сорт), которые сохраняются до нового урожая.

Пересказ лекции, даже импровизированной — всегда худший вариант. В нем уже нет легкого полета мысли, той эмоциональной окраски, которая упрощает понимание сложного предмета. Вот отважились селекционеры улучшить химический состав яблока. Сахара — побольше. Витаминов — даже раз в сто больше, чем у сортов среднеевропейских. Ничего себе — задачка! Однако же решению она поддается...

Работа над диссертацией позволила уточнить пути, внести ясность там, где ее недоставало.

Через всю жизнь пронесла Калинина идею украшения земли садами и ни капельки не расплескала ее, не подвергла сомнению. В верности идее — ее сила. Начинала с рядового науки. Заведовала отделом. Заняла пост, на котором много лет стоял сам Лисавенко. А ныне — во главе Института садоводства Сибири. Если бы графически изобразить влияние института, то стрелы разлетелись бы от Барнаула во все четыре стороны.

Лет двадцать назад Михаил Афанасьевич Лисавенко переехал из Горно-Алтайска в Барнаул, на этот крутой обской берег. Как ни жалко было покидать место, ставшее колыбелью алтайского сада, решиться на это все же пришлось — ради интересов народного хозяйства, тысяч людей, приобщавшихся к садоводству. Лесостепь, где расположен Барнаул, наиболее типична в крае по своему ландшафту и климату, то, что сможет расти здесь, будет плодоносить и во многих других зонах.

Сейчас каждое пятое хозяйство в крае обзавелось садом. А сколько любительских садиков пышно расцветает весной вокруг городов, там, где раньше царствовал бурьян, — тысячи! Все они обязаны рождением бывшей опытной станции, а ныне — институту. В его коллекционных насаждениях 1.200 сортов десяти плодовых и ягодных пород. Сто тридцать сортов выведены алтайскими селекционерами. Ежегодно институт выращивает в питомниках и передает производству миллионы саженцев яблонь, слив, груш, смородины, черноплодной рябины, облепихи, десятки тысяч саженцев самых разных деревьев и кустарников, сотни тысяч многолетних цветов.

Два года назад в институте побывал Леонид Ильич Брежнев.

— Ваш сад, — сказал он, — национальное достояние.

Могуч и прекрасен сад на Обью...

Б. ПРОХОРОВ.

Новости

«Наставник молодежи»

Делегат XXIV съезда КПСС сталевар Николай Васильевич Василенко давно известен на «Алтайсельмаше» как умный и заботливый воспитатель молодежи. По собственной инициативе больше года назад сформировал он бригаду молодых литейщиков, а сам взял на себя обязанности бригадира-наставника. Сегодня в бригаде хорошие результаты работы, высокая трудовая дисциплина. Если раньше к некоторым членам бригады были претензии со стороны администрации, то сегодня их нет. Одновременно Н. В. Василенко является бессменным парттрупоргом плавильного отделения сталецеха.

Недавно на городском собрании передовиков производства Николаю Васильевичу вручен почетный знак ЦК ВЛКСМ «Наставник молодежи» — за большую работу по воспитанию и обучению молодежи.

Н. МАРКОВ,
корр. «Алтайской правды».

г. Рубцовск.

Трижды юбилейный

Богата событиями, трудовыми и боевыми делами жизнь Ольги Петровны Молгачевой из с. Антипино. А 1975 год стал для нее трижды юбилейным: она 25 лет является членом КПСС, 35 лет работает ветеринарным врачом, а вскоре, 9 мая, участница Великой Отечественной войны О. П. Молгачева вместе со всем советским народом будет праздновать 30-летний юбилей Победы на фашизмом. Товарищи по работе — животноводы передового в районе совхоза «Антипинский», комсомольцы, ветераны труда и войны, партийные, советские работники тепло и торжественно поздравили свою землячку с ее юбилеями.

А. НИКОЛАЕВА.

Тогульский район.

Для улучшения курортного дела

На курорте «Лебяжье» состоялось совещание актива медицинских работников специализированных санаториев Сибири и Дальнего Востока Министерства здравоохранения РСФСР. Его участники обсудили доклад начальника зонального управления специализированных санаториев Л. И. Пассальского «О состоянии и мерах улучшения специализированной санаторной помощи трудящимся Сибири и Дальнего Востока».

В работе совещания приняли участие ученые научно-исследовательских институтов Новосибирска и Томска. С интересными сообщениями выступили доктор медицинских наук И. Г. Урсов и профессор Н. С. Андрушенко (г. Новосибирск).

Пруд вырыт за секунды

Секунды потребовались для того, чтобы вырыть пруд в колхозе имени Гетманского.

Проблема воды в колхозе остра. Достаточно сказать, что в летние лагеря ее привозят за 10—15 километров. Член парткома колхоза заведующий мастерской Иван Николаевич Трунов предложил вырыть пруд в низине, где близко расположены грунтовые воды. Предложение было принято, и за дело взялись специалисты управления Алтайвзрывпром.

И вот степную тишину разорвал мощный взрыв направленного действия. Секунды — и пруд был готов. Длина его 150 метров, ширина 40, глубина 1,5—2 метра. Весной он заполнится паводковыми водами.

В. УСТИНОВ,
корр. «Алтайской правды».

Рубцовский район.

«Катунь» в колхозе

Экономический эффект диспетчерской связи бесспорен. Недавно в колхозе имени Ильича закупили новое оборудование радиостанции «Катунь» производства Барнаульского радиозавода. Она свяжет с помощью 25 радиостанций полевые станы и фермы, мастерские и машины специалистов.

В. ЛОКТИОНОВ.

Краснощековский район.

ВЕСТИ ИЗ КАМЕНСКОГО РАЙОНА

Кулундинский канал: вторая насосная

В 30 километрах от головного забора начато рытье котлована для второй насосной станции Кулундинского канала. С помощью взрывников мелиораторы вынули здесь уже более 50 тысяч кубометров грунта.

На сооружении насосной станции первого подъема закончена закладка фундамента.

Стрелки чистит компрессор

Очищать от снега стрелочные переводы — работа непроизводительная и хлопотная. Потому и решили каменские железнодорожники механизировать ее. На двух грузовиках они установили по компрессору. И сейчас, чтобы освободить стрелки от снежного плена, требуется всего несколько минут.

В цветном изображении

В Камне группа инженеров производственной лаборатории Алтайского краевого радиотелевизионного передающего центра завершила отладку аппаратуры для приема телепередач в цветном изображении. Вот что говорит житель Камня, владелец цветного телевизора В. И. Максиков:

— Цветные передачи принимаются великолепно. Особенно приятно смотреть богатство красок в программах «Клуб кинопутешествий», «В мире животных». Да и хоккей воспринимается по-иному.

— К этому подготовились и мы, — заверил заведующий телеателье Н. Г. Дражин. — Телемеханик Валерий Шмидт прошел курс специального обучения по установке и ремонту цветных телевизоров.

И. МИКУРОВ,
корр. «Алтайской правды».

ПОДГОТОВКА КОНФЕРЕНЦИИ КОММУНИСТОВ ЕВРОПЫ

С 17 по 19 февраля 1975 года в Берлине состоялось первое заседание рабочей группы редакционной комиссии, созданной на подготовительной встрече коммунистических и рабочих партий Европы в Будапеште.

В заседании рабочей группы участвовали представители 16 коммунистических и рабочих партий Европы: Коммунистической партии Бельгии, Болгарской коммунистической партии, Венгерской социалистической рабочей партии, Коммунистической партии Великобритании, Социалистической единой партии Германии, Коммунистической партии Испании, Итальянской коммунистической партии, Коммунистической партии Норвегии, Польской объединенной рабочей партии, Португальской коммунистической партии, Румынской коммунистической партии, Коммунистической партии Советского Союза, Французской коммунистической партии, Коммунистической партии Чехословакии, Левой партии коммунистов Швеции, Союза коммунистов Югославии.

Участники рабочей группы провели детальный и конструктивный обмен мнениями о характере и содержании заключительного документа конференции и условились о следующих этапах своей работы.

Дж. ФОРД О ПРОБЛЕМЕ ОГРАНИЧЕНИЯ ВООРУЖЕНИЙ

ВАШИНГТОН. Президент США Дж. Форд направил руководителям обеих палат конгресса письмо в связи с утверждением ассигнований на деятельность агентства по разоружению и контролю над вооружением.

В нем отмечается, что проведение переговоров с целью достижения соглашения в области применения вооружений, особенно стратегических, является одной из важнейших задач правительства США.

В Женеве, говорится в письме, продолжаются переговоры об ограничении стратегических вооружений, направленные на осуществление владивостокской договоренности и достижение нового соглашения между США и СССР об ограничении наступательных стратегических вооружений.

Дж. Форд заявил, что будут также предприняты новые усилия в ходе переговоров, касающихся подземных ядерных испытаний в мирных целях, при выработке международного подхода к проблеме нераспространения ядерного оружия, во время попыток достичь соглашения о сокращении войск и вооружений в Центральной Европе.

ОТКРОВЕННЫЙ НАЖИМ

ОТТАВА. Представитель государственного департамента США заявил вашингтонскому корреспонденту канадской газеты «Глоб энд мейл», что США предпримут экономические меры против Канады, если она примет решение о сокращении поставок природного газа в Соединенные Штаты в связи с истощением его запасов в Канаде.

В качестве возможных репрессивных мер представитель госдепартамента назвал прекращение доступа в Канаду нефти, поступающей по нефтепроводам, которые частично проходят по территории США, и поставок каменного угля на канадские заводы и электростанции. Он признал, что его заявление может быть истолковано как вмешательство во внутренние дела Канады.

Как отмечают канадские политические обозреватели, это уже не первая попытка США оказать нажим на своего северного соседа и добиться изменения проводимого канадским правительством курса на укрепление национальной независимости и обеспечение собственных экономических интересов.

ВОПРЕКИ ТРЕБОВАНИЯМ ВРЕМЕНИ

ВАШИНГТОН. Министр обороны США Дж. Шлесинджер представил комиссии по делам вооруженных сил палаты представителей конгресса доклад, в котором излагается проект бюджета Пентагона на 1976 финансовый год. Общие военные расходы Соединенных Штатов планируются в размере 94 млрд. долларов, что представляет собой увеличение на 9,7 миллиарда по сравнению с текущим финансовым годом. Ассигнования Пентагону, как указывается в докладе, в последующие годы будут неуклонно возрастать и в 1980 финансовом году составят 148 млрд. долларов.

В докладе Пентагона содержится отровенная проповедь американской военной мощи и повторяются старые претензии на «руководящую роль» США в мире.

Американская общественность и многие деятели конгресса задают в этой связи вопрос, как совместить подобные выступления и неоднократные требования дальнейшего наращивания военных расходов, ведущего к усилению гонки вооружений, с развитием процесса нормализации международной обстановки и заявлениями Белого дома и государственного департамента о приверженности правительства США политике разрядки напряженности.

ОСТАНОВИТЬ ЭКСПОРТ УМОВ

Из 16.492 ученых, инженеров и врачей, эмигрировавших в США в 1970 году, 11.412, или 69 процентов, прибыли из развивающихся стран. В 1973 году лишь половина индийских студентов, получивших специальное образование за границей, возвратилась на родину. Эти красноречивые цифры, содержащиеся в недавно увидевшем свет обзоре ООН, наглядно подтверждают один из его главных выводов — а именно: некоторые развивающиеся страны расходуют немало средств на подготовку национальных кадров, которые затем, увы, находят применение своим знаниям за границей.

Непрекращающаяся «утечка мозгов» из стран «третьего мира» наносит им не только большой моральный урон, она ведет к потере целой армии специалистов и, как результат этого, лишает страну больших материальных ресурсов. Специалисты подсчитали, что страны, вставшие на путь самостоятельного развития, ежегодно теряют на этом приблизительно 800 миллионов долларов. Они обратили внимание и на другой поистине парадоксальный факт: развивающиеся страны оказывают развитым государствам помощь, которая осуществляется за счет... экспорта умов и знаний. Подсчитано, в частности, что во второй половине 60-х годов Соединенные Штаты сэкономили таким путем от двух до трех миллиардов долларов. За один только 1968 год отъезд специалистов с берегов Ганга, Амазонки и Конго на берега Темзы, Рейна и Миссисипи принес Англии, ФРГ и США около трех миллиардов долларов дохода!

«Утечка умов», разумеется, служит существенным тормозом на пути развития стран «третьего мира». За один 1970 год, например, островное латиноамериканское государство Тринидад и Тобаго потеряло 65 процентов людей с высшим образованием. В Пакистане оказалось невозможным открыть ряд научно-исследовательских институтов, потому что ученые, которые должны были работать в этих исследовательских центрах, эмигрировали за границу. Список таких стран, разумеется, можно было бы продолжить.

Складывается парадоксальная ситуация: нехватка в собственных кадрах вынуждает развивающиеся страны «идти на поклон» к иностранцам. В настоящее время число зарубежных специалистов в Азии, Африке и Латинской Америке перевалило за сто тысяч. За оказанные «услуги» «консультанты», «советники» и другие различного рода «специалисты» получают солидные вознаграждения. Например, в 1972 году они обошлись странам «третьего мира» в четыре миллиарда долларов.

Так в чем же причины «утечки мозгов» из развивающихся стран?

Не последнюю роль в этом массовом бегстве людей с высшим образованием, разумеется, играют соображения меркантильного характера. Там, за океаном, дипломированные эмигранты стремятся добиться материального благополучия, хотя жизнь настойчиво подтверждает правильность народной мудрости, гласящей: «Горек хлеб чужбины». По подсчетам перуанского экономиста Реччи, 50 процентов латиноамериканских студентов, остающихся после окончания учебы в США, не могут устроиться по специальности. Однако печальный опыт одних не служит предостережением для других.

Есть немало и других причин, толкающих людей с дипломом на такой шаг. В их числе — отсутствие в развивающихся странах материально-технической базы для ведения научно-исследовательской работы, промахи в планировании, приводящие к перепроизводству специалистов в определенной области, наконец, нежелание многонациональных компаний, в которых пакет акций принадлежит иностранному капиталу, брать на работу местных специалистов.

Серьезно обеспокоенные создавшимся положением, правительства развивающихся стран принимают энергичные меры для предотвращения массового бегства своих кадров за океан. Тунис, например, требует от своих студентов, получивших образование за границей, обязательно отработать на родине от 3 до 5 лет. Правительство Индии ввело ряд ограничений, препятствующих выезду за границу на постоянную работу специалистов в области точных наук. Направляющийся за границу студент-танзаниец вносит денежный залог.

В последние годы во многих странах созданы специальные организации, ведающие вопросами заграничной учебы местных жителей и их трудоустройства на родине. Индия, например, посылает своим студентам еженедельный перечень вакантных должностей. Различные формы возвращения специалистов на родину были разработаны Пакистаном, Кенией, Угандой.

Меры по возвращению домой и закреплению на родине национальных кадров — начало важного процесса, призванного служить благу развивающихся стран.

Б. ФОМИЧЕВ.
(ТАСС)

ХОРОШИЕ ПЕРСПЕКТИВЫ

Мировая общественность приветствует итоги советско-английских переговоров на высшем уровне.

ЛОНДОН. Между Англией и Советским Союзом, пишет «Гардиан», сложились новые, дружественные политические отношения. Переговоры, несомненно, были успешными, подчеркивает «Ивнинг стандард».

«Сан» в редакционной статье обращает внимание на важное значение для английской экономики заключенных с Советским Союзом соглашений, которые, по ее словам, «помогут сдержать рост безработицы». Продолжение процесса улучшения отношений с Советским Союзом, указывает газета, принесет Великобритании огромную пользу.

СОФИЯ. Переговоры в Москве, подчеркивает газета «Работническо дело», дают основание вновь подчеркнуть огромную действенную роль великого Советского Союза в борьбе за мир и смягчение международной напряженности, отметить его неутомимые усилия, направленные на дальнейшее углубление разрядки.

ВАРШАВА. Результаты советско-английских переговоров в верхах превзошли все ожидания западных политических обозревателей и отчасти удивили даже самих англичан, отмечает в комментарии газета «Курьер польски».

БЕРЛИН. В документах, и в первую очередь в речи Л. И. Брежнева на завтраке в честь высокого английского гостя, нашла свое ясное выражение воля народов к жизни в условиях прочного мира и безопасности, подчеркивает «Нойес Дойчланд».

ПРАГА. Совместное советско-английское заявление, пишет газета «Праце», подчеркивает заинтересованность обеих стран в том, чтобы позитивные перемены в мире стали необратимыми и разрядка напряженности распространилась на все районы мира. Укрепление советско-английского сотрудничества имеет большое значение прежде всего в деле создания эффективной системы безопасности в Европе.

(ТАСС, 19 февраля).

СО ВСЕХ КОНТИНЕНТОВ

ДЕЛИ. «Внешняя политика Индии направлена на обеспечение мира, стабильности, сотрудничества и добрососедских отношений между странами южноазиатского субконтинента на основе равенства, суверенитета и уважения независимости и территориальной целостности всех государств этого района». Об этом заявил министр иностранных дел Я. Б. Чаван, выступая в парламенте.

* * *

Здесь подписано соглашение о научных обменах и научном сотрудничестве между Академией наук СССР и департаментом науки и техники Индии сроком на пять лет.

БОНН. Продолжение политики разрядки напряженности, последовательное претворение в жизнь договоров и соглашений, заключенных в последние годы между ФРГ и социалистическими странами Европы, — одно из главных требований западногерманских коммунистов, заявил заместитель председателя Германской коммунистической партии Г. Готье.

НЬЮ-ЙОРК. Администрация одной из ведущих текстильных фирм США «Спрингс миллс» объявила, что она вынуждена в ближайшее время «временно» закрыть 17 из своих 20 предприятий, расположенных в штатах Северная и Южная Каролина.

* * *

Почитатели творчества выдающегося художника современности Пабло Пикассо скоро увидят его картину «Арлекин со скрипкой», написанную в 1918 году. Эта картина, долгое время находившаяся в частной коллекции одного американского миллионера, куплена музеем города Кливленда.

РИО-де-ЖАНЕЙРО. Около 25 тысяч бразильских трудящихся остались без работы в результате глубокого кризиса, переживаемого текстильной промышленностью страны.

СОБЫТИЯ ЗА РУБЕЖОМ

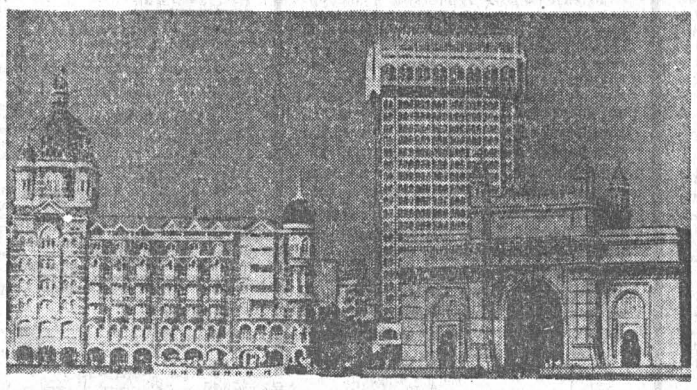

ИНДИЯ. Бомбей — один из крупнейших городов мира с населением около 6 миллионов человек.

НА СНИМКЕ: знаменитые «Ворота Индии».

Фото ЧТК— ТАСС.

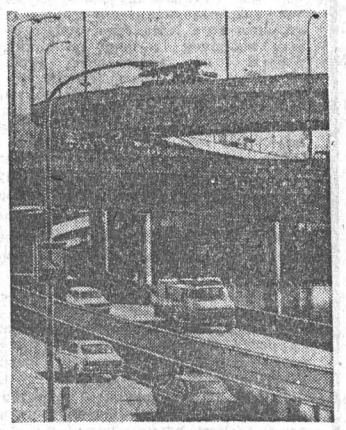

ЯПОНИЯ. Крупнейший город мира — Токио с населением 11 млн. 610 тысяч человек и многомиллионным парком автомобилей пытается разрешить проблему движения автотранспорта по городским улицам путем строительства 2- и 3-этажных скоростных автомобильных эстакад, общая протяженность которых составляет в настоящее время 110 км. Однако все это мало разгрузило движение на улицах Токио в часы «пик». В это время пробки и заторы на скоростных эстакадах — обычное явление.

Поэтому и называют их японцы «надземными стоянками автомобилей».

НА СНИМКЕ: 3-этажная эстакада в одном из районов японской столицы.

Фото Джапан Пресс—ТАСС.

Фотокалейдоскоп: С РАЗНЫХ МЕРИДИАНОВ

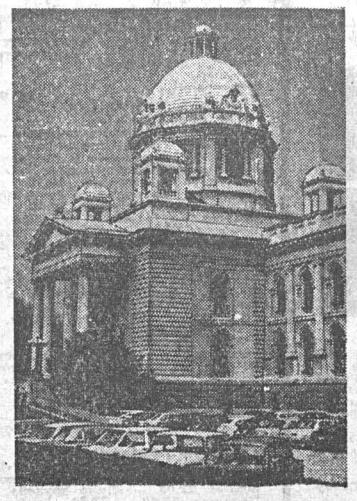

СФРЮ. Здание Союзной скупщины (парламента) на бульваре Революции в Белграде.

Фото В. Мастюкова.

Фотохроника ТАСС.

Необычный и беспокойный по натуре груз в таможне на швейцарско-итальянской границе терпеливо дожидается отправки к месту назначения. Лебеди, выращенные в Романсхорне, переселяются на новое жительство в миланский зоопарк.

Фото Кейстон—ТАСС.

КОНФЛИКТНАЯ СИТУАЦИЯ

АВАРИЯ

В ОДИН ИЗ ПОСЛЕДНИХ ДНЕЙ прошлого года в 19 часов 20 минут диспетчер Водоканала Матыцына принял сигнал тревоги. Подвал дома стремительно затопляла вода. Она размывала кладовые, угрожая фундаменту. Зная, что рядом с домом проложен водопровод, диспетчер выслал туда дежурных слесарей Аграшова и Кузнецова.

Старшим по возрасту и опыту был Аграшов. Он проработал в Водоканале многие годы и понимал — первый вопрос, на который им предстоит ответить, будет такой: где прорвалась вода?

У дома их ждали встревоженные люди. Завидев приближающихся слесарей, облегченно вздохнули. Аграшов с Кузнецовым открыли крышку ближайшего колодца. В нем стояла вода. Стали совещаться, где порыв: в колодце или за ним?

Из инструкции: «Дежурный слесарь обязан перекрыть воду, установить причину повреждения и своевременно доложить диспетчеру о проделанной работе».

Водопровод действует подобно кровеносной системе человека: чтобы остановить кровотечение, накладывают жгут чуть повыше раны.

До отказа заворачивая вентиль заглушки во втором колодце по улице Гуляева, Аграшов, сознавал всю ответственность этой минуты. Линия, где им с Кузнецовым предстояло поставить точный диагноз аварии, была тупиковой. И если до утра они не успеют определить место утечки, может случиться непоправимое: оставшаяся в трубах вода превратится в лед. И тогда чугунная артерия длиной в несколько сотен метров лопнет, как хрупкая макаронина. Десятки семей останутся без воды до лета. А летом нужно будет укладывать новый водопровод. Работы на месяц, не меньше.

Аграшов вернулся к Кузнецову. Оба потоптались по черному чавкающему снегу. Надвигалась ночь. Было сыро и неуютно. Чистить колодец не хотелось. С ручным насосом здесь, пожалуй, и до утра провозишься, все руки отмашешь. Да еще в подвале вода. Пусть уж жильцы поработают. Их дом — им и потеть. А утречком они «подскочат», проверят. Так и решили.

Утром в колодец полез Кузнецов. На дне оставалась небольшая лужа. Кузнецов повозил в ней рукой, ощупывая пожарный гидрант. Повреждения не обнаружил.

А через несколько часов сюда выехала уже целая аварийная бригада, вооруженная экскаватором, компрессором, сварочным аппаратом, двумя отбойными молотками и пятью лопатами. Семь человек почти целую смену долбили мерзлую землю. Наконец, поняли: их обманули.

— Стойте, ребята! — сказал бригадир Ломакин. — Земля-то совсем сухая.

И бригадир сделал то, что вчера должны были сделать те двое, — спустился в колодец и нашел неисправность в пожарном гидранте. От него вода просачивалась в подвал дома. Чтобы устранить причину, понадобилось три часа. Копать землю не было никакого смысла.

Диспетчеру Матыцыну «за бесконтрольность и неразбериху» объявили выговор и лишили его месячной премии на 20 процентов. Про Аграшова же с Кузнецовым почему-то даже не вспомнили. А зря.

В Водоканале работает почти тысяча человек. Но многие сменили за свою жизнь не один десяток предприятий. И не отовсюду уходили по собственному желанию. Ежегодно здесь обновляется четвертая часть состава. А ведь дело, которое поручено этим людям, очень ответственное. Они дают городу воду. Поэтому любой факт разгильдяйства, лени, легкомысленного отношения к своим обязанностям должен расцениваться в коллективе как ЧП, становиться уроком рабочей педагогики.

Будем объективны. В Водоканале немало сделано по укреплению трудовой дисциплины. В прошлом году состоялось два открытых партийных собрания на эту тему. Прочитано свыше десяти лекций, пропагандирующих нормы коммунистической нравственности. Действует комиссия по борьбе с пьянством. Товарищеский суд рассмотрел поведение одиннадцати злостных нарушителей. И результат налицо. За три последних года число нарушителей трудовой дисциплины уменьшилось в два раза. Это хорошо? Да. Этого достаточно? Нет. И вот почему.

В 1973 году, например, 358 прогульщиков украли у производства 428 дней, то есть по 32 часа каждый. В 1974 году их осталось уже 160. А прогуляли они 404 рабочих дня, то есть по 60 часов каждый. О чем это говорит? Круг людей, которым наплевать на интересы коллектива, сузился. Зато люди эти оказались самыми стойкими в своей недисциплинированности.

И вот тут-то надо бросить упрек руководителям Водоканала. Ржавчину эгоизма может смыть только гневное осуждение тех, с кем нарушители работают плечом к плечу. Рабочая педагогика конкретна. Только тот, кто наблюдает за нарушителем каждый день, кто знает его слабости и не имеет их сам, может выступать в роли учителя. Но и этот процесс надо направлять. А так что вышло? Ни Аграшов для Кузнецова, ни Кузнецов для Аграшова не были авторитетом. Когда один не сумел найти повреждение в колодце, другой не сказал ему: «Ладно, проверю я». Они были равны в своем равнодушии. А вот семеро рабочих из аварийной бригады, которые поняли, что им зря пришлось долбить мерзлую землю, были сознательнее. Ибо они собственным потом проверили, насколько горек труд, который никому не нужен. Так почему же им никто не помог объяснить тем двоим всю важность добытой истины? Почему никто не подвел тех двоих к выводу, который сам напрашивался из этой истории: человек, где бы он ни трудился, не имеет права быть бесполезным.

Самое обидное в этой истории то, что оправедливый гнев семерых рабочих был растрачен впустую. Его никто не поддержал, не направил на конкретных виновников. Разгильдяи поняли — их не тронут. Их вина засыпана так же, как труба водопровода, которая оказалась без повреждений. Вот я сейчас думаю: а что если в тот самый момент, когда мощный ковш экскаватора бесполезно грыз землю, дежурный диспетчер принял новый сигнал уже не ложной, а настоящей аварии?

На улице сейчас все тихо. Тихо и в цехе водопровода, где трудятся «герои» этой истории. Значит, тревога была ложной? А может быть, все-таки нет?

Послесловие. А я написал об этом вот почему. В редакцию пришло такое письмо.

«Начальник Водоканала т. Байкин приказом № 339 31 декабря 1974 года одних наградил, а других обидел. Какие такие хорошие показатели были у (названы фамилии)? За что им по 45 рублей? А с диспетчера Матыцына всего 20 процентов премии сняли, хотя он вон какую неразбериху устроил».

В. ТИТОВ.

г. Барнаул.

Ориентир

ГОД МИНУВШИЙ
ГОД НЫНЕШНИЙ
ГОД БУДУЩИЙ

ПЕРСПЕКТИВЫ — ОГРОМНЫЕ, НО...

НАШЕ свободное время, наш отдых... В социально-экономической политике партия придает ему исключительно важное значение. Большую роль призвана играть организация туризма и экскурсий. Только в прошлом году в туристских походах по родной стране побывало 20 миллионов человек, более 100 миллионов совершили различные экскурсии. В самодеятельных походах выходного дня и путешествиях приняли участие 50 миллионов человек.

На недавнем Всесоюзном совещании в ВЦСПС шел разговор о том, как выполняется постановление ЦК КПСС, Совета Министров СССР и ВЦСПС «О мерах по дальнейшему развитию туризма и экскурсий в стране». Докладчик — секретарь ВЦСПС В. Ф. Богатиков на убедительных примерах показал, что туризм и экскурсии за последние годы сделали значительный шаг вперед, значительно ярче, разнообразнее и актуальнее стала тематика экскурсий. Они активнее влияют на воспитание у советских людей любви к Родине, верности революционным, боевым и трудовым традициям народа.

И в нашем крае проделана немалая работа по выполнению упомянутого постановления. Алтай является одним из привлекательнейших туристских районов в Сибири и в стране. Достаточно сказать, что в 1974 году всеми видами туризма и экскурсий было охвачено 805,8 тысячи человек — на 378,8 тысячи больше, чем в 1971 году, —увеличение почти в два раза. Объем представляемых туристам и экскурсантам услуг в целом вырос с 2.575,8 тысячи рублей в 1971 году до 5,8 миллиона рублей в 1974-м. На строительство, благоустройство, капитальный ремонт туристских баз израсходовано в девятой пятилетке более двух миллионов рублей. Общее количество мест на турбазах края составляет 3.186.

Широкую популярность в стране получили маршруты по Чуйскому тракту на автомобилях, пешие переходы к Телецкому озеру, проезд по озеру на теплоходе до поселка Артыбаш, а оттуда до Бийска по реке Бие — тоже на теплоходе. Не менее интересным и привлекательным остается пока единственный в стране конный маршрут. Многие туристы испытывают истинное удовольствие от верховой езды по живописным горным местам. Чтобы приобрести путевку, задолго до приезда на Алтай специально проходят тренировки на ипподромах.

Возможности для развития плановых маршрутов в нашем крае безграничны. Но сегодня ясно виден один поток туристов — только в Горный Алтай. В стороне остаются интересные для туристов районы Горной Колывани, г. Камня и другие.

Обновляются, расширяются, благоустраиваются туристские базы края. В прошлые годы в них взамен палаток и старых корпусов были построены комфортабельные, уютные летние домики, которые поставляет фирма «Волжск» из г. Волжска. В 1975 году краевым советом по туризму будет приобретено и силами баз смонтировано еще 60 таких домов на 400 мест. Но их можно использовать только в летнее время. Со строительством же новых помещений круглогодового действия, которые должны сооружать специализированные тресты, дело обстоит сложнее.

Так, Горно-Алтайская гостиница на 270 мест должна была быть окончательно введена в строй в канун 1975 года (перед этим сроки ее сдачи несколько раз оттягивались). Но строители Горноалтайсксельстроя своего обещания не сдержали вновь. Ввод гостиницы оттягивается на неопределенное время. Готов из комплекса зданий лишь спальный корпус.

Центральный совет по туризму и экскурсиям рассмотрел вопросы развития туризма на Алтае и создал возможности для проектирования новых туристских объектов: детской турбазы «Рассвет» стоимостью 1.431 тысяча рублей, автогаража на 50 автомашин сметной стоимостью 603,3 тысячи рублей в г. Бийске, турбазы «Юность» на 528 мест в Горно-Алтайской автономной области. Проектируется туристская гостиница на 548 мест в г. Барнауле.

Но проектирование, даже законченное, еще не гарантирует начала строительства, выполнение его графика. Вот уже два года Алтайсельстрой, с которым заключен договор, не начинает работы по возведению турбазы «Юность». Ему была предоставлена полностью проектно-сметная документация. Сельстроевцы изучив ее, дали согласие включить этот объект в свой план. Два года прошло с тех пор, но работы так и не начаты. Теперь сельстроевцы потребовали перепроектировать эту базу, так как намерены сооружать ее не из кирпича, как было оговорено раньше, а из керамзитобетона. Это опять предлог оттянуть строительство.

Требует срочного решения вопрос о включении в планы строителей на 1976 год турбазы «Рассвет» и автобазы «Турист». И здесь очень нужна серьезная поддержка краевого совета профсоюзов и Главалтайстроя.

Трудно нам заполучить подрядчика на Телецкое озеро. Надеемся многое здесь сделать своими силами, хозспособом. На этот год Центральный совет по туризму и экскурсиям дает нам полмиллиона рублей. Выделяет и материально-технические ресурсы. И наша задача — их освоить.

Большие претензии у нас к железнодорожникам. Мы могли бы на выходные дни комплектовать поезда отдыха «Снежинка», «Театральный» и другие, вывозить горожан в лес, привозить сельчан в Барнаул на субботу—воскресенье, чтобы они совершали экскурсии, побывали на выставках, концертах, в театрах, во Дворце зрелищ и спорта. Но мы ничего этого не можем сделать, так как ни в краевом центре, ни на лесных полустанках вокруг города нет специальных стоянок со всеми необходимыми санитарными условиями для таких поездов. Не можем мы из-за этого принимать туристские поезда и вагоны и из других областей страны. А ведь есть специальное решение по организации отдыха трудящихся, которым сооружение таких стоянок было предусмотрено. И их строительство и благоустройство разрешены Министерством путей сообщения СССР.

Парадоксальным стал сегодня такой факт, что Алтайское отделение железной дороги не имеет возможности выделять электропоезда для «Снежинки». Из-за этого тысячи трудящихся Барнаула лишились возможности выезжать в лес на лыжные прогулки.

Важнейшей проблемой обслуживания туристов и экскурсантов остается улучшение питания. Имеющиеся столовые и кафе в наиболее посещаемых самодеятельными туристами и экскурсантами местах далеко не отвечают современным требованиям. Крайпотребсоюзу, Горно-Алтайскому облпотребсоюзу необходимо по-настоящему заняться вопросами организации питания на самой большой турбазе края—на Телецком озере. Здесь надо иметь хорошую столовую не менее чем на 300 посадочных мест, с необходимым ассортиментом продуктов. Пока же возникает много жалоб на питание со стороны туристов. И это омрачает отдых тысяч людей. Давно мы просим у работников общественного питания и торговли открыть кафе вблизи крупных туристских баз, на Чуйском тракте, расширить ассортимент товаров в местах отдыха туристов и экскурсантов, но отдачи пока нет.

Туризм и экскурсии — отрасль молодая, бурно набирающая темпы и имеющая широкие перспективы. И чтобы они быстрее претворялись в жизнь, нужна всемерная поддержка тех организаций, от которых зависит отдых трудящихся.

В. КУЗНЕЦОВ,
председатель краевого совета по туризму и экскурсиям.

Фотоинформация

ИРАК. Старое и новое уживается на улицах столицы Ирака — Багдада.

Фото В. Егорова. Фотохроника ТАСС.

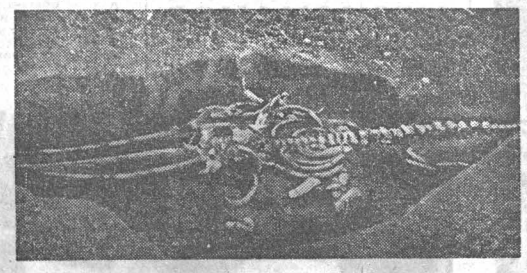

Рабочие государственного племенного совхоза «Урупский» Краснодарского края на Северном Кавказе, работавшие на прокладке линий электропередачи, обнаружили в земле окаменевшие кости неизвестного им животного. Сотрудники местного краеведческого музея произвели раскопки. Под метровым слоем грунта оказались останки древнего морского кита, длиной четыре с половиной метра.

Это еще раз подкрепляет утверждение ученых о том, что около десяти миллионов лет назад на территории Северного Кавказа плескались волны моря, соединявшего современные Черное, Азовское и Каспийское моря.

НА СНИМКЕ: останки древнего кита, обнаруженные на Северном Кавказе.

Фото АПН.

«А НУ-КА, ПАРНИ»

В Центральном районе Барнаула прошли соревнования «А ну-ка, парни», посвященные 30-летию Победы. Они проводились в два этапа. Первый — стрельба из малокалиберной винтовки и метание гранаты. Второй — лазанье по канату, разборка и сборка автомата, подтягивание на перекладине, ответы на теоретические вопросы, толкание штанги.

Первое общекомандное место заняла средняя школа № 48. Чемпионом в личном зачете стал ученик 10 класса 48-й школы Александр Ананьев.

В. БУГАКОВ,
ст. лейтенант.

В ТРЕТЬЕМ ЭШЕЛОНЕ

Федерация хоккея РСФСР сообщает результаты матчей чемпионата страны среди команд второй группы класса «А» (восточная зона), состоявшихся 16—17 февраля:

СКА (Хабаровск) — «Бинокор» (Ташкент) — 0:4, 3:4, «Мотор» (Барнаул) — «Строитель» (Караганда) — 1:2, 8:3, «Шахтер» (Прокопьевск) — «Строитель» (Темиртау) — 5:2, 6:1, «Старт» (Верхняя Салда) — «Титан» (Березняки) — 4:0, 5:1, «Спутник» (Нижний Тагил) — «Рубин» (Тюмень) — 3:5, 5:5, СКА (Новосибирск) — СК «Южный Урал» (Орск) — 21:3, 10:3.

ТАСС).

Тираж «Спортлото»

В тираже «Спортлото», состоявшемся 19 февраля, выпали следующие номера и виды спорта:

«Спортлото»—37 (стрельба), 21 (конный спорт, 43 (фехтование), 34 (ручной мяч), 39 (самбо), 48 (шахматы);

«Спортлото-2»—8 (бокс), 47 (хоккей с мячом), 20 (байдарки и каноэ), 17 (гимнастика художественная), 36 (слалом), 19 (гребля академическая).

(ТАСС).

Зам. редактора В. ЧИЛИКИН.

ПОГОДА

Сегодня днем по краю, по данным синоптиков, ожидается небольшая облачность, без осадков, ветер юго-восточный, 5—10 метров в секунду. Температура от 0 до 5 градусов мороза.

По Барнаулу — небольшая облачность, без осадков, ветер юго-восточный, 5—10 метров в секунду. Температура от 0 до 2 градусов мороза.

По краю на 22—23 февраля — переменная облачность, преимущественно без осадков, во второй половине периода местами слабый снег, ветер южный, 5—10 метров в секунду. Температура ночью 9—14 градусов мороза, днем — 1—6 градусов.

Государственный 3-процентный внутренний выигрышный заем 1966 года

ОФИЦИАЛЬНАЯ ТАБЛИЦА

69-го тиража выигрышей, состоявшегося 15 февраля 1975 года в гор. Ашхабаде

Выигрыши выпали на следующие номера серий и облигаций во всех сорока девяти разрядах займа:

№№ серий	№№ облигаций	Размер выигрыша в рублях	№№ серий	№№ облигаций	Размер выигрыша в рублях	№№ серий	№№ облигаций	Размер выигрыша в рублях
101048	12*)	500	107632	03*)	500	116261	1—50	40
102886	1—50	40	107795	27*)	500	116377	24*)	500
102937	23*)	500	108910	03*)	1000	116582	31*)	500
103705	03*)	500	109108	27*)	500	117383	08*)	500
104223	24*)	1000	111746	06*)	500	117681	30*)	5000
104319	1—50	40	111820	1—50	40	118053	46*)	500
104712	1—50	40	112384	22*)	500	118352	16*)	500
104908	19*)	500	112798	11*)	2500	118434	1—50	40
105204	1—50	40	113359	29*)	500	118845	46*)	500
105319	07*)	500	113371	44*)	500	119194	13*)	500
106034	25*)	1000	114282	43*)	500	119386	1—50	40
106052	18*)	1000	114765	48*)	500	121671	1—50	100
106327	44*)	500	115222	04*)	1000	121979	33*)	500
106664	1—50	40	115470	29*)	500	121985	14*)	500
107517	50*)	500	115907	1—50	40	123055	50*)	500
124094	14*)	1000	142296	38*)	500	163884	31*)	500
124249	30*)	2500	142299	38*)	5000	164273	1—50	40
124748	01*)	1000	143282	1—50	100	164307	1—50	40
125163	13*)	500	143706	1—50	40	164441	14*)	1000
125641	42*)	500	143814	25*)	500	165188	16*)	500
127268	22*)	1000	144040	30*)	500	165211	48*)	500
128275	20*)	500	144443	06*)	500	165639	1—50	40
128321	1—50	40	144767	06*)	1000	165983	33*)	500
128379	1—50	40	147717	08*)	500	166127	1—50	40
129021	1—50	40	147939	25*)	1000	166177	35*)	500
129482	1—50	40	150336	1—50	40	166953	13*)	1000
129655	1—50	40	150500	14*)	500	167708	27*)	500
129947	1—50	100	150649	01*)	500	168546	13*)	500
130174	1—50	40	151383	1—50	40	168713	21*)	500
130888	1—50	40	151432	44*)	500	168784	1—50	40
131854	11*)	500	152327	10*)	500	168911	26*)	2500
132387	1—50	100	153590	1—50	100	169047	40*)	500
132392	1—50	40	155092	28*)	500	170100	18*)	500
132948	1—50	40	155598	14*)	2500	170232	1—50	100
137208	1—50	40	156494	24*)	500	170464	1—50	100
137336	35*)	500	157257	24*)	500	170605	1—50	100
138391	20*)	1000	158092	15*)	500	170780	1—50	100
138449	1—50	40	158388	1—50	100	170819	43*)	500
139032	13*)	500	158391	48*)	500	171139	1—50	100
139481	1—50	100	158524	48*)	2500	171274	1—50	40
139489	1—50	40	158585	20*)	500	171587	14*)	500
139918	37*)	500	159555	46*)	500	171881	41*)	500
139969	25*)	500	160309	47*)	500	171922	1—50	40
141128	1—50	40	160879	10*)	500	172133	28*)	500
141507	25*)	500	161475	21*)	500	173568	18*)	1000
142043	25*)	500	163465	23*)	1000	174124	1—50	40
142133	08*)	500	163750	49*)	500	175045	12*)	500
175229	44*)	500	183876	24*)	500	191765	02*)	500
176139	1—50	40	184290	43*)	500	191907	31*)	500
176620	1—50	100	184990	1—50	40	191998	14*)	500
176751	08*)	500	186104	30*)	500	192290	1—50	100
178259	30*)	500	187058	1—50	100	193239	35*)	1000
178498	16*)	500	188363	36*)	500	195401	22*)	1000
179109	15*)	500	189302	47*)	1000	195874	25*)	500
179583	16*)	500	189309	30*)	500	196102	47*)	500
179607	38*)	500	189845	39*)	500	196382	1—50	40
180145	44*)	500	189863	50*)	500	196884	11*)	1000
180345	16*)	500	190062	42*)	1000	198128	12*)	500
181423	26*)	500	190431	23*)	500	198223	36*)	500
181753	49*)	500	191545	22*)	500	198730	11*)	500
182707	21*)	500	191565	37*)	500	198746	37*)	500
182715	17*)	500	191568	24*)	500	199171	11*)	500
183521	07*)	500	191653	29*)	500			

*) На остальные 49 номеров облигаций этой серии выпали выигрыши по 40 рублей.

В таблице указаны выигрыши на двадцатирублевые облигации.

По облигациям достоинством в десять рублей выплачивается половина выпавшего выигрыша.

В сумму выигрыша включена карцитательная стоимость выигравшей облигации.

Настоящая таблица является официальным документом, по которому сберегательные кассы производят выплату выигрышей в установленном порядке, по получении следующего номера газеты.

Председатель комиссии по проведению тиража выигрышей — председатель исполнительного комитета Ашхабадского городского Совета депутатов трудящихся

КАРАЕВ Х. К.

Ответственный секретарь комиссии

ЗАМОЛОДЧИКОВА В. Я.

ТВ БУДУЩЕЙ НЕДЕЛИ

ПЯТНИЦА — **21 ФЕВРАЛЯ**

ПЕРВАЯ ПРОГРАММА
МОСКВА («Орбита»)
9.00 — Программа передач. **9.05** — К 30-летию Победы. Программа документальных фильмов. **9.35** — Телевизионный фестиваль народных коллективов РСФСР. Чукотско-эскимосский ансамбль «Эргырон». (Цветное телевидение). **10.05** — «Мы знакомимся с природой». **10.25** — М. Лермонтов. «Альбом Воровского». **11.10** — «Наш сад». (Цветное телевидение). **11.40** — Перерыв. **11.50** — Новости. **12.00** — «Костер». **12.30** — «И. В. Ильинский о М. Зощенко». **13.35** — Спортивная программа. (Цветное телевидение). **14.35** — Концерт советской песни. **15.20** — «Пятилетку — досрочно». **16.10** — Премьера телеспектакля «Старший мастер». (Цветное телевидение). **17.30** — «Время». Информационная программа. **18.00** — Перерыв. **18.10** — «И. В. Ильинский о М. Зощенко».
БАРНАУЛ
19.15 — «Экран новостей». **19.25** — «В хоккей играют настоящие мужчины». Документальный фильм. **19.35** — «Память».
МОСКВА («Орбита»)
20.15 — Концерт артистов Молдавского оперного театра. **20.45** — «Пятилетку — досрочно!». **21.30** — Премьера телеспектакля «Старший мастер». (Цветное телевидение). **22.50** — Перерыв. **23.00** — **23.30** — «Время». Информационная программа.
ВТОРАЯ ПРОГРАММА
МОСКВА («Орбита»)
19.15 — Спортивная программа. (Цветное телевидение).
БАРНАУЛ
20.15 — Киножурнал. **20.25** — «Экран новостей». **20.35** — Документальный фильм. **20.45** — «Народный контроль действует». **21.15** — «Альманах киноту-тешествий». **21.35** — «Творчество». («По дорогам фронтовым»).

ВТОРНИК — **25 ФЕВРАЛЯ**

ПЕРВАЯ ПРОГРАММА
МОСКВА («Орбита»)
9.00 — Программа передач. **9.05** — «Русские путешественники и исследователи». «Исследование Камчатки». **9.35** — «Народное творчество». Обозрение. (Цветное телевидение). **10.15** — «Поэзия». «Во имя наших и грядущих дней». (Цветное телевидение). **10.40** — «Ребята настоящие». **11.40** — Перерыв. **11.50** — Новости. **12.00** — «Мастера искусств — детям». **13.00** — «Спортивный дневник». (Цветное телевидение). **13.15** — «На вопросы телезрителей отвечает член-корреспондент АН СССР В. Г. Афанасьев». **13.45** — «Праздничный вечер в Останкине». «Наша песня боевая». (Цветное телевидение). **15.15** — Перерыв.
МОСКВА («Орбита»)
18.10 «Спортивный дневник». (Цветное телевидение). **18.25** — «На вопросы телезрителей отвечает член-корреспондент АН СССР В. Г. Афанасьев».
БАРНАУЛ
18.55 — «Экран новостей». **19.05** — Документальный фильм. **19.35** — «Земля алтайская». Передача из Солонешенского района.
МОСКВА («Орбита»)
20.15 — «Полевая почта «Подвига». **20.45** — «Джамбул». Художественный фильм. **22.05** — «Лица друзей». **22.50** — Перерыв. **23.00** — **23.30** — «Время». Информационная программа.
ВТОРАЯ ПРОГРАММА
МОСКВА («Орбита»)
15.15 — «Полевая почта «Подвига». **15.45** — «Джамбул». Художественный фильм. **17.05** — Концерт популярной классической музыки. (Цветное телевидение). **17.30** — «Время». Информационная программа.
БАРНАУЛ
18.00 — Для детей. «Звездочка». Кинальманах.
МОСКВА («Орбита»)
18.55 — Концерт учащихся Ленинградского Государственного академического хореографического училища им. А. Вагановой. (Цветное телевидение).
БАРНАУЛ
20.15 — Для детей. Мультфильм. **20.25** — «Экран новостей». **20.35** — «Пятилетки». Научно-популярный фильм. **20.45** — «Новые фильмы марта». **21.45** — Вечер оперетты.

СРЕДА — **26 ФЕВРАЛЯ**

ПЕРВАЯ ПРОГРАММА
9.00 — Программа передач. **9.05** — Программа документальных фильмов Пермской студии телевидения. **9.35** — «Новости музыкальной жизни». **10.20** — М. Твен. «Приключения Тома Сойера». (Цветное телевидение). **10.50** — «В. Третьяк против Б. Халла». Документальный фильм. **11.10** — «Пионерский концерт». (Цветное телевидение). **11.40** — Перерыв. **11.50** — Новости. **12.00** — Фильм — детям. «Максимка». Художественный фильм. (Цветное телевидение). **13.15** — «Наука сегодня». **13.45** — Международный турнир по хоккею на приз газеты «Известия». Сборная Швеции — сборная ЧССР. 3 период. **14.20** — Премьера документального фильма «Свинарка, пастух и комплекс». (Цветное телевидение). **15.20** — Премьера телевизионного художественного фильма «Три женщины». (Италия). Фильм 1-й «Певица». **17.05** — Концерт Государственного академического русского народного оркестра им. В. Осипова. **17.30** — «Время». Информационная программа.
БАРНАУЛ
18.00 — «Экран новостей».
МОСКВА («Орбита»)
19.20 — Премьера документального фильма «Свинарка, пастух и комплекс». (Цветное телевидение). **20.20** — Концерт советской песни. **21.05** — Премьера телевизионного художественного фильма «Три женщины». (Италия). Фильм 1-й «Певица». (Цветное телевидение).
БАРНАУЛ
22.50 — «Дневник политической информации».
МОСКВА («Орбита»)
23.00 — «Время». Информационная программа. **23.30** — Чемпионат СССР по хоккею. «Динамо» (М) — «Спартак». (Цветное телевидение).
ВТОРАЯ ПРОГРАММА
МОСКВА («Орбита»)
18.40 — Международный турнир по хоккею на приз газеты «Известия». Сборная Швеции — сборная ЧССР. 3 период. Передача из Швеции. (Цветное телевидение).
БАРНАУЛ
19.15 — «Жить на земле». Документальный фильм. **19.25** — «Экран новостей». **19.35** — «Дело Церник». Художественный фильм.

ЧЕТВЕРГ — **27 ФЕВРАЛЯ**

ПЕРВАЯ ПРОГРАММА
МОСКВА («Орбита»)
9.00 — Программа передач. **9.05** — Премьера научно-популярного фильма «В лесах Прибайкалья». (Цветное телевидение). **9.55** — «Страницы истории Великой Отечественной войны». «Партизанская война в тылу врага». **10.25** — М. Горький. «Сказки об Италии». **10.55** — Встреча юнкоров телестудии «Орленок» с Героем Советского Союза В. Г. Зайцевым. **11.40** — Перерыв. **15.00** — «Ленинский университет миллионов». **15.35** — Премьера телевизионного художественного фильма «Три женщины». (Италия). Фильм 2-й. «1943-й г. Встреча». (Цветное телевидение). **17.30** — «Время». Информационная программа.
БАРНАУЛ
18.00 — Киножурнал. **18.10** — «Для вас, малыши».
МОСКВА («Орбита»)
18.40 — Спортивная программа. (Цветное телевидение). 1. Чемпионат СССР по хоккею. «Динамо» (М) — «Спартак». 2 и 3 периоды. 2. Тираж «Спортлото». **20.10** — «Ленинский университет миллионов». **20.40** — Премьера телевизионного художественного фильма «Три женщины». Фильм 2-й. «1943-й г. Встреча». (Цветное телевидение). **22.35** — Концерт.
БАРНАУЛ
22.50 — «Экран новостей».
МОСКВА («Орбита»)
23.00—23.30 — «Время». Информационная программа.
ВТОРАЯ ПРОГРАММА
МОСКВА («Орбита»)
11.50 — Новости. **12.00** — Театр «Колокольчик». (Цветное телевидение). **12.15** — «Шахматная школа». **12.45** — Спортивная программа. (Цветное телевидение). 1. Чемпионат СССР по хоккею. «Динамо» (М) — «Спартак». 2 и 3 периоды. 2. Тираж «Спортлото». **15.00** — Перерыв. **18.10** — «Шахматная школа».
БАРНАУЛ
18.40 — К 30-летию Победы. «Летопись полувека. Год 1943-й». **19.40** — «Экран новостей». **19.50** — «Автомобиль набирает надежность». Документальный телефильм. **20.05** — «Труженикам Алтая посвящается». Концерт. **20.55** — «Аргумент против скальпеля». Документальный телефильм.

ПЯТНИЦА — **28 ФЕВРАЛЯ**

ПЕРВАЯ ПРОГРАММА
МОСКВА («Орбита»)
9.00 — Программа передач. **9.05** — Обществоведение. «Суд и прокуратура». **9.35** — «Муса Джалиль». Литературный портрет. **10.20** — «Слово ученому». Выступление лауреата Государственной премии СССР академика И. П. Алимарина. **10.40** — «Один за всех, все за одного». Передача из Ленинграда. **11.40** — Перерыв. **11.50** — Новости. **12.00** — Мультфильм. (Цветное телевидение). **12.10** — «БАМ — начало пути». (Цветное телевидение). **12.40** — «Экранизация литературных произведений». Художественный фильм «Анна Каренина». 2-я серия. (Цветное телевидение). **13.45** — «Наш адрес — Советский Союз». (Цветное телевидение). **14.45** — «Страницы творчества поэта Ю. Марцинкявичюса». **15.30** — Премьера телевизионного художественного фильма «Три женщины». (Италия). Фильм 3-й. «Автомобиль». **17.00** — «Песня-75». (Цветное телевидение). **17.30** — «Время». Информационная программа.
БАРНАУЛ
18.00 — «Экран новостей».
МОСКВА («Орбита»)
18.10 — «Экранизация литературных произведений». «Анна Каренина». Художественный фильм. 2-я серия. (Цветное телевидение). **19.20** — «Наш адрес — Советский Союз».
БАРНАУЛ
20.20 — «Горный Алтай в 9-й пятилетке». (Турочакский район).
МОСКВА («Орбита»)
21.05 — Премьера телевизионного художественного фильма «Три женщины». (Италия). Фильм 3-й. «Автомобиль». **22.35** — «Искать ветер». Документальный фильм. **22.50** — Перерыв. **23.00** — **23.30** — «Время». Информационная программа.
ВТОРАЯ ПРОГРАММА
БАРНАУЛ
19.00 — «Панорама недели». **19.20** — Киножурнал.
МОСКВА («Орбита»)
20.20 — «Страницы творчества поэта Ю. Марцинкявичюса».
БАРНАУЛ
21.05 — «Балхашский эталон». Документальный фильм. **21.20** —«Джентльмены удачи». Кинокомедия.

СУББОТА — **1 МАРТА**

ПЕРВАЯ ПРОГРАММА
МОСКВА («Орбита»)
9.00 — Программа передач. **9.05** — «Загадки и отгадки». (Цветное телевидение). **9.20** — «Международный турнир по хоккею на приз газеты «Известия». Сборная Швеции — сборная ЧССР. 2—3 периоды. Передача из Швеции. (Цветное телевидение). **10.35** — «Музыкальные вечера для юношества». **11.40** — Перерыв. **11.50** — Новости. **12.00** — Продолжение «Музыкальных вечеров для юношества». **13.05** — «Лауреаты государственных премий СССР 1974 года в области науки и техники». **13.15** — «Литературные беседы». «Вс. Иванов». **14.00** — «Здоровье». Научно-популярная программа. **14.30** — Программа мультфильмов. (Цветное телевидение). **15.00** — «Для вас, родители!». **15.30** — «Рассказы о художниках». Василий Суриков. (Цветное телевидение). **16.00** — «Цена быстрых секунд». Художественный фильм. (Цветное телевидение). **17.30** — «Время». Информационная программа. **18.00** — Перерыв. **18.10** — Концерт из произведений И. Штрауса. Передача из Вены. (Цветное телевидение). **19.20** — «От всей души». (Цветное телевидение). **21.15** — «Крушение империи». Художественный фильм. **22.50** — Перерыв. **23.00** — «Время». Информационная программа. **23.30** — Телевизионный фестиваль Государственных народных коллективов РСФСР. Государственный Уральский русский народный хор. **0.15** — «На арене цирка». (Цветное телевидение). **1.05** — **2.00** — Спортивная программа.

ВОСКРЕСЕНЬЕ — **2 МАРТА**

ПЕРВАЯ ПРОГРАММА
МОСКВА («Орбита»)
9.00 — Программа передач. **9.05** — «Будильник». (Цветное телевидение). **9.35** — Спортивная программа. **10.30** — «Мзиури». Телевизионный музыкальный фильм. (Цветное телевидение). **11.10** — Программа мультфильмов. (Цветное телевидение). **11.40** — Перерыв. **11.50** — Новости. **12.00** — «Служу Советскому Союзу!». **13.00** — «Вперед, мальчишки!». (Цветное телевидение). **14.00** — «Музыкальный киоск». (Цветное телевидение). **14.30** — «Клуб кинопутешествий». (Цветное телевидение). **15.30** — «Международная панорама». (Цветное телевидение). **16.00** — «Памяти военных лет». «Верность». Художественный фильм. **17.30** — «Время». Информационная программа. **18.00** — Перерыв. **18.10** — «Танцует Малина Сабирова». **18.55** — «Поэзия». Е. Баратынский. (Цветное телевидение). **19.25** — «Наглядная агитация в действии». **19.40** — «Экран телевизионного фильма». 1. — «Экран телевизионного фильма». 1. «Стюардесса». 2. «Ожидания». **20.50** — Беседа с министром тракторного и сельскохозяйственного машиностроения СССР И. Ф. Синицыным. **21.20** — Авторский вечер поэта Е. Долматовского. Передача из Колонного зала Дома союзов. **22.50** — Перерыв. **23.00** — «Время». Информационная программа. **23.30** — Продолжение авторского вечера поэта Е. Долматовского. **1.00** — **1.45** — Спортивная программа.

РАДИО

ПЯТНИЦА — **21 ФЕВРАЛЯ**

ИЗ БАРНАУЛА
8.15 — Обзор краевых газет. **9.15** — «В юном сердце огонь боевой».
ИЗ МОСКВЫ
9.45 — Произведения для оркестра русских народных инструментов. **10.15** — Новые стихи М. Кливидзе. Читает автор.
ИЗ БАРНАУЛА
10.35 — «О чем ты, песня солдатская?» Концерт.
ИЗ МОСКВЫ
11.30 — «Рабочая радиогазета». **12.15** — «В рабочий полдень». **12.45** — «Актуальные проблемы международной жизни». **13.00** — И. Брамс. Четвертая симфония (ми минор). **13.45** — Б. Полевой. «Посылка с объявленной ценностью». Рассказ. **14.05** — Для детей. 1. Радио — малышам. «Сказка дядюшки Римуса». Передача вторая. 2. Н. Янькова. «Женьшень деда Чайковского». Рассказ. **15.00** — «Голоса друзей». **15.30** — Поет А. Королев.
ИЗ БАРНАУЛА
16.10 — Легкая музыка. **16.30** — «На рабочей радиоволне».
ИЗ МОСКВЫ
17.00 — Для детей. 1. «Мелодии из почтовой сумки». 2. «Радио для урока». «Загадки истории». **18.00** — Программа радиостанции «Юность».
ИЗ БАРНАУЛА
19.00 — Последние известия. **19.15** — Музыка. **19.20** — Радиовыпуск «Наш город».
ИЗ МОСКВЫ
19.40 — Из цикла «Судьбы солдатские». «Верность». Радиорассказ. **22.15** — Последние известия. **22.30** — Концерт, посвященный Дню Советской Армии и Военно-Морского Флота. Трансляция из Центрального академического театра Советской Армии. По окончании — международный дневник.

ТЕАТРЫ

КРАЕВОЙ ТЕАТР ОПЕРЕТТЫ. «СИЛЬВА» — в 19.30.
КРАЕВОЙ ТЕАТР ЮНОГО ЗРИТЕЛЯ. «ПРОСТО УЖАС» — в 11. 22 февраля —«ВЫСОКО В СИНЕМ НЕБЕ» — в 11, 19.

КИНО

«МИР». «КАК УКРАСТЬ МИЛЛИОН» (1 — 2 серии) — в 10, 12-30, 15, 17-30, 20.
«РОССИЯ». «ВЕЛИКОЛЕПНЫЙ» — в 9, 10, 10-45, 11-45, 12-30, 13-30, 14-15, 15-15, 16, 17, 17-45, 18-45, 19-30, 20-30, 21 (удлиненный сеанс—«В ЛУЧАХ ЯРКОГО СОЛНЦА»), 22.
«РОДИНА». «ВЕЛИКОЛЕПНЫЙ» — в 9, 10, 10-50, 11-50, 12-40, 13-40, 14-30, 15-30, 16-20, 17-20, 18-10, 19-10, 20, 21, 21-50.
«ЮНОСТЬ». «ВЕЛИКОЛЕПНЫЙ» — в 9-30, 11-30, 15-30, 17-30, 19-30, 21-30 (удлиненный сеанс).
«ОКТЯБРЬ». Дню Советской Армии посвящается. «МСТИТЕЛЬ ИЗ ГЯНДЖЕБАСАРА» — в 10, 12, 14, 16, 18, 20, 22.
«ПЕРВОМАЙСКИЙ». «СЕКРЕТНАЯ МИССИЯ» — в 10-20, 12-20, 14-30, 16-20, 19-40, 20-40 (удлиненный сеанс — «ПЕСНИ ОГНЕННЫХ ЛЕТ»). 30-летию Победы посвящается. «УГОЛ ПАДЕНИЯ» (1—2 серии) — в 11, 14, 17, 18, 21-10.
«ЧАЙКА». «ХИТРОСТЬ ПРОТИВ АЛЧНОСТИ» (1—2 серии) — в 12-30, 15-30, «СЧАСТЛИВЫЙ НЕВЕЗУЧИЙ ЧЕЛОВЕК» — в 11, 21 (удлиненный сеанс). «НА ПУТИ В БЕРЛИН» — в 18-45.
«РУЧЕЕК». «НА ПУТИ В БЕРЛИН» — в 9-30.
22 февраля — «ГУТТАПЕРЧЕВЫЙ МАЛЬЧИК» — в 9-30.
«ПИОНЕР». Сборник мультфильмов «ВИННИ-ПУХ» — в 9-30, 11-20, 13-10, 15. Хроника «Кинематограф Великой Отечественной войны» — в 17. «СЕМЬ НЕВЕСТ ЕФРЕИТОРА ЗБРУЕВА» — в 19, 21.
22 февраля — «В ТО ДАЛЕКОЕ ЛЕТО» — в 9-30, 11-20, 13-15, 15, 17. «СЕМЬ НЕВЕСТ ЕФРЕИТОРА ЗБРУЕВА» — в 19, 21.
«АЛТАЙ». «ВРАЧА ВЫЗЫВАЛИ?» — в 15, 17, 19, 21.
«ЗАРЯ». «СИБИРСКИЙ ДЕД» — в 15, 17, 19, 21.
ДВОРЕЦ КУЛЬТУРЫ КОТЕЛЬЩИКОВ. «ПРЕДАННОСТЬ» (1—2 серии) — в 12, 15.
КЛУБ ТРЕСТА СТРОЙГАЗ. «ОПЕР