ПРОЛЕТАРИИ ВСЕХ СТРАН, СОЕДИНЯЙТЕСЬ!

АЛТАЙСКАЯ ПРАВДА

Орган Алтайского краевого комитета КПСС и краевого Совета депутатов трудящихся

№ 32 (16148) • ПЯТНИЦА, 7 ФЕВРАЛЯ 1975 ГОДА • Газета выходит с 12 августа 1917 г. • Цена 2 коп.

В ЦЕНТРАЛЬНОМ КОМИТЕТЕ КПСС И СОВЕТЕ МИНИСТРОВ СССР

Центральный Комитет КПСС и Совет Министров СССР приняли постановление «Об увеличении производства и закупок льна-долгунца, улучшении его качества и о развитии промышленности по первичной переработке льна».

В постановлении отмечается, что в ряде льносеющих республик и областей уровень производства и качество льнопродукции не удовлетворяют потребностей народного хозяйства. Развитие льноводства сдерживается главным образом из-за низкой механизации уборочных работ, слабой материально-технической базы промышленности по первичной переработке льна.

Придавая важное значение дальнейшему увеличению производства и закупок льна-долгунца, улучшению его качества, Центральный Комитет КПСС и Совет Министров СССР установили на 1976 — 1980 годы задания по продаже льноволокна государству и обязали Министерство сельского хозяйства СССР, Министерство легкой промышленности СССР, Министерство заготовок СССР, Совет Министров РСФСР, Совет Министров Украинской ССР, Совет Министров Белорусской ССР, Совет Министров Литовской ССР, Совет Министров Латвийской ССР, Совет Министров Эстонской ССР, Государственный комитет Совета Министров СССР по науке и технике и Всесоюзную академию сельскохозяйственных наук имени В. И. Ленина разработать и осуществить в 1975 — 1980 годах мероприятия, обеспечивающие выполнение установленных заданий по продаже государству льноволокна и улучшение качества льна-долгунца, предусмотрев в них:

рациональное размещение и концентрацию посевов льна в зонах льнозаводов;

повышение эффективности селекционной работы по льну-долгунцу в научно-исследовательских учреждениях с целью создания среднеспелых и раннеспелых, высокоурожайных, устойчивых к полеганию и болезням сортов льна с высоким содержанием высококачественного волокна, отвечающего требованиям промышленности;

улучшение качества льняной соломы и тресты, с тем чтобы к 1980 году повысить качественные показатели этого сырья в среднем на 0,4—0,5 номера по сравнению с фактически сложившимся уровнем в 1973 году;

внесение под посевы льна-долгунца минеральных удобрений в соответствии с научно обоснованными нормами;

внедрение в колхозах и совхозах прогрессивной технологии возделывания и уборки льна-долгунца с применением комплекса машин, сокращение затрат ручного труда и доведение к 1980 году комбайновой уборки льна до 75 процентов;

более эффективное использование имеющихся мощностей промышленности по первичной переработке льна, повышение уровня механизации, улучшение организации и условий труда на предприятиях этой отрасли и дальнейшее наращивание мощностей по промышленному приготовлению тресты льна и переработке соломы льна на луб.

Министерству тракторного и сельскохозяйственного машиностроения поручено:

обеспечить в 1976—1980 годах в соответствии с установленным заданием производство и поставку Союзсельхозтехнике необходимых машин для уборки льна-долгунца, конопли;

принять меры к улучшению качества выпускаемых машин для возделывания и уборки льняных культур, а также к увеличению производства запасных частей к ним;

осуществить в 1976—1978 годах расширение и реконструкцию завода «Бежецксельмаш». Выделить для этого необходимые капиталовложения;

обеспечить в 1975—1977 годах разработку конструкций и организацию серийного производства машин для уборки льна-долгунца и первичной переработки льнопродукции.

Министерству тракторного и сельскохозяйственного машиностроения и Министерству сельского строительства СССР установлено на 1975—1978 годы задание по вводу в действие объектов производственного назначения завода «Бежецксельмаш» и строительству жилых домов для работников этого завода.

Для обеспечения надежного энергоснабжения завода «Бежецксельмаш» Министерство энергетики и электрификации СССР обязано осуществить в 1976—1977 годах строительство линии электропередачи напряжением 220 киловольт Конаковская ГРЭС—г. Бежецк и трансформаторной подстанции в г. Бежецке.

Совету Министров Украинской ССР предложено обеспечить производство и поставку в 1976—1980 годах Союзсельхозтехнике для льносеющих хозяйств ежегодно 2,4 тыс. установок и оборудования для сушки льновороха и такое же количество воздухоподогревателей. Союзсельхозтехника должна поставлять льносеющим хозяйствам установки и оборудование для сушки льновороха в комплекте с воздухоподогревателями.

Министерство легкой промышленности СССР, Совет Министров РСФСР, Совет Министров Украинской ССР, Совет Министров Белорусской ССР, Совет Министров Литовской ССР, Совет Министров Латвийской ССР и Совет Министров Эстонской ССР обязаны:

довести в 1980 году производственные мощности по выработке льноволокна до 700 тыс. тонн и по промышленной переработке соломы льна до 1126 тыс. тонн в год;

обеспечить за счет строительства новых и реконструкции действующих предприятий ввод в действие в 1976—1980 годах производственных мощностей по выработке льноволокна в количестве 149,6 тыс. тонн и по промышленной переработке соломы льна в количестве 577,8 тыс. тонн;

предусмотреть при разработке проекта основных направлений развития легкой промышленности на 1976—1990 годы дальнейшее наращивание производственных мощностей по выработке льноволокна и по промышленной переработке соломы льна, исходя из объемов закупок льнопродукции.

Госплану СССР и Министерству легкой промышленности СССР поручено предусматривать, начиная с 1976 года, в проектах годовых планов выделение отдельной строкой капитальных вложений на строительство предприятий по первичной переработке лубяных культур.

Госплан СССР и Госснаб СССР обязаны предусматривать в проектах планов:

выделение Министерству легкой промышленности СССР и строительным министерствам, осуществляющим строительство предприятий по первичной переработке льна, материально-технических ресурсов, необходимых для выполнения установленных настоящим постановлением заданий по наращиванию производственных мощностей, а также для технического оснащения льнозаводов и центральных механических мастерских льнотрестов и объединений, с тем чтобы укомплектовать их к 1979 году необходимыми транспортными средствами, оборудованием и средствами механизации;

выделение на 1976—1977 годы Министерству легкой промышленности СССР автомобилей, оборудования и других материально-технических средств для льнозаводов, а также строительных механизмов и автотранспортных средств для доукомплектования 16 передвижных механизированных колонн, осуществляющих строительство предприятий по первичной переработке лубяных культур.

Госплану СССР предложено при разработке проектов годовых планов подрядных работ на 1976—1980 годы предусматривать соответствующим строительным министерствам задания по строительству объектов промышленности по первичной переработке лубяных культур в комплексе с жилыми домами и объектами культурно-бытового назначения.

Министерство легкой промышленности СССР обязано:

осуществлять с 1975 года на вновь начинаемых стройках промышленности по первичной переработке лубяных культур строительство многоагрегатных заводов в комплексе с жилыми домами и детскими дошкольными учреждениями;

обеспечить к 1980 году на всех льнопенькозаводах механизированную укладку соломы и тресты льна и конопли в скирды и шохи;

организовать в 1975 году совместно с Министерством сельского хозяйства СССР и Министерством заготовок СССР в порядке опыта в разных зонах страны приемку и оценку соломы и тресты льна непосредственно в колхозах и совхозах;

принять меры к завершению разработки технологии переработки льняной соломы на луб, а также технологии получения и использования однотипного льняного луба в ленте, имея в виду внедрить, начиная с 1978 года, эту технологию в производство;

обеспечить в 1975 году разработку технологии получения однотипного волокна из тресты и решить вопрос о внедрении этой технологии на предприятиях по первичной переработке льна.

Министерству легкой промышленности СССР, Главному управлению микробиологической промышленности при Совете Министров СССР, Академии наук СССР и Всесоюзной академии сельскохозяйственных наук имени В. И. Ленина поручено обеспечить завершение в 1975 году исследования влияния ферментных препаратов и других ускорителей на сокращение продолжительности процесса мочки льна и повышение качества волокна.

Министерству легкой промышленности СССР и Главному управлению микробиологической промышленности при Совете Министров СССР предложено разработать и утвердить в 1975 году мероприятия по совершенствованию техники и технологии тепловой мочки льна с целью сокращения длительности цикла мочки, а также механизации и автоматизации процессов, улучшения условий труда и повышения качества выпускаемой продукции.

Госплан СССР и Министерство химической промышленности обязаны предусмотреть в проектах планов на 1976—1977 годы выделение капитальных вложений, необходимых для осуществления строительства на Стерлитамакском химическом заводе комплекса по производству гербицида триаллата. Министерство химической промышленности и Министерство промышленного строительства СССР должны обеспечить в 1978 году ввод в действие указанного комплекса.

Министерству легкой промышленности СССР предложено обеспечить, начиная с урожая 1979 года, определение влажности принимаемого сырья льна и конопли инструментальным методом.

Министерство машиностроения для легкой и пищевой промышленности и бытовых приборов обязано:

усилить в 1975 году научно-исследовательские и конструкторские работы по созданию нового и усовершенствованию существующего технологического оборудования для первичной переработки лубяных культур и прядения лубяных волокон;

обеспечить в 1976—1980 годах производство и комплектную поставку предприятиям по первичной переработке лубяных культур технологического оборудования и запасных частей к нему;

совместно с Министерством легкой промышленности СССР обеспечить разработку технической документации, изготовление и испытание опытно-промышленных образцов и освоение серийного производства нового высокопроизводительного технологического оборудования для предприятий по первичной переработке льна;

Обеспечить строительство в 1976—1980 годах в г. Великие Луки специализированного завода по производству технологического оборудования для промышленности по первичной переработке лубяных волокон.

Министерству автомобильной промышленности предложено обеспечить, начиная с 1976 года, изготовление по техническому заданию Министерства легкой промышленности СССР на базе автомобиля ЗИЛ-130 специализированных грузовых автомобилей для перевозки тресты и соломы льна и поставку их Министерству легкой промышленности СССР.

Министерство сельского хозяйства СССР и Советы Министров льносеющих союзных республик обязаны:

обеспечить повышение эффективности работы научно-исследовательских учреждений по вопросам возделывания лубяных культур;

улучшить семеноводство льна-долгунца, укрепить материально-техническую базу льносеменоводческих и коноплесеменоводческих станций, осуществить в 1975—1980 годах строительство механизированных сушильно-очистительных пунктов, складов и других производственных объектов на этих станциях, а также строительство жилых домов.

Для усиления заинтересованности колхозов, совхозов и других государственных сельскохозяйственных предприятий в увеличении производства и продажи государству продукции льна-долгунца и улучшении его качества постановлением предусмотрено, начиная с урожая 1976 года:

выплачивать колхозам, совхозам и другим государственным сельскохозяйственным предприятиям надбавку в размере 50 процентов к закупочной цене за продукцию льна-долгунца, проданную государству сверх годового твердого плана;

повысить закупочные цены на льняную тресту № 0,75 и выше в среднем на 13 процентов и льняную солому № 1 и выше в среднем на 10 процентов;

ввести продажу зернофуража колхозам, совхозам и другим государственным сельскохозяйственным предприятиям за продаваемые ими государству волокно, тресту и солому льна-долгунца по следующим нормам: за каждый центнер волокна (в переводе), сданный государству в счет плана закупок, продавать 80 килограммов зернофуража, а за каждый центнер волокна, сданный сверх плана, 100 килограммов зернофуража.

Министерству легкой промышленности СССР, Совету Министров РСФСР, Совету Министров Украинской ССР и Совету Министров Белорусской ССР поручено обеспечить в 1976—1980 годах строительство и ввод в действие четырех профессионально-технических училищ по подготовке квалифицированных рабочих для предприятий промышленности по первичной переработке лубяных культур на 250 ученических мест каждое (с общежитиями при них), в том числе в РСФСР двух училищ и в Украинской ССР и Белорусской ССР — по одному училищу.

В целях повышения трудовой активности и творческой инициативы работников льноводческих хозяйств и обеспечения успешного выполнения заданий по увеличению производства и закупок продукции льна-долгунца, дальнейшего роста производительности труда и снижения себестоимости этой продукции принято предложение Министерства сельского хозяйства СССР, Министерства заготовок СССР, Министерства легкой промышленности СССР и ВЦСПС об организации Всесоюзного социалистического соревнования в льноводстве.

Для поощрения победителей в этом соревновании, начиная с урожая 1976 года, учреждены:

для областей, краев, автономных республик, а также для союзных республик, не имеющих областного деления, — 5 переходящих Красных знамен Совета Министров СССР и ВЦСПС с денежными премиями в размере 15 тыс. рублей каждая;

для районов — 15 переходящих Красных знамен Совета Министров СССР и ВЦСПС с денежными премиями в размере 5 тыс. рублей каждая;

для колхозов, совхозов и других государственных сельскохозяйственных предприятий — 50 переходящих Красных знамен Министерства сельского хозяйства СССР и ЦК профсоюза рабочих и служащих сельского хозяйства и заготовок с денежными премиями в размере 3 тыс. рублей каждая.

Одновременно с присуждением переходящих Красных знамен колхозам, совхозам и другим государственным сельскохозяйственным предприятиям — победителям в социалистическом соревновании выделяется один легковой автомобиль «Волга» или автомобиль УАЗ-469А.

В целях повышения материальной заинтересованности работников совхозов и других государственных сельскохозяйственных предприятий в увеличении производства продукции льна-долгунца решено:

производить оплату труда рабочих, указанных хозяйств, занятых в производстве льна-долгунца, за единицу продукции из расчета 150 процентов тарифной ставки;

разрешить директорам совхозов и других государственных сельскохозяйственных предприятий выплачивать рабочим за проданную государству высококачественную продукцию льна дополнительно по 5 рублей за 1 центнеро-номер волокна льна № 8 и выше и тресты льна № 1 и выше и по 4 рубля за 1 центнеро-номер соломы льна № 1 и выше;

распространить на руководящих работников и специалистов льносеющих совхозов и других государственных сельскохозяйственных предприятий порядок премирования, предусмотренный пунктом 4 постановления Совета Министров СССР от 13 марта 1965 г. № 163.

Рекомендовано колхозам применять указанный порядок оплаты труда и премирования для колхозников, руководящих работников и специалистов колхозов.

Центральный Комитет КПСС и Совет Министров СССР выразили твердую уверенность в том, что партийные, советские и сельскохозяйственные органы, работники легкой промышленности развернут широкое социалистическое соревнование за выполнение и перевыполнение планов производства и продажи государству льна-долгунца и улучшение его качества, а также за дальнейшее развитие промышленности по первичной переработке льна и увеличение выпуска продукции.

ЛАУРЕАТЫ ПРЕМИИ ИМЕНИ...

За тринадцать лет работы в кузнечно-прессовом цехе Алтайского вагоностроительного завода Владимир Сергеевич Шестернин приобрел большой опыт, до совершенства овладел своей профессией, стал признанным мастером. За высокие трудовые показатели в социалистическом соревновании ему присвоено звание лауреата премии имени знатной рабочей династии Петровых.

Фото А. Палышина.

ЗНАМЕНА ПОБЕДИТЕЛЯМ

По итогам социалистического соревнования за четвертый квартал 1974 года переходящее Красное знамя Министерства заготовок СССР и ЦК профсоюза рабочих и служащих сельского хозяйства и заготовок с первой денежной премией присуждено коллективу **Бийского комбината хлебопродуктов.**

Переходящего Красного знамени и первой денежной премии республиканского Министерства заготовок и ЦК профсоюза рабочих и служащих сельского хозяйства и заготовок удостоен **Рубцовский мелькомбинат**, а коллектив **Гилевского хлебоприемного пункта награжден** второй премией.

ЗА СЕБЯ И ЗА ГЕРОЯ-ПАНФИЛОВЦА

Лауреат краевой премии имени рабочей династии Талда комплексная бригада В. И. Камышникова с Барнаульского шинного завода выступила с патриотической инициативой. Сборщики включили в свой состав героя Великой Отечественной войны политрука-панфиловца Федора Клочкова.

Ежедневно в течение всего года бригада обязалась выполнять дополнительно одну рабочую норму. Деньги, заработанные за воина-героя, будут перечислены в Советский фонд мира.

В ОСНОВЕ — ЛИЧНЫЕ ПЛАНЫ

СОЦИАЛИСТИЧЕСКИЕ ОБЯЗАТЕЛЬСТВА коллектива бригады кузнецов-штамповщиков В. Ф. ЕВДОКИМОВА кузнечного цеха № 1 Алтайского ордена Ленина тракторного завода имени М. И. Калинина на 1975 год

Выполняя предначертания партии, определенные XXIV съездом КПСС, работая под девизом: «Дать продукции больше, лучшего качества, с меньшими затратами», коллектив Алтайского ордена Ленина тракторного завода имени М. И. Калинина успешно справился с государственным заданием и социалистическими обязательствами четырех лет пятилетки. В этом есть заслуга и нашей бригады. За четыре года мы изготовили сверх плана горячих поковок на 12 тысяч 240 рублей, а производительность труда возросла у нас на 48 процентов. Свою пятилетку мы выполнили в июне прошлого года.

Сознавая, какие большие задачи стоят перед нами в завершающем году пятилетки, встретив с большим воодушевлением Обращение ЦК КПСС к партии, к советскому народу и постановление ЦК КПСС, Совета Министров СССР, ВЦСПС и ЦК ВЛКСМ «О Всесоюзном социалистическом соревновании работников промышленности, строительства и транспорта за досрочное выполнение народнохозяйственного плана на 1975 год и успешное завершение девятой пятилетки», наша бригада решила годовой план выполнить к 58-й годовщине Великой Октябрьской социалистической революции, обеспечив выпуск сверхплановой продукции на 5.800 рублей.

К 30-летию Победы советского народа в Великой Отечественной войне мы изготовим сверхплановой продукции на 3.600 рублей, добьемся присвоения звания «Бригада имени 30-летия великой Победы». На основе передовых приемов и методов труда, уплотнения рабочего времени, взаимозаменяемости, полного использования оборудования обеспечим рост производительности труда на 5 процентов.

Хорошим подспорьем в претворении намеченного являются наши личные планы по росту производительности труда, осуществление которых позволит выполнять каждому 9,0 нормо-часов при плане 7,7 нормо-часов ежедневно.

Придавая важное значение добротности заводской продукции, престижу наших тракторов в стране и на мировом рынке, трудясь под девизом «Рабочая совесть — лучший контролер», решили выпускать продукцию высокого качества с оценкой не ниже 4,9 балла. Вкладом бригады в повышение эффективности производства явятся поданные нами два рационализаторских предложения, направленные на повышение качества, рост производительности труда и улучшение культуры производства. Они сэкономят не менее 800 рублей.

Бригада обучит трех молодых производственников и передаст передовой опыт своей работы 15 кузнецам-штамповщикам.

Наш коллектив заключил договоры о социалистическом соревновании с бригадами кузнецов - штамповщиков Героев Социалистического Труда М. И. Калашникова с Харьковского тракторного и Ф. К. Самусова с Минского тракторного заводов.

Мы обращаемся ко всем коллективам заготовительных цехов машиностроительных предприятий края широко развернуть соревнование за досрочное выполнение плана завершающего года и пятилетки в целом. Заверяем, что приложим все свои силы, знания, и опыт для достижения главной цели — досрочного завершения заданий пятилетки.

Обязательства обсуждены и приняты на собрании коллектива бригады.

«Салют-4»: ТЕЛЕСКОПЫ «НАЦЕЛЕНЫ» НА ГАЛАКТИКУ

ЦЕНТР УПРАВЛЕНИЯ ПОЛЕТОМ, 5 февраля. (ТАСС). Очередной рабочий день на борту орбитальной научной станции «Салют-4» начался сегодня в 7 часов 30 минут московского времени. Космонавты Алексей Губарев и Георгий Гречко продолжают выполнять запланированную программу полета.

3 февраля космонавты проводили комплексные исследования сердечно-сосудистой системы, мозгового кровообращения, легочной вентиляции. По программе биологических исследований космонавты контролировали работу системы по культивированию высших растений, продолжали эксперименты с микроорганизмами, культурой ткани и хлореллы.

4 февраля экипаж проводил астрофизические и технические исследования. С помощью солнечного телескопа были получены новые данные о физических процессах, протекающих в активных и невозмущенных областях поверхности Солнца и в его атмосфере.

С помощью рентгеновского телескопа РТ-4 исследовались характеристики излучения звезды Ригель и остатков взрыва сверхновой в созвездии Корма. Наведение телескопа на заданные объекты впервые проводилось с помощью автономной системы звездной ориентации.

На одном из витков с помощью рентгеновского и инфракрасного телескопов было проведено одновременное исследование характеристик излучения диффузного фона Галактики вдоль ее меридиана.

По программе технических экспериментов экипаж проводил отработку системы регенерации воды из конденсата атмосферной влаги. Регенерированную воду космонавты используют для питья и приготовления пищи.

Бортовые системы станции функционируют нормально. Самочувствие товарищей Губарева и Гречко хорошее.

Полет станции «Салют-4» продолжается.

В ПОЛЕТЕ — «КОСМОС-707»

5 февраля 1975 года в Советском Союзе произведен запуск очередного искусственного спутника Земли «Космос-707».

На борту спутника установлена научная аппаратура, предназначенная для продолжения исследований космического пространства. Аппаратура работает нормально. Координационно-вычислительный центр ведет обработку поступающей информации.

(ТАСС).

«В развитии социалистической демократии большое место занимает повышение роли наших **трудовых коллективов** — основных ячеек социалистического общества. Здесь важное поле борьбы за повышение трудовой и общественной активности советских людей. Здесь формируются новые, социалистические качества трудящихся, складываются отношения дружбы и товарищеской взаимопомощи. Ответственность каждого перед коллективом и ответственность коллектива за каждого работника — вот неотъемлемая черта нашего образа жизни».

Л. И. БРЕЖНЕВ.

Ведущая сила

КОММУНИСТ—ПАРТОРГАНИЗАЦИЯ—КОЛЛЕКТИВ

Нашу беседу с секретарем парторганизации крутильно-ткацкого цеха Анной Иосифовной Петровой прервали две женщины, которые, постучав в дверь, шумливо заглянули в кабинет.

Одну из них я уже знал: бригадир комсомольско-молодежного комплекта крутильно-ткацкого цеха Клавдия Степановна Назарова. Только что она водила меня по своим «владениям», показывала и рассказывала, что к чему. Из-за монотонного гула десятков работающих машин я понимал ее с пятого на десятое. Позже, догадавшись, что до меня дошла половина ее пояснений, она весело заметила:

— А мы уже привыкли. Иногда достаточно жеста, чтобы понять друг друга.

Между тем Анна Иосифовна, извинившись передо мной, повернулась к вошедшим:

— Слушаю вас, девчата.

Для нее они, конечно же, были девчатами. Да и настроение женщин располагало не к официальному разговору.

— Анна Иосифовна, а Галя из отпуска вернулась, — лукаво стрельнув глазами, кивнула Назарова на свою спутницу.

Петрова поняла, что женщины заглянули к ней не для того, чтобы сообщить эту новость, но не подала вида и сама включилась в эту игру:

— Как отдохнула, Галя?

— Хорошо отдохнула, Анна Иосифовна. Вот месяц не была в цехе, а без меня тут такое происходит...

— А что, собственно, случилось? — удивилась Петрова, но в ее голосе не было тревоги, потому что подспудный задор и сдерживаемая веселость женщин явно не располагали к ней.

— Она — о почине, который мы поддержали, — вмешалась Назарова. — Мы ведь все подписали, а Любиной подписи под обязательствами нет. Вот она и беспокоится, что оказалась в стороне.

— Вот оно что!

Лицо Петровой, как и ее собеседниц, стало серьезным.

— А ты, Галя, согласна с решением товарищей?

— Конечно, согласна! Вы же знаете, Анна Иосифовна, я не люблю отставать от всех.

— Знаю. Потому и говорю: ставь свою подпись под обязательствами и считай, что ты тоже включилась в движение нечаевцев...

О почине бригады слесарей-ремонтников Бориса Харлампьевича Нечаева из штапельного производства мне уже было известно со слов секретаря парткома комбината И. С. Буданова.

Рассказывали еще о том, что духовным, что ли, вдохновителем этого почина стал старший механик коммунист Князев Василий Григорьевич.

Дело это, правда, было не новое: на многих предприятиях страны оно уже тогда получило широкое распространение.

Но не в этом суть. Главное, Князев первым обратил на него внимание и прикинул: а не попробовать ли то же самое организовать на комбинате? Скажем, хотя бы на штапельном производстве?

Надо сказать, что прогулы на комбинате не были притчей во языцех. И все же они случались и, конечно же, являлись одним из слагаемых в потерях рабочего времени.

Свой выбор он сделал на бригаде Нечаева. Не то, чтобы эта бригада была на худшем счету. Просто Князев с некоторых пор негласно шефствовал над ней. Это раз. А второе — коллектив этот сугубо мужской, что тоже не смогло не повлиять на выбор.

Прежде всего он переговорил с бригадиром Борисом Харлампьевичем.

— Дело, конечно, стоящее, — согласился Нечаев. — Только надо сначала с хлопцами посоветоваться.

— Безусловно. С кондачка действовать — можно загубить его в самом начале.

В бригаде идею, которую предложил теперь уже сам Нечаев, встретили сначала сдержанно. Те, за кем числились грешки, отмалчивались. Другие, видя это, горячились.

— Он вот молчит — значит не уверен в себе. А я за него потом отвечай.

— А надо по-мужски, — настаивал Нечаев. — Если решим—на том и точку поставим. Работаем вместе. Вместе одно дело делаем и, значит, ответственность надо нести сообща.

Какие там еще споры шли, никому то не известно, но тем не менее предложение было принято. Так родились социалистические обязательства, в которых были записаны и такие строчки: «Работать без прогулов и опозданий. В случае нарушения все члены бригады несут материальную ответственность, то есть лишаются премиальной оплаты». Короче, по принципу — один за всех, все за одного.

Вскоре те обязательства обсуждались на парткоме комбината, где и были одобрены. И еще партком рекомендовал обсудить их во всех парторганизациях и партгруппах.

Так почин обрел жизнь.

Забегая вперед, скажу, что уже через пару месяцев это движение принесло ощутимые результаты: в декабре количество прогулов по комбинату снизилось на десять процентов.

Одной из первых в вискозно-кордном производстве примеру нечаевцев последовала бригада Назаровой.

— Клава Назарова работает у нас на комбинате с 1958 года, — продолжала рассказывать Петрова, после того, как женщины покинули кабинет. — Начинала крутильщицей. Потом освоила работу помощника мастера. Четвертый год избирается партгруппоргом смены. У нее в группе семь коммунистов. Представляете, это только в одной группе! А я помню, когда принимала парторганизацию, нас всего было семнадцать членов партии. Теперь — сорок три. Это уже сила! Как правило, все передовые, опытные рабочие. Не случайно именно коммунисты оказывают у нас основное влияние на деловую творческую обстановку. Приходится еще иной раз слышать сетования на неуплату членских взносов или на плохое посещение собраний. Мы об этом давно забыли. И это позволяет нам уделять больше внимания вопросам повышения производительности труда, качества, новаторства, работы с молодежью.

Такой пример. Из Даугавпилса пришла весть: Герой Социалистического Труда ткачиха Федосия Марковна Рыбакова за счет уплотнения рабочего времени стала обслуживать вдвое больше, чем прежде, машин. Нас этот метод заинтересовал еще и потому, что как раз тогда производство испытывало острую нужду в людях. Об этом мы и повели разговор на одном из партийных собраний, и коммунисты первые поддержали нас. Они изучили приемы труда Рыбаковой и вскоре стали последователями Федосии Марковны. Это и В. А. Поломошнова, и В. Г. Чумакова, которая, кстати, уже работает в счет 1977 года, и Л. И. Ненашева — неоднократная участница конкурсов мастерства ткачих страны, на которых она занимала призовые места.

Отрадно, что вслед за коммунистами стараются трудиться лучше и другие наши женщины. И не только лучше, но и сами пытаются искать резервы повышения производительности труда.

Совсем свежий факт: у нас постоянно дефицитной остается профессия ставильщицы. Работа эта трудоемкая и менее оплачиваемая. Потому и охотников на нее не густо. И вот вскоре после того, как в сменах и комплектах прошло обсуждение Обращения Центрального Комитета КПСС к партии, к советскому народу, приходят ко мне ткачихи Нина Прокофьевна Буянкина и Фрида Вильгельмовна Даммер и говорят: «Решили взять встречные обязательства на 1975 год». Что ж, говорю, такое намерение остается только приветствовать. А в чем, интересуюсь, они будут заключаться? А мы, отвечают, хотим за шесть месяцев выполнить личный план, а остальные шесть месяцев работать ставильщицами. А вы учли, совсем уж заинтересовалась я, что, работая ставильщицами, вы потеряете в заработной плате? Да, твердо, отвечают они, учли. Мне осталось пожать им руки.

И такие примеры можно приводить еще и еще. И каждый из них красноречиво свидетельство того, какие возможности открываются перед коллективом, когда парторганизация, коммунисты представляют собой по-настоящему ведущую ударную силу.

А. КАЛИНИЧЕНКО.

Барнаульский комбинат химволокна.

Специалист — личность творческая

СОДРУЖЕСТВО РАЦИОНАЛИЗАТОРОВ

Заместитель энергетика кузнечного цеха завода «Трансмаш» Александр Алексеевич Кудрявцев и электрослесарь Александр Николаевич Русаков работают в содружестве десять лет. А впервые свои усилия рационализаторы объединили в период пуска и освоения очередного пролета кузнечного цеха.

На заводе тогда внедрялся нагрев заготовок под штамповку токами высокой частоты. На участке устанавливались кривошипные горячештамповочные прессы. Для пуска этих современных механизмов требовались знания, смекалка, творческая инициатива. Именно здесь и проявили эти качества Русаков и Кудрявцев.

Рационализаторы взялись за повышение производительности нагревательных постов, совершенствование механизации и автоматизации, следовательно, за улучшение качества поковок и штамповок.

Когда чертежи были готовы, их посмотрели специалисты и увидели, что Русаков и Кудрявцев самостоятельно создали принципиально новую систему подачи заготовок, более простую и надежную, чем была ранее.

И вот наступил момент, когда весь цех с волнением пришел смотреть на работу первого нагревательного поста. Результаты превзошли ожидания: при штамповке буртового вкладыша полностью удалось ликвидировать брак, резко возросла производительность труда. Все это позволило обеспечить не только выполнение, но и перевыполнение производственной программы.

От рационализаторов стали ждать новых предложений, тем более, что поле их творческой деятельности в цехе широко. Русаков и Кудрявцев и не собирались останавливаться. Родился новый план: в тяжелой кузнице сделать новый нагревательный пост для нагрева гильзы и увеличить его производительность на штамповке валиков, а для увеличения срока службы индукторов применить новую конструкцию.

На осуществление всех этих разработок потребовалось примерно полтора года. Эффект получился значительный: участок резко повысил производительность труда и вышел в число лучших участков министерства.

Александр Алексеевич и Александр Николаевич известны не только рационализаторской деятельностью. Кавалер ордена Трудового Красного Знамени коммунист А. Н. Русаков несколько лет подряд избирался членом парткома завода, А. А. Кудрявцев сейчас возглавляет партгруппу отдела энергетика.

И. РОСИНСКАЯ.

Гости города

ЧЕРНОМОРЦЫ

Мы уже сообщали, что в Барнаул поздравить победителей январского соревнования в честь городов-героев прибыла вместе с одесситами делегация из Новороссийска. Посланцы этого города-героя, их судьбы настолько интересны, что заслуживают отдельного рассказа.

— Командир построил нас, — вспоминает В. И. Чернов, ныне слесарь из Новороссийска, — и предложил сделать шаг вперед тем, кто с майором Цезарем Куниковым согласен участвовать в десанте под Новороссийском. Вперед вышли несколько человек, вместе с ними я... Мы понимали, на что идем, но на Малой земле оказалось труднее, чем могли себе представить даже бывалые солдаты. Первый десант, 276 моряков, среди них был и я, высадился на берег четвертого февраля 1943 года. На следующий день прибыло подкрепление — около шестисот человек. А уже к вечеру пятого февраля нас оставалось не более двухсот... Но бойцы стояли насмерть.

«Побывавший на Малой земле — трижды коммунист», — так говорили после новороссийской эпопеи солдаты, сами познавшие тяжесть войны, о таких, как Чернов. На каждого «малоземельца» пришлось в среднем 1.200 килограммов военного металла — снарядов, бомб, пуль...

— На всей территории не было ни одного квадратного метра, где бы не взорвалась бомба, — продолжает рассказ перед учащимися 37-й барнаульской школы Василий Иванович.

А Иван Ильич Дейнекин, тоже участник боев за Новороссийск, так и не выступил ни на одной встрече. Потом, когда мы разговаривали в менее официальной обстановке, причины его молчания стали понятны. Семнадцатилетним пареньком Иван Дейнекин вступил в партизанский отряд «Ястребок», почти весь состоявший из необученной молодежи. Война ворвалась в его жизнь гибелью многих лучших друзей, которым не исполнилось еще и восемнадцати, и с тех пор, особенно после ранений и контузии, вспоминать о ней Дейнекин не может спокойно.

После войны, вот уже 25 лет, работает он в Новороссийском торговом порту, награжден медалью «За трудовую доблесть».

— Когда Новороссийск заняли наши войска, отряд влился в регулярную армию. Войну закончил в Берлине, в составе 155-го гвардейского Померанского полка.

Вот и все, что удалось узнать за короткое знакомство у И. И. Дейнекина. Существенно дополнить этот краткий рассказ могут орден Славы третьей степени и пять медалей бывшего рядового Советской армии Дейнекина.

Программа наших гостей была очень напряженной. И в перерыве между митингом и встречей с пионерами, по дороге в театр драмы и перед поездкой на мебельную фабрику я старалась выяснить: каким наш сибирский город показался южанам. И тут очень неожиданную, как будто бы, мысль высказал С. А. Титов — председатель партийного комитета комбината «Новоросцемент».

— Мы, разумеется, знали, что едем в крупный промышленный город. Так что зрелище заводов-гигантов не было для нас неожиданностью. Зато самое большое впечатление оставило посещение института садоводства Сибири.

Для нас масштабы сибирского садоводства стали привычными. Новороссийцы помогли посмотреть на него с иной точки зрения. И. П. Калинина, директор института садоводства, делала для них одно открытие за другим: рассказала, где, как и что выращивается, куда рассылается. А когда гостям предложили попробовать облепиху и черноплодную рябину, да к тому же обещали прислать И. И. Дейнекину, оказавшемуся садоводом-любителем, саженцы, как это делается для тысяч других жителей страны, разделяющих его увлечение, гости были покорены...

— О сибирском гостеприимстве мы слышали и от однополчан, и от приезжающих к нам в Новороссийск жителей из-за Урала. А теперь сами ощущаем его на каждом шагу, — все повторял В. И. Чернов. А С. А. Титов на прощание добавил:

— Найдите самые-самые теплые слова благодарности и передайте их от нашего имени барнаульцам.

М. ПОПОВА.

Барнаул

люди • проблемы • новости

Иван Матвеевич Шембергер работает арматурщиком в тресте «Алтайпромстрой вот уже 23 года. Он — редкий мастер своего дела, наставник молодежи. Задания перевыполняет ежедневно.

НА СНИМКЕ: И. М. Шембергер.

Фото П. Бисимбу.

ДЕКАДА ВОЕННОЙ КНИГИ

Стало традицией, отмечая день рождения наших славных Вооруженных Сил, ежегодно проводить с 14 по 23 февраля декаду распространения военно-патриотической, общественно-политической литературы, книг и наглядных пособий о нашей героической Красной Армии, праздничных открыток.

Особого внимания заслуживают подборка из 30 плакатов «Советская Армия» (о боевом пути Вооруженных Сил СССР), «Полные кавалеры ордена славы» — комплект из 36 портретов, ряд книг военной тематики.

Е. ШАВЫКЛИНА,
товаровед военторга.

УСПЕХИ НОВАТОРОВ КОТЕЛЬНОГО

Более чем на двадцать шесть тысяч рублей перевыполнили свои обязательства в прошлом году рационализаторы Барнаульского котельного завода. В рационализаторской работе приняло участие восемьсот девяносто новаторов производства: рабочие, инженеры, служащие.

Всего за прошлый год от использования рационализаторских предложений сэкономлено около тысячи тонн черного металла, 163,6 тонны легированного проката, 242 тысячи киловатт-часов электроэнергии, 5,3 тонны электродов, 2.000 килограммов сварочного флюса и многих других ценных материалов. Всего в пересчете на годовую программу получена экономия в сумме 676,3 тысячи рублей.

Активную работу начали новаторы и с первых дней этого года.

В. АСЕЕВ,
член краевого совета ВОИР.

Город—селу

В ПОМОЩЬ ПТИЦЕВОДАМ

Комплекс по автоматизации расчета рационов кормления птиц при помощи ЭВМ с использованием линейного программирования разработан отделом АСУП Барнаульского радиозавода. Этот комплекс позволит из всех возможных рационов выбрать более соответствующие нормативным требованиям к питательности кормосмеси и одновременно — самые дешевые.

Работники подшефного птицесовхоза «Комсомольский» с внедрением новинки смогут значительно поднять эффективность своего труда.

СЕМИНАР РЕДАКТОРОВ СТЕННЫХ ГАЗЕТ

В конференц-зале шинного завода состоялся семинар редакторов стенных газет предприятий Ленинского района. С докладом о задачах стенных газет выступил секретарь Ленинского райкома партии Н. И. Кучер. Он также проинформировал собравшихся об успехах трудящихся района в минувшем году. О тематике стенных газет, об освещении в них производственных проблем рассказал редактор многотиражной газеты «Шинник» В. Л. Зуб.

В. РОЗУВАНОВ,
слушатель отделения журналистики вечернего университета марксизма-ленинизма.

НАСТАВНИК МОЛОДЕЖИ

Слесарь Алтайского моторного завода Иван Потапович Рудаков занимается ремонтом особо сложного оборудования в инструментально-производственном корпусе. Качество его работы всегда отличное. Рудаков щедро делится своим богатым опытом с новичками. Он лучший шефнаставник молодежи. За большие производственные успехи Иван Потапович награжден орденом Трудового Красного Знамени.

Фото В. Колесникова.

Производство—магазин—покупатель

ЧТОБЫ ТКАНИ БЫЛИ КРАСИВЕЙ

В производственных коллективах Барнаульского хлопчатобумажного комбината с особым вниманием изучались те разделы Обращения ЦК КПСС к партии, к советскому народу, где говорится о необходимости постоянного улучшения качества продукции. Ведь мы, текстильщики, выпускаем ткани, из которых шьется одежда. И нам хочется, чтобы она была нарядной и красивой.

Поэтому комбинат год от года стремится улучшать качество своих изделий. Осуществляется это за счет внедрения различных организационно-технических мероприятий. В первую очередь заботимся об ускоренном развитии технического прогресса. Только в текущей пятилетке у нас установлено почти 800 единиц нового высокопроизводительного оборудования.

Для улучшения качества тканей в отделочном производстве в последнее время стали использовать более совершенные способы крашения и отделки, увеличили выпуск тканей с малосмываемой, устойчивой серебристо-белой отделкой.

Бороться за высокое качество продукции нам помогает своевременное внедрение государственных стандартов, некоторые из них разрабатываются непосредственно на комбинате. На качественные параметры изделий комбината уже внедрено 20 ГОСТов.

Хорошим подспорьем для повышения качества являются и улучшение на предприятии метрологической работы, использование новой, более совершенной измерительной техники. Все шире стали применять средства автоматизации производственных процессов и контроля технологических параметров.

Все это позволило поднять выпуск тканей первого сорта с 83,7 до 85,2 процента. Однако и этот показатель мы не считаем пределом.

А. ЧМИР,
инженер Барнаульского хлопчатобумажного комбината.

НА КОНТРОЛЕ — СТРОИТЕЛЬСТВО МЕМОРИАЛА

ПОМЕХИ ВСЕ-ТАКИ ЕСТЬ

На строительстве мемориала закончено бетонирование одного полукольца стенки. Снята опалубка. Началось бетонирование второго полукольца. И опять подводит растворный узел КЖБИ-2. Третьего февраля пришлось вновь вернуть со стройплощадки одну машину с бетоном — он оказался очень жестким. И вновь непонятно отсутствие у коллектива растворно-бетонного узла комбината железобетонных изделий № 2 чувства ответственности. Ведь доказали же они 31 января, что могут давать бетон нужного качества. Тогда строители хорошо поработали, без задержек, без перетрепки. И вот опять у КЖБИ-2 срыв. Значит, срыв графика и у строителей.

Бригаде А. Г. Рутца дано задание завершить бетонирование второго полукольца стенки к 21 февраля. Имеющимися силами при большом напряжении работ она может это сделать лишь к 28-му. Чтобы ускорить работу, бригаде нужна помощь. Требуются дополнительно два звена плотников — шесть человек для установки опалубки. Щиты с деревообрабатывающего завода Алтайстройиндустрии поступили полностью, хорошего качества. Металл для арматуры тоже имеется в достатке. Теперь нужно их монтировать и в дни бетонирования бесперебойно доставлять раствор нужного качества.

Затруднения строители испытывают и с вибраторами. Их у них два. Один поступил сюда новым, а второй постоянно выходит из строя. Нужны замена ему и еще один надежный запасной вибратор. Пока же все просьбы об этом не нашли отклика в тресте Стройгаз.

Проблемой стал и транспорт. Частенько требуется подвезти что-нибудь на строительную площадку, но постоянно закрепленной машины здесь нет. А она крайне нужна. Если нет возможности у треста снабдить эту стройку автомобилем, может быть, по очереди его станут выделять предприятия города?

Прораб стройки Борис Владимирович Казак побывал на Колыванском камнерезном заводе. Там делают для мемориала четыре гранитных блока, которыми облицуют входные открылки. Для одной стенки они уже готовы. И в начале будущей недели будут доставлены в Барнаул. К концу марта колыванские камнерезы обещают завершить выполнение всего заказа для мемориала.

Проектировщики — авторы проекта мемориала—задерживают выдачу некоторых чертежей, без которых нельзя доделывать ниши под газовые горелки, устанавливать в них балки под чаши. Забросили свою работу и газификаторы, хотя поле деятельности для них свободно. Они могут потом вызвать заминку со следующими работами на стройплощадке.

Электрификаторы ведут кабельную линию к мемориалу. В помощь им придан отряд, присланный из Железнодорожного района. Он скомплектован райкомом комсомола, имеет командира и комиссара. Работают ребята отлично. Их сменят посланцы Ленинского района. По две недели отрабатывают поочередно на сооружении мемориала представители районов города.

Многие заводы краевого центра делают различные детали для комплекса. На моторном и аппаратурно-механическом сейчас штампуются буквы, из которых будут составлены надписи. Готовые буквы поступят в 12-е профтехучилище. Здесь их будут собирать на щиты. Отдельные элементы для щитов изготовят многие заводы — «Трансмаш», станкостроительный, радио, агрегатов. Всего — четыре сотни щитов. Уже на следующей неделе строители начнут их устанавливать. И потому их нужно заблаговременно обеспечить победитовыми сверлами.

Строителей торопят с обваловкой землей наружной стенки мемориала. Они же возражают сейчас против этой работы, предлагают ее отложить на более позднее время. И резонно. Грунт мерзлый, со снегом. Если им присыпать сейчас стенки, весной, растаяв, он осядет. Земляные валы нужно будет делать заново. Лишняя трата сил и времени. Думается, к разумному предложению стоит прислушаться.

На этой неделе резко похолодало. Но строители продолжают свою работу, предельно уплотняя день, используя с пользой каждую минуту. И тем досаднее, когда по чьей-то нерадивости, нерасторопности у них срывается график работ. Январское задание они завершили с честью. Достигли и плановой выработки. Не снижают они темпов и в феврале.

Л. ПАРШУКОВА.

По следам письма

ЗАБОТЛИВОЙ ТАБЛИЧКЕ ВОПРЕКИ

Есть люди, к которым мы относимся с особой заботой и теплотой. К их нуждам стараемся подойти с удвоенным вниманием. Вы, наверно, уже догадались, что речь идет о ветеранах Великой Отечественной войны. Один из них недавно обратился в нашу редакцию.

Но сначала несколько слов об этом человеке. Виктора Владимировича Лунина в 1943-м году под Воронежем искалечила фашистская мина. Вот уже больше тридцати лет из года в год лечат его израненные ноги и голову внимательные доктора. Если бы не забота государства, которое пожизненно обеспечило его пенсией, трудно бы пришлось инвалиду, потому что работать он уже не в состоянии. Лунину пройти сотню шагов и то иной раз бывает невмоготу. А тут такой случай...

Когда в назначенный и давно привычный для Лунина день почтальон не принес пенсию, он заволновался. Оделся потеплее и пришел в семнадцатое отделение связи.

А ему говорят:

— Вашего пенсионного поручения у нас нет. Ищите у почтальона.

Другой день снова прошел в ожидании. И опять он добирался до почты, чувствуя, как нарастает боль в израненной голове. И снова поручения не нашли. Только на третий день расстроенному вконец пенсионеру вручили деньги, а заодно и номер газеты «Известия», которую он ждал с самого начала года. Куда делись остальные номера, неизвестно.

Начальника семнадцатого отделения связи В. И. Смолихину я не застал, хотя о встрече мы договаривались. По телефону Валентина Ивановна сказала буквально следующее:

— Что! Инвалид жалуется? Делать им нечего, вот и пишут.

Вторая часть фразы относилась уже не только к Лунину. Это уже был принцип... А между тем в помещении почты мне бросились в глаза надписи на табличках: «Инвалиды войны обслуживаются вне очереди». Табличек было две. И слова на них были одинаковы. К сожалению, только слова...

В. ТИТОВ

ХВОЯ — ВИТАМИННЫЙ КОРМ

Для роста животных, повышения их продуктивности, большое значение имеет полноценное кормление, удовлетворение потребностей в витаминах. Источники витаминов — зеленые растения, травяная мука, сенаж, силос и т. д. Однако этих кормов в хозяйствах края недостаточно. Мало витаминов выпускает и химическая промышленность. Поэтому особое значение в эту зимовку приобретают дополнительные источники витаминных кормов, одним из которых является хвоя.

На сплошных рубках (ели, сосны) на каждом гектаре можно собрать веток для выработки 10—12 тонн витаминной муки. Столько же дают 3—4 гектара культурных лугов за сезон. В килограмме древесной зелени хвойных содержится от 70 до 250 миллиграммов каротина. Причем его больше в хвое с октября по апрель, и на старых деревьях, а не на молодых.

Когда начинается сокодвижение, хвойные накапливают вредные для организма животных вещества. Поэтому лапки весенней заготовки скармливать скоту не рекомендуется.

В килограмме лапок (ветки диаметром 10—12 мм) содержится 0,13—0,21 кормовых единицы, 10—14 граммов переваримого протеина, значительное количество фосфора и калия, 110—150 мг каротина, витамины С, Е, В₂, К, фолиевая кислота, провитамин Д.

В килограмме хвойной муки содержится 0,4—0,6 кормовых единицы, до 90 мг каротина, витамины В, С, Е, К, 3—5 мг рибофлавиновой кислоты, до 2.200 мг аскорбиновой кислоты. Витамины хвойной муки используются животными так же хорошо, как и других натуральных кормов.

Следует отметить, что даже при достатке кормов можно успешно использовать измельченные молодые ветки хвои в дополнение к рациону или взамен части сена, соломы. Это улучшает аппетит и прирост животных, укрепляет жизнеспособность приплода, стимулирует оплодотворение маточного поголовья, а также повышает содержание витамина в молоке.

Крупному рогатому скоту и свиньям хвою лучше давать в виде сырых хлопьев (лапки хвои, пропущенные через ДКУ) в смеси с силосом или концентратами; овцам — целыми лапками; телятам, поросятам и ягнятам — готовить хвойные настои, а птицам — хвойную муку.

Надо помнить, что свежая хвоя богата различными смолами, эфирными маслами, таннидами, глюкозидами и другими химическими веществами, которые могут вызвать различные заболевания. Поэтому **хвойную лапку коровам, молодняку крупного рогатого скота, овцам и свиньям на килограмм живого веса дают по 2—3 г в сутки; курам — по 5—7, уткам — по 10—15, гусям — до 30 граммов в день на голову.** Приучать животных к поеданию хвои нужно постепенно.

Хранить свежие лапки лучше всего на улице под снегом, так как в помещении они быстро теряют витамины. Измельченную массу надо сразу скармливать животным.

Хвойную муку можно смешивать с другими кормами: коровам — по килограмму в сутки, молодняку крупного рогатого скота — по 0,3—0,5 кг, овцам — 0,2 кг, свиньям — 1—2 грамма на килограмм живого веса, курам — до 5 и цыплятам — до 3 процентов веса концентратов. **Хвойную лапку и муку скармливают животным 3 — 4 недели подряд, а затем делают перерыв на 7—10 дней.**

Хранить муку следует в сухих помещениях в бумажных мешках — это значительно сократит потери каротина.

Хвойный настой, приготовленный из свежих лапок, используют в качестве витаминно-минеральной подкормки скоту. Для этого килограмм дробленой хвои укладывают в чаны и заливают 8—10 литрами кипяченой воды, добавляют 10-процентный раствор соляной кислоты — 40—50 миллилитров на литр воды. Смесь закрывают и в теплом помещении выдерживают 4—5 часов. Затем настой процеживают, солят и дают животным или смачивают концентраты, соломенную резку и другие корма. Суточная дача хвойного настоя: дойным коровам — 5—6, взрослым овцам и свиньям — 2—3 литра, телятам, ягнятам и поросятам его дают с трехнедельного возраста по 50 мл и постепенно доводят до 300—500 мл, а телятам двухмесячного возраста — до литра в сутки.

Измельченные сосновые лапки смешивают с соломенной резкой, сдабривают силосом, концентратами. Для этого изрезанную хвою и солому укладывают в чан или ящик слоями по 30—35 сантиметров, пересыпают древесной просеянной золой из расчета 60—80 граммов на 6—7 килограммов массы и смачивают 1-процентным раствором поваренной соли. Древесную золу можно заменить 1-процентным раствором кальцинированной соды. Затем корм уплотняют, закрывают крышкой и в течение 40—50 минут обрабатывают паром. После 5—6-часовой выдержки запаренную массу сдабривают силосом, концентратами и дают коровам 1—2 раза в день по 3,5—4 кг.

Запаривание хвойной лапки с соломенной резкой повышает питательность хвои в 2—3 раза.

Правильное и своевременное применение в хозяйствах края дополнительных витаминных кормов — один из важных путей сохранения животных и повышения их продуктивности.

Г. ФЕДОРОВСКИЙ,
ст. научный сотрудник лаборатории кормления АНИПТИЖа, кандидат биологических наук;
А. БОНДАРЕНКО,
зам. начальника краевого производственного объединения совхозов.

«АГИТАТОР» №3

Очередной номер журнала ЦК КПСС «Агитатор» открывается методической разработкой «Социалистическому соревнованию — новый размах». В ней содержатся рекомендации агитаторам, как провести беседы, посвященные задачам Всесоюзного социалистического соревнования в завершающем году пятилетки. О рубежах тружеников Подмосковья, об их борьбе за дальнейшее повышение эффективности производства, за качество выпускаемой продукции рассказывается в статье секретаря Московского областного комитета КПСС В. Борисенкова.

Под рубрикой «30 лет великой победы» опубликована рецензия на двухтомник мемуаров Маршала Советского Союза Г. К. Жукова, написанная видным советским военачальником А. М. Василевским.

Проблемы международной жизни освещает материал специального корреспондента «Агитатора» М. Сычева «На главном пути» (Трудовые будни ДРВ), рассказ о государстве Сомали, помещенный в «Атласе» Агитатора».

В номере опубликованы также статьи по вопросам теории и методики агитации, правовых знаний, материал заочного семинара по наглядной агитации, рецензия на книгу, повествующую о подвите тыла в годы Великой Отечественной войны, вопросы и ответы, сообщение о новых книгах.

Советы за работой

ПЕРЕД ЛИЦОМ ТОВАРИЩЕЙ

В течение многих лет на территории, подведомственной Шимолинскому сельскому Совету, действовало несколько товарищеских судов — в каждом отделении местного совхоза «Димитровский», в других сельских организациях и учреждениях. Местные партийные и советские органы сочли целесообразным иметь один товарищеский суд — при сельском Совете — более крупный, более представительный орган общественного воздействия, концентрирующий в себе воспитательные возможности всех трудовых коллективов села.

Такой единый сельский товарищеский суд действует у нас уже три года. Времени достаточно для того, чтобы подвести итоги его деятельности, сделать определенные выводы.

Говорят, красноречивее всяких слов — цифры. И хотя в данном случае они не могут всесторонне охарактеризовать нашу деятельность, одну цифру я все-таки назову: 43. Столько за три года нами рассмотрено различных проступков, гражданско-правовых споров. И, называя эту цифру, я рискую услышать по адресу товарищеского суда упрек: значит, много еще непорядков в селе, значит, плохо еще выполняет свою роль товарищеский суд, призванный предупреждать их.

Число рассмотренных дел говорит о том, что случаев нарушений еще пока много, но, с другой стороны, свидетельствует и о том, что товарищеский суд не проходит мимо малейшего отступления от существующих правил общежития. Кроме того, важно учесть то обстоятельство, что в поле зрения товарищеского суда нарушители порядка принятых норм поведения оказываются еще в тот момент, когда совершенные ими проступки еще не представляют особой серьезной общественной опасности. Правильно найденные в такую пору меры убеждения, как свидетельствует практика, очень эффективны. Можно привести много случаев, когда своевременное вмешательство товарищеского суда предупредило правонарушения и проступки, которые могли бы нанести немалый вред обществу, спасло оступившихся людей.

Вспоминается такой случай. В прошлом году мы рассматривали дело двух рабочих Мельниковского отделения совхоза — А. И. Тартынского и М. А. Куликова, которые злоупотребляли спиртным. Пригласили их в товарищеский суд. Тартынский и Куликов поначалу даже возмутились. За что? Мы не прогуливаем, не буяним, а что выпиваем, так на свои, трудовые пьем. Пришлось долго и терпеливо разъяснять товарищам, что они не правы и что водка никого еще до хорошего не доводила. Поняли они нас правильно: добра им желаем. Подержав еще некоторое время под своим контролем поведение Тартынского и Куликова, мы пришли к выводу, что они стали на ноги надежно. Тартынский сейчас передовой чабан совхоза, Куликов тоже не последний в селе человек. А ведь могло случиться иначе, если бы мы стали дожидаться более «веской» причины для вмешательства.

Или вот другой пример. Молодого рабочего из Шимолинского отделения Л. Мухина все чаще и чаще стали замечать в нетрезвом виде. Причем так: на работе держится нормально, но по дороге домой всякий раз сворачивает к магазину и там «убивает» свободное время. Начался разлад в семье. Имели ли мы право вмешиваться? Была ли на то веская причина? Безусловно, ибо в данном случае мы могли бы опоздать и после вынуждены были бы уже не просто вести товарищеский разговор с молодым человеком, а строго наказывать его.

Таким образом, в числе сорока трех и случай с Л. Мухиным, с которым, кстати, пришлось побеседовать не единожды. Но парня мы все-таки отстояли, сейчас не нарадуемся им: работник добрый, семьянин приличный. Свободное время ему теперь за рюмкой «убивать» не приходится — Мухин учится в десятом классе вечерней школы.

Не надо, конечно, думать, что нам постоянно удается и вот так, одним махом перевоспитывать недисциплинированных: побывал человек на товарищеском суде и враз перестроился. Нет. С иными пришлось, что называется, повозиться немало. И не всегда, к сожалению, удается своими силами остановить того или иного товарища, свернувшего на скользкую дорожку. Немало хлопот всем нам причинил пьяница Овечкин. Уж как ни старались мы вернуть этого человека коллективу — не смогли и вынуждены были хлопотать о направлении его на принудительное лечение.

У товарищеского суда, как известно, права большие. Надо только полнее и разумнее их использовать. На своих заседаниях мы неоднократно рассматривали случаи не только пьянства, недостойного поведения в быту, в обществе, но и прогульщиков, бракоделов, людей, нечистых на руку. Иных наказывали, и очень строго, не только мерами общественного воздействия, но и материально. В зависимости от характера проступка или ущерба, вреда, нанесенного общему делу.

И все-таки чаще решения товарищеского суда имеют исключительно моральное значение. Само собой разумеется, что эти решения обоснованы и полностью опираются на закон. Все средства, предоставленные товарищескому суду, служат воспитательным целям, но главным и основным методом в нашей работе должен быть метод убеждения. Не всегда убеждать людей легко и просто. Учимся на опыте лучших товарищеских судов, поддерживаем постоянную и самую тесную связь с партбюро и дирекцией совхоза, с исполкомом сельского Совета, с районным народным судом и прокуратурой. Товарищеский суд имеет свою, хоть и небольшую пока, специальную библиотечку. Делаем вырезки статей на темы морали из газет и журналов, проводим с членами товарищеского суда, а их у нас одиннадцать человек, семинарские занятия, консультации. Все это расширяет воспитательные возможности суда, поле его деятельности.

Очень важно и то, что все без исключения члены товарищеского суда — люди весьма авторитетные и уважаемые в селе. Я. П. Ванюшин, М. Д. Шимолин, А. Н. Беловолов, Л. М. Зайкова и другие общественные судьи — примерные труженики хозяйства, люди с безупречным поведением, люди умные, принципиальные и доброжелательные. Избранные коллективом, они и являются выразителем мнения коллектива. И человеку, представшему перед судом товарищей, отнюдь не безразлично отношение товарищей, то, какую оценку они дадут его поведению.

Раньше, когда наши товарищеские суды еще только становились на ноги и действовали чаще всего односторонне, фиксируя случаи нарушения и «раздавая» наказания, можно было услышать такую фразу: «А что там этот суд, ну, десятку пришлепает, и вся его сила!..»

Теперь так не говорят, несмотря на то, что и десятки «пришлепываем» мы куда реже, чем раньше. За последние годы на территории сельсовета не было случаев сколько-нибудь серьезного нарушения правопорядка. Думаю, что это результат совместных профилактических усилий партийной организации, сельисполкома, товарищеского суда и других сельских общественных организаций.

А теперь о планах. Кое-кто из моих коллег в районе пытался даже подшучивать над нашей практикой планировать работу товарищеского суда. Дескать, это похоже на то, как если бы пожарные планировали, сколько пожаров им потушить. Думаю, что сравнение неудачное, и шутки тут неуместны, ибо уж коль мы говорим, что главная цель товарищеского суда — профилактическая работа, предупреждение правонарушений, то вряд ли будет эта работа действенной и эффективной, если она проводится стихийно, непланово, от случая к случаю.

Что мы планируем? Беседы и лекции в трудовых коллективах, в школах, на десятидворках, о нашем законодательстве, систематические встречи с теми товарищами, чье поведение решено держать на контроле, выступление с сообщениями и заметками в стенной и районной печати и многое другое, что как раз и выражается понятием «профилактическая работа».

Ф. ГОРДИЕНКО,
председатель товарищеского суда Шимолинского сельского Совета.

Благовещенский район.

ПУТЬ ПРОЙДЕННЫЙ, ПУТЬ НАМЕЧЕННЫЙ

Подрастающее поколение должно отчетливо и ярко представлять, от чего мы ушли, чего достигли, каковы те величественные задачи, которые выдвинуты нашей партией и государством в области народного образования и культуры. А поэтому надо систематически изучать историю школ, профессиональных учебных заведений и учреждений культуры.

С этой целью **при Алтайском государственном университете решено создать музей истории народного просвещения и культуры Алтая** (на общественных началах). В совет музея вошли научные сотрудники, студенты, представители учреждений народного образования, пенсионеры.

Совет музея обращается ко всем учителям, руководителям школ и органов народного образования, комсомольским работникам, работникам учреждений культуры, пенсионерам с просьбой помочь в сборе материалов и документов, отражающих состояние просвещения и культуры в различных населенных пунктах дореволюционного Алтая, а также характеризующих развитие народного образования и культуры в крае за годы Советской власти. Совет музея интересуют воспоминания учителей, учащихся о становлении советской школы, о работе пунктов ликбеза, о деятельности партийных и комсомольских организаций, добровольных обществ по повышению культуры народа; воспоминания преподавателей, учащихся, студентов о памятных событиях в жизни школ, ФЗО, ремесленных училищ, профессионально-технических училищ, средних специальных и высших учебных заведений края; воспоминания о видных деятелях народного образования и культуры; фотографии, рукописи, тексты интересных сочинений ребят, газетные вырезки, журналы, книги, в которых нашли отражение те или иные стороны работы школ, учебных заведений и учреждений культуры; учебники и методические пособия, которыми пользовались учителя и учащиеся в дореволюционный период, в начальный период после Октябрьской революции, в 20-е, 30-е годы; удостоверения учителей, деятелей культурно-просветительных учреждений, программы и тексты выступлений участников художественной самодеятельности при клубах, грамоты, образцы документов об образовании (копии).

Совет музея интересуется, есть ли в городах и районах музеи школы, стенды, посвященные выдающимся учителям, деятелям культуры.

Материалы и письма следует присылать по адресу: **656099, Барнаул, проспект Социалистический, 68, Алтайский государственный университет, совет музея истории народного просвещения и культуры Алтая.**

Мы надеемся на широкий отклик читателей «Алтайской правды». Дело, которое начинает совет, — новое, нуждается в широком участии общественности.

П. КОСТЕНКОВ,
заведующий кафедрой педагогики и психологии Алтайского государственного университета, доктор педагогических наук.

КНИГИ ДЛЯ РАБОТНИКОВ СЕЛЬСКОГО ХОЗЯЙСТВА

Гриценко П. М., Заборцев А. И. План экономического и социального развития совхоза. Барнаул. Алт. кн. изд-во. 1974. Авторы освещают опыт планирования организационно-хозяйственного устройства и социального развития совхоза «Михайловский» Алтайского края, раскрывают методику планирования экономического и социального развития коллектива.

А. Д. Пехаев. Опыт полезащитного лесоразведения в совхозе «Кулундинский». М. «Лесная промышленность». 1974. Автор обобщил опыт защитного лесоразведения в совхозе «Кулундинский». Рассмотрены особенности создания лесных полос в засушливых условиях Кулунды, организация и механизация трудоемких работ. Существенное внимание уделено экономической эффективности защитного лесоразведения.

Л. КОРОТКОВА.

Дж. ФОРД О ПРЕДСТОЯЩЕМ ВИЗИТЕ Л. И. БРЕЖНЕВА В США

ВАШИНГТОН. (ТАСС). Президент США Дж. Форд на пресс-конференции в г. Атланта (штат Джорджия), касаясь советско-американских отношений, заявил:

Я жду встречи с Генеральным секретарем ЦК КПСС Л. И. Брежневым в Соединенных Штатах летом 1975 года. После переговоров, которые мы завершили во Владивостоке, сейчас в Женеве проходят переговоры для того, чтобы придать проекту соглашения об ограничении стратегических вооружений окончательную форму.

Я не вижу никаких причин, которые помешали бы нам урегулировать любые из сравнительно небольших разногласий. Основная договоренность по-прежнему остается в силе. Я убежден, что мы сможем принять Генерального секретаря у себя в Соединенных Штатах летом 1975 года, и я жду этой встречи.

БОЛГАРИЯ. Группа передовых рабочих Софийского завода электроаппаратуры имени В. Коларова — К. Костадинов, Герой Социалистического Труда, руководитель бригады Д. Дончев и К. Крыстев. Вместе со всем коллективом завода они активно включились в социалистическое соревнование за перевыполнение заданий завершающего года шестой пятилетки, за достойную встречу XI съезда БКП.

Фото БТА—ТАСС.

СОБЫТИЯ ЗА РУБЕЖОМ

БОЛЕЗНЬ ГОРОДСКИХ ТРУЩОБ

КУАЛА-ЛУМПУР. 6 февраля (ТАСС). В Малайзии развернута общенациональная кампания по борьбе с лихорадкой денге. Начиная ее, министр здравоохранения Ли Снок Ю заявил, что по всей стране будет организовано наступление на очаги размножения разносчиков болезни — москитов, развернута широкая работа по разъяснению населению превентивных мер и методов оказания первой помощи в случаях заболеваний. Подобные кампании проводятся уже не в первый раз. Необходимость их вызвана тем, что в последние годы эпидемия лихорадки во все увеличивающихся масштабах стала постоянным спутником сезона дождей.

В этом году для усиления эффективности кампании парламент принял закон, предусматривающий наказание тех, кто держит свои жилища в антисанитарных условиях. Обитатели трущоб, однако, задаются вопросом — как не нарушить закон, если в твоей хижине нет ни водопровода, ни канализации, ни электричества.

ПРЕБЫВАНИЕ А. А. ГРОМЫКО В КАИРЕ

КАИР, 5 февраля. (ТАСС). Здесь состоялась вчера заключительная беседа между членом Политбюро ЦК КПСС, министром иностранных дел СССР А. А. Громыко и министром иностранных дел АРЕ И. Фахми.

Министры высказали полное удовлетворение состоявшимся обменом мнениями по вопросам двусторонних советско-египетских отношений и по ключевым вопросам положения на Ближнем Востоке.

Было условлено, что по итогам визита А. А. Громыко в АРЕ и его бесед и встречам с руководящими деятелями Арабской Республики Египет будет опубликовано совместное советско-египетское сообщение.

В тот же день А. А. Громыко ванес визит премьер-министру АРЕ А. А. Хигази и имел с ним беседу по вопросам, представляющим взаимный интерес.

А. А. Громыко устроил в Каире прием, на котором присутствовали премьер-министр АРЕ А. А. Хигази, министр иностранных дел И. Фахми, заместитель премьер-министра, министр внутренних дел М. Салем, военный министр А. Г. аль-Гамаси, министр промышленности и минеральных ресурсов М. А. Хасан, другие члены правительства АРЕ.

На приеме также присутствовали генеральный секретарь Лиги арабских стран М. Риад, члены дипломатического корпуса.

КАИР, 5 февраля. (ТАСС). Сегодня член Политбюро ЦК КПСС, министр иностранных дел СССР А. А. Громыко принял находящихся здесь министра иностранных дел Сирийской Арабской Республики А. Х. Хаддама и министра иностранных дел Народной Демократической Республики Йемен М. С. Мутыа и имел с ними беседы.

КАИР, 5 февраля. (ТАСС). Член Политбюро ЦК КПСС, министр иностранных дел Советского Союза А. А. Громыко отбыл сегодня на родину по окончании визита в АРЕ.

В Каирском международном аэропорту его провожал министр иностранных дел Египта И. Фахми.

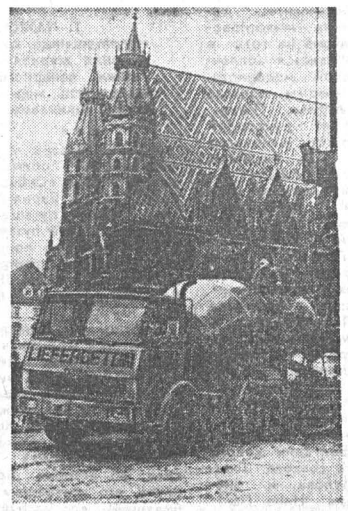

Некоторые улицы австрийской столицы напоминают сейчас большую новостройку. И это не случайно. Скоро Вену украсит новый метрополитен. Основная часть работ ведется открытым способом, позволяющим одновременно модернизировать систему подземных коммуникаций.

Наиболее сложным участком строительства метро является площадь перед собором святого Стефана (на снимке). Началу земляных работ в районе этого великолепного памятника архитектуры предшествовало тщательное изучение структуры грунта, чтобы при его выемке собору не был нанесен ущерб.

Фото А. Урбана.
Фотохроника ТАСС.

КУЛЬТУРА ЗА РУБЕЖОМ

ВАРШАВА. Программой «Избранное-74» начал в Варшаве гастроли Ленинградский Государственный театр миниатюр под художественным руководством народного артиста СССР Аркадия Райкина.

Коллектив этого театра уже выступил успешно в Познани, Вроцлаве и Катовице.

Мастерски исполненный ленинградскими артистами превосходный, полный остроумия и юмора спектакль, тесно связанный с современностью, был горячо принят варшавскими зрителями.

НЬЮ-ЙОРК. Долго не смолкавшими аплодисментами наградили нью-йоркские любители музыки советского скрипача Владимира Спивакова, который концертом в Нью-Йорке начал гастрольное турне по Соединенным Штатам.

«Сенсационным дебютом в США» назвал первый концерт Спивакова музыкальный критик газеты «Нью-Йорк пост». 30-летний советский исполнитель, несомненно, «один из ведущих скрипачей мира», пишет он. Выступление советского скрипача было «незабываемым для всех, кто находился в переполненном концертном зале», подчеркивает «Нью-Йорк пост».

«Полностью сформировавшийся, убедительно зрелый артист» — так характеризует музыканта «Нью-Йорк таймс».

БРАЗЗАВИЛЬ. В конголезской столице с большим успехом прошло выступление группы артистов Московского цирка.

Многочисленные зрители восторженно встретили советскую цирковую программу с участием акробатов, воздушных гимнастов, канатоходцев, артистов оригинального жанра.

Конголезская общественность рассматривает выступление советских артистов как большое событие в культурной жизни страны, способствующее укреплению дружеских отношений между народами двух стран.

МАНИЛА. Завершил работу четвертый симпозиум Ассоциации писателей стран Азии и Африки, проходивший в филиппинской столице с 31 января. Представительный форум, в работе которого приняли участие 55 делегатов из 23 стран, принял заявление, в котором указывается на большую роль литературы в укреплении мира, в борьбе против империализма, колониализма, неоколониализма и расизма.

Участники симпозиума приняли ряд рекомендаций, направленных на дальнейшее развитие молодежной и детской литературы в странах Азиатского и Африканского континентов.

КАИР. Здесь в возрасте 77 лет скончалась выдающаяся арабская певица Умм Кульсум.

Более 60 лет своей жизни отдала Умм Кульсум песне. Уже в 1924 году дочери простого феллаха из провинции Данахлия впервые аплодировал Каир, а через два года у себя в стране она была признана лучшей исполнительницей арабских народных песен.

Умм Кульсум внесла большую лепту в развитие и обогащение арабского песенного и музыкального наследия, в своем репертуаре она использовала не только старые народные мотивы, но и лучшие произведения современных арабских поэтов и композиторов.

(5 февраля. ТАСС).

ПОМОЩЬ САЙГОНСКОМУ РЕЖИМУ

ВАШИНГТОН. (ТАСС). Намерение правительства США увеличить на 300 млн. долларов военную помощь сайгонскому режиму в текущем финансовом году продолжает подвергаться критике в американском конгрессе. Сенатор Р. Швейкер опубликовал заявление, в котором осудил политику жестоких репрессий, проводимых сайгонскими властями в Южном Вьетнаме, и призвал правительство отказаться от своего запроса о выделении режиму Тхиеу дополнительной американской военной помощи.

«США испытывают серьезные экономические и финансовые трудности, — отметил сенатор, — и не могут позволить себе выделять миллионы долларов на поддержку Южного Вьетнама».

ВЫБОРЫ В ЛИХТЕНШТЕЙНЕ

БЕРН, 6 февраля. (ТАСС). Выборы в местные органы власти прошли в княжестве Лихтенштейн. На очередной четырехлетний срок в одиннадцати коммунах страны избрано 104 депутата, из них 54 — от прогрессивной бюргерской партии, располагающей большинством мест в парламенте страны, и 50 — от партии Отечественный союз.

ПРИГЛАШАЕТ ЧЕХОСЛОВАКИЯ

ПО ТРОПАМ БОЕВ СЛОВАЦКОГО ВОССТАНИЯ

На фоне живописных пейзажей Центральной Словакии расположено множество туристских и спортивных баз, домов отдыха и санаториев, пещер, комфортабельных горных гостиниц и турбаз, трасс для лыжников, оснащенных подвесными канатными дорогами и лыжными подъемниками — буксирами. Однако немало здесь и нетронутых уголков природы с девственными лесами, редкой флорой, обилием зверя и множеством рыбы в чистых горных ручьях. Этот край интересен в любое время года.

Куда бы ни обратился взор местного жителя или гостя Центральной Словакии, везде, начиная с Банско-Быстрицы, ставшей известной далеко за пределами Европы тридцать лет назад, когда ее свободная радиостанция в течение двух месяцев от августа 1944 года передавала в эфир сообщения о вспыхнувшем вооруженном восстании словацкого народа против немецких фашистов и их словацких приспешников, найдет он неувядающие свидетельства о героической эпопее словацкого народа — о Словацком национальном восстании.

Своей антифашистской и национально - освободительной борьбой в годы второй мировой войны словацкий народ решительно встал на сторону прогресса, включился в мировой антифашистский фронт.

Восстание, планомерная политическая подготовка которого осуществлялась под руководством Коммунистической партии Словакии, получившей поддержку рабочего класса и широких народных масс, вписало новую страницу в национальную и революционную историю чешского и словацкого народов.

Историческую роль в подготовке всенародного вооруженного восстания сыграл подпольный Центральный Комитет КПС во главе с тов. Каролом Шмидке, членами которого были также товарищи Густав Гусак и Ладислав Новомеский. Благодаря инициативе и помощи со стороны руководства КПС был создан Словацкий Национальный Совет, ставший руководящим политическим органом движения Сопротивления и возглавивший антифашистский национальный фронт в Словакии. Свою идейно-политическую платформу, основанную на обострении национально-освободительной борьбы, взявшей курс на вооруженное восстание, Словацкий Национальный Совет выразил в известном рождественском соглашении, подписанном в конце 1943 года.

Осуществив подготовку восстания, Словацкий Национальный Совет старался координировать свои мероприятия с планом продвижения Красной Армии, которая тогда приблизилась уже к границам Чехословакии. Однако ввиду стремительно развивающихся событий полной координации действий достигнуть не удалось, и восстание началось 29 августа 1944 года. Это было вооруженное сопротивление словацкого народа фашистским войскам, вторгнувшимся на территорию Словакии. Советский Союз и Верховное командование Советских Вооруженных Сил пришли на помощь восстанию, осуществив Карпатско-Дукельскую операцию. СССР оказывал свою всестороннюю военную и материальную помощь и моральную поддержку восстанию. Плечом к плечу со словацкими и чешскими сражались и тысячи советских партизан; вместе с ними в восстании приняли участие и антифашисты более двадцати национальностей из многих стран Европы. Словацкое национальное восстание явилось примером международной солидарности и пролетарского интернационализма.

Начиная с 1 сентября и вплоть до конца октября 1944 года, в руках верховного национального органа — Словацкого Национального Совета — находилась законодательная, руководящая и исполнительная власть в Словакии. Словацкий Национальный Совет направлял деятельность революционных национальных комитетов и совместно с ними руководил политической, экономической и культурной жизнью на освобожденной территории и действиями вооруженных сил — партизан и солдат — на повстанческих фронтах. Впервые за всю историю своего существования коммунистическая партия стала руководящей партией, и ее работа пользовалась огромной поддержкой широких масс трудящихся.

В результате этого на освобожденной территории можно было осуществить революционные мероприятия, которые положили начало народно - демократической Чехословакии и новым взаимоотношениям между чехами и словаками в свободном государстве. В ходе восстания начали осуществляться изменения идейно-политического характера, создавшие условия для последующей победы социалистической революции в Чехословакии.

В социалистическую Чехословакию приезжает много туристов из разных стран, собственными глазами желающих увидеть не только культурные и исторические памятники нашей страны, но и успехи, достигнутые нашим народом под руководством Коммунистической партии Чехословакии во всех областях. Мы будем очень рады встретить среди этих туристов именно своих друзей из СССР, отцы и матери которых участвовали в героических боях в борьбе против фашизма. Мы никогда не забудем известных и менее известных героев Словацкого национального восстания, которые в этом бою погибли.

В год 30-летия Победы над фашизмом много советских туристов посетит памятные места боев в Чехословакии. Они увидят также достижения нашего народа после войны. Мы подготовили программу, в которой в этом юбилейном году хотим приблизить к туристам памятные места героических боев наших товарищей против фашизма под руководством Коммунистической партии Чехословакии и с дружеской помощью советских партизан. ЧЕДОК подготовил для посетителей пятнадцать маршрутов, направленных специально на посещение памятников Словацкого национального восстания, и проходящих краем Центральной Словакии — сердца Словацкого национального восстания. В этих маршрутах посетители осмотрят исторические места боев, памятники павшим воинам, а также итоги стройки социализма в нашей стране под руководством Коммунистической партии Чехословакии.

Чехословацкий народ чтит революционные традиции и заветы Словацкого национального восстания и благоговейно склоняет голову над могилами тех, кто с оружием в руках сражался и отдал свою жизнь за свободу и прекрасное будущее своего народа.

Виктор МРКВА,
директор представительства ЧЕДОКа в Москве.

20—27 февраля ДВОРЕЦ ЗРЕЛИЩ И СПОРТА **20—27 февраля**

КОНЦЕРТЫ
МАСТЕРОВ ЛЕНИНГРАДСКОЙ ЭСТРАДЫ

УЧАСТВУЮТ:
заслуженная артистка РСФСР ЭДИТА ПЬЕХА.
Ленинградский ансамбль «ДРУЖБА».

Художественный руководитель — заслуженный артист РСФСР
Александр БРОНЕВИЦКИЙ,
заслуженный артист Дагестанской АССР ЛЕВ ЕЛИСЕЕВ
и популярные артисты Ленконцерта.

Программу ведет ОЛЕГ АЛЕКСАНДРОВ.

НАЧАЛО КОНЦЕРТОВ: 20 — 27 февраля вечерних — в 19 час. 30 мин., 23 февраля начало в 14 и в 19 час. 30 мин.

С 11 февраля ОТКРЫТА ПРЕДВАРИТЕЛЬНАЯ ПРОДАЖА БИЛЕТОВ в кассах Дворца с 13 до 19 часов и через распространителей.
Телефоны для справок: 5-11-09 и с 13 часов — 5-46-41.

ПЯТНИЦА **7 ФЕВРАЛЯ**

ПЕРВАЯ ПРОГРАММА
МОСКВА («Орбита»)
9.00 — Программа передач. **9.05** — Премьера телевизионного документального фильма «Товарищ Тольятти». **9.35** — А. Серафимович. «Железный поток». Учебная передача по литературе. **10.20** — «Веселые нотки». (Цветное телевидение). **10.35** — «По родной стране». Украинская ССР. **11.05** — «Морозный узор». Мультфильм. (Цветное телевидение). **11.10** — Концерт детского хореографического коллектива Дворца культуры «Прожектор». (Цветное телевидение). **11.40** — Перерыв. **11.50** — Новости. **12.00** — «Человек в футляре». Художественный фильм. (Цветное телевидение). **13.20** — «Мир социализма». (Цветное телевидение). **13.50** — Чемпионат СССР по хоккею. ЦСКА — «Химик» (Воскресенск). 3-й период. **14.30** — Концерт артистов зарубежной эстрады. (Цветное телевидение). **15.45** — «Человек и закон». **16.25** — «Семнадцать мгновений весны». Телевизионный многосерийный художественный фильм. 11-я серия. **17.30** — «Время». Информационная программа.
БАРНАУЛ
18.00 — «Экран новостей».
МОСКВА («Орбита»)
18.10 — «Человек в футляре». Художественный фильм. (Цветное телевидение). **19.30** — «Мир социализма». (Цветное телевидение).
БАРНАУЛ
20.00 — «Молодость». (Встреча с футболистами команды «Динамо»).
МОСКВА («Орбита»)
20.40 — Концерт артистов зарубежной эстрады. (Цветное телевидение). **21.55** — «Семнадцать мгновений весны». Телевизионный многосерийный художественный фильм. 11-я серия. **23.00** — «Время». Информационная программа. **23.35** — Перерыв. **23.45** — Концерт артистов зарубежной эстрады. (Цветное телевидение). **1.00—1.45** — Чемпионат СССР по хоккею. «Динамо» (М) — «Крылья Советов». 3-й период. (Цветное телевидение).

ВТОРАЯ ПРОГРАММА
БАРНАУЛ
18.30 — Для детей. Мультфильмы. **18.50** — «Новое—в производство». **19.35** — Музыкальный фильм.
МОСКВА («Орбита»)
20.00 — Чемпионат СССР по хоккею. ЦСКА — «Химик» (Воскресенск). 3-й период.
БАРНАУЛ
20.40 — «Интересная профессия». Научно-популярный фильм. **20.50** — «Панорама недели».

ВТОРАЯ ПРОГРАММА
БАРНАУЛ
19.00 — Для детей. Мультфильм. **19.10** — К 30-летию Победы. «Товарищ генерал». Художественный фильм. **20.35** — «Молодость» — «Разрешите пригласить».

ВОСКРЕСЕНЬЕ **16 ФЕВРАЛЯ**

ПЕРВАЯ ПРОГРАММА
МОСКВА («Орбита»)
9.00 — Программа передач. **9.05** — «Загадки и отгадки». (Цветное телевидение). **9.20** — Концерт. **10.00** — Конькобежный. Чемпионат мира по спринтерскому многоборью. Передача из Швейцарии. (Цветное телевидение). **10.40** — Викторина «Салют, Победа!». 3-й тур. (Цветное телевидение). **11.40** — Перерыв. **11.50** — Новости. **12.00** — «Служу Советскому Союзу!». **13.00** — «Музыкальный киоск». (Цветное телевидение). **13.30** — Программа мультфильмов. (Цветное телевидение). **14.00** — «Клуб кинопутешествий». (Цветное телевидение). **15.00** — «Играет народный артист СССР Э. Гилельс». (Цветное телевидение). **15.35** — Бобслей. Чемпионат мира. Передача из Италии. (Цветное телевидение). **15.45** — «Международная панорама». (Цветное телевидение). **16.15** — «Жажда». Художественный фильм. **17.30** — «Время». Информационная программа. **18.00** — Перерыв. **18.10** — «По вашим просьбам». Концерт. **18.40** — «Книжная лавка». (Цветное телевидение). **19.25** — Поет Кира Изотова. (Цветное телевидение). **19.55** — «Советский Союз глазами зарубежных гостей». **20.10** — «Клуб кинопутешествий. **21.10** — «Новый аттракцион». Художественный фильм. **22.40** — Фехтование. Международное соревнование. (Цветное телевидение). **22.50** — Перерыв. **23.00** — «Время». Информационная программа. **23.30 — 3.00** — Авторский вечер композитора. О. Фельцмана. Трансляция из Колонного зала Дома союзов.

ТЕАТРЫ

АЛТАЙСКИЙ ГОСУДАРСТВЕННЫЙ ТЕАТР ДРАМЫ. «ЗИМНЯЯ СКАЗКА» — в 19.30.
КРАЕВОЙ ТЕАТР ОПЕРЕТТЫ. 8 февраля — «МЕЧТАТЕЛИ» — в 19.30.
КРАЕВОЙ ТЕАТР ЮНОГО ЗРИТЕЛЯ. «ВЫСОКО В СИНЕМ НЕБЕ» — в 15. 8 февраля — «ДВАЖДЫ ВОВА» — в 11. «В ПОИСКАХ РАДОСТИ» — в 19.
КРАЕВОЙ ТЕАТР КУКОЛ. 9 февраля — «ПО ЩУЧЬЕМУ ВЕЛЕНИЮ» — в 11, 14.

КИНО

«МИР». «КАК УКРАСТЬ МИЛЛИОН» (1—2 серии) — в 10, 12-30, 15, 17-30, 20.
«РОССИЯ». «КАКАЯ У ВАС УЛЫБКА?» — в 9, 10, 10-45, 11-45, 12-30, 13-30, 15-15, 16, 17, 18-45, 19-30, 21-10, 22-10. «КСЕНИЯ, ЛЮБИМАЯ ЖЕНА ФЕДОРА» — в 14-15, 17-45, 20-30.
«РОДИНА». «КАКАЯ У ВАС УЛЫБКА» — в 9, 10-45, 12-30, 14-15, 16, 17-45, 19-30, 21-15 (удлиненный сеанс). «ТЕЩА» — в 10, 11-25, 13, 14-30, 16-30, 18-30, 19-50, 21-40 (удлиненный сеанс).
«ЮНОСТЬ». «ПРОЩАЙТЕ, ФАРАОНЫ!» — в 9-30, 14-45, 17, 22. «ДАУРИЯ» (1—2 серии) — в 11-30, 19.
«ОКТЯБРЬ». «БЕГСТВО В РОПОТАМО» — в 10, 13-30, 18-45. «ГЕНЕРАЛЫ ПЕСЧАНЫХ КАРЬЕРОВ» — в 11-45, 15-15, 17, 20-30, 21-45.
«ПЕРВОМАЙСКИЙ». «ТРИ МУШКЕТЕРА» (1—2 серии) — в 11, 14, 17, 20. «ПАН ВОЛОДЫЕВСКИЙ» (1—2 серии) — в 10, 12-40, 15-20, 18, 20-40.
«ЧАЙКА». «РОМАНС О ВЛЮБЛЕННЫХ» (1—2 серии) — в 11, 13-30, 16, 18-30, 21.
«РУЧЕЕК». «ВОЙНА И МИР» (4-я серия) — в 9. 8 февраля — «ПУСТЬ ОН ОСТАНЕТСЯ С НАМИ» — в 9-30.
«ПИОНЕР». «ГУТТАПЕРЧЕВЫЙ МАЛЬЧИК» — в 9-30, 11-20, 15, 17. **Занятие киноклуба «Светофор»** (для 1—4 классов) — в 13-10. «ТРЕТЬЯ МОЛОДОСТЬ» — в 19, 21.
«АЛТАЙ». «ВИЙ» — в 15, 17, 19, 21.
«ЗАРЯ». «РОМАНС О ВЛЮБЛЕННЫХ» (1—2 серии) — в 15, 17-40, 20-20.
ДВОРЕЦ КУЛЬТУРЫ ХИМИКОВ. «НОВЫЕ ЦЕНТУРИОНЫ» — в 15, 17, 19, 21.
ДВОРЕЦ КУЛЬТУРЫ КОТЕЛЬЩИКОВ. «СОЛЕНЫЙ ПЕС» — в 15, 17, 19, 21 (удлиненный сеанс — «ЧАС ДУШИ»). Хроника. «СТРАНА НАЗЫВАЕТСЯ КОЛУМБИЕЙ» — в 13.
КЛУБ ЗАВОДА «ТРАНСМАШ». «ЖЕЛЕЗНАЯ МАСКА» (1—2 серии) — в 15, 18, 21.
КЛУБ МЕЛАНЖЕВОГО КОМБИНАТА. «ЖИЛ БЫЛ ПОЛИЦЕЙСКИЙ» — в 15, 17, 19.
КЛУБ ТРЕСТА СТРОЙГАЗ. «НА ДАЛЬНИХ БЕРЕГАХ» — в 17, 19, 21.

* * *

ПОГОДА

Сегодня днем **по краю**, по данным синоптиков, ожидается небольшая облачность, без осадков, местами поземок, ветер юго-западный, 7—12 метров в секунду. Температура 10—15 градусов мороза.

По Барнаулу — небольшая облачность, без осадков, ветер юго-западный, 7—12 метров в секунду. Температура 11—13 градусов мороза.

По краю на 8—9 февраля — облачная погода, с прояснениями, местами снег, метель, ветер юго-западный, 10 — 15 метров в секунду. Температура ночью 20—25 градусов мороза, днем — 12 —17; во второй половине периода ночью 14—19 градусов мороза, днем — 10—15 градусов.

В Доме политического просвещения крайкома КПСС

8 февраля 1975 года в 16.00 — молодежный кинолекторий, посвященный 30-летию Победы, «Их подвиг бессмертен».
Тема: «Города-герои Киев и Керчь».
Лектор — В. Г. БОРОДКИН.
Кинофильм «Освобождение».
ВХОД СВОБОДНЫЙ

АЛТАЙСКОМУ КРАЕВОМУ РАДИОТЕЛЕВИЗИОННОМУ ПЕРЕДАЮЩЕМУ ЦЕНТРУ для работы на радиорелейных станциях края требуются **радиоинженеры, радиотехники.** Жилплощадь предоставляется по месту работы. Здесь же требуются **автомеханики.**
Обращаться: Змеиногорский тракт, 29-а, Остановка трамвая № 7 и автобуса № 109 «Телецентр».

Наш адрес и телефоны:
г. Барнаул, 656099.
ул. Короленко, 105.
Приемная 5-49-56; заместители редактора 5-48-37, 5-43-54; ответственный секретарь 5-52-34; заместители отв. секретаря 5-51-13; ОТДЕЛЫ: партийной жизни 5-53-11; пропаганды и агитации 5-50-92; советского строительства и быта 5-51-73; сельского хозяйства 5-46-73, 5-54-64; промышленности и транспорта 5-52-63; 5-46-12; строительства 5-49-54; культуры и учебных заведений 5-50-82; информации и спорта 5-46-92; писем и массовой работы 5-14-12, 5-48-71; фотокорреспонденты 5-37-44; отдел собкоровской сети 5-45-62; отдел объявлений 5-53-62. Общественная приемная работает с 10 до 14 часов (кроме субботы и воскресенья). Телефон 5-57-62.

Типография издательства «Алтайская правда» Алтайского крайкома КПСС

АГ 05244 50.300
Заказ 1241.
Тираж 240.000 экз.

ПОНЕДЕЛЬНИК **10 ФЕВРАЛЯ**

ПЕРВАЯ ПРОГРАММА
МОСКВА («Орбита»)
9.00 — Программа передач. **9.05** — Программа телевизионных документальных фильмов. **9.35** — «Страницы истории Великой Отечественной войны». **10.05** — «Наш сад». (Цветное телевидение). **10.35** — «По концертным залам Москвы». Обозрение. **11.40** — Перерыв. **11.50** — Новости. **12.00** — «Приходи, сказка!». (Цветное телевидение). **12.30** — «Играет квартет им. М. И. Глинки». Фильм-концерт. **12.50** — «За качество продукции». **13.00** — «Костер бессмертия». Художественный фильм. **14.30** — «Пятилетку — досрочно!». В передаче принимает участие секретарь Ленинградского обкома КПСС В. Н. Игнатов. **15.15** — Премьера фильма-спектакля Московского драматического театра им. М. Н. Ермоловой «Время и семья Конвей». **17.30** — «Время». Информационная программа.
БАРНАУЛ
18.00 — «Экран новостей».
МОСКВА («Орбита»)
18.10 — Концерт. (Цветное телевидение). **18.20** — «За качество продукции». **18.30** — «Костер бессмертия». Художественный фильм. **20.00** — «Пятилетку — досрочно!». В передаче принимает участие секретарь Ленинградского обкома КПСС В. Н. Игнатов. **20.45** — Премьера фильма-спектакля Московского драматического театра им. М. Н. Ермоловой «Время и семья Конвей». **23.00** — «Время». Информационная программа. **23.30** — Перерыв. **23.40—0.20** — Спортивная программа.

ВТОРАЯ ПРОГРАММА
БАРНАУЛ
19.00 — «Экран новостей». **19.10** — «Альманах кинопутешествий». **19.30** — «Населению о гражданской обороне». **19.45** — «Мировой парень». Художественный фильм.

ВТОРНИК **11 ФЕВРАЛЯ**

ПЕРВАЯ ПРОГРАММА
МОСКВА («Орбита»)
9.00 — Программа передач. **9.05** — Премьера документального фильма «Возвращение Игоря Винокурова». **9.25** — Лонгфелло. «Песнь о Гайавате». Передача по литературе. **10.10** — «Беседы о спорте». (Цветное телевидение). **10.40** — «По родной стране». «Урал — важнейший район тяжелой индустрии». **11.10** — «Узоры». (Цветное телевидение). **11.40** — Перерыв. **11.50** — Новости. **12.00** — Мультфильм. **12.10** — «В эфире — «Молодость». «Твой завтрашний день». **12.50** — «Спортивный дневник». (Цветное телевидение). **13.10** — «Кубанские казаки». Художественный фильм. (Цветное телевидение). **15.05** — «Научно-техническая революция и борьба идей в социологии». **15.20** — «Играй, мой баян!». **15.50** — «Подвиг». **16.20** — «Кто был ничем...». Телевизионный многосерийный художественный фильм. 1-я серия. (Цветное телевидение). **17.30** — «Время». Информационная программа.
БАРНАУЛ
18.00 — «Экран новостей».
МОСКВА («Орбита»)
18.10 — «Спортивный дневник». (Цветное телевидение). **18.30** — «Кубанские казаки». Художественный фильм. (Цветное телевидение). **20.25** — «Научно-техническая революция и борьба идей в социологии».
БАРНАУЛ
20.40 — «Земля алтайская». **21.00** — Киножурнал.
МОСКВА («Орбита»)
21.10 — «Подвиг». **21.40** — «Кто был ничем...». Телевизионный многосерийный художественный фильм. 1-я серия. (Цветное телевидение). **22.50** — Перерыв. **23.00—23.30** — «Время». Информационная программа.

ВТОРАЯ ПРОГРАММА
БАРНАУЛ
18.30 — Кинопрограмма для детей. **19.30** — «Экран новостей». **19.40** — «Знаете ли вы?» Музыкальная викторина.
МОСКВА («Орбита»)
20.40—21.10 — «Играй, мой баян!».

СРЕДА **12 ФЕВРАЛЯ**

ПЕРВАЯ ПРОГРАММА
МОСКВА («Орбита»)
9.00 — Программа передач. **9.05** — Премьера телевизионного документального фильма «Из поколения в поколение». **9.25** — В. Катаев. «Белеет парус одинокий». Передача по литературе. **9.55** — «Мы знакомимся с природой» **10.15** — «В эфире — «Молодость». «Заботы Валентина Сазонова». Телефильм. **10.55** — «В каждом рисунке — солнце». (Цветное телевидение). **11.10** — «Костер» (Цветное телевидение). **11.40** — Перерыв. **11.50** — Новости. **12.00** — Фильм—детям. «Такой большой мальчик». **13.25** — «Наука сегодня». **13.55** — «Море нашей надежды». Художественный фильм. (Цветное телевидение). **15.20** — Премьера телевизионного документального фильма-концерта «Танцует Галия Измайлова». **15.50** — «На вопросы телезрителей отвечает член-корреспондент АН СССР В. Г. Афанасьев». **16.20** — «Кто был ничем...». Телевизионный многосерийный художественный фильм. 2-я серия. (Цветное телевидение). **17.30** — «Время». Информационная программа.

ВТОРАЯ ПРОГРАММА
БАРНАУЛ
19.00 — «Новые похождения Кота в сапогах». Фильм-сказка. **20.25** — «Экран новостей». **20.35** — Документальный телефильм. **20.55** — «Телевизионный книжный киоск».

ЧЕТВЕРГ **13 ФЕВРАЛЯ**

ПЕРВАЯ ПРОГРАММА
МОСКВА («Орбита»)
9.00 — Программа передач. **9.05** — Программа телевизионных документальных фильмов. **10.05** — М. Ю. Лермонтов. «Смерть поэта». Передача по литературе. **10.50** — «Мы знакомимся с природой». **11.05** — Премьера телевизионного документального фильма «Волшебники Никитского сада». (Цветное телевидение). **11.40** — Перерыв. **11.50** — Новости. **12.00** — «Делай с нами, делай, как мы, делай лучше нас». Передача из ГДР. **13.00** — «Тираж «Спортлото». (Цветное телевидение). **13.25** — «Шахматная школа». «Класс начинающих». **13.55** — «Дама с собачкой». Художественный фильм. **15.20** — «Песня-75». (Цветное телевидение) **15.50** — «Ленинский университет миллионов». «Качество продукции и дисциплина труда». **16.20** — «Кто был ничем...». Телевизионный многосерийный художественный фильм. 3-я серия. (Цветное телевидение). **17.30** — «Время». Информационная программа.
БАРНАУЛ
18.00 — Для детей. Мультфильм.
18.10 — «Страна пионерия».
МОСКВА («Орбита»)
18.45 — «Шахматная школа». «Класс начинающих». **19.15** — «Дама с собачкой». Художественный фильм. **20.40** — «Песня-75». (Цветное телевидение). **21.10** — «Ленинский университет миллионов». «Качество продукции и дисциплина труда». **21.40** — «Кто был ничем...». Телевизионный многосерийный художественный фильм. 3-я серия. (Цветное телевидение).
БАРНАУЛ
22.50 — «Экран новостей».
МОСКВА («Орбита»)
23.00 — «Время». Информационная программа. **23.30 — 1.45** — Чемпионат СССР по хоккею. «Крылья Советов» — ЦСКА. Трансляция из Дворца спорта Центрального стадиона им. В. И. Ленина.

ВТОРАЯ ПРОГРАММА
МОСКВА («Орбита»)
18.10 — «Поэзия». Имаи Аузинь. **18.30** — «Тираж «Спортлото». (Цветное телевидение).
БАРНАУЛ
18.45 — «Ткачи». Документальный телефильм. **19.15** — «Экран новостей». **19.25** — Научно-популярный фильм. **19.40** — «Поет Алтай».

ПЯТНИЦА **14 ФЕВРАЛЯ**

ПЕРВАЯ ПРОГРАММА
МОСКВА («Орбита»)
9.00 — Программа передач. **9.05** — «По родной стране». Молдавская ССР. **9.35** — «Маяковский-художник». **10.35** — «Государственная библиотека имени В. И. Ленина». **11.05** «День рождения». Мультфильм. (Цветное телевидение). **11.40** — Перерыв. **11.50** — Новости. **12.00** — «Один за всех, все за одного». Передача из Ленинграда. (Цветное телевидение). **13.00** — Чемпионат СССР по хоккею. «Крылья Советов» — ЦСКА. Передача из Дворца спорта Центрального стадиона им. В. И. Ленина. (Цветное телевидение). **14.00** — Премьера телевизионного художественного фильма «Ваши права». (Цветное телевидение). **15.55** — «По страницам «Голубого огонька». **16.50** — «Есть такой дом — в станице Пролетарской». Телеочерк. **17.00** «Танцевальный зал». (Цветное телевидение) **17.30** — «Время». Информационная программа.
БАРНАУЛ
18.00 — «Экран новостей.
МОСКВА («Орбита»)
18.10 — Чемпионат СССР по хоккею. «Крылья Советов» — ЦСКА. 2 и 3-й периоды. Передача из Дворца спорта Центрального стадиона им. В. И. Ленина. (Цветное телевидение). **19.20** — Премьера телевизионного художественного фильма «Ваши права». **21.00** — «По страницам «Голубого огонька». **22.00** — «Есть такой дом в станице Пролетарской». Телеочерк **22.10** — «Танцевальный зал». (Цветное телевидение). **22.35** — Премьера телевизионного документального фильма «Девушка с обложки». **22.50** — Перерыв. **23.00—23.30** — «Время». Информационная программа.

ВТОРАЯ ПРОГРАММА
БАРНАУЛ
19.50 — «Вступление». Документальный телефильм. **20.10** — «Панорама недели». **20.30** — «Путь к хлебу». Научно-популярный телефильм **21.00** — «Николай Сличенко». Музыкальный фильм.

СУББОТА **15 ФЕВРАЛЯ**

ПЕРВАЯ ПРОГРАММА
МОСКВА («Орбита»)
9.00 — Программа передач. **9.05** — Для детей. Мультфильмы. **9.35** — «Для вас, родители». **10.05** — Чемпионат СССР по хоккею. «Динамо» (Москва) — «Торпедо». 3 период. **10.45** — Музыкальная программа для юношества. **11.40** — Перерыв. **11.50** — Новости. **12.00** — Продолжение музыкальной программы для юношества. **12.55** — «Цирк зверей». (Цветное телевидение) **13.30** — Музыкальная программа «Утренняя почта». (Цветное телевидение). **14.00** — «Здоровье». Научно-популярная программа. **14.30** — «Очевидное — невероятное». (Цветное телевидение). **15.30** — «По музеям и выставочным залам». (Цветное телевидение). **16.00** — «Кинопанорама». **17.30** — «Время». Информационная программа. **18.00** — Перерыв **18.10** — Телевизионный театр миниатюр «13 стульев». (Цветное телевидение). **19.20** — «Больше хороших товаров». **19.50** — «Мастера искусств УССР на оперной сцене». (Цветное телевидение). **20.35** — Программа мультфильмов для взрослых. **21.05** — «Природа и человек». (Цветное телевидение). **21.35** — «Три товарища». Художественный фильм. **22.50** — Перерыв. **23.00** — **23.30** — «Время». Информационная программа.

Продолжаем разговор

РЕШЕНО ПРОСТО?

Уже сейчас любители туризма думают о летних походах. А я с тревогой размышляю вот о чем (уверен, что это волнует и всех организованных туристов, а их проходит только через детскую туристскую базу «Юность» более 3.000 человек за летний сезон), что нас лишили возможности использовать озеро Ая в туристских целях. Раньше стоянка у озера была определена на левом берегу Катуни, против 104-го километра Чуйского тракта. Здесь были оборудованы волейбольные и бадминтонные площадки. На ходьбу до озера достаточно было 20—25 минут с юго-восточной стороны.

В 1974 году место стоянки определили за 4,5 километра вверх по Катуни от прежнего места, а вход на озеро с юго-восточной стороны перегородили колючей проволокой. Теперь к озеру можно подойти только со стороны парома. Это к 4,5 километра надо добавить еще 3.

Моя задача как руководителя и инструктора группы не только показать озеро, но и научить неумеющих плавать, принять нормы ГТО по плаванию.

Теперь все пути на Аю отрезаны. Я согласен с тем, что озеро надо сохранить в чистоте и первозданной красоте. Вот и нужно создать отдыхающим здесь условия, снабдить их топливом, разъяснять правила поведения здесь. Вместо этого решено просто озеро закрыть. Самое легкое решение. Но правильное ли?

В. ШУМИЛИН,
преподаватель физической культуры Барнаульской средней школы № 40.

Вести с маршрутов

Хороших производственных показателей в социалистическом соревновании животноводов района из года в год добивается коллектив первой молочнотоварной фермы совхоза «Заря Алтая». Пятнадцать лет руководит им депутат районного Совета А. П. Чеканова.

Рабочий комитет и дирекция совхоза наградили передового бригадира туристской путевкой в Чехословакию и Польшу. Во многих городах этих двух братских социалистических стран побывала Анна Порфирьевна. У нее там появились новые друзья — товарищи по профессии, с которыми она поделилась опытом и у которых сама поучилась.

Вернулись из поездки по Болгарии доярка этого же совхоза Людмила Мулова и библиотекарь Нина Панкратьева.

И. ХРАБРОВ,
корр. «Алтайской правды».
Солтонский район.

* * *

В минувшие субботу и воскресенье в Барнауле побывали десятиклассники из Усть-Калманской средней школы со своим классным руководителем В. Н. Юнязевым. Они познакомились с краевым центром, посмотрели в театре драмы пьесу Рязанова «Родственники».

Т. ЧАЙКА,
слушательница отделения журналистики вечернего университета марксизма-ленинизма.

* * *

В конце января местный комитет профсоюза гостиницы «Сибирь» приобрел в Барнаульском бюро путешествий и экскурсий путевку на коллективную поездку по нашему городу. Нашим гидом была Любовь Михайловна Рубанова.

Многие поначалу скептически отнеслись к этой экскурсии. Дескать, живем здесь многие годы, город знаем хорошо. Что нам может дать эта поездка?! Когда же Любовь Михайловна заговорила о крае, об истории Барнаула, его настоящем и будущем, все заслушались. Я сам живу в Барнауле двадцать лет, многое читал о нем. И все-таки узнал за время этого двухчасового путешествия по городу очень много нового, интересного. То же испытали и все участники поездки.

П. МЕДВЕДЕВ,
член месткома профсоюза гостиницы «Сибирь».
г. Барнаул.

ВАРШАВА — ГОРОД ТУРИСТОВ.

Фотохроника ТАСС.

СПОРТ

ИТАК, ДЕБЮТ!

Слесарь Бийского олеумного завода мастер спорта международного класса Николай Романов в составе сборной команды СССР принимает участие в соревнованиях «Предолимпийская неделя» в Австрии.

Романов — дебютант сборной биатлонистов. Кроме него, в Австрии впервые выступит юный Александр Елизаров из Пензы. Возглавляют нашу сборную чемпионы мира и Олимпийских игр Александр Тихонов (Новосибирск) и Иван Бяков (Киев), а также чемпион мира в эстафетной гонке горьковчанин Николай Круглов.

Как известно, Николай Романов отлично провел предыдущий сезон — три чемпионских титула на Спартакиаде народов РСФСР, победа в эстафете на Спартакиаде народов СССР, первое место на международных соревнованиях в Мурманске.

И нынче бийчанин уверенно выступил на Всесоюзных соревнованиях в Новосибирске (третье место). Затем был срыв в Ижевске, впрочем, произошло это не только у одного Романова. Члены сборной страны получили новые винтовки и, естественно, к ним не «пристрелялись».

В Бакуриани, где проходил розыгрыш Кубка СССР, Николай решил выступать со старым оружием. В итоге — пятое место на двадцатикилометровке и десятое на спринтерской дистанции. По стабильности результатов он уступил только Тихонову, Бякову и Круглову.

После «Предолимпийской недели» сборная биатлонистов отправится в Италию для участия в первенстве мира.

РЕПЕТИЦИЯ ПРОШЛА УСПЕШНО

ЛЕНИНГРАД. **(Корр. ТАСС С. Гавриков).** Советские конькобежцы победили на чемпионате северных стран по скоростному бегу на коньках среди юниоров и юношей. В заключительный день соревнований, в которых участвовали также спортсмены Норвегии, Швеции и Финляндии, они первенствовали на трех из четырех дистанций.

— Эти состязания были последней проверкой сил перед чемпионатом мира в Швеции, который пройдет 1 и 2 марта,— сказал корреспонденту ТАСС старший тренер молодежной сборной команды страны Валерий Фечин. — И приятно, что матч еще раз подтвердил хорошую готовность чемпиона СССР, спринтера из Москвы Бориса Рогова, стайеров — ленинградца Сергея Зыкова, его земляка Евгения Константинова и Валентина Тимофеева из Тюмени.

ВТОРАЯ СТРАНИЦА СЕГОДНЯШНЕГО НОМЕРА СМЕННАЯ.

Редактор А. ПРОЗОРОВ.