ПРОЛЕТАРИИ ВСЕХ СТРАН, СОЕДИНЯЙТЕСЬ!

АЛТАЙСКАЯ ПРАВДА

Орган Алтайского краевого комитета КПСС и краевого Совета депутатов трудящихся

№ 25 (16141) • ЧЕТВЕРГ, 30 ЯНВАРЯ 1975 ГОДА • Газета выходит с 12 августа 1917 г. • Цена 2 коп.

СЛАВА ТРУДУ!

Сегодня трудовой Алтай чествует своих героев—победителей социалистического соревнования четвертого, определяющего года пятилетки. По установившейся доброй традиции вчера их имена были занесены на краевую доску Почета в «Алтайской правде», они увенчаны алыми лентами, им вручены медали лауреатов имени знатных рабочих династий и знатных тружеников села.

Под сводами самого красивого здания в Барнауле — краевого театра драмы сегодня не раз прозвучат давно знакомые, но каждый раз берущие за сердце слова, прославляющие людей вдохновенного, творческого труда. И это вполне естественно и понятно. Ведь социализм, как никакая другая общественная формация, поднял авторитет труда, его моральную ценность. Труд, и только труд на благо Родины, на благо народа определяет положение человека в нашем обществе.

Коммунистическая партия, Советское правительство делают все для того, чтобы год от года все выше и выше поднимать и возвеличивать роль и значение труда в жизни общества. «Мы, товарищи, — говорил Генеральный секретарь ЦК КПСС Л. И. Брежнев в докладе о пятидесятилетии СССР, — строим не царство бездельников, где реки молочные да берега кисельные, а самое организованное, самое трудолюбивое общество в истории человечества. И жить в этом обществе будут самые трудолюбивые и добросовестные, организованные и высокосознательные люди. Так что перед нами огромной важности работа. Она, видимо, займет немалое время, ибо психология человека переделывается куда медленнее, чем материальные основы его жизни».

Победители соревнования четвертого определяющего — это и есть те самые трудолюбивые и добросовестные, организованные и высокосознательные представители трудовой армии Алтая, которые отдают всю энергию и способности, весь жар своей души делу строительства коммунизма. Мы уже знаем их имена. Но сегодня вновь и вновь повторяем их. Это— члены комсомольско-молодежной бригады Анатолия Попова с ордена Ленина Барнаульского станкостроительного завода, члены бригады кузнецов-штамповщиков цеха № 2 Александра Кострубина с ордена Ленина Алтайского тракторного завода, ткачи бригады Геннадия Калачикова с Горно-Алтайской ткацкой фабрики, животноводы фермы № 4 госплемзавода «Катунь» Бийского района, которой руководит В. В. Емельянов, мараловоды бригады П. Ф. Попова из совхоза «Абайский» Усть-Коксинского района и многие, многие другие.

Кем бы и где бы ни работали такие люди, их объединяет общая черта — любовь к труду, она их роднит и составляет смысл их жизни.

Примечательно, что победителям соревнования 1974-го, определяющего года пятилетки, трудящиеся края оказали высокое доверие — им поручено, опираясь на накопленный опыт, знания и умение принять социалистические обязательства трудящихся Алтая на завершающий пятилетку 1975 год.

«Новый, 1975 год, — подчеркивается в Обращении Центрального Комитета КПСС к партии, к советскому народу, — **это год, в котором нам предстоит завершить выполнение задач девятой пятилетки, намеченных XXIV съездом КПСС».** Поэтому работники промышленности, строительства, сельского хозяйства края на прошедших в городах и районах совещаниях передовиков рассматривали напряженные планы 1975 года как минимальные. Они прекрасно сознают, что для реализации долговременной социально-экономической политики партии сегодня недостаточно выполнять плановые задания, требуется искать резервы и возможности для значительного их перевыполнения.

И новаторы, передовики находят такие резервы. Они принимают встречные планы и повышенные социалистические обязательства, развертывают соревнование под девизом: «Сегодня рекорд новатора— завтра норма для всех!».

Организаторами, застрельщиками новых патриотических начинаний и движений, как всегда, выступают коммунисты. Они идут во главе соревнующихся, показывают пример высокой сознательности и творческой активности.

Совещание передовиков, новаторов производства, которое начинает свою работу сегодня, безусловно, станет хорошей школой воспитания уважения и любви к труду. Но нам надо помнить, что эту работу нельзя сводить к одним лишь массовым мероприятиям. Партийные организации призваны постоянно совершенствовать формы и методы своей работы среди всех слоев населения. Речь идет о том, чтобы повседневно раскрывать не только необходимость и всеобщую обязанность труда в условиях социализма, но и его великий смысл, красоту, облагораживающее влияние на психологию человека. Важно помочь каждому осознать, что труд — источник всех материальных и духовных благ, всего прекрасного на земле, а безделие — одно из самых худших проявлений безнравственности. Следовательно, воспитывая высокое сознание трудового долга, мы тем самым будем воспитывать у людей, особенно молодежи, непримиримость к чуждой нашему обществу психологии потребительства, тунеядства и других антиобщественных проявлений.

Чем быстрее мы добьемся высокого сознания и трудолюбия у всех рабочих, колхозников, специалистов, тем увереннее будет наше продвижение вперед по пути строительства материально-технической базы коммунизма.

ПРИВЕТ ПОБЕДИТЕЛЯМ СОЦИАЛИСТИЧЕСКОГО СОРЕВНОВАНИЯ-74!

СЕГОДНЯ В БАРНАУЛЕ ОТКРЫВАЕТСЯ КРАЕВОЕ СОВЕЩАНИЕ ПЕРЕДОВИКОВ ПРОИЗВОДСТВА

Лауреаты премии имени А. Д. Фоминых — свинарки второй фермы племзавода «Катунь» (слева направо): И. Назарова, Т. Белесова, Л. Щелпанова — бригадир, В. Золотухина и Н. Зободовникова.
Фото А. Павлушкина.

БЫТЬ ВПЕРЕДИ—

постоянное стремление молодого тракториста коммуниста Андрея Шмидта. О своем опыте, первых победах и дальнейших планах, навеянных постановлением ЦК КПСС «О движении механизаторов сельского хозяйства за достижение наивысшей производительности труда, максимальное использование технических возможностей машин», он и рассказывает.

С техникой я знаком давно, через отца — старого механизатора. Сам же встал за штурвал комбайна в шестьдесят шестом, сразу после десятилетки. Потом, спустя два года, сдал экзамены на тракториста в совхозном филиале училища механизации. Поработал полтора сезона — и в армию. А с 1971 года и теперь уже капитально сел на трактор. Сейчас работаю на К-700, который получил в позапрошлом году.

Вот такая моя пока рабочая биография. Я понимаю — небольшая. И вроде бы даже неудобно выступать в газете: есть и постарше меня, и поопытнее. Но вот захотелось поделиться кое-какими мыслями.

В семьдесят четвертом я выработал на своем тракторе 3.400 эталонных гектаров—на 700 больше установленной нормы. Нынче, приросив свои возможности, решил довести выработку до 4 тысяч гектаров. Другими словами, повысить производительность труда на 18—20 процентов.

Как я собираюсь это делать? Некоторые механизаторы почему-то считают, что перекрывать нормы — значит работать до седьмого пота. Однажды даже в газете я читал выступление одного тракториста, который чуть не за заслугу выдавал, что он наполовину сократил время своего обеденного перерыва, почти не устраивает передышек... Надолго так хватит человека? Нет! Конечно, время экономить надо, особенно в период полевых работ, когда каждая минута ценится на вес золота. Но для этого нужно больше головой, как говорят, мороковать. Думать, думать и думать.

Почти на любой работе я стараюсь применять почасовой график. Он дисциплинирует человека, как, пожалуй, ничто другое. А главное — помогает искать резервы, экономить время и постоянно контролировать самого себя.

График — дело несложное. Попробую рассказать о нем на одном примере. В прошлую весну я, как всегда, готовил почву под посев. За трактором шла сцепка культиваторов. Задание мне установили на 8-часовой рабочий день — 51 гектар. Скажу сразу, что нормы на какую бы то ни было работу нужно знать обязательно. Иначе как будешь бороться за их перевыполнение? Выехал я и сразу прикинул, что за час мне нужно делать не меньше 6 с «хвостиком» гектаров. Засек точное время. Длина гонов мне была известна. Ширина захвата у сцепки — 12 метров. Площадь было высчитать нетрудно. В уме стал отмечать, за сколько времени сделал один круг, второй... Когда минул первый час, сразу прикинул, что сделал 6,8 гектара. Неплохо. Однако сам же отметил, что больше, чем требовалось, ушло времени на повороты, несколько раз пришлось также останавливаться. Все это учел и за второй час добился результата в 7,2 гектара. Уже хорошо. Последней цифры и стал строго придерживаться, постоянно себя контролируя. В итоге за восемь часов работы было прокультивировано 58 гектаров, на семь больше нормы.

Наряду с графиками я всегда задумываюсь и над тем, как полнее использовать мощность трактора. Обидно бывает, когда такой богатырь, как К-700, выполняет «детскую» работу, то есть загружен наполовину или даже на одну треть. Правда, от нас тут не все зависит. При пахоте, например, плоскорезным плугом мощность трактора используется всего лишь на 60—70 процентов. И ничего тут не поделаешь. Нужны плуги не с трехметровым, а с более широким захватом, а их нет.

Но немало может сделать и тракторист, если будет вдумчиво подходить к делу. Недавно я возил в совхоз прессованную солому со станции Калманка на расстоянии 20 километров. Задание на день — 8 тонн, или как раз вагон. На тележку же, по ее габаритам, входило немногим больше четырех тонн. Груз для К-700 пустяковый. Однако волей-неволей приходилось вагон перевозить за два раза, на что как раз и уходил день.

В первый же вечер я задумался: что можно предпринять? Ну, допустим, еще на тюк наростить высоту? Нет, за провода будет цепляться. А если раскрыть борта тележки и закрепить их в горизонтальном положении? Тогда ведь площадь погрузки увеличится значительно. Быстро прикинул, смогу ли разъезжаться со встречным транспортом. Получилось — смогу. На утро попросил кузнецов сделать по моему чертежику надежные тяги для закрепления бортов, и быстро переоборудовал тележку. Поехал на станцию и, к великому удивлению грузчиков, забрал сразу вагон. На следующий рейс — тоже. Так и пошло.

Подобные примеры можно и еще привести. Но, мне кажется, суть и так ясна. Будешь искать — всегда найдешь.

Наш совхоз намерен в завершающем году пятилетки вырастить высокий урожай всех культур. Учитывая, что четырехлетний народнохозяйственный план сдачи зерна государству у нас выполнен с превышением, коллектив дал слово значительно перекрыть и пятилетнее задание. Борьба за новый урожай уже идет. На полях работают снегопахи, налажена вывозка местных удобрений. А на занятиях механизаторского всеобуча детально отрабатывается передовой поточно-пооперационный метод организации труда на полевых работах.

Высокие обязательства предполагают и высокую ответственность каждого механизатора за порученное дело. И на первом плане здесь должно быть качество. Не знаю, кто как, а я за словом «качество» вижу в первую очередь не только добросовестность, честность, но опять же — инициативу и предприимчивость.

Был у нас такой случай. Одному трактористу дали задание провести культивацию. Он сделал уже половину работы, причем, надо отдать должное, сделал на совесть. Но тут выяснилось, что агроном ошибся и в учетном листе указал неправильное направление культивации. У тракториста спросили: «Ты разве не видел, как нужно вести обработку?». На что он спокойно ответил: «Видел. Но как было написано, так и стал делать».

Можно представить себе, что было бы, если бы каждый из нас вот так бездумно относился к делу.

Не помню, кто из специалистов говорил, но эти слова мне крепко запомнились: «Борьба за качество — это и борьба за лучшую технологию на производстве». Очень верно. И не нужно при этом думать, что технология — забота агрономов, инженеров. Надо и нам, механизаторам, смотреть немного дальше своего трактора и шире. Когда я составлял свои обязательства на новый год, то вспомнил такой случай. Я обрабатывал плоскорезную зябь. Культиваторы КПГ-4 шли хорошо, все вроде было нормально, разве только вот стерня при обработке уничтожалась. Особого значения этому тогда не придал. Зато позже увидел, как над моими и другими такими же участками ветер поднимает облачка пыли. Только тогда дошло, что сохранение стерни повышает эффект противоветровой обработки почвы. Рассказал недавно обо всем агроному и вместе решили, что нынче вместо культиваторов сплошной обработки будем использовать на плоскорезной зяби другие. И тогда я уже твердо записал себе такой пункт: «Выполнять все поручаемые работы только с отличным качеством».

Ну и еще коротко об одном своем обязательстве — экономии. В прошлом году я сберег на ремонтах и техуходах 200 рублей, а еще полторы тонны горючего. Цифры, может, и небольшие. Но давайте посмотрим на дело с другой стороны. В совхозе 11 тракторов К-700. Каждый по двести рублей — уже за две тысячи! По полторы тонны горючего —16 с лишним тонн! Так что, как говорится, пусть и мал золотник, да дорог. Нынче я намерен сэкономить не менее 300 рублей и 1,7 тонны горючего.

А. ШМИДТ,
член КПСС, ударник коммунистического труда, тракторист-машинист I класса совхоза «Обь».
Калманский район.

СЛОВО УЧАСТНИКОВ СОВЕЩАНИЯ

ЛИЧНЫЙ ПЛАН И ТЕХПРОГРЕСС

Коллектив нашего завода первым в крае начал применять личные планы. И тут же убедился, насколько это мощный стимул повышения производительности труда. Скажем, еще три года назад на операциях по изготовлению дроссельной заслонки автомобильного карбюратора нас работало четверо. Теперь управляемся втроем. А деталей делаем значительно больше.

Сама я работаю на трех станках, владею несколькими профессиями. Это также нужно для работы по личному плану. В минувшем году задание по росту производительности труда я выполнила на 104 процента, выдала дополнительно продукции на 320 рублей, сэкономила на инструменте 35 рублей. Все сто процентов деталей сданы с первого предъявления.

Надежной основой личных планов рабочих на нашем заводе служат прежде всего мероприятия технического прогресса. Этим создаются все условия для того, чтобы рабочие смогли успешно выполнить личные планы повышения производительности труда. Поэтому они у нас реальны, основаны на точном расчете. Хочу особо подчеркнуть, что личные творческие планы инженерно-технических работников завода тесно связаны с личными планами рабочих, и очень важно, что личные планы рабочих как бы подталкивают технический прогресс на предприятии, заставляют думать и инженеров, и самих рабочих — как технические новшества внедрять ускоренными темпами.

Возьмем такой пример. В 1975 году на нарезке корпуса топливного клапана необходимо повысить выработку. Этого требуют интересы производства, об этом говорят экономические расчеты. Рабочим довели задания по производительности труда. Они составлены так, чтобы высвободить как минимум одного человека и одну единицу оборудования. А как это сделать? Допустим, рабочий путем рационального использования времени и лучшей организации труда сумеет повысить выработку. Но все равно он будет не в состоянии выполнить доведенное задание по росту производительности труда. Это и побудило специалистов изыскать техническое решение задачи. И поиск недавно увенчался успехом. Если сегодня резьба на корпус наносится нарезной головкой, укрепленной на сверлильном станке, то в скором времени эту работу возьмет на себя автомат. Теперь уже можно быть уверенным, что рабочие сумеют выполнить напряженное годовое задание по росту производительности труда. Кроме того, деталь станет дешевле, улучшится ее качество. Как видите, личные планы рабочих способствуют дальнейшему ускорению технического прогресса. В этом — их сила.

Е. СЕРАФИМЧИК,
револьверщица цеха М-1 завода тракторного электрооборудования.
г. Рубцовск.

В КРАЙКОМЕ КПСС

НАГРАДЫ ВРУЧЕНЫ

Вчера в Барнауле в крайкоме КПСС состоялось вручение наград победителям социалистического соревнования 1974 года.

Представителям трудящихся городов Рубцовска, Новоалтайска, Железнодорожного района г. Барнаула, а также десяти сельских районов переходящие Красные знамена крайкома КПСС, крайисполкома, крайсовпрофа и крайкома ВЛКСМ вручил член ЦК КПСС, первый секретарь крайкома КПСС А. В. Георгиев.

Победителям бригадного и индивидуального соревнования дипломы и медали лауреатов вручили главы рабочих династий и знатные люди Алтая, имени которых учреждены премии.

СВЕРХ ПЛАНА ЯНВАРЯ

На 100 тысяч рублей сверхплановой продукции решили выдать труженики Барнаульского канифольно-терпентинного завода в завершающем году девятой пятилетки. Встав на ударную вахту в честь городов-героев Одессы и Новороссийска, они досрочно справились с январскими обязательствами. До конца месяца будет реализовано продукции более чем на 20 тысяч рублей.

А. ПОРОШИН.

ДУША КОЛЛЕКТИВА

Лауреат премии имени...

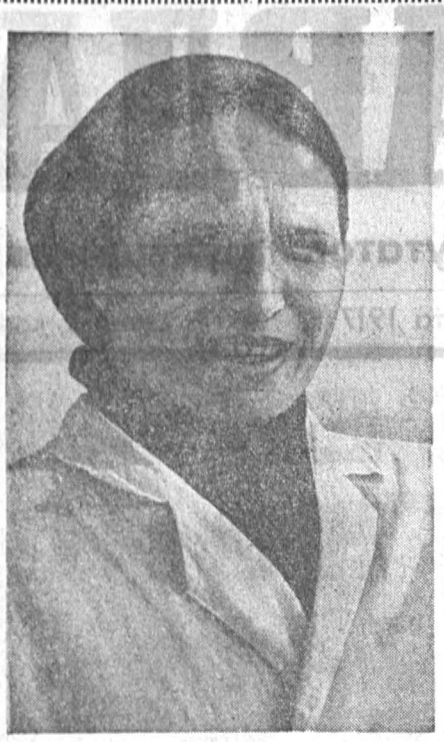

Много было и есть лауреатов краевой премии в госплемзаводе «Катунь». И всегда, когда речь заходила о людях, которые помогали лауреатам стать мастерами высокого класса, в ответах непременно звучало имя Анны Анисимовны Ждановой. Кому делом помогла, кому добрым словом, а для кого и просто примером послужила.

Особенно много добрых слов о Ждановой сказала прошлогодний лауреат премии имени Героя Социалистического Труда Т. П. Рогачевой Валентина Федоровна Петрова:

— Я ведь, можно сказать, неумехой пришла в госплемзавод. С глухой таежной фермы. Мои годки среди доярок были уже «профессорами» своего дела. А Аня Жданова среди них — наипервейший профессор: она и корову досконально знает, и рацион на любой случай, и доильный аппарат с завязанными глазами разберет и соберет... Здорово я стыдилась своей необразованности и, наверное, ушла бы из доярок...

Но этого, к счастью, не случилось. И вот почему.

Жданова как-то попросила Валентину рассказать о себе и, как услышала, что Петрова начала доить совхозных коров еще в войну 13-летней девчонкой, руками всплеснула:

— Да ты, выходит, старейшая среди нас доярка! Негоже сходить с такой долгой дорожки. Учиться надо, Валенька. Давай-ка я поначалу возьму тебя на буксир. И вот тебе мое слово: через год будем соревноваться на равных...

Не приняла тогда Валентина всерьез эти слова. А ведь они оказались пророческими. По бригаде если не Петрова в передовых, то непременно Жданова. Теперь вот и до краевого масштаба добрались. В прошлом году Петровой первый приз достался, а Жданова по показателям вслед за ней шла. Три доярки в «Катуни» первыми завершили личные пятилетки: более чем по 4.797 центнеров молока надоили за три года и одиннадцать месяцев. И вместе с М. А. Голубевой это были, конечно же, Петрова и Жданова...

И вот теперь пришла в госплемзавод радостная весть: нынешним лауреатом премии имени Т. П. Рогачевой стала Анна Анисимовна Жданова. Нынешняя ее победа не представляется чем-то неожиданным. Однако есть здесь одно «но», которое, во-первых, в корне меняет дело, а во-вторых, в большей мере характеризует А. А. Жданову как самоотверженную труженицу, большого мастера.

...Несмотря на то, что трудности с кормами в нынешнюю зимовку госплемзавод не обошли, удои здесь получают довольно-таки высокие—по 12 килограммов молока в сутки от коровы. Нельзя было не полюбопытствовать у главного зоотехника хозяйства Э. И. Шпаковского, какова причина успеха.

— Их несколько... Конечно же, кормоприготовление. Без этого нынче ни одно хозяйство не может обойтись. Солому и сено измельчаем, запариваем, сдабриваем патокой: поедание, можно сказать, стопроцентное. Однако я хотел бы особо подчеркнуть вот что. Ведь мы ежегодно вводим в дойное стадо около 160 первотелок, то есть почти 30 процентов от общего наличия коров. Это позволяет широко вести отбор лучших по продуктивности животных. Организованно решать такие мероприятия не легко, и в связи с этим не могу не сказать слова признательности и уважения в адрес Анны Анисимовны Ждановой...

Насколько трудоемкое это дело — раздой первотелок — известно всем. Когда специалисты госплемзавода планировали расширять обновление стада, раздой решили поручить молодежной бригаде. Однако первые результаты показали, что для успешного ведения дела в большей мере, нежели энергия и физическая сила, нужны опыт обращения с животными, глубокие знания, чуткие руки.

Так в «Катуни» возникла необходимость перепоручить ответственное дело самым опытным дояркам. То есть тем, которые имели к этому времени ими же подобранные, воспитанные и взлелеянные группы коров, дающих высокие и устойчивые удои. Для почина нужен был энтузиаст-доброволец, человек, превыше всего ставящий интересы общественного дела, уважаемый в коллективе. И решение было единодушным: «Надо поговорить с Анной Анисимовной Ждановой».

Тут и пришлось вспомнить те самые показатели, которые в 1973 году позволили ей идти вплотную за краевым лидером В. Ф. Петровой. От 26 коров той группы Анна Анисимовна надоила за год 1.354 центнера молока при среднегодовой продуктивности каждой 5.186 килограммов. Нельзя сказать, что резервы этих коров были исчерпаны: они прошли всего лишь по три лактации. Любая доярка понимает, легко ли было добровольно отказаться от такой группы и взять на себя воспитание первотелок.

Анна Анисимовна пошла на это. Для общего блага. А вслед за ней вскоре появились и другие добровольцы, кстати, ученицы Ждановой: М. С. Коржевская, В. В. Шитова, а на очереди— В. Ф. Петрова, А. Г. Жданова... Так благодаря почину Анны Анисимовны ширится и крепнет движение, которое во многом предрешит выполнение напряженного встречного плана катунских доярок на 1975 год: получить за год 19 тысяч центнеров молока, что позволит выполнить пятилетний план к 1 апреля.

Можно теперь судить, каким напряженным был для Анны Анисимовны 1974 год, если с новой группой она заняла первое место в краевом социалистическом соревновании. Впрочем, самым ли трудным был он в ее трудовой биографии? Работать дояркой в «Катуни» начала она 14 лет назад, по существу, со дня основания молочнотоварной фермы. На месте, где теперь раскинулись добротные постройки животноводческого городка, был пустырь. И первая партия «беспородных» коров ютилась в соломенных времянках.

— Невмоготу было, — вспоминает Анна Анисимовна. — Никаких механизмов — все руками делали.

...Заслуги Анны Анисимовны Ждановой перед обществом отмечены орденом Трудового Красного Знамени. Она неоднократный участник ВДНХ СССР. Но главное ее достоинство, пожалуй, в том, что она является совестью коллектива, его душой.

Ю. КОСОВ.
корр. «Алтайской правды».

На снимке: А. А. Жданова.

Фото А. Павлушкина.

Бийский район.

КАЖДАЯ СМЕНА— ВЫСОКОЙ ДИСЦИПЛИНЫ ТРУДА

Для всех нас слово «передовик» стало привычным. Но вот все ли верно понимают его глубинный смысл? Чего греха таить, бывает и так — выдал товарищ к концу месяца полторы нормы — значит, передовик. Полторы нормы — конечно, отлично, но надо смотреть в корень дела. Что это за человек, как ведет себя? И как он относится к коллективу, его делам и заботам?

Сошлюсь на пример своей бригады. Горячая у нас работа — бронзомаслотный участок литейного цеха. Работа ответственная — стоит один раз нарушить технологию — пропал труд всего коллектива. Но этого нет. И сегодняшняя высокая дисциплина труда — результат именно коллективной настойчивости. Само собой, не сразу все удавалось. Помнится, пришел к нам один рабочий. Вроде, дело спорится у него, а порядка не знает. Думал, видно, что на трудном участке любому рады. Мы с ним по-своему поговорили на общем собрании, он понял — разгильдяйство здесь ему не пройдет. А уж когда снова прогулял — подал сам заявление и не пришел в бригаду попрощаться— стыдно. К счастью, это единственный случай.

С особой меркой подходим к молодым рабочим. Они еще только ищут себя, а кадровые рабочие уже стоят на твердой дороге. Если она правильная, нужно показать ее другому, повести его с собой. Молодежи надо настойчиво внушать, что любой труд имеет несколько измерений. Нужно не «вкалывать», но думать работая. Возьмем Сашу Сарычева. Наш лучший плавильщик. Его трудовая школа — это школа кадрового рабочего Василия Пивеня. Саша до армии пришел к нам, после службы вернулся в свой же цех. Сейчас учится в школе коммунистического труда. Трудно представить, чтобы он когда-нибудь нарушил дисциплину. И так — все.

Что же это нам дает? В прошлом году бригада значительно снизила себестоимость, сократился брак, сэкономили более 12 тонн материала.

Последний год пятилетки для себя запланировали еще более напряженным. Мы решили его закончить на 10 дней раньше, а пятилетку — 25 декабря. Так что каждый день у нас — ударный, день высокой дисциплины труда.

В. ХМЕЛЕВСКИЙ,
формовщик литейного цеха завода «Трансмаш».

Слово участников совещания

ПО ПУТИ ПРОГРЕССА

Чтобы создать условия для высокопроизводительной работы на каждом рабочем месте, нужна, как известно, научная организация труда. Этому и посвящена большая часть моего личного творческого плана.

Вот один из пунктов. Задумали мы изменить организацию окота овец. Вместо того, чтобы городить отдельные клетки для каждой овцематки, сделали их для трех-пяти. В итоге облегчили труд сакманщиков, сэкономили корма, повысили сохранность ягнят.

Немало поработали мы с гранулами. Причем совершенствовали технологию кормления одновременно с внедрением в овцеводство механизации основных трудоемких процессов. Такое комплексное решение позволило значительно укрупнить отары — до двух тысяч голов. Увеличилась продуктивность животных, повысилась производительность труда. У одного чабана теперь 340 маток, а не 240, как раньше.

И. ЛИТВИНЕНКО,
главный зоотехник совхоза «Родинский», лауреат премии имени Героя Социалистического Труда Ф. Я. Вовченко.

Родинский район.

ПОРЯДОК ВРЕМЯ БЕРЕЖЕТ

Обращение ЦК КПСС к партии, к советскому народу горячо, с глубоким пониманием встречено и нашей бригадой монтажников - бетонщиков. Хочется в завершающем году достичь самой высокой производительности труда. Нам многое по силам. Недаром вот уже четыре квартала подряд держим первенство в соревновании в СУ и тресте среди коллективов, занимающихся строительством нулевых циклов зданий и сооружений.

Но у нас есть еще большие резервы. Сейчас мы закладываем детскую поликлинику в 1095 квартале. Работа организована в две смены. Но пока мы не можем сказать, что у нас каждая минута идет в дело. Много надо ставить опалубки, а материала подчас наготове нет — не подвезли. То кран сломается, а подошел бетон — принимать надо немедленно. Тут службы нашего СУ многое недорабатывают.

Главная же помеха на пути эффективного использования рабочего времени — крайне неудовлетворительные поставки бетона и раствора с комбинатов железобетонных изделий № 1 и № 2. Поставки должны осуществляться по СУПЕРу (системе управления перевозками), т. е. равномерно и точно по графику. На деле же так не получается. Вот в один из недавних дней вторая смена дожидалась машин с бетоном до 24 часов, простаивала. А в полночь, когда рабочее время вышло,—мы, правда, с этим не считаемся, но что получилось — пришло сразу три машины. Разве можно так работать с бетоном, да еще зимой?!

Хочется, чтобы соответствующие инженерные службы Главалтайстроя, треста, СУ не ограничивались расчетами и составлением графиков, а брали на себя контроль за их исполнением. Брали на себя все, что требуется сделать для бесперебойного действия строительного конвейера с помощью СУПЕРа — не бумажного, а действительного. Чтобы каждый знал, что за промашку будет нести личную ответственность. Иначе нельзя.

А. ШАМИН.
бригадир СУ-45 треста Барнаулжилстрой.

БУДНИЙ ДЕНЬ

ПОСЛЕ обеда в цехе появился чисто одетый мужчина: кроличья шапка с опущенными ушами, коричневое пальто с шалевым воротником, плотный шарф.

— Никак ты, Иван?

— Я, — на лице Ивана коротко мелькнуло напряжение, точно ожидал упрека.

— Ну, здорово, — Григорий Алексеевич откинул на козырек защитные очки, незаметно смахнул со лба, с виска капельки пота. — Как ты?

— Да как! Все так. У вас, вижу, запарка. Работать некому.

— Когда ее не было, запарки-то? Но ты не думай о том. Какой день подряд полсмены вторую печь не дают пускать. Так что, то на то и приходится.

У Григория Алексеевича Тихомирова и Ивана Захаровича Полухина доверительные отношения.

— Чего так? Одна печь? — спросил Иван Захарович.

— Начальник цеха объясняет, будто бы не хватает энергии.

— А у нас днем лампочки на улице некому выключить.

Подошел мастер Петр Михайлов. Поздоровался. Первые вопросы: что да как.

— Врачи велят менять работу.

— Тебе же два года осталось, — возмутился Григорий Алексеевич.

— Стыдно уже людям в глаза глядеть. День здесь, неделю там.

— Перестань, — сказал Григорий Алексеевич. Мастер промолчал. Есть предмет, о котором дозволено судить лишь друзьям.—Что ж получается, тридцать лет — насмарку? Ты лечись.

В голосе бригадира ни тени притворства. Это не первый такой разговор. Много лет назад, когда они оба набрались ума и сметки, предлагали Ивану возглавить другую бригаду. Отказался. Отказался и в объяснении пообещал: от Тихомирова — никуда.

Что их тогда объединяло? Честное слово, это невозможно трудный вопрос даже сейчас. Они не очень похожи характерами. В какое-то время Григорий Алексеевич подался на такую вершину, что, казалось, Полухину оставалось говорить ему «вы». Со стороны получалось, что работали они на равных, но Тихомирова награждали высшими орденами, избирали в крайсовет, в Верховный Совет республики. Тут бы самый момент вспомнить, что и ты сам ничего себе, мог бы вести бригаду. Но Полухин не вспоминал ничего, не завидовал. А когда Григорий Алексеевич уезжал в отпуск или на сессию, работал с удвоенной энергией, чтобы не посрамить бригаду, имя известного бригадира.

Встретились они прелюбопытным образом. В мае сорок пятого, надо же — в День Победы, сошлись на краевом пересыльном пункте многие сотни парней, мужиков. Среди них призывник Иван Полухин и выздоравливающий после ранения боец Григорий Тихомиров. Медицинская комиссия, более строгая, чем во время войны, засомневалась в здоровье того и другого. Пока несколько дней решалась окончательно их судьба, военком откомандировал их в распоряжение отдела кадров котельного завода. Поработать временно. Здесь-то они и познакомились. На строительстве печи, на первой плавке... Здесь и проработали, считай, тридцать лет.

— Слушай, — вспомнил Тихомиров. — Мы тут без тебя с Сашей обязательство написали. Вчера собирался к тебе, да вызвали в горком.

Тут же по памяти он начал цитировать обязательство, комментировать каждый пункт.

— Сделать пятилетку к середине октября... У нас на сегодня шестьсот семьдесят четыре тонны сверх плана. В принципе, остался пустяк. Глянь сюда...

В уголке при входе на участок стояла черная, разграфленная доска. На ней фамилии бригадиров белой масляной краской, а мелом выписаны цифры. В верхней графе, против фамилии Тихомирова — 230 тонн.

— Заметь, в прошлом году за весь январь — двести сорок, а нынче за двадцать три дня — двести тридцать.

Иван Захарович молча кивал. Что думал — одному ему известно.

— Годовой план сделаем к двадцать пятому, — продолжал быстро Григорий Алексеевич. Но тут из завалочного окна с шумом выхнул жар. В раскаленном чреве печи прокатился протяжный гул. Будто ожил вулкан.

Тихомиров опустил очки на глаза, чуть согнувшись, заглянул в окно. Иван Захарович вдруг растерянно почувствовал свою бесполезность здесь. Посмотрел вдоль пролета, последил за краном, быстро несущимся над головой. Отошел в сторонку.

— Ты погоди, — крикнул, вручая, Тихомиров. — Еще есть разговор.

Жидкий металл клокотал. Огромное зеркало раскачивалось, как океан. Самое время брать пробу. И уже Саша Нелаев заходил сбоку с длинной ложкой, а мастер Петр Михайлов взял в углу чистую лопату, приготовился брать «елочку». Нет в профессии литейщика более ответственной, напряженной минуты, чем итог длительных стараний.

Зачерпнув ложку металла, Саша поднес ее к кучке песка, выдал две «елочки», налил в формочку для бруска. Все это делалось неторопливо, как в замедленном кино, а произошло в несколько секунд. Мастер понес «елочки» на анализ, Григорий Алексеевич кувалдой разбил брусок, уставился на излом. Так испокон века сталевары определяли количество углерода в сваренном ими металле. Так определяют и теперь, потому что есть в этом особый профессиональный шик. Без него станет пресной, безвкусной работа.

Вернулся мастер. По сложившейся традиции не спешил сообщать показания прибора. Ждал.

— Тридцать один, — наконец сказал Тихомиров и небрежно бросил обломок в завалочное окно.

— Тридцать два.

Разница не обескуражила ни того, ни другого. По техническому паспорту прибор имеет допуск на неточность.

— Давай немного марганца, кремния. Чугун не надо.

Мастер мог бы не говорить этого. Литейщик Тихомиров — сам профессор в своем деле. Между прочим, тогда, в сорок пятом, значились в личном деле Тихомирова четыре класса образования. Сейчас — незаконченное высшее. И опыт не отнимешь. Многие тысячи брусков прошли за тридцать лет перед глазами.

Саша Нелаев первым схватился за лопату, первым бросил в печь обогатительную добавку. Жадный до работы Саша. Везде успевает, не сердится, когда по молодости достается ему готовить к пересмене участок. Внешне неторопливый и даже вроде застенчивый, он за два года узнал все, что можно было узнать у «старичков». Осталось на практике выработать профессиональную интуицию, которая бывает у очень больших мастеров, вроде Тихомирова.

Григорий Алексеевич и мастер попеременке и вместе заглядывали в печь. Теперь важно не переварить металл. В пролете, поблизости тяжелыми рядами выстраивались большие формы. Выжидательно поглядывали со стороны заливщики. А если бы раздвинуть стены цеха, то можно было бы увидеть, что глядят в этот миг на Тихомирова и мастера Михайлова сразу несколько заводов, с которыми связан цех стального литья Барнаульского котельного кооперацией. Смотрит на бригадира и мастера девушка с пульта управления печами.

Взмахом руки Григорий Алексеевич остановил плавку. Стало тихо на участке. Даже слышно, как урчал под потолком кран, торопился за ковшом.

— Давай ту, — командует Тихомиров. Над второй печью взрывается фейерверк искр. Страшный рев снова сотрясает цех. Три мощные электрические дуги режут, кромсают, плавят шихту. В сложившейся ситуации, когда из-за нехватки энергии к работе допускается только одна печь, важно не потерять ни минуты времени. Пока будет разгружена и загружена первая, вторая почти наполовину обеспечит плавку. И когда Григорий Алексеевич небрежно говорил Полухину, что фактически работает на одной печи, он немного лукавил.

Пока сталь стекала в ковш, Тихомиров побывал на участке заливки, напомнил мастеру, какой марки металл получит он. Вопрос этот, не праздный сам по себе, обговаривался на уровне мастеров со старшим мастером, но лишнее предупреждение еще никому не пошло во вред. Потом, когда ковш пропрыл на заливку, он тут же принялся затружать печь, и оказалось, что шихта на этот раз попалась разлапистая. Пришлось ее растаскивать краном в раскаленной печи, а чтобы накинуть цепь для этого,—лезть чуть не в самое пекло, прикрывая лицо и глаза рукавицей. Самое сложное и опасное бригадир всегда брал и берет на себя. Саша Нелаев сунулся было туда же, Григорий Алексеевич кивнул на работающую печь: следи-де за ней, обойдусь без тебя.

Ах, как ему в этой суматохе не хватает Полухина. Сотни обязанностей у литейщика, у бригадира — и того больше. Каждый час расписан на минуты. Фигаро—здесь, Фигаро—там! Не уследил, попала земля под электрод, тяжелый держатель пережал его, поломал пополам, считай, выше головы мороки вместо плавки; вовремя не подсыпал песочный затвор, убежит в яму почти готовый металл; не подкрепил после слива футеровку песком — сам себя в сложное положение поставил на будущее. Трудно вертеться, хоть и простаивает часами вторая печь. Не хватает рук, не хватает глаз. Мастер Петр Михайлов помогает по мере сил. Но ведь и его работу кто-то делать должен.

Наконец, шихта ровно распределилась по печи. Тяжелое сооружение медленно въехало под кирпичный свод, остановилось в ожидании энергии.

Взмокший, пахнущий подпалиной Тихомиров, наконец освободился, разыскал Полухина. Привычно отбросил очки на козырек кепчонки.

— Что я хотел тебе сказать? — нахмурил брови. — Да, хочу попробовать Сашу специально подпатаскать. Нам с тобой чего осталось. Пустяк. А у парня хватка. И вся жизнь впереди.

— А что, — согласился Иван Захарович. — Подходящий парень, вполне.

Десятки людей прошли на их рабочем веку через бригаду. Тот не выдерживал трудностей профессии, у того неудобно складывались обстоятельства и вынужден был человек искать удачу в другом месте. Несколько подручных выросли в самостоятельные бригадиры, состязались в мастерстве с Тихомировым. Он легко побаривал их, потому что обладал высшей мастерской интуицией, был неутомим, а костяк бригады вместе с ним составлял неразлучный Полухин. И теперь, присматриваясь к Саше Нелаеву, Григорий Алексеевич видел в нем далекие, но такие знакомые, близкие черты молчаливого упрямства в труде, через которое прошли они с Иваном Захаровичем сами.

Некоторое время посидели молча. Так всегда—работают, работают, а говорить особо и много не о чем.

— Ну, ты иди, — сказал Тихомиров. — Лечись, отдыхай.

— Выйду я на работу, Григорий. Надоело все.

— Раньше времени — не выдумывай.

— Выйду.

Они слишком хорошо знали друг друга, чтобы спорить дольше.

С пульта подали сигнал. Пришло разрешение включить вторую печь. Бригадир сделал знак — давай, не медли. До конца смены они с Сашей еще успели сделать две плавки и выдать, кроме плана, тот обязательный прибавок, который составляет прочную славу передовой бригаде.

Ю. КОЗЛОВ.

На Барнаульском меланжевом комбинате комсомольско-молодежный комплект прядильного производства, руководит которым Наталья Васюк, знают многие. Знают как один из лучших коллективов. Производственное задание прошлого года комплект выполнил 13 декабря, сверх плана было выработано 27 тонн пряжи. Шесть прядильщиц комплекта носят знаки ЦК ВЛКСМ «Ударник 1974 года», троим из них присвоено звание «Лучшая молодая прядильщица». И вот сейчас комсомольско-молодежный комплект стал лауреатом премии имени рабочей династии Вешняковых.

Фото Б. Брязгина.

Слово участников совещания

ЗА ОБЩИЙ УСПЕХ

Коллектив нашей фабрики очень молод, много недавних школьников. Это накладывает свои особенности на организацию социалистического соревнования, на работу коммунистов-ветеранов.

Ведь молодежь всегда с горячей готовностью подхватывает все новое, необычное. И от нас, коммунистов-ветеранов, требуется подкрепить этот порыв помощью в повышении мастерства, научить каждого работать на уровне передовиков. Тому служат многие формы.

По-новому, с учетом молодежного состава коллектива организуем мы наставничество. Молодые члены бригады сами выбирают себе шефов, учителей из числа передовиков. Нашего бригадира Нину Михайловну Ващенко, к примеру, выбрали Таня Сергеева и Дуся Юркина, меня назвала учителем Галя Мишкина. Что это дает? Прежде всего накладывает взаимную ответственность.

Вопросы воспитания молодежи в центре внимания нашей небольшой партгруппы. Коммунистов в бригаде четверо. Все кадровые швейники. И каждому новому члену бригады мы стараемся привить чувство локтя, когда товарищи не только строго спрашивают за промахи, но и готовы помочь, разделить с тобой личную радость, когда рабочий коллектив становится вторым домом.

Л. ПЬЯНКОВА.
партгрупорг седьмой бригады Горно-Алтайской швейной фабрики.

ЭНЕРГЕТИЧЕСКАЯ БАЗА СЕЛА

Проблемы дальнейшей механизации и электрификации сельского хозяйства вынесены на обсуждение Всесоюзной научно-производственной конференции, открывшейся 28 января в Москве в Колонном зале Дома союзов. Ее участники — руководящие работники министерств и ведомств, связанных с проектированием, производством, использованием техники для сельского хозяйства, передовики производства, ученые — рассматривают актуальные задачи в свете решений декабрьского (1974 года) Пленума ЦК КПСС, речи товарища Л. И. Брежнева на этом Пленуме, Обращения Центрального Комитета КПСС к партии, к советскому народу.

С докладом о состоянии и мерах по дальнейшему развитию механизации и электрификации сельскохозяйственного производства выступил член Политбюро ЦК КПСС, министр сельского хозяйства СССР Д. С. Полянский. Выступили также министр тракторного и сельскохозяйственного машиностроения И. Ф. Синицын, первый заместитель министра машиностроения для животноводства и кормопроизводства Ю. Н. Писарев, председатель Всесоюзного объединения Сельхозтехника А. А. Ежевский.

В работе конференции принимают участие член Политбюро ЦК КПСС, секретарь ЦК КПСС Ф. Д. Кулаков, заместитель Председателя Совета Министров СССР, председатель Госплана СССР Н. К. Байбаков, заместитель Председателя Совета Министров СССР З. Н. Нуриев, министры СССР, ответственные работники ЦК КПСС, Совета Министров СССР, ВЦСПС, ЦК ВЛКСМ.

(ТАСС).

ВСЕАРМЕЙСКОЕ СОВЕЩАНИЕ ИДЕОЛОГИЧЕСКИХ РАБОТНИКОВ

28 января в Москве открылось Всеармейское совещание идеологических работников, в котором принимают участие представители всех видов Вооруженных Сил и родов войск, несущих почетную службу в различных округах, группах войск и на флотах, военно-учебных заведениях, в пограничных и внутренних войсках. Такое широкое совещание идеологических работников Вооруженных Сил созвано впервые за послевоенные годы.

С докладом о задачах идеологических работников в Вооруженных Силах СССР в свете решений ЦК КПСС выступил член Политбюро ЦК КПСС, министр обороны СССР Маршал Советского Союза А. А. Гречко.

С речью о современной обстановке и международном коммунистическом движении выступил кандидат в члены Политбюро ЦК КПСС, секретарь ЦК КПСС Б. Н. Пономарев.

На совещании выступили начальник Главного политического управления Советской Армии и Военно-Морского Флота генерал армии А. А. Епишев, а также командиры, политработники, другие представители идеологических органов Вооруженных Сил.

(ТАСС).

В КОМИССИИ ПО ПРОВЕДЕНИЮ МЕЖДУНАРОДНОГО ГОДА ЖЕНЩИНЫ В СССР

27 января в Кремле под председательством члена Политбюро ЦК КПСС, первого заместителя Председателя Совета Министров СССР К. Т. Мазурова состоялось заседание комиссии по проведению Международного года женщины в СССР.

Участники заседания обсудили и в основном одобрили план мероприятий, который намечено осуществить в 1975 году. Планом предусмотрены всесоюзные и международные встречи, конференции, семинары, выставки, конкурсы, фестивали, торжественные собрания и вечера.

Широко развернется Всесоюзное соревнование женских бригад во всех отраслях народного хозяйства за досрочное выполнение заданий и социалистических обязательств завершающего года и пятилетки в целом. Будут организованы конкурсы мастерства среди женщин наиболее массовых профессий на звание «Лучшая по профессии». Пройдет Всесоюзный смотр условий труда, быта и отдыха женщин-тружениц. Намечено провести научные конференции на темы: «Роль женщин в международном движении за мир, демократию и социальный прогресс», «Национальный аспект решения женского вопроса в СССР» и другие. В Москве, в Колонном зале Дома союзов состоятся общественно-политические чтения «Советская женщина — активный строитель коммунизма».

Особое внимание уделяется мероприятиям, посвященным подготовке к 30-летию Победы, показу подвига советских женщин—участниц Великой Отечественной войны, тружениц тыла.

Будут проведены международная встреча девушек в Москве, международная встреча «Женщины в борьбе против фашизма, за прочный и справедливый мир на земле» в Минске, семинар в Алма-Ате, посвященный участию женщин стран Азии в экономическом развитии своих стран и в воспитании подрастающего поколения.

В обсуждении плана приняли участие руководитель рабочей группы комиссии, первый заместитель заведующего отделом ЦК КПСС Н. А. Петровичев, ответственный секретарь комиссии, секретарь ВЦСПС А. П. Бирюкова, председатель президиума Союза советских обществ дружбы и культурных связей с зарубежными странами Н. В. Попова, заместитель Председателя Совета Министров БССР Н. Л. Снежкова, председатель Советского комитета защиты мира писатель Н. С. Тихонов и другие.

К. Т. Мазуров, выступая на заседании, отметил, что мероприятия, проводимые в рамках года женщины, призваны еще выше поднять трудовую и политическую активность и авторитет советских женщин во всех сферах жизни общества. На международных форумах представительницы Страны Советов с гордостью расскажут всему миру о достижениях своей Родины, ее миролюбивой внешней политике, о заботе и внимании Советского государства к женщинам-труженицам и матерям, к подрастающему поколению.

Решено рассмотреть на очередных заседаниях комиссии ряд вопросов и предложений, связанных с дальнейшим улучшением условий труда, быта и отдыха советских женщин.

С сообщением о ходе подготовки к Всемирному конгрессу женщин, который намечено созвать в октябре этого года в Берлине, выступила председатель Комитета советских женщин В. В. Николаева-Терешкова.

Комиссия по предложению заместителя министра иностранных дел СССР Н. Н. Родионова одобрила текст информации для Организации Объединенных Наций о мероприятиях, проводимых в СССР в связи с Международным годом женщины.

В работе комиссии принял участие кандидат в члены Политбюро ЦК КПСС, секретарь ЦК КПСС Б. Н. Пономарев.

(ТАСС).

СОБЫТИЯ ЗА РУБЕЖОМ

СЕССИЯ СОВЕТСКО-АМЕРИКАНСКОЙ КОМИССИИ

ЖЕНЕВА. (ТАСС). Здесь открылась сессия Советско-американской постоянной консультативной комиссии.

Эта комиссия призвана содействовать осуществлению целей и положений договора об ограничении систем противоракетной обороны и временного соглашения о некоторых мерах в области ограничения стратегических наступательных вооружений, заключенных между СССР и США 26 мая 1972 года, а также соглашения о мерах по уменьшению опасности возникновения ядерной войны, заключенного между двумя странами 30 сентября 1971 года.

ОСУЖДЕНИЕ ПОПУСТИТЕЛЬСТВА

НЬЮ-ЙОРК. (Корр. ТАСС). Соединенные Штаты подверглись в ООН резкой критике за попустительство преступным элементам, совершающим провокационно-враждебные акции по отношению к иностранным представительствам в Нью-Йорке. На заседании Комитета ООН по связям со страной местопребывания делегаты ряда стран, в частности СССР, УССР, БССР, Болгарии, Египта, Ирака, Кипра, Берега Слоновой Кости, привели факты выходок хулиганов, действующих зачастую на глазах «блюстителей порядка».

На заседании было заявлено, что в последнее время особенно распоясалась сионистская банда, именующая себя «лигой защиты евреев», которая от оскорблений и угроз перешла к прямому терроризму.

Участники заседания решительно осудили нападение на здание постоянных представительств Советского Союза, УССР и БССР при ООН, которое, как уже сообщалось, 19 января было обстреляно из винтовки. Эта преступная акция, заявил представитель Ирака, стала следствием позиции городских и федеральных властей, которые остаются глухими к призывам Генеральной Ассамблеи и других органов ООН к Соединенным Штатам обеспечить нормальную работу иностранных представительств.

Советский представитель С. Н. Смирнов указал, что Соединенные Штаты ограничиваются в основном выражениями «сожаления» по поводу инцидентов и обещаниями принимать необходимые меры в будущем. Однако эти обещания остаются невыполненными.

Делегат АРЕ Абдель Магид сообщил о нападении на здание представительства его страны 26 января, когда группа преступников сначала пыталась ворваться в него, а затем, встретив отпор, забросала здание камнями, разбив окна и причинив другой материальный ущерб.

МИТИНГ В САЙГОНЕ

БАНГКОК. (ТАСС). Массовый митинг протеста против антинародной политики южновьетнамского диктатора Тхиеу состоялся в Сайгоне.

В нем приняло участие свыше 1.500 человек, в том числе представители семи оппозиционных общественных организаций Южного Вьетнама, которые ведут борьбу против репрессий и преследований демократов, требуют положить конец коррупции и выступают за освобождение политических заключенных, за восстановление мира на многострадальной вьетнамской земле.

Участники митинга, приуроченного ко второй годовщине подписания парижского соглашения о прекращении войны и восстановлении мира во Вьетнаме, приняли резолюцию, в которой потребовали отставки сайгонского диктатора и его подручных, чей предательский курс несет южновьетнамскому народу все новые лишения и страдания.

По окончании митинга его участники организовали шествие по улицам Сайгона. Сотни полицейских и агентов южновьетнамской охранки, пустив в ход дубинки и гранаты со слезоточивым газом, разогнали демонстрацию. Многие демонстранты получили ранения.

ПАНАМСКИЙ КАНАЛ: ВРЕМЯ РЕШЕНИЙ

Глава панамского государства Омар Торрихос заявил недавно, что договор с США, содержащий положение по поэтапной передаче Панаме канала и прилегающей к нему зоны, должен быть подписан в первой половине 1975 года.

Как известно, еще в 1903 году Соединенные Штаты навязали Панаме кабальный договор Хэя-Бюно-Варильи. По этому договору часть территории страны — так называемая зона Панамского канала — лишилась суверенитета. Империалистические круги США препятствуют возвращению канала и его зоны панамцам. И не только потому, что эксплуатация этого важного водного пути приносит монополистам США ежегодно более ста миллионов долларов дохода, а прежде всего по стратегическим соображениям. Пентагон создал здесь крупнейшую в Латинской Америке военную базу США. На полутора тысячах квадратных километров территории, прилегающей к каналу, размещены многочисленные аэродромы, стартовые площадки для запуска ракет с атомными боеголовками, военные училища и лагеря для тренировки «рейнджеров» — диверсантов.

Не оставило без внимания канал и Центральное разведывательное управление США. Оно превратило его зону в центр подрывной деятельности против стран Латинской Америки. Отсюда направлялись агрессии против Гватемалы, Доминиканской Республики, здесь проходили обучение кубинские контрреволюционеры, здесь плетутся нити заговора против правительств Панамы, Коста-Рики и Гондураса, которые проводят прогрессивные преобразования, стремятся высвободить экономику своих государств из-под власти монополий США.

Нынешнее правительство Панамы, возглавляемое Омаром Торрихосом, заняло непреклонную позицию в вопросе о канале, опирающуюся на поддержку всего народа. В условиях, когда народы большинства стран мира продемонстрировали свою солидарность со справедливой борьбой Панамы, США вынуждены были сесть за стол переговоров с Панамой. В феврале прошлого года была подписана «Декларация принципов», на основе которой должен быть разработан новый договор о канале, учитывающий законные права панамского народа. Борьба за полное освобождение части национальной территории Панамы вступила в завершающую фазу.

Одиннадцать лет назад, 9 января, десять тысяч жителей столицы Панамы, возмущенные отказом американской колониальной администрации вывесить национальные флаги Панамы в зоне канала, устроили демонстрацию протеста. Солдаты США открыли огонь. Стреляли через решетки, отгораживающие зону от города. Несколько патриотов было убито, около сотни ранено. По решению правительства Панамы скорбный день 9 января был объявлен тогда национальным днем памяти павших героев. Новый договор, пишет панамская пресса, будет скреплен кровью тех панамцев, которые пали в борьбе за ликвидацию колониального анклава на земле Панамы.

И. БОРОВИКОВ.
(АПН).

Массовые и длительные забастовки будут главным оружием японских трудящихся в весенней борьбе 1975 года в защиту своих жизненных интересов. Если предприниматели не пойдут на удовлетворение требований профсоюзов, в середине апреля будет объявлена всеобщая бессрочная стачка. Решение об этом было принято на состоявшемся в декабре в Токио расширенном заседании Комитета совместной весенней борьбы японских трудящихся, в который входят профобъединения страны, насчитывающие в своих рядах около 8,5 миллиона человек. Первые выступления весенней борьбы 1975 года запланировано начать в середине января.

Сейчас по всей Японии низовые профорганизации проводят митинги и собрания в поддержку курса, выработанного Комитетом совместной борьбы.

НА СНИМКЕ: участники митинга профсоюзов государственных учреждений.

Фото Н. Тебина.
Фотохроника ТАСС.

АНГЛИЙСКИЙ КАЛЕЙДОСКОП

Шаг вперед, два шага назад

В Англии женщины, как известно, за один и тот же труд получают меньшую, чем мужчины, заработную плату. При каждом новом «сокращении» одними из первых в списках уволенных стоят женские имена. Это все старые «истины». А вот новая: в Лондоне в комиссии по отношениям в промышленности было объявлено, что «работницы многих строительных компаний могут выйти замуж только с разрешения их босса».

На днях стало известно, что в Тринити — одном из колледжей Кембриджского университета, будут, наконец, учиться не только студенты, но и студентки. Нарушена традиция, существующая 624 года. Впрочем, для многих других колледжей она остается незыблемой.

Что может выбить Уоррена «из седла»...

Герберт Уоррен считается старейшим автомобилистом Англии. Свое столетие он отметил автопробегом в Норфолке. Впервые же Уоррен сел за руль полвека назад.

«У меня прекрасные зрение и слух, — сказал он в день юбилея. — Единственно, что может заставить меня оставить автомобиль, так это баснословные цены на бензин».

На хулиганов с телекамерой

После каждой крупной футбольной победы, как и после крупного поражения, английские болельщики неизменно громят пивные, ломают ограды стадионов, устраивают драки. Особый ущерб футбольные и прочие вандалы приносят железным дорогам и метро: бьют стекла, режут сиденья, ломают двери... Недавно было решено оснастить лондонское метро крупными телекамерами. Они будут действовать по принципу мониторов, какие применяются при репортажах с футбольных матчей: наиболее «интересные» места можно будет для установления личностей хулиганов и других полицейских нужд прокрутить заново. На некоторых станциях метро, тех, что известны особенно буйными налетами хулиганов, телеустановки уже работают. Они обошлись в 200 тысяч фунтов стерлингов.

А воры кто?..

Менеджеры «Харродс», крупнейшего в Англии универмага для богатых, заявляют, что кражи товаров покупателями растут из года в год. Из магазина пытаются вынести костюмы, пальто, украшения, даже громоздкие телевизоры. За последние пять лет «Харродс» более чем вдвое увеличил штат охранников. Большинство из тех, кого они задерживают,— люди состоятельные. Наказание штрафом в несколько сот фунтов стерлингов их вряд ли остановит, считают менеджеры, и предлагают сажать воров в тюрьму.

Бастуют школьники

«Наше здание не подходит даже для свиней!» — этот выписанный мелом лозунг появился на стене одной из школ в Ламбете, районе Лондона. Она была построена еще в 1695 году, затем сто лет назад перестроена, а сейчас нуждается в серьезном ремонте. Школьники забаррикадировались в доме и выставили свои требования: «Потолки текут, уборные полуразрушены, — заявили они. — Мы отказываемся продолжать занятия до тех пор, пока не будут приняты срочные меры».

Школьные власти Лондона отреагировали унылым признанием: «Мы сочувствуем школьникам, однако ничем помочь им не сможем».

Э. ЧЕПОРОВ,
соб. корр. АПН.

МЕЖДУНАРОДНЫЙ ОТДЕЛ «АЛТАЙСКОЙ ПРАВДЫ»

Два мира— два образа жизни

Мехтильда КЕЛЬ: «НИКТО НАС ТАМ НЕ ЖДЕТ!»

Встречаясь дважды с Мехтильдой Петровной Кель, беседуя о ее не совсем удачной судьбе в военную пору, о нынешнем времени, а если точнее, то больше о ее поездке в ФРГ, поначалу удивлялся доверчивости этой пожилой, повидавшей на своем веку всякого, плохого и хорошего, женщины. Она, как о том сама призналась, совсем было собралась — и не одна, с замужними дочерьми и внуками! — переехать жить постоянно в далекую и не известную ей страну, которую так словоохотливо выставляют в розовом свете радиостанции «Свободная Европа» и «Немецкая волна», — в ФРГ.

Но Мехтильда Петровна, кстати, одумалась и по совету близких друзей решила вначале съездить и посмотреть: а и впрямь ли в ФРГ живут свободно, вольготно, как то расписывают буржуазные пропагандисты. И вот что она увидела...

* * *

ПОЕЗД Москва — Париж шел скоро. Час от часу он все дальше увозил меня от тех мест, где родилась и выросла. Проехали Брест. Впереди нас ждала Польша. Подъезжая к ее границам, загрустила — вспомнилось личное горе, которое постигло меня в минувшую войну. И как-то неуютно стало, не по себе, в блестящем, чистом международном вагоне. Вспомнила все, как было, отчетливо, подробно.

...В тот год фашистские войска отступали из-под Одессы. И когда все уже знали, что войне конец близок, нам, немцам, поселившимся здесь еще в екатерининские времена, суждено было испытать немало горьких дней. Пришел приказ: всех — малых и старых — вывезти в фатерлянд — в Германию. Начались мытарства в тыловых обозах отступающих гитлеровских частей. С пятерыми детьми — один другого меньше. И голодные, и холодные, и в страхе ежеминутном жили. Так добрались до Польши. Вот тут-то и приключилось то самое горе, которое вовек не забыть.

Завязался бой. А мы — те, кто в обозе, — между двух огней оказались: советские солдаты наступают, гитлеровцы отстреливаются. Бомбы рвутся. Пулеметы стрекочут. Танки громыхают. Мы — кто куда. Врассыпную. Дети плачут. Женщины крестятся.

Утих бой. Вернее, откатился дальше — на запад. Мы же очутились на освобожденной польской земле. Собрала я ребятишек, гляжу: а старшего, восьмилетнего Петруса, нигде нет, как в воду канул. Погоревала, погоревала и наплакалась вволю, а что поделаешь — война! Так и решили с дочерьми: погиб наш Петрус.

Много лет прошло с той поры. Поселились мы в Топчихинском районе, в совхозе «Чистюньский». Работали. Дочери подросли — вышли замуж. Да что дочери, уж моя внучка Людмила сыграла свадьбу. Муж ее — Саша Колдышев работает на «Геофизике».

Словом, жизнь шла своим чередом — спокойно, в достатке. Но какое, скажите, материнское сердце сможет угасить в себе горечь утраты родного сына? И я часто горевала, вспоминая Петруса. И вдруг — неожиданное: получаю из Международного комитета Красного Креста бумагу, а в ней говорится, что мой Петер жив. Его адрес: Гамбург. И улица, и дом в той бумаге точно указаны.

И вот я еду к сыну. Волнуюсь немножко. И оттого, что Петруса увижу,— каким он стал через тридцать лет? И оттого, что меня ждут неизвестные края, обычаи и порядки. А между тем недолго осталось ждать...

Западный Берлин. Здесь моя первая остановка — пересадка на гамбургский поезд. Выхожу, а на перроне меня уже две девушки ждут, одетые на манер сестер милосердия. Вежливые, приветливые. Они мне чемодан поднесли, в комнату отдыха устроили. Вот ведь, думаю, какое мне, старухе, внимание оказывают... А самой невдомек, что скоро мне от этой обходительности тошно станет.

Просыпаюсь рано утром. Умылась. Иду к себе в комнату. У выхода стоит немка, строгая такая, вся в черном и в очках. Платите, говорит, деньги. За что? За умывание. ?! Плачу. Женщина в черном по-прежнему смотрит на меня строго, с укором и опять, как автомат, говорит: «За туалет — особо». ?!

Садилась в поезд на Гамбург, можно сказать, расстроенной. Из головы не выходил все тот же случай с «утренним умыванием» в западноберлинском вокзале. Он — этот случай — мне казался и странным, и непонятным, и, я сказала бы, даже оскорбительным.

В размышлениях не заметила, как ко мне подсел кондуктор и спросил паспорт. Он взял его — паспорт у меня, конечно, был заграничный, но советский, на обложке которого было крупно написано: СССР. Взглянул кондуктор на эти золотые буквы и читать паспорт не стал — уж так ему стало интересно побеседовать со мной. Это чувствовалось и по тому, с каким удивлением он воскликнул: «О, из Советской России!», и по тому, заметила, как при этом в глазах его забегали искорки любопытства.

Кондуктор задавал мне самые разные вопросы, а узнав, к тому же, что я из Сибири, пуще прежнего удивился. Все расспрашивал, какая она, Сибирь, морозная ли, снежная, как живут там люди, во что одеваются, что едят, есть ли большие города. И тогда я поняла — обидно даже стало,— что многие простые немцы ничегошеньки не знают про нашу страну. Обидно и за то, что от них скрывают правду, а больше пытаются втолковать им то, чего на самом деле нет.

И я принялась рассказывать кондуктору — откуда и красноречие взялось — о том, какие обильные хлеба растут у нас на Алтае, степи необозримые, реки длинные и города современные. А как одеваются? Вот, к примеру, я, старуха, сибирская труженица. Не посмотри ты, кондуктор, в мой паспорт, и не догадался бы по тому, как одета, в каком городе живу, — не то в Гамбурге, не то в Западном Берлине.

Поговорили с кондуктором, а на сердце неспокойно. Отчего бы это? Позже догадалась, поймав себя на мысли: как же это получается, Петровна, вроде надумала насовсем к сыну перебраться, а теперь вот Сибирью не нахвалишься, житье-бытье твое, говоришь, хорошее. Что-то не то. Не по уму. Не все, выходит, тебе по душе на этой земле, по которой ты едешь.

Так появилось у меня сомнение. И не пойму — мысли раздваиваются —к какому берегу пристать, на что решиться. Одним только себя тешу — Петруса скоро увижу.

Думаю, нет особого смысла рассказывать о встрече с сыном — и без того понятно. Другое дело—о «раздвоении мыслей», сомнениях, которые мне не давали покоя, все три месяца, пока жила в Гамбурге, что видела там, — об этом поговорить надо.

Перво-наперво о городе. Если откровенно, то не приглянулся он мне. Дым, смрад — дышать нечем. Шум. И кажется, нет людей — одни автомобили. И свет от реклам — надоедливый, режет глаза...

Часто, глядя на эту суматоху, вспоминала свой домик в поселке Зеленом, кучерявистые тополя и синее-синее небо над головой. И обед наш, деревенский — запашистые, пышные булки, парное молоко, борщ, аппетитный и наваристый. А здесь, пока гостила, все продукты, что ни попробую, на мой вкус эрзац, да и только. Колбаса — нет, не та, у нас лучше. Яблоки, помидоры с виду наливные, румяные, сами в рот просятся, а надкушу — и аромата нет, и безвкусные. Сварят суп — жидкий, худосочный какой-то, ем, а сама опять о борще думаю. Верите, от такой еды худеть стала.

Пошла в магазин, купила все, что надо, и решила сготовить-таки настоящий борщ. А заодно и невестку Карину и внучку удивить: вот мол, какие супы в России варят. Попробовала, нет, не тот, не наш, деревенский. И сметана, которую взяла для заправки, разве сметана, у нас, опять же сравниваю, пахта из-под масла куда душистее и вкуснее...

Дни шли, а я все присматривалась к здешней жизни. И день ото дня крепло убеждение: не смогу жить в этой стране. Не та обстановка, и законы не те, и отношения между людьми другие, какие-то все затаенные, сами о себе лишь заботятся, а если с кем и общаются, то норовят, чтобы от этого польза вышла. Все — и душу человеческую, и любезность — на деньги меряют. Это не просто слова. Сама видела, на себе испытала.

Надумала я вставить зубные протезы — своих зубов-то почти не осталось. Прослышала, что очень уж искусно делает эти протезы один гамбургский дантист, и попросила свою родственницу — она в больнице работает — сходить к нему и спросить, как мне на прием попасть. Вернулась моя посланница. Смеется: «Знаешь, что сказал врач? Прежде всего поинтересовался, сколько тебе лет. Затем велики ли у тебя денежные сбережения. Когда я ему все обсказала, как есть, он и говорит: пусть твоя бабка остается без зубов, иначе эти самые протезы ей влетят в копеечку. А без гроша в кармане, голодному и зубов не надо».

Я тоже посмеялась. Мне-то что: приеду в Барнаул, вставлю себе зубы не хуже заграничных. А вот очки куплю. На этот раз сама пошла к окулисту. К сожалению, очки тоже не удалось купить. А вот разговор у нас с врачом состоялся примечательный. Спросил он меня, кто я и откуда. Я рассказала все в подробностях. А потом и попытала: «Скажите, доктор, как мне быть, посоветуйте, к сыну надумала с дочерьми и внуками переехать жить?». Доктор внимательно посмотрел на меня и ответил на вопрос вопросом: «Кто же ваши дочери, внуки? Инженеры? Дипломы имеют?». «Нет, — говорю, — простые рабочие». Покачал он сочувственно головой и резонно отвечает: «Сидите на месте и не делайте глупостей». Во-первых, сообщил он мне доверительно, российским немцам, которые не имеют высшего образования, здесь особенно трудно. К делу пристроиться нелегко: своих безработных хоть отбавляй. Приедут и языком настоящим немецким не владеют, приходится заново овладевать им. Во-вторых, сказал мне доктор, получить диплом в Западной Германии — целая проблема, нужны средства. И немалые.

Слушала я его и охотно соглашалась. Взять, к примеру, моего сына. Много лет он плавал матросом. Надоело. И заработок не ахти какой. Решил пойти учиться в мореходное училище. Карина рассказывала, каких бед они натерпелись с этой мореходкой. И не приведи господь. Стипендии нет. За учебу плати. Приходилось ей и ему прирабатывать. А каникулы подходят — Петрус к зажиточному фермеру на поклон идет: найми, пожалуйста, на сезон. А работать на него приходилось почти сутками — с четырех утра до девяти вечера.

Раз уж зашла речь о том, как живется тем, кто все же рискнул поменять родное место, — приведу, в пример, еще свидание с землячкой Розой Шитц. Кто такая Роза Шитц? Сейчас поймете.

Уезжая из Зеленого, моя соседка Парпида Мартц наказывала мне попроведать дочь, которая выехала в Западную Германию на постоянное жительство, посмотреть, как она устроилась на новом месте. Дочь ее — Роза Шитц до этого жила во Фрунзе. Рискнула вместе с мужем поискать счастья на чужбине.

Встречалась я с Розой и не позавидовала ей. Рассказывает, а сама и плачет, и смеется. Плачет оттого, что негладко сложилась ее судьба. Смеется — рада, что землячку встретила.

— Не нравится мне, Петровна, здесь, — сказала Роза. — Работаю я на заводе электроприборов фирмы «Сименс». Сплю и вижу: свой дом, сад, которые оставили в Средней Азии. Но даже не это главное — по людям своим стосковалась. Здесь нас, приехавших из Советского Союза, называют не иначе как «флихтлинькь» — беженцы. «Лучше крысу посадить на стол, чем сесть с ними рядом», —вот как о нас отзываются некоторые коренные немцы. Сама не раз слышала. На заводе меня изводят. В магазине насмехаются. В автобусе мне грубят. Будем хлопотать, чтобы разрешили вернуться обратно. Если умирать буду, то только в России...

Роза говорила правду. И я по опыту своему теперь знаю: никто нас в Западной Германии не ждет. Никому мы там не нужны. Знаю и то, что есть среди нас еще те, которые рвутся в западногерманский «рай». Прямо скажу: подумайте, прежде чем сделать роковой шаг. А если сделаете, то пеняйте на себя и не плачьте потом, как Роза Шитц.

...Уезжая из Гамбурга, на прощание сыну своему, Петрусу, сказала: «Приезжай теперь ты в гости. У нас простор, широта. У нас дышится легко».

Беседу записал М. ОРЛОВ.

ВЕРНУЛАСЬ В РОДНОЙ РАЙОН

Под профилакторий и фельдшерский пункт в Ново-Зыряновке отвели половину просторного дома животноводов. Заведует им вернувшаяся после учебы в свой район молодой фельдшер Галина Васильевна Кайгородова.

Этот профилакторий, открытый четыре года назад, был в Сорокинском районе первым. Сейчас готовится к открытию четвертый. Польза их очевидна, и руководители хозяйств все охотнее идут навстречу пожеланиям медиков и сельчан.

...Белые кабины из туго натянутых крахмальных простыней, кушетки. Есть полный набор необходимой для физиолечения аппаратуры. Есть ванная с электроподогревом. Рядом, за стенкой, слышны голоса рабочих совхоза.

Под наблюдением Галины Васильевны, как заведующей профилакторием, около ста шестидесяти человек механизаторов и животноводов второго отделения совхоза «Сорокинский». А как фельдшер она оберегает здоровье всех шестисот пятидесяти жителей села.

Уже ощутимы результаты четырех лет работы профилактория. Ежегодно снижается общее число заболеваний. Предупреждаются обострения у страдающих хроническими недугами.

Галина Васильевна знакомилась с опытом работы лучшего профилактория в Советском районе. Недавно вернулась из Барнаула, где проходила усовершенствование в краевой больнице. Все лучшее она постарается применить у себя.

На снимке: фельдшер Галина Васильевна Кайгородова.

Фото В. Нефедова.

Сорокинский район.

СЛУЖБА ЗДОРОВЬЯ

НОВОСТИ МЕДИЦИНСКОЙ ТЕХНИКИ

ЦЕЛЕБНЫЙ МАГНИТ

Московский завод электромедицинской аппаратуры осваивает серийный выпуск аппарата для низкочастотной магнитотерапии «Плюс-1».

Аппарат предназначен для работы в палатах и физиотерапевтических кабинетах лечебно-профилактических учреждений для местного лечебного воздействия низкочастотным магнитным полем, которое возбуждается в теле пациента с помощью одного или двух одновременно работающих сменных индукторов.

Низкочастотное магнитное поле способствует усилению тормозных процессов в центральной нервной системе, оказывает противоболевое и противоотечное действие. Кроме того, оно улучшает кровообращение, способствует эпителизации язвенных поверхностей, ускоряет заживление ран в послеоперационном периоде, уменьшает зуд при кожных заболеваниях.

Аппарат напольный, передвижной, вес его примерно около 45 килограммов. Лечение можно проводить, не снимая одежды, марлевых, гипсовых или других повязок, так как магнитное поле беспрепятственно проникает через них. Лечение не сопровождается выделением тепла и разогревом тканей, не вызывает раздражения кожи, не наблюдаются осложнения общего и местного характера.

Новый аппарат успешно прошел испытания в ряде московских клиник.

С. НАЗАРЕНКО,
ст. инженер Алтайского краевого управления Медтехника.

Советует врач

ЛУЧШЕЕ СРЕДСТВО — ЗАКАЛИВАНИЕ

Воспаление легких сравнительно частое заболевание, ведущее к временной или длительной потере трудоспособности. Лечение сульфаниламидами и антибиотиками сделало более легким течение и намного улучшило исходы острых заболеваний легких. Но новые лекарственные препараты не разрешили полностью проблемы предупреждения и лечения заболеваний легких. При несвоевременном и неправильном лечении (без назначений врача) они могут явиться причиной ранней инвалидизации и утраты работоспособности.

Воспаление легких вызывается различными видами микробов или вирусами. Но главное и решающее значение имеет состояние организма человека. В настоящее время установлено, что микробы, вызывающие воспаление легких, часто находятся на слизистой полости рта и верхних дыхательных путей здоровых людей. Но для того, чтобы они вызвали заболевание, необходимы предрасполагающие моменты, влияющие на состояние организма, на его реактивность и сопротивляемость. К ним относятся некоторые метеорологические факторы, интоксикации (алкогольная), травмы, нарушение нормальных условий труда и быта.

В осенний и зимний периоды увеличиваются предпосылки для заболевания легких: усиливается задымление воздушного бассейна в связи с началом отопительного сезона, увеличивается амплитуда колебаний барометрического давления температуры воздуха, происходит значительное понижение последней. Все это ведет к ослаблению и расшатыванию защитных механизмов организма и к возникновению воспалительных изменений в бронхах и легких.

Как же предотвратить воспаление легких и бронхов? Прежде всего, необходимо правильно лечить острые воспалительные заболевания верхних дыхательных путей. Человек, заболевший острым катаром, должен лечиться дома под наблюдением врача, а не подвергаться повторному охлаждению, которое может повести к более тяжелым осложнениям. Комнату, где находится больной, следует чаще проветривать, производить уборку с 1-процентным раствором хлорамина или 0,5-процентным раствором хлорной извести.

Иногда можно заболеть, если охлаждаются ноги. Поэтому их нужно держать в тепле, сухими. Одежду и обувь желательно подбирать по сезону и погоде.

На производстве в горячих цехах необходимо создавать микроклимат с постоянным движением воздуха и колебаниями температуры в пределах, допустимых санитарно-гигиенических норм. Не менее важна борьба со сквозняками.

Решающее значение в борьбе с воспалительными заболеваниями легких имеют общее укрепление организма, соблюдение рационального режима труда и отдыха, питания. Большое значение имеют физическая культура, занятия спортом, особенно на свежем воздухе. Все это тренирует кровеносные сосуды кожи и дыхательных путей и приводит к постепенному привыканию организма к колебаниям температуры окружающей среды.

Как наиболее простой способ закаливания можно рекомендовать ежедневную утреннюю физическую зарядку с последующим обмыванием или обтиранием тела. Вначале температура воды не должна быть ниже 28—29 градусов, затем через несколько дней, когда вода уже не кажется холодной, температуру ее понижают постепенно до 15—10 градусов. После водной процедуры тело растирают полотенцем до ощущения тепла и легкого покраснения кожи. Эту процедуру необходимо проводить круглый год. Дополнительно проводить закаливание организма путем привыкания ступней ног к низкой температуре. Ступни ног обмывать ежедневно водой такой же температуры, которая применяется для обмывания тела, с последующим протиранием насухо.

Очень важно научиться правильно дышать. Дыхание через нос помогает избежать заболеваний органов дыхания, так как вдыхаемый воздух согревается, а часть попадающих с воздухом микробов погибает под воздействием имеющихся в слизи носовых ходов веществ. Дыхание через рот ведет к охлаждению верхних дыхательных путей и бронхов, к их пересыханию. Отсюда повышенная возможность заболевания. Значит, если носовое дыхание затруднено, необходимо обратиться к врачу.

А. ГОРЯЧЕВА, доцент.
Г. ЕФРЕМУШКИН, кандидат медицинских наук.

ЛЕКАРСТВА И ДЕТИ

Лечение ребенка без совета врача, самовольная замена одного медикамента другим, завышение дозы лекарства — как все это еще нередко случается в жизни. И в итоге отравление, особенно у детей в возрасте от одного до трех лет.

...Годовалому ребенку мать дала выпить вместо касторового масла камфарное, а оно применяется только наружно... Ребенок жаловался на насморк — мать закапала в нос однопроцентный раствор атропина вместо эфедрина. И это тоже вызвало отравление.

Нередки отравления такими лекарствами, как белласпон, пипольфен, элениум, беллоид, и другими, так как дети возраста 4—6 лет часто путают их с поливитаминами и съедают в большом количестве.

Кстати, о витаминах. Некоторые родители иногда покупают их своим детям «на правах» конфет. Между тем они благотворны лишь в соответствующих дозах. На каждой упаковке препаратов указано, сколько драже можно принимать ежедневно. Как правило, указан и срок их годности, что тоже очень важно. Но все это нередко не учитывается.

Вот мать купила витамин Д. Баночку с драже поставила на стол. Ее четырехлетняя дочь не удержалась от любопытства узнать, что же вкусного принесла мама. Попробовала одну, другую дражинку... Вкусно! Мама не препятствовала: полезны же витамины. А результат? «Скорая помощь» доставила Леночку Ш. в больницу в тяжелом состоянии. Для ее спасения потребовалось много стараний врачей.

Особенно вольно обращаются с витамином С. Между тем и небольшая передозировка его, да и других витаминов, может привести к весьма нежелательным последствиям.

Не единичны отравления и спиртовым раствором йода.

Родители обязаны знать, что детский организм весьма чувствителен к различным лекарствам. Это зависит от специфики детской нервной системы. Такие препараты, как кодеин, дионин, снотворные, детям вообще противопоказаны в любой дозировке. Самолечение ими чревато опасностью не только для здоровья, но и для жизни.

При пользовании лекарствами следует соблюдать самые простые, но надежные меры предосторожности. Кладите их в не доступном для детей месте. Не давайте без назначения врача. Храните наружные лекарства отдельно от внутренних.

В. ЧЕРНЕНКО,
начальник отдела информации краевого аптечного управления.

КЛЕЙ ВМЕСТО БИНТА

Бывает, человек поранился, а под рукой не оказалось ни бинта, ни ваты. Можно ли в таких случаях обойтись без перевязочного материала? Да, можно. Для обработки мелких ран, незначительных ожогов, ссадин, трещин вместо перевязочных средств может быть использован медицинский клей БФ-6, который имеется в продаже в любой аптеке. Он стерилен, бактерициден и не требует специальной стерилизации. Клей быстро высыхает, образуя нежную, тонкую, эластичную пленку, прочно удерживающуюся на поверхности кожи в течение двух-четырех дней. Пользоваться клеем БФ-6 очень просто. Он наносится на рану и окружающую ее кожу тонким слоем. Для этого лучше всего пользоваться стеклянной палочкой. Поверх образовавшейся пленки никаких повязок накладывать не нужно. Хочется предупредить, что медицинский клей БФ-6 не следует применять при загрязнении раны или смазывать им поврежденную кожу с признаками значительного воспаления.

Хранить медицинский клей лучше всего в прохладном месте. Ну, а если вы заметили, что клей густеет, высыхает, выбрасывать его не торопитесь. Разбавьте его спиртом до нужной консистенции, и он сохранит все свои свойства.

Спорт Спорт

ГРАД МЯЧЕЙ

ХЕЛЬСИНКИ, 29 января. (Корр. ТАСС). Сборная СССР в своем третьем матче на чемпионате мира по хоккею с мячом одержала убедительную победу в городе Миккели над хозяевами первенства — спортсменами команды Финляндии—12:4 (4:2). Никогда ранее — на предыдущих международных турнирах и в товарищеских встречах— нашим хоккеистам не удавалось со столь крупным счетом выиграть у финнов. У сборной СССР— 4 очка (при хорошей разнице забитых и пропущенных мячей: 21—7). Но впереди вице-чемпионы мира, шведские хоккеисты,—6 очков (12—3). 28 января (оба матча проходили поздно вечером) шведы победили норвежцев — 6:0 (0:0). На третьем месте сборная Финляндии — 2 (8—16).

В матче с финской сборной наши хоккеисты открыли счет уже на седьмой минуте (Горбачев). Через минуту Лобачев увеличил результат. И только при счете 3:0 хозяева провели первый ответный гол. Затем результат был и 5:2, и 8:3, и 9:4 в пользу гостей.

Впереди второй, заключительный круг первенства.

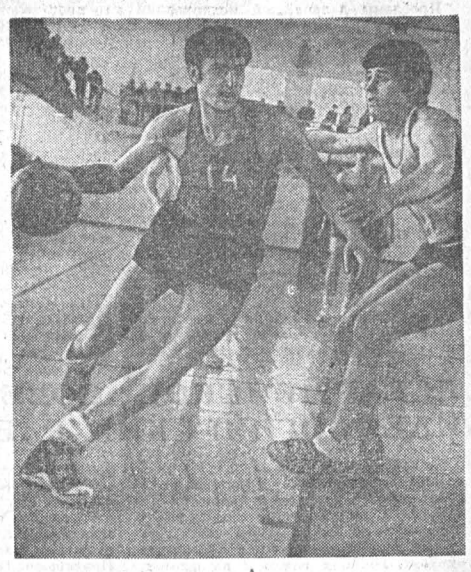

«ПРОРЫВ».

Фотоэтюд А. Павлущкина.

БОЛЬШОЙ ФУТБОЛ— С МАРТА ПО НОЯБРЬ

Футбольный чемпионат Советского Союза стартует 12 апреля и завершится 9 ноября. Большинство матчей (22 тура) будут сыграны по воскресным дням, сообщили корреспонденту ТАСС в Федерации футбола СССР. Однако еще раньше начнутся игры на Кубок страны — 23 марта. На этот раз на всех стадиях розыгрыша соперники встретятся между собой лишь однажды, а не дважды, как раньше.

В чемпионате страны запланирован перерыв между первым и вторым кругами (с 17 августа по 5 сентября). Он будет использован для товарищеских международных встреч. Еще одно новшество касается формы игроков. Теперь футболисту каждой команды в начале сезона «присваивается» определенный номер, под которым он будет играть все матчи сезона.

(Корр. ТАСС).

ДЛЯ НАЧАЛА— МЕДАЛИ МАЛЫЕ

КОПЕНГАГЕН. (Спецкорр. ТАСС). Сергей Волков из Подмосковья выиграл первую малую золотую медаль на чемпионате Европы по фигурному катанию, начавшемся 28 января на катке «Брондбюхалле». Он набрал 78,05 балла (сумма мест — 10). Серебряную медаль получил москвич Владимир Ковалев — 76,24 (19). На третьем месте англичанин Джон Карри — 73,78 (27).

МАТЧ ПРЕТЕНДЕНТОК

Четвертая партия финального матча претенденток на первенство мира по шахматам между Александрией и Левитиной закончилась на 37-м ходу победой Левитиной.

(ТАСС).

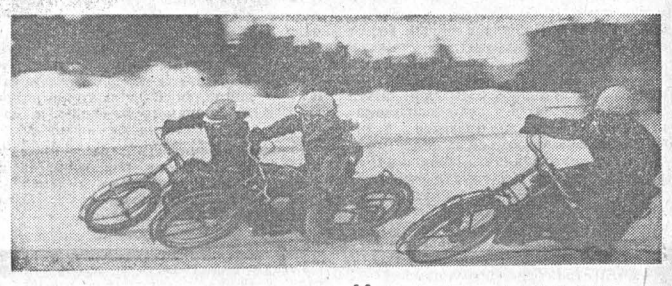

НА ЛЕДЯНОЙ ТРАССЕ

У барнаульцев еще свежи воспоминания о полуфинальных соревнованиях чемпионата РСФСР по мотогонкам на льду. Как известно, мастер спорта Геннадий Башкатов и кандидат в мастера Виктор Миронов завоевали право участвовать в финале чемпионата РСФСР.

На ледяной дорожке Прокопьевского стадиона успешно выступил Геннадий Башкатов. Награда за это — бронзовая медаль третьего призера чемпионата РСФСР.

Геннадий Башкатов и Виктор Миронов допущены к участию в полуфинале чемпионата СССР.

В это же время барнаульцы Анатолий Осьминин и Виктор Бормотов участвовали в личном первенстве Казахстана и Сибири, которое проводилось в Усть-Каменогорске.

И здесь нашим гонщикам сопутствовал успех. Анатолий Осьминин был первым среди спортсменов, выступающих на мотоциклах с объемом цилиндра 350 кубических сантиметров, а Виктор Бормотов вторым среди водителей тяжелых машин.

В этих гонках Анатолий проявил достойное мужество и быстроту реакции в сложной ситуации. Один из гонщиков случайно сбил судью, и оба они лежали на ледяной дорожке. Анатолий был на дистанции. Обычно голова гонщика наклонена вперед, и он видит перед собой не более 3—5 метров дорожки. Когда Анатолий вышел из виража на прямую, то увидел пострадавших буквально перед колесом мотоцикла. Времени на обдумывание не было — скорость высокая. Резкий поворот руля, спортсмена бросило из стороны в сторону, но он сумел предотвратить столкновение...

В. МИЛЬЧАКОВ.

НА СНИМКЕ: соревнуются мотогонщики.

Фото Ю. Верещагина.

Редактор А. ПРОЗОРОВ.

УВД АЛТАЙСКОГО КРАЙИСПОЛКОМА И РАЙОННЫЕ ОТДЕЛЫ ВНУТРЕННИХ ДЕЛ
проводят НАБОР КУРСАНТОВ
в высшие и средние учебные заведения МВД СССР.

На учебу принимаются мужчины, имеющие среднее образование, в возрасте до 30 лет, годные по состоянию здоровья к учебе в военно-учебных заведениях.

Вступительные экзамены сдаются в высших учебных заведениях по русскому языку и литературе (письменно и устно), истории СССР и иностранному языку; в средних учебных заведениях юридического профиля — по русскому языку и литературе (сочинение) и истории СССР, по техническому профилю — по русскому языку и литературе (сочинение) и математике (устно).

Курсанты обеспечиваются бесплатным питанием, обмундированием, общежитием и денежным довольствием.

Срок обучения в высших учебных заведениях — 4 года, в средних 2—3 года.

Оформление на учебу производится в органах внутренних дел по месту жительства и в отделе кадров УВД Алтайского крайисполкома **ПО АДРЕСУ: г. Барнаул, пр. Ленина, 74, комната 37. Телефон 94-2-49.**

Учебный пункт треста АЛТАЙТРАНССТРОЯ
производит набор учащихся

на 6-месячные курсы по подготовке **каменщиков-монтажников, плотников-паркетчиков, штукатуров-маляров.**

За время обучения учащимся выплачивается стипендия в размере 76 рублей в месяц. Одинокие обеспечиваются общежитием.

Принимаются лица в возрасте 17 лет и старше. После 2-х лет работы на строительстве рабочие с образованием 8—10 классов направляются по их желанию в институты и техникумы с выплатой повышенной стипендии за счет организации.

Каждый строитель и его иждивенец пользуются правом бесплатного проезда по железной дороге в любой конец страны, а также получают топливо по льготным ценам.

После окончания обучения учащиеся направляются на работу в строительные организации треста, расположенные в г. Барнауле, Карасуке, Новоалтайске, Камне-на-Оби и на ст. Заринская.

При поступлении иметь следующие документы: паспорт, трудовую книжку (для работающих), свидетельство об образовании и 2 фотокарточки размером 3х4 см. **НАЧАЛО ЗАНЯТИЙ — по мере комплектования групп.**

Обращаться по адресу: г. Барнаул, проезд 9 Мая, 7-а, (общежитие треста Алтайтрансстрой). **ПРОЕЗД любым видом транспорта до площади Октября.**

Бюро по трудоустройству и информации населения ПРИГЛАШАЕТ для работы НА БАРНАУЛЬСКИЙ МЕЛАНЖЕВЫЙ КОМБИНАТ

трепальщиц, чесальщиц, ленточниц, ровничниц, мотальщиц, прядильщиц на ПК-100, заряжальщиц и принимает учениками по перечисленным профессиям.

Рабочие этих профессий имеют право на получение пенсии по старости по достижении 50 лет при стаже работы на текстильных предприятиях не менее 20 лет.

А ТАКЖЕ ПРИГЛАШАЕТ:

слесарей-ремонтников, электромонтеров, жестянщиков, чистильщиц оборудования, автокрановщика на кран марки 35.62 КС; рабочих в охрану, токарей, уборщиц, грузчиков, формовщиков, кочегаров, транспортировщиков, помощников мастеров, мотальщиц с неполным рабочим днем.

Рабочим основных и некоторых вспомогательных профессий предоставляются дополнительные ежегодные оплачиваемые отпуска в зависимости от стажа непрерывной работы на текстильном предприятии. Дополнительный отпуск устанавливается при непрерывном стаже свыше 3 лет по 2 дня за каждый последующий год, но не более 6 дней.

Средняя заработная плата по основным перечисленным профессиям от 120 до 200 рублей в месяц.

Комбинат располагает благоустроенными общежитиями, детскими дошкольными учреждениями.

За направлением на работу обращаться ПО АДРЕСУ: г. Барнаул, ул. Деповская, 34, в бюро по трудоустройству.

БАРНАУЛЬСКОЕ ПРЕДПРИЯТИЕ ПРОМЫШЛЕННОГО ЖЕЛЕЗНОДОРОЖНОГО ТРАНСПОРТА приглашает на работу: **помощников составителей поездов, стрелочников, стропальщиков, грузчиков, монтеров пути, бригадиров пути.**

Здесь же ОРГАНИЗОВАНЫ КУРСЫ по подготовке **стропальщиков, сцепщиков, стрелочников.**

Работникам со средним образованием через два года работы на предприятии гарантируется направление на учебу в институт железнодорожного транспорта с содержанием за счет предприятия.

Адрес предприятия: гор. Барнаул-6, ул. Клубная гора, 43. Проезд на автобусе № 16 до остановки «Конечная», на трамваях № 1, 8, 9 до остановки «ТЭЦ-2».

Городское профтехучилище № 19, работающее на базе Барнаульского ордена Трудового Красного Знамени меланжевого комбината,

ПРИГЛАШАЕТ на учебу девушек в возрасте не моложе 16 лет, с образованием 8—10 классов по профессиям: мотальщица, ленточница, съемщица пряжи.

Срок обучения — 6 месяцев.

Поступающие предъявляют следующие документы: паспорт, свидетельство об образовании, характеристику, фотокарточки (3х4 см), справку с места жительства, справку о состоянии здоровья (форма № 286).

Документы принимаются по адресу: 656013, г. Барнаул, ул. Полевая, 8. ГПТУ-19. ПРОЕЗД на трамвае № 4, автобусе № 16 до остановки «Меланжевый комбинат». Тел. 93-2-83.

БАРНАУЛЬСКИЙ ГОРПЛОДООВОЩЕТОРГ
приглашает

в школу-магазин УЧЕНИКОВ ПРОДАВЦОВ. Срок обучения 3 месяца. Стипендия 45—54 руб. Принимаются лица в возрасте не моложе 16 лет, с образованием 8—10 классов.

ОБРАЩАТЬСЯ в отдел кадров плодоовощеторга ПО АДРЕСУ: пр. Космонавтов, 59. ПРОЕЗД на трамвае № 5 до остановки «База плодоовощеторга».

Барнаульское бюро по трудоустройству населения приглашает на работу **бухгалтера, операторов и учеников-операторов.**

НА АВТОБАЗУ УПРАВЛЕНИЯ БЫТОВОГО ОБСЛУЖИВАНИЯ НАСЕЛЕНИЯ—мотористов по ремонту автодвигателей, **автослесарей, электрика-силовика, шоферов.**

Обращаться: ул. Деповская, 34.

ТЕЛЕВИДЕНИЕ

ЧЕТВЕРГ — 30 ЯНВАРЯ

ПЕРВАЯ ПРОГРАММА
МОСКВА («Орбита»)

9.00 — Программа передач. **9.05** — (Цв.). Премьера телевизионного документального фильма «Женщина с острова Кихну». **9.55** — «Нечерноземная зона РСФСР». **10.25** — «Страницы творчества писателя Леонида Соболева». **11.10** — (Цв.). «Ищу друга». Телевизионный документальный фильм. **11.20** — «Тебе, юность!». **11.50** — Новости. **12.00** — «Шахматная школа». «Класс начинающих». «Белая ладья». **12.30** —(Цв.). Международный турнир по мини-футболу. Финал. Трансляция из Дворца спорта Центрального стадиона им. В. И. Ленина. **13.00** — Народный артист СССР Игорь Ильинский исполняет рассказы А. П. Чехова «Душечка», «Горе», «Лев и солнце». **14.10** — Перерыв. **14.20** — (Цв.). Чемпионат Европы по фигурному катанию. Парное катание. Произвольная программа. Передача из Дании. **15.50** — «Ленинский университет миллионов». «Трудовая доблесть». **16.20** — «Семнадцать мгновений весны». Телевизионный многосерийный художественный фильм. 2-я серия.

БАРНАУЛ
17.30 — «Сельский врач». Документальный фильм. **17.45** — «Алтай музыкальный». (Межколхозный ансамбль «Чуйские зори» Кош-Агачского района). **18.40** — Киножурнал. **18.50** — «Будни сельского райкома». Передача из Сорокинского района.

МОСКВА («Орбита»)
19.40 — (Цв.). Чемпионат Европы по фигурному катанию. Парное катание. Произвольная программа. Передача из Дании.

БАРНАУЛ
21.10 — «Экран новостей»

МОСКВА («Орбита»)
21.20—«Ленинский университет миллионов». «Трудовая доблесть». **21.50** — «Семнадцать мгновений весны». Телевизионный многосерийный художественный фильм. 2-я серия. **23.00** — «Время». Информационная программа. **23.30** — **24.00** — (Цв.). «Любителям балета»

ВТОРАЯ ПРОГРАММА
МОСКВА («Орбита»)
17.30 — «Время». Информационная программа. **18.00** — (Цв.) Международный турнир по мини-футболу. Финал. Трансляция из Дворца спорта Центрального стадиона им. В. И. Ленина. **18.30**— Народный артист СССР Игорь Ильинский исполняет рассказы А. П. Чехова. Фильм-концерт.

БАРНАУЛ
19.40 — «Репортаж спустя тридцать лет». Документальный фильм. **20.00** — «Экран новостей». **20.10** — «Товарищ Арсений». Художественный фильм. **21.35**— «Пятилетка, год завершающий».

ТЕАТРЫ

АЛТАЙСКИЙ ГОСУДАРСТВЕННЫЙ ТЕАТР ДРАМЫ. 31 января — «ЗИМНЯЯ СКАЗКА» — в 19.30.
КРАЕВОЙ ТЕАТР ОПЕРЕТТЫ. «НОЧЬ В ВЕНЕЦИИ» — в 19.30. 31 января — «ХОЛОПКА» — в 19.30.
КРАЕВОЙ ТЕАТР ЮНОГО ЗРИТЕЛЯ. «ВЫСОКО В СИНЕМ НЕБЕ» — в 19.

КИНО

«...IP». Новый цветной художественный фильм «КАК УКРАСТЬ МИЛЛИОН» (1—2 серии) — в 9, 11.30, 14, 16.30, 19, 21.30.
«РОССИЯ». «ЧУДО ОТЦА МАЛАХИАСА» — в 9, 10.45, 12.30, 14.15, 16, 17.45, 19.30, 21.15 (удлиненный сеанс «МИР ПОД СОЛНЦЕМ»). «РЕСТОРАН ГОСПОДИНА СЕПТИМА» — в 10, 11.45, 13.30, 15.15, 17, 18.45, 20.30, 22.
«ЮНОСТЬ». «ВЗРЫВ» — в 9-30, 17. «ЖЕЛЕЗНАЯ МАСКА» (1—2 серии) — в 11.30, 14.15, 18.45, 21.30.
«РОДИНА». «ОПАСНЫЕ ГАСТРОЛИ»—в 9, 10.50, 12.40, 14.30, 16.20, 18.10, 20, 21.50. «ПОСЛЕДНЯЯ ВСТРЕЧА» — в 10, 11.50, 13.40, 15.30, 17.20, 19.10, 21 (удлиненный сеанс).
«ОКТЯБРЬ». «ЦВЕТЫ ЗАПОЗДАЛЫЕ» — в 10, 12, 14, 16, 18, 20, 21.45.
«ПЕРВОМАЙСКИЙ». «ГАЙДУКИ» — в 12, 14, 16, 18, 20, 21.40. Городам-героям Одессе и Новороссийску посвящается. «ПОВЕСТЬ О ЧЕКИСТЕ» — в 11, 13, 15, 17, 19, 20.40.
«ЧАЙКА». «ЖИЛ-БЫЛ ПОЛИЦЕЙСКИЙ» — в 11.15, 12.45, 14.30, 16.15, 18, 19.45, 21.30.
«РУЧЕЕК». «РЕСПУБЛИКА ШКИД» — в 9.30.
«ПИОНЕР». «ПУСТЬ ОН ОСТАНЕТСЯ С НАМИ» — в 9.30, 11.20, 13.10, 15, 17. «МОСКВА — ЛЮБОВЬ МОЯ» — в 19, 21 (удлиненный сеанс). 31 января — «ПУСТЬ ОН ОСТАНЕТСЯ С НАМИ» — в 9.30, 11.20, 13.10, 15. Хроника «К БЕРЕГАМ ДАЛЕКОЙ ОКЕАНИИ» — в 17. «МОСКВА — ЛЮБОВЬ МОЯ» — в 19, 21 (удлиненный сеанс).
«ЗАРЯ». «НИ ПУХА, НИ ПЕРА» — в 15, 16.30, 18, 19.30, 21.
«АЛТАЙ». «ЖИЛ-БЫЛ ПОЛИЦЕЙСКИЙ». — в 15, 17, 19, 21.
ДВОРЕЦ КУЛЬТУРЫ ХИМИКОВ. «ЧЕСТНОЕ СЛОВО» — в 15, 17, 19, 21.
ДВОРЕЦ КУЛЬТУРЫ КОТЕЛЬЩИКОВ. «СВОИ СРЕДИ ЧУЖИХ, ЧУЖОЙ СРЕДИ СВОИХ» — в 15, 17, 19, 21 (удлиненный сеанс «ЭКЗОТИКА И ЧУДНИ»).
Клуб завода «ТРАНСМАШ». «И ДОЖДЬ СМЫВАЕТ ВСЕ СЛЕДЫ» — в 13, 15, 17.
Клуб МЕЛАНЖЕВОГО КОМБИНАТА. «КСЕНИЯ, ЛЮБИМАЯ ЖЕНА ФЕДОРА»— — в 15, 17, 19, 21.
Клуб ТРЕСТА СТРОЙГАЗ. «НЕОБЫЧНЫЙ СЛУЧАЙ» — в 17, 19, 21.

ПОГОДА

Сегодня днем **по краю,** по данным синоптиков, ожидается облачная погода, по западным районам слабый снег, по остальной территории края без осадков, ветер западный, 5—10 метров в секунду. Температура 9—14 градусов мороза.

По Барнаулу — облачная погода, слабый снег, ветер юго-западный, 5—10 метров в секунду. Температура 10—12 градусов мороза.

По краю на 31 января—3 февраля — облачная погода, с прояснениями, местами снег, ветер западный, 3—7 метров в секунду. Температура ночью 19—24 градуса мороза, днем — 12—17, в конце периода ночью 30—35 градусов мороза, днем — 22—27.

Коллектив сотрудников УКГБ при Совете Министров СССР по Алтайскому краю извещает о смерти пенсионера органов госбезопасности, члена КПСС с 1939 года, майора
БЕРЕЗИНА
Ахаза Казимировича
и выражает соболезнование родным и близким покойного.

Наш адрес и телефоны:

г. Барнаул, 656099.
ул. Короленко, 105.

Приемная: 5.49.56; заместители редактора 5.48.37, 5.43.54; ответственный секретарь 5.52.34; заместители отв. секретаря 5.51.13; ОТДЕЛЫ: партийной жизни 5.53.11; пропаганды и агитации 5.50.92; советского строительства и быта 5.51.73; сельского хозяйства 5.46.73, 5.54.64; промышленности и транспорта 5.52.63; 5.46.12; строительства 5.49.54; культуры и учебных заведений 5.50.82; информации и спорта 5.46.92; писем и массовой работы 5.14.12, 5.45.71; фотокорреспонденты 5.37.44; отдел собкоровской сети 5.45.62; отдел объявлений 5.53.62 Общественная приемная работает с 10 до 14 часов (кроме субботы и воскресенья). Телефон 5.57.62.

Типография издательства «Алтайская правда» Алтайского крайкома КПСС

АГ 07269. 50.300.
Заказ 992.
Тираж 240.000 экз.