ПРОЛЕТАРИИ ВСЕХ СТРАН, СОЕДИНЯЙТЕСЬ!

АЛТАЙСКАЯ ПРАВДА

Орган Алтайского краевого комитета КПСС и краевого Совета депутатов трудящихся

№ 19 (16135) • ЧЕТВЕРГ, 23 ЯНВАРЯ 1975 ГОДА • Газета выходит с 12 августа 1917 г. • Цена 2 коп.

ГЛАВНЫЙ РЕЗЕРВ ЖИВОТНОВОДОВ — КОРМОПРИГОТОВЛЕНИЕ

НА СТАРТЕ ГОДА

Народнохозяйственный план четвертого года пятилетки по продаже государству мяса выполнен на 104, яиц — на 104, шерсти — на 106, молока — на 91 процент. План четырех лет выполнен по заготовкам мяса на 105,4, шерсти — на 107,3, яиц — на 104,8 и молока — на 97,1 процента.

По всем видам животноводческой продукции выполнили четырехлетку животноводы Горно-Алтайской автономной области, Бийского, Алтайского, Змеиногорского, Локтевского, Михайловского, Ребрихинского, Родинского, Рубцовского и Шипуновского районов. Их победа — результат целеустремленной, напряженной работы партийных организаций, руководителей и специалистов хозяйств, всех тружеников по внедрению в производство достижений научно-технического прогресса и передового опыта, комплексной механизации животноводческих ферм.

Наивысший, по краю, надой молока на корову в сложных условиях прошлого года получен в Славгородском районе — 2.715 килограммов, на 31 больше, чем в 1973 году. Народнохозяйственный план продажи молока за 1974 год район выполнил на 102 процента. Одновременно с ростом продуктивности коров славгородцы увеличили и их численность на 523 головы — на 5 процентов. Также возросло поголовье коров в Тюменцевском районе — на 13, Усть-Пристанском — на 12, Тальменском — на 9, Родинском — на 7, Бурлинском, Калманском, Михайловском — на 6, Горно-Алтайской автономной области, Волчихинском, Егорьевском, Краснощековском, Кулундинском и Третьяковском районах — на 5 процентов.

В ходе борьбы за выполнение заданий пятилетки немало сделано по внедрению передовой технологии, научной организации труда в различных отраслях животноводства. Суть этой работы в том, чтобы быстрее перевести отрасль на индустриальную основу, добиться увеличения производства животноводческой продукции. В крае организовано 72 спецхоза по направленному выращиванию высокопродуктивных первотелок. На 1 января 1975 года здесь находилось на выращивании 40,9 тысячи телок, из которых чистопородных и четвертого поколения было 37,4 процента, третьего поколения — 51,2 процента. К первому классу и элита (по развитию) отнесено 48,9 процента животных.

Во многих районах, колхозах и совхозах много сделали для подготовки к зимовке скота, по организации кормоприготовления. Сейчас в крае работает 979 кормоцехов, из которых 22 — первого, 52 — второго, 88 — третьего и 817 — четвертого классов. Строятся еще 247 цехов. Пущены в работу около 50 комбикормовых цехов, где готовят зерновые смеси. Это позволило обеспечить приготовленными грубыми кормами и смесями свыше 690 тысяч голов крупного рогатого скота.

Задача руководителей, специалистов и всех работников ферм — повсеместно и настойчиво продолжать эту работу, внедрять прогрессивные методы труда, современную технологию, дальше углублять начатое в крае создание межхозяйственных объединений по выращиванию высокопродуктивных коров и откорму крупного рогатого скота.

Примером добросовестного отношения к развитию животноводства, повышению его продуктивности являются мастер машинного доения из госплемзавода «Катунь» Анна Анисимовна Жданова, которая от 25 коров-первотелок надоила по 5.304 килограмма молока, а всего — 1.088 центнеров; Александра Михайловна Шуклина из учхоза «Пригородное» АСХИ, которая от 78 коров надоила 2.969 центнеров — по 3.792 килограмма от каждой коровы; скотник дойного гурта из колхоза имени XXII партсъезда Славгородского района П. Г. Геберт, который обеспечил получение от 147 коров 5.142 центнера молока — по 3.451 килограмму на голову; мастера выращивания и откорма молодняка крупного рогатого скота из колхоза «Искра» Локтевского района Н. А. Высоцкий, который получил среднесуточный привес на откорме животных по 1.180 граммов, сдал государству 557 голов средним весом по 405 килограммов, 90 процентов которых принято высшей упитанностью; В. Л. Тыбуш из колхоза имени Неверова этого же района, который откормил и сдал государству 320 голов крупного рогатого скота средним живым весом 420 килограммов, из них 99 процентов высшей упитанностью, бригада Героя Социалистического Труда из племсовхоза «Степной» Ивана Васильевича Рыбалко, которая вырастила к отбивке на 100 маток по 152 ягненка и с каждой овцы настригла по 7,9 килограмма шерсти; чабанская бригада Александра Александровича Бауэра из племзавода ордена Трудового Красного Знамени колхоза «Страна Советов» Рубцовского района, которая вырастила к отбивке по 131 ягненку на 100 маток и настригла по 8,2 килограмма шерсти, и другие. Отрадно, что таких показателей добиваются не отдельные передовики, а многие коллективы, хозяйства и районы.

С большим воодушевлением и высокой ответственностью восприняли труженики ферм края решения декабрьского (1974 г.) Пленума ЦК КПСС, постановление ЦК КПСС, Совета Министров СССР, ВЦСПС и ЦК ВЛКСМ о Всесоюзном социалистическом соревновании за досрочное выполнение народнохозяйственного плана на 1975 год и успешное окончание пятилетки. В завершающем году пятилетки соревнование следует развивать шире и глубже. В этом один из важнейших резервов роста производительности труда и увеличения производства продукции. Такова большая задача всех партийных, профсоюзных и комсомольских организаций.

Если в Горно-Алтайской автономной области, Егорьевском, Волчихинском, Михайловском, Родинском и Славгородском районах приняли меры по сохранению дойного стада, выполнили план выходного поголовья коров, то в остальных районах он не выполнен, а в 28 районах сократили количество коров. Причем в Тогульском районе до выполнения плана не хватило всего 7 коров, резко уменьшили их количество в Курьинском — на 11, Мамонтовском, Панкрушихинском, Хабарском, Чарышском, Косихинском, Каменском, Благовещенском и Смоленском районах — более чем на 6 процентов. На 1 января 1975 года по сравнению с 1974 годом на 35 процентов сокращено поголовье овец в Поспелихинском, на 31 — в Шипуновском, на 30 — в Славгородском, на 23 процента — в Локтевском районах. Во многих районах неоправданно резко уменьшено поголовье свиней.

Сейчас у животноводов очень ответственный период — идет зимовка скота, на фермах начался массовый расплод животных. От того, как проведут зимовку и организуют сохранение приплода в хозяйствах, во многом будут зависеть результаты выполнения народнохозяйственных планов завершающего года и пятилетки в целом. Для этого на всех фермах необходимо установить постоянное, круглосуточное дежурство специалистов и руководителей, активистов хозяйства. Несмотря на трудности зимовки, хозяйства должны получить именно в этот период большую часть продукции животноводства, максимум приплода. Вот почему необходимы строгий учет кормов, тщательное их приготовление к скармливанию с применением всех возможных химических средств, термической обработки. Ни одного килограмма грубых кормов не должно быть скормлено животным в неподготовленном виде.

Зооветспециалисты районных управлений сельского хозяйства, трестов и объединений совхозов и хозяйств должны организовать не простое измельчение соломы, а повсеместно перейти на обработку соломенной резки кальцинированной и каустической содой, известью, соляной кислотой, аммиачной водой, организовать ее запаривание, смешивание с силосом. В каждом хозяйстве на всех фермах регулярно проводить исследование сыворотки крови животных, строго следить за кормлением животных микроэлементами, проводить витаминизацию животных. Полностью использовать препараты, вырабатываемые в ветеринарных лабораториях.

ОБЗОР ПОДГОТОВЛЕН УПРАВЛЕНИЕМ СЕЛЬСКОГО ХОЗЯЙСТВА КРАЙИСПОЛКОМА, КРАЕВЫМ ПРОИЗВОДСТВЕННЫМ ОБЪЕДИНЕНИЕМ СОВХОЗОВ И РЕДАКЦИЕЙ «АЛТАЙСКОЙ ПРАВДЫ».

СВОДКА
О ВЫПОЛНЕНИИ НАРОДНОХОЗЯЙСТВЕННОГО ПЛАНА ЗАКУПОК ПРОДУКТОВ ЖИВОТНОВОДСТВА РАЙОНАМИ КРАЯ НА 1 ЯНВАРЯ 1975 ГОДА (по данным крайстатуправления)

Первая графа — название районов, вторая — сдано молока в процентах к нархозплану, третья — мяса, четвертая — яиц и пятая — шерсти.

Г.-Алтайская авт. обл.	103,5	105	104,1	114,9
Славгородский	101,6	108,3	102,4	100,3
Тогульский	101	106,1	111,2	13,3
Солонешенский	100,6	104,6	101,3	106,6
Родинский	100,5	100	100,1	105,6
Бурлинский	100,4	100,5	101,1	99,4
Алтайский	98,7	103,6	100	115
Локтевский	98,6	111,1	95,4	96,2
Солтонский	98,1	100,3	100	50
Табунский	97,1	106,2	88,8	93,3
Сорокинский	96,6	102,5	100	100,4
Михайловский	95,9	100,6	97,7	103,8
Егорьевский	95,7	101,7	79,4	100,5
Благовещенский	95,3	102,6	93,1	100
Романовский	93,3	100	86,8	102,6
Быстроистокский	95,2	58	100	—
Змеиногорский	94,5	105,9	83,5	103,7
Советский	94,4	124,3	78,1	105,5
Шипуновский	94,3	104,1	103,7	107,1
Тальменский	93,5	115,2	170,9	16
Залесовский	92,9	102,9	100	15
Калманский	92,8	103,2	100,3	136
Завьяловский	92,5	107,6	106,3	102,1
Ключевский	92,4	97,1	92,4	97,6
Чарышский	92,4	99,1	100	90
Тюменцевский	91,8	101,5	102,2	108,3
Ельцовский	91	103,5	96,1	55
Волчихинский	90,9	103,9	93,5	101,7
Бийский	90,8	110,3	110,5	105,2
Угловский	90,8	101,1	93,8	100,1
Косихинский	90,7	100,1	62,3	—
Третьяковский	90,7	102,6	82,1	113
Кытмановский	90,6	99,8	97	12,5
Павловский	90,5	107,6	112,2	107,5
Рубцовский	90	117,8	93,8	103,3
Красногорский	89,9	100,2	101,7	15
Ребрихинский	89,8	103,4	111	103
Троицкий	89,7	101,1	100,6	30
Краснощековский	89,2	79,7	79,2	107,1
Алейский	87,7	110,9	102,2	109,6
Усть-Калманский	87,1	103,7	126	115
Поспелихинский	86,7	102,7	99,3	99
Смоленский	86,7	105,8	100,2	101,1
Новичихинский	86,5	104,1	81,5	106,8
Мамонтовский	86,4	100,3	112,4	107,2
Топчихинский	86	105	92,8	118,3
Петропавловский	85,6	109,5	104,3	111,1
Целинный	85,6	103	110,4	18
Курьинский	84,6	101,9	125,8	108,4
Кулундинский	84,2	100,1	103,1	114,7
Баевский	82,3	89,2	100,2	98
Панкрушихинский	80,5	100,9	100	110,7
У.-Пристанский	80	102,6	130,1	109
Первомайский	79,5	108,1	110,1	100
Каменский	79,4	79,4	78,1	99
Хабарский	79,4	102,6	82,2	104,7
Крутихинский	76,5	101,8	111,8	83,7

НА ЕЕ КАЛЕНДАРЕ — ДЕСЯТАЯ ПЯТИЛЕТКА

Знатная птичница госплемзавода «Чемровский» И. И. Рощина личную пятилетку выполнила за три года и десять месяцев. За это время она получила 1.323.000 яиц при пятилетнем задании 1.114.506. Среднегодовая яйценоскость кур-несушек составила 253 яйца. Сейчас И. И. Рощина трудится в счет 1976 года.

Фото Ю. Верещагина.

Бийский район.

СОБРАНИЕ ПЕРЕДОВИКОВ ПРОИЗВОДСТВА БАРНАУЛА

Вчера в Барнауле состоялось собрание передовиков производства, на котором были подведены итоги выполнения трудящимися города социалистических обязательств за 1974 год и определены задачи по выполнению плана завершающего года и пятилетки в целом.

С докладом выступил секретарь ГК КПСС В. К. Маслов.

На собрании были приняты социалистические обязательства тружеников краевого центра на 1975 год и заключен договор о социалистическом соревновании между городами Барнаулом и Красноярском.

Победителям по итогам социалистического соревнования за четвертый квартал 1974 года были вручены переходящие Красные знамена.

РЕПОРТАЖ

ИСПЫТАНИЕ БУРАНОМ

...Третью ночь не гаснет свет в одном из кабинетов управления станции Барнаул. Здесь круглые сутки дежурят члены штаба по борьбе со снежными заносами. Без конца трещит телефонный аппарат, включена селекторная связь. Все подчинено одному: не выбить из графика пассажирские поезда, проходящие через Барнаул, не дать возможности снежным заносам парализовать работу сортировочного парка, подъездных пу-

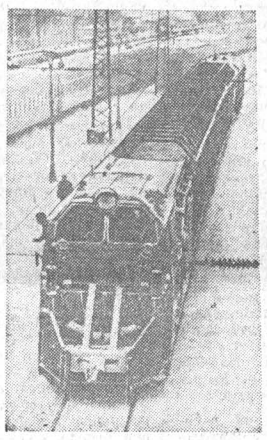

тей к речному порту и предприятию промышленного железнодорожного транспорта.

Беседуем с заместителем начальника станции Барнаул (он же — командир штаба) А. А. Завилихиным и заместителем начальника Барнаульской дистанции пути Т. А. Богачевым. Тимофей Александрович эти сутки безвыходно находится на посту.

— Работы много, — говорит он, — на борьбу со снежными заносами брошены буквально все силы. Более шестисот рабочих нашей дистанции пути, распределившись по сменам, круглые сутки несут свою нелегкую вахту.

В первую буранную ночь с минувшего воскресенья на понедельник на снегоуборочной машине «СМ-2» расчистку путей от снега и вывозку его за территорию станционного двора вел экипаж В. Д. Шарикова. За двенадцатичасовую смену Виктор Дмитриевич вместе со своим помощником И. Г. Афонькиным и дизелистом Л. К. Ковалем сделали восемь «снежных рейсов» вместо пяти, положенных по норме. Без малого две тысячи кубометров снежной массы было поднято машиной с межрельсовой колеи путей станции Барнаул. Столь высокому результату путейцев сопутствовало трудовое содружество со станционниками. Четко, оперативно действовали в ту ночь дежурный по станции В. М. Проскурин, командир смены Я. В. Иванов. Они заблаговременно сообщали экипажу снегоуборочной машины о подходе пассажирских поездов, информировали о наибольшем скоплении снега на путях, координировали работу всего движения.

Отлично справился со своим заданием по борьбе с заносами и экипаж снегоуборочной машины, возглавляемый машинистом Г. М. Зарубиным.

Трое суток бушевала снежная круговерть над Алтаем. И все это время 140-километровый участок магистрали барнаульских путейцев жил своей обычной трудовой жизнью. Пассажирские и грузовые составы шли без задержек. График всех поездов в эти трудные сутки нарушен не был. Испытание бураном путейцы и станционники Барнаула выдержали на «отлично».

И. МЕТАЛЬНИКОВ.

НА СНИМКЕ: уборку снега ведет машина «СМ-2».

Фото А. Павлушкина.

ЛАУРЕАТЫ КОНКУРСА

В прошлом году на Всесоюзный конкурс на лучшие научно-исследовательские и производственно-технические работы, организуемый ежегодно Центральным правлением Менделеевского общества, от первичных организаций края было представлено 24 научно-исследовательские работы, выполненные членами Всесоюзного химического общества.

Решением президиума Центрального правления общества 16 научно-исследовательских работ удостоено премий, дипломов и Почетных грамот, 66 авторов стали лауреатами Всесоюзного конкурса.

Особую ценность представляет работа, выполненная членами ВХО Алтайского политехнического института — доктором технических наук профессором Ю. Н. Гарбером и Л. Ф. Комаровой, Н. Г. Андреевым, Н. А. Капустяном, — «Выделение уксусной кислоты из кубовых продуктов производства изопрена».

Звание лауреатов Всесоюзного конкурса получили также члены ВХО Михайловского содового комбината, Славгородского химического завода, Барнаульского филиала ОКБА, завода асбестовых технических изделий, комбината химического волокна, шинного завода.

Я. АСТАФЬЕВ,
заместитель председателя Алтайского краевого правления ВХО.

СДЕЛАНО УМЕЛЬЦАМИ

В Ракитовском лесхозе успешно прошли испытания так называемого челюстного захвата, приспособленного к гидравлике трактора для бесчокерной трелевки леса. Экономический эффект от внедрения составляет более тысячи рублей в год. Но это не единственная новинка умельцев лесхоза. Трактористом В. Ф. Ивлевым и шофером М. Н. Носачевым разработан поворотный круг гидравлики трактора для трелевки древесины, что также значительно повышает производительность труда лесорубов. А на основе мотопилы «Дружба» здесь изготовили приспособление для обрезки сосновых лапок для производства двойной витаминной муки.

В. УСТИНОВ,
корр. «Алтайской правды»,
Рубцовский район.

КОРМОЦЕХ ГОТОВИТ ЖИДКУЮ СМЕСЬ

О кормоцехе в совхозе «Логовской» думали давно. Но не было подходящих механизмов, агрегатов, помещения, средств. Засушливый прошлый год ускорил поиск совхозных специалистов. Стало ясно, что без приготовления кормов зимовка крупного рогатого скота будет особенно трудной.

Сначала главный инженер Иван Васильевич Ярошенко нашел корнерезку. Хотя и старого образца, но пригодилась. Потом — котел-смеситель, дробилку для измельчения соломы. Нужен был транспортер — его заменили хоботом загрузчика картофеля. Выделили и помещение. Поскольку множество собранных узлов и деталей предназначалось не для кормоцеха, а для иных целей, нужна была инженерная и рационализаторская мысль. Нынешний командир кормоцеха, как именуют здесь Григория Жука, вспоминает творческие споры. В результате победило коллективное творчество.

И вот кормоцех действует. Необычность его заключается в том, что готовая смесь — не густая масса, а жидкость, которую в совхозе назвали бардой. В «главном зале» стоит запарник ГКС-3М. Под ним емкость для готовой продукции, сверху — транспортер подачи молотых концентратов, на который идут также дробленая солома и резаный картофель. Для подачи на транспортер соломенной сечки приспособлен зернопогрузчик.

С улицы небольшим самодельным транспортером картофель подается в бункер картофелемойки, шнеком поднимается к резке. В это самое время в шнековой трубе под струями воды, которая подается через две форсунки, картофель моется дочиста и после резки поступает на транспортер. Вода после мойки клубней насосом «Улитка» выкачивается наружу.

Концентраты дробятся на мельнице и доставляются в цех готовыми. Для хранения запаса выделено специальное помещение. Прессованная солома складируется рядом с цехом. Дробилка ДКУ-1,2 в течение одной смены обеспечивает запас дробленой соломы на несколько дней. Кроме картофеля, соломы и концентратов, в смесь входят такие добавки, как мел, диаммонийфосфат, антибиотики. За полтора часа смеситель выдает три кубометра барды — отличного корма для скота.

Для отопления кормоцеха используют генлогенератор. Пар в кормозапарник подается из котла, установленного в соседнем помещении. Обслуживают цех машинист и кочегар. Рабочий день у них — восемь часов.

Пуск этого кормоцеха — еще одно свидетельство того, что в каждом коллективе найдутся, если хорошо подумать, не приведенные в действие резервы и возможности.

Н. КОНДАКОВ.

Первомайский район.

На контроле — зимовка общественного скота

ЗАВЕРШИЛИ ПЯТИЛЕТКУ

Коллектив свинотоварной фермы колхоза «Заря Алтая» выполнил народнохозяйственный план девятой пятилетки. Государству сдано 10.987 центнеров свинины, 282 из них уже в счет 1976 года. Себестоимость центнера продукции составила 65 рублей.

Единодушно откликнувшись на Обращение ЦК КПСС к партии, к советскому народу, работники фермы взяли обязательство в завершающем году пятилетки дать Родине еще 2.000 центнеров высококачественной свинины.

Завьяловский район.

В РАСЧЕТЕ НА... СОЛОМЕННЫЕ КРЫШИ

Не густо нынче кормов в совхозах Курьинского района. Грубых, например, заготовлено 30—60 процентов. При таком положении следует бережно расходовать их, обязательно наладить приготовление. Однако на деле все выглядит иначе.

Корма раздают без учета и контроля, а кормоцехи — за исключением одного, в совхозе «Восход» — все еще строятся. Прошел не один пусковой срок трех цехов в совхозе «Мир», трех — в «Краснознаменском» и одного — в «Колыванском». Неоправданная медлительность!

Неэффективное использование кормов привело к снижению продуктивности. По 2,5 килограмма молока в сутки надаивают сейчас от каждой коровы в районе. Директорам совхозов, специалистам надо принять все меры, чтобы выправить положение, но удивительное спокойствие царит здесь. В совхозе «Колыванский», например, обеспеченность грубыми кормами — 45 процентов. Однако послать механизаторов на заготовку соломы в западные районы страны никто не подумал. На что здесь надеются? На соломенные крыши?

Неблагополучно и с разгрузкой поступающих на станцию Поспелиха вагонов с прессованной соломой. Ведется она без контроля со стороны райисполкома, с большими потерями, медленно. Так, например, племсовхоз «50 лет СССР» два вагона разгружал 5 дней.

Обычно руководители хозяйств дефицит кормов объясняют засухой. Но дело не только в ней. Низкая культура земледелия — вот основная причина бед. В совхозе «Мир» с каждого гектара собрали по 25 центнеров зеленой массы кукурузы, в «Краснознаменском» — по 27,3, в «Восходе» — по 16.

Почти ничего не делается в совхозах Курьинского района, чтобы исправить просчеты и к будущей зимовке. Из 78,8 тысячи гектаров сенокосов и пастбищ за четыре года коренное улучшение проведено лишь на 1.486 гектарах. Совершенно нет долголетних культурных пастбищ. А в совхозе «Мир» из 22.566 гектаров улучшено лишь 130 гектаров. И это за четыре года! Понятно, что при таком отношении проблему кормовой базы не решишь.

В совхозах «Восход», «Краснознаменский», «Мир» и «Колыванский» в нынешнем году будет посеяно более 6 тысяч гектаров кукурузы, плюс 12 тысяч гектаров многолетних трав посева прошлых лет — это немало. Но чтобы получить стабильный урожай, нужно хорошо подготовиться к весне, закрепить участки за звеньями и кормодобывающими бригадами, научить людей выращивать высокие урожаи зеленой массы кукурузы и трав. Иными словами, о будущей зимовке надо думать уже сегодня.

М. КОСАЧ,
внештатный корреспондент «Алтайской правды».

Курьинский район.

В ПОСЛЕДНИЙ ЧАС

Телеграфная лента ТАСС

АФИНЫ.

Бывший военный диктатор Греции Г. Пападопулос и его четыре ближайших помощника — С. Паттакос, Н. Макарезос, И. Ладас и М. Руфогалис доставлены в Афины и заключены в тюрьму.

КАИР.

Переговоры о завершающих шагах по созданию совместного египетско-американского банка проводит прибывший сюда председатель правления «Чейз манхэттэн бэнк» Д. Рокфеллер.

БЕЙРУТ.

В южно-ливанском населенном пункте Кфар-Шуба, который на протяжении десяти дней подвергался систематическому обстрелу израильской артиллерии, полностью разрушено 90 домов, еще 86 стали непригодными для жилья.

Из опыта агитационно-массовой работы по месту жительства

МЕТОДЫ РАЗНЫЕ, ЦЕЛЬ ОДНА

Золотой юбилей... Подвека совместной жизни. Это был праздник не только для Ивана Филипповича и Марии Евдокимовны Треневых. На агитплощадку СПТУ-16 собрались жители улиц Советской, Свердлова, Нагорной, чтобы поздравить уважаемых и любимых соседей, сказать им хорошие слова пожеланий.

Семья Треневых известна в Змеиногорске. Десять детей вырастили и воспитали Мария Евдокимовна и Иван Филиппович, а теперь уже внуки и правнуки есть. Иван Филиппович всю жизнь трудился, участник Великой Отечественной войны, имеет боевые награды.

По старинному русскому обычаю председатель уличного комитета А. И. Богатова преподнесла Треневым хлеб-соль и пожелала также вместе справить и бриллиантовую свадьбу. Поздравить юбиляров пришли работники горисполкома, участники художественной самодеятельности, пионеры, дети, внуки. В свою очередь Мария Евдокимовна и Иван Филиппович рассказали о своей жизни, воспитании детей, работе. Много в этот день было сказано теплых слов, спето хороших песен.

— Спасибо, родные, от всего сердца спасибо, — тронутые до глубины души, благодарили Иван Филиппович и Мария Евдокимовна. И еще ближе стали им эти знакомые и незнакомые люди. Как одна большая семья.

Это лишь штрих из работы одной агитплощадки, а их в городе тринадцать.

Одновременно с агитационно-пропагандистской работой на предприятиях партийные организации, идеологические учреждения города и района серьезное внимание уделяют ей и по месту жительства. Весь город разделен на пять микрорайонов, соответствующих территориям избирательных участков и депутатских групп. За каждым из них закреплена головная партийная организация. Созданы районный совет общественности, советы микрорайонов, секции массово-политической работы, работы с молодежью и детьми, охраны общественного порядка, благоустройства и быта.

Положительный опыт в этом деле накоплен парторганизацией СПТУ-16. Парторганизация профессионально-технического училища сделала немало в закрепленном за нею микрорайоне. Построена и оборудована агитплощадка с комплексом для спортивных и детских игр, грибки, качели, песочницы и т. д. Для организации агитационно-массовой работы с жителями улиц Советской, Свердлова, Нагорной утвержден агитсовет из девяти человек. Создано семь секций. Совместно с уличным комитетом, общественностью микрорайона составлен интересный план мероприятий, оформлена наглядная агитация, на видном месте при входе на площадку оборудованы два стенда «За здоровый быт» и красочно оформлен план работы на весь период.

Энтузиастами этого важного дела являются директор СПТУ-16 Иван Васильевич Демидов, депутат горсовета, замполит училища Александр Григорьевич Дячун, депутат горсовета военный комиссар Александр Петрович Приходько, председатель уличного комитета Анастасия Иосифовна Богатова.

И надо сказать, какое бы мероприятие ни проводилось на агитплощадке— тематический вечер, лекция, встреча с депутатом, концерт художественной самодеятельности, золотой юбилей, спортивные соревнования, — активность и теплота встреч отменные.

Успех массово-политической работы среди населения по месту жительства не случаен. Этому способствует во многом то, что головная парторганизация поддерживает тесную связь с депутатской группой, уличными комитетами, учреждениями культуры, привлекает к работе среди населения большой актив, ставший верной и надежной опорой.

Постепенно в быт входят новые традиции — праздники улиц. И каждый раз это очень волнующее событие. Чествование передовиков производства, участников Великой Отечественной войны, хлеб-соль по старинному обычаю, выставки изделий умелых домохозяек, музыка и песни, приветствия пионеров — все это бывает на праздниках улиц. Воспитательное значение их очень велико. Они способствуют сплочению жителей, укреплению между ними чувства дружбы и взаимопомощи, помогают развитию общественных начал, способствуют политическому воспитанию людей. Так, интересно и содержательно прошли в городе праздники улиц — Заводской, Жданова, Чернышевского, активное участие в подготовке которых приняли работники Дома культуры, библиотек, автоклуба, городского отдела культуры.

С наступлением зимы центром массово-политической работы среди населения стали постоянно действующие агитпункты, красные уголки (их в городе более двадцати), общественно-политические клубы выходного дня. Взяты на учет все спортивные сооружения. Залито более десяти катков и хоккейных коробок в городе, а также в каждом населенном пункте района. В планах работы головных парторганизаций предусмотрено проводить не реже одного раза в неделю лекции, консультации, конференции, вечера, встречи с передовиками производства.

Например, в красном уголке Рудно-Алтайской экспедиции состоялось обсуждение Обращения ЦК КПСС к партии, к советскому народу. Причем на собрание приглашались не только рабочие экспедиции, но и жители микрорайона. С большим воодушевлением был встречен этот важнейший документ ЦК КПСС.

Неплохо налаживается массово-политическая работа в домах агитатора. В совхозе «25 лет Октября» их создано двенадцать. По сути, это те же десятидворки. Согласно плану, в них проходят встречи с участниками Великой Отечественной войны, с депутатами, с руководителями хозяйства. Такая, можно сказать, домашняя обстановка располагает к откровенной и задушевной беседе, сближает людей.

В деле организации отдыха трудящихся видное место отводится культпросветучреждениям. Организуя отдых в клубе, культпросветработники стараются учесть различные запросы людей, их интересы, склонности, вкусы.

Получили широкое распространение секции и клубы по интересам. Например, в селе Воронеж девушки и молодые хозяйки проводят встречи дружных семей, консультации по воспитанию детей, по вопросам медицины, гигиены, быта.

Оживленно проходят в Карамышевском Доме культуры беседы за чашкой чая, вечера отдыха, концерты, вечера молодой семьи. Глубокая продуманность проводимых мероприятий привлекает сюда много народу. Ценно и то, что карамышевцы проводят вечера в честь своих земляков, всенародно славят их труд. В минувшем году, например, героями таких вечеров было более пятидесяти знатных тружеников села.

Пожилых женщин привлекают такие формы организации досуга, как «клубные посиделки». Женщины собираются в установленные дни недели с шитьем, вязанием, беседуют о воспитании детей, слушают обзоры книг, интересные беседы на политические темы.

В школах, Домах культуры созданы клубы по интересам — молодежные, выходного дня, интересных встреч, любителей книги, кино, будущего воина, военно-патриотические и интернациональные клубы.

Заметно повысилась и роль библиотек в политико-воспитательной деятельности, усилилась пропаганда книги среди населения. В свете постановления ЦК КПСС «О повышении роли библиотек в коммунистическом воспитании трудящихся и научно-техническом прогрессе» в их планах предусматривается проведение читательских конференций, устных журналов, литературных вечеров в микрорайонах. Как правило, люди охотно, с большим желанием посещают библиотеки, участвуют в их мероприятиях.

Несколько слов об учебе идеологических кадров. В городском комитете партии создан постоянно действующий семинар председателей советов общественности микрорайонов, руководителей секций и агитколлективов, работающих по месту жительства. Занятия проводятся ежеквартально, учебу агитаторов проводят головные парторганизации ежемесячно.

Подводя итоги работы по месту жительства, мы пока еще не можем утверждать, что все партийные организации с достаточной глубиной понимают ее важность, необходимость, что на всех предприятиях, в колхозах и совхозах определилась ее четкая система. Но несомненно одно: вопросы воспитания трудящихся по месту жительства стали важнейшим направлением идеологической деятельности партийных организаций.

Если сегодня в микрорайонах города и села построены агитационные, детские, игровые и спортивные площадки, успешно действуют клубы выходного дня, постоянно действующие лектории, педагогические университеты для родителей, факультеты здоровья и правовой пропаганды, спортивные секции и если наметилась тенденция к сокращению правонарушений в общем и особенно среди несовершеннолетних, то это в значительной мере результат работы партийных организаций по месту жительства. И самое главное—она, эта работа, помогает воспитывать чувство хозяина своего города, района, поселка, улицы, чувство гражданской ответственности за все то, что происходит в микрорайоне. А это, как известно, имеет исключительное значение в воспитании коммунистических отношений между людьми.

К. САПРЫКИНА,
зав. отделом пропаганды и агитации Змеиногорского горкома партии.

Идеологическим кадрам—опыт и знания

ЛИЧНЫЙ ПЛАН ПРОПАГАНДИСТА

Недавно методический совет сети партийного и комсомольского просвещения завода «Алтайсельмаш» рассмотрел и утвердил личные творческие планы десяти наиболее опытных пропагандистов.

Обычно в обязанность пропагандиста входит лишь на соответствующем уровне проводить политзанятия, добиваться, чтобы слушатели хорошо усвоили материал, чтобы изученное стало их убеждением. Но достаточно ли этого? И вот пропагандисты М. Д. Болотов, В. Ф. Карпов, В. М. Рубайлов и другие решили взять на себя дополнительные заботы о слушателях. В своих личных творческих планах они записали помочь отдельным слушателям добиться звания ударника коммунистического труда, заботиться о профессиональном росте слушателей, о правильной организации их досуга и т. д.

Идею составления личных творческих планов пропагандисты завода переняли у своих московских коллег. Сейчас готовится рассмотрение личных творческих планов пропагандистов и на заводе тракторного электрооборудования. Будут они внедрены и в других партийных организациях города. Личным творческим планам пропагандистов будет посвящена одна из лекций предстоящей городской методической конференции сети партийного и комсомольского просвещения. Необходимо подчеркнуть, что личные творческие планы партийные организации города рекомендуют пока составлять лишь наиболее подготовленным, имеющим большой стаж работы пропагандистам.

Н. МАРКОВ,
корр. «Алтайской правды».

Все удобства для животноводов

В Минуринском отделении совхоза имени Гастелло открылся новый санпропускник. В нем раздевалка, душевая, комната гигиены, столовая, красный уголок.

Хабарский район.

Отец и сын

Володе Кобычеву есть чему поучиться у своего отца, Дмитрия Федоровича. У того большой производственный опыт. Работают Кобычевы, отец и сын, на одном заводе — Овчинниковском моторемонтном, на участке ремонта редукторов. Оба — в числе лучших рабочих.

Фото А. Палышина.

Алтайский ЦНТИ информирует

СПРОС ОПРЕДЕЛЯЕТ ЭВМ

В ленинградском «Гостином дворе» создан информационно-вычислительный центр. Он имеет четыре ЭВМ, около пятидесяти электронных фактурных автоматов и клавишных вычислительных и перфорационных машин.

ИВЦ ведет аналитический учет движения товаров и тары на складах предприятий розничной торговли, выполняет некоторые виды бухгалтерского учета, подводит итоги выполнения плана товарооборота торговыми организациями Ленинграда. С помощью кассовых аппаратов типа «Сведа-М76» и ЭВМ «Минск-22» определяется спрос на различные товары.

Применение вычислительной техники в торговле позволило ленинградцам своевременно учитывать потребности покупателей, обоснованно формировать заявки на одежду, культурно-бытовые и хозяйственные товары.

НОТ В КНИЖНОЙ ТОРГОВЛЕ

На предприятиях Иркутского книготорга разработана система организационных, экономических и технических мероприятий. Они направлены на повышение культуры обслуживания покупателей и призваны обеспечить рентабельность книготорговых предприятий.

Введено дифференцированное обслуживание. Читателям предлагается литература с учетом их профессиональных, возрастных, национальных и других особенностей. Покупатели могут заранее заказать интересующие их издания.

СИСТЕМА ТЕХНИЧЕСКОГО ОБСЛУЖИВАНИЯ

В орловском управлении механизации строительства Орелстрой для улучшения использования техники внедрено централизованное техническое обслуживание. Оно выполняется специализированными бригадами, которые оснащены комплексом технических средств. Работы распределены по специальностям.

Новшество позволило уменьшить простои машин, повысило их работоспособность, продлило срок службы.

КОНТЕЙНЕР ДЛЯ ПЕРЕВОЗКИ ПЛИТ

На Кемеровском заводе железобетонных конструкций разработан контейнер для перевозки плит фенольного пенопласта. С его применением значительно уменьшились транспортные расходы.

УСТАНОВКА ДЛЯ СУШКИ МОДЕЛЕЙ

Смоленские машиностроители разработали установку для сушки моделей в аммиачно-воздушной среде. Она может быть применена в литейном производстве. Внедрение установки сократило время сушки и ликвидировало брак от растрескивания. Экономический эффект — 13.200 рублей.

* * *

Дополнительную информацию и техническую документацию на опубликованные новшества можно получить в Алтайском ЦНТИ по адресу: 656099, Барнаул, проспект Ленина, 94.

КАК ГОТОВИТЬ СПЕЦИАЛИСТА

Наш техникум был создан несколько лет назад в связи с нуждой межколхозных строительных объединений в кадрах специалистов.

Начинали с малого: в 1968 году на первый курс дневного отделения промышленное и гражданское строительство было принято 120 человек. А в этом учебном году занятия начали 650 человек на дневном и 580 — на заочном отделениях. Кроме того, открыто новое отделение — строительство и эксплуатация автомобильных дорог. Стоит ли говорить, как нужны народному хозяйству техники-строители, специализирующиеся в этой области!

Педагогический коллектив, партийная организация техникума хорошо понимают, что мало дать будущему специалисту практические навыки, необходимо помочь юношам и девушкам в идейном становлении. И потому такое большое значение мы придаем воспитательной работе.

Проводится она по перспективному плану, составленному на пятилетку и учитывающему главные направления воспитательного воздействия на личность учащегося в течение всего срока обучения.

Идейно - политическое воспитание учащихся проводится прежде всего на уроках истории, политэкономии, обществоведения и других. Дважды в месяц в расписание первым уроком включен политчас. Его цель—ознакомить учащихся с основными политическими событиями как в жизни нашей страны, так и за рубежом, с решениями партии и правительства.

Проведение политчасов преследует и другую цель — научить учащихся выступать с политической информацией, подобрать для нее материал — ведь доклады делают сами же ребята.

Регулярно проводятся тематические классные часы, вечера, посвященные знаменательным датам, встречи с первыми комсомольцами, ветеранами войны, лекции, беседы. В этом году в техникуме работает факультет общественных профессий, два отделения которого — школа молодого лектора и отделение политинформаторов — прививают учащимся политическую активность.

Большое внимание уделяется военно-патриотическому воспитанию: кроме лекций и бесед, проведены вечера: «Комсомольский долг и подвиг неотделимы», на котором присутствовали и молодые воины, «Строка, оборванная пулей», вечера-встречи с воинами-ветеранами, торжественные проводы в ряды Советской Армии, посещение университета молодого воина.

Воспитание учащихся проводится и через общественные организации — комсомольскую и профсоюзную: это и тематические комсомольские собрания — («Как ты выполняешь завет Ленина — учиться?») и движение за лучшую комсомольскую группу.

Работоспособность, жизнедеятельность комсомольской организации во многом зависят от того, насколько внимательно и заботливо относятся к членам ВЛКСМ их старшие товарищи — коммунисты.

Наша партийная организация всемерно поддерживает и развивает инициативу комсомольской организации, побуждает ее к поискам, находкам, а главное, оказывает повседневную помощь. Коммунист Г. И. Кравченко имеет постоянное партийное поручение — помощь комсомольской организации.

Выступая на Всесоюзном слете студентов, Л. И. Брежнев сказал, что строительный отряд — это полнокровное практическое поле деятельности, которое много дает молодежи, развивает у нее чувство ответственности.

Правильно понимают это и наши коммунисты. По инициативе А. А. Левина и В. Н. Очнева студенческий строительный отряд взял на себя сооружение общежития, которое было сдано в декабре 1973 года. А в целом наши бойцы ССО заняли 2-е место в крае по средним специальным учебным заведениям.

Все коммунисты техникума активно участвуют в общественной жизни. А. А. Левин — незаменимый организатор художественной самодеятельности. Пропагандистом туризма, инициатором изучения родного Алтая является коммунист О. Г. Карьков. В зимние и летние каникулы ведет он группы учащихся по Горному Алтаю. Они изучают природу края, его жизнь, выступают перед населением с лекциями и беседами.

Вопросы, которые рассматривают коммунисты на партийных собраниях, заседаниях партийного бюро, всегда злободневны, принимаемые решения конкретны. Обсужденные на партийном собрании вопросы: «Повышение идейно - политического уровня и педагогического мастерства — долг каждого советского учителя» и «Ленинские нормы партийной жизни» помогли вскрыть недостатки в работе партийной организации и принять конкретные меры по их устранению. Коммунисты, весь коллектив преподавателей и мастеров считают своей насущной задачей улучшение качества подготовки специалистов, совершенствование учебного процесса, органическое соединение обучения и воспитания с практикой коммунистического строительства.

Однако есть у нас ряд проблем, которые ждут своего решения.

Необходимо в минимальные сроки закончить строительство учебного комплекса. Пока же из отпущенных 390 тысяч рублей освоена только половина. Строит комплекс Благовещенская МСО Алтайкраймежколхозстроя, однако из-за плохой поставки строительных материалов работы ведутся крайне медленно.

Чтобы готовить высококвалифицированных специалистов на современном уровне, техникумы должны располагать новейшим оборудованием, оснащенными техническими средствами кабинетами. Но разместить заказы на оборудование и технические средства на заводах практически невозможно, а централизованного снабжения нет, и помощи от Росколхозстройобъединения, в чьем ведомственном подчинении находится техникум, мы так и не получили.

Ежегодно 170 учащихся техникума проходят производственную технологическую практику с получением рабочей квалификации каменщика или штукатура. Она должна проводиться в передовых строительных организациях. Техникум расположен в крупном районе края, но разместить учащихся на практику здесь не удается. Приходится отправлять их в отдаленные районы. Постоянно контролировать их в таких случаях бывает невозможно. А в результате встречаются факты, когда ребята используются не по назначению. Администрация, партийная организация техникума обращались в Росколхозстройобъединение, в Алтайкраймежколхозстройобъединение с предложением создать в Благовещенской МСО базу для прохождения технологической практики учащимися техникума. Однако до сегодняшнего дня этот вопрос не решен.

Е. САРДАРЬЯН,
секретарь партийной организации строительного техникума Росколхозстройобъединения
Благовещенский район.

БОЛЬШИЕ ЗАБОТЫ СТРОИТЕЛЕЙ

Состоялось собрание партийно-хозяйственного актива строительных организаций и предприятий Главалтайстроя. Оно заслушало и обсудило доклад начальника главка Н. А. Вихлевщука об итогах работы в 1974 и задачах на 1975 год, утвердило обязательства, принятые в коллективах трестов на завершающий год пятилетки. В работе собрания приняли участие и выступили заместитель министра строительства СССР П. А. Панфилов и секретарь крайкома КПСС В. Т. Мищенко.

Как отметили докладчик и выступившие в прениях, 1974 год показал, что в строительстве все еще немало узких мест и нерешенных вопросов. План недовыполнен на семнадцать с лишним миллионов рублей, рост объемов производства составил только 1,4 процента. Строители отстают от контрольных цифр пятилетки по росту производительности труда. Далеко не достигло должного уровня и качество работ, в первую очередь на сооружении жилья, школ, больниц, детских учреждений.

Программа строительства в завершающем году пятилетки весьма напряженна. Предстоит освоить 233 миллиона рублей — на семнадцать процентов больше, чем в минувшем году. Около пятидесяти важнейших строек нархозплана — пусковые. Необходимо также ввести в эксплуатацию 470 тысяч квадратных метров жилья, четыре общеобразовательные школы, большое число культурно-бытовых и коммунальных объектов. Одновременно более высокими темпами должна развиваться собственная строительная база, на которую планируется израсходовать около 25 миллионов рублей.

Чтобы выполнить поставленные задачи, коллективы, партийные, профсоюзные и комсомольские организации строек должны сосредоточить усилия на использовании резервов. Лозунг «Больше, лучше, с меньшими затратами!» приобретает для них самое конкретное звучание. Надо уделить главное внимание пусковым стройкам, сконцентрировать там основные материально-технические ресурсы, рабочую силу, создать условия для постоянно высокого производственного ритма и эффективного использования передовых методов труда.

Важное значение имеет правильное распределение обязанностей между заказчиками, генеральным подрядчиком и его субподрядными организациями. Из выступления заместителя начальника Главновосибирскстроя Г. Т. Рацкевича видно, что наши соседи решают некоторые сложные вопросы организации строительного производства целеустремленнее и результативнее. Это позволяет им ставить и решать более основательные задачи, в частности, по внедрению бригадного подряда. Они намерены перевести нынче на хозрасчет 120 бригад, то есть практически охватить новым методом все работы на строительстве жилья. Отмечалось, что у нас в крае довольно пассивно ведут себя заказчики. А ведь от них многое зависит — обеспечение строителей нестандартным оборудованием, местными материалами, помощь техникой и рабочей силой...

Слишком мала доля субподрядных организаций в освоении капиталовложений — не более четверти общего объема работ. Тресты Сибметаллургмонтаж, Сибсантехмонтаж, Сибстальконструкция, Союзлифтмонтаж мало что предпринимают для повышения эффективности работы своих подразделений в нашем крае.

Не ликвидированы недостатки в планировании капитального строительства, ввода объектов. Такие крупные заказчики, как Барнаульский и Бийский горисполкомы, все еще не обеспечили технической документацией программу текущего года. Серьезно предстоит поработать планирующим и инженерным службам главка, трестов, управлений, ПМК. Тот факт, что к началу нынешнего года на складах предприятий стройиндустрии скопилось более сорока тысяч кубометров сборного железобетона, уже говорит о многом и прежде всего — о слабой экономической и организаторской работе по обеспечению графиков. Многие объекты планируются там, где нет строительной базы.

Значительно ускорить темпы строительства можно за счет повышения заводской готовности деталей и конструкций. Эта работа развертывается медленно. Так, до сих же пор в сборных зданиях перегородки ставятся кирпичные. На монтаже домов повышенной этажности применяется раствор, изготовленный прямо на стройплощадке. Часто на нулевых циклах недостает стандартных блоков.

Серьезный резерв — экономия сырья и материалов. Предприятия стройиндустрии простаивают из-за нехватки цемента. В то же время допущен его перерасход в расчете на единицу продукции. Как отмечалось на собрании, в главке никто не занимается установлением точных и обоснованных норм потребности цемента. Значителен перерасход также кирпича, шифера, пиломатериалов, стекла. На базах и складах все еще не налажено правильное хранение важнейших материалов. Убытки от этого исчисляются по главку десятками тысяч рублей в год.

Ритм стройки находится в прямой зависимости и от качества работ. В трестах Алтайпромстрой, Алтайкоксохимстрой, в Барнаульском домостроительном комбинате, по существу, один день в неделю каждый рабочий и специалист теряет на ликвидацию брака. Из-за брака затрудняется и освоение новых мощностей стройиндустрии. В каждом из объектов, сданных тресту Алтайстройиндустрия, много времени уходит на переделки и устранение недоделок.

Мобилизуя все силы и средства на успешное завершение пятилетней программы, строители вместе с тем должны создать надежную базу для более высоких темпов работ в будущей пятилетке. Поэтому одна из главных задач — ускорить строительство и ввод в эксплуатацию собственных предприятий, укрепить тылы строек.

Ю. ТЮШИН,
П. ИВАНОВ.

ПОСЛЕ КРИТИКИ

ЕЩЕ ОДИН РЕЙС

В репортаже о первом рейсе самолета ТУ-154 «Такая близкая столица» («Алтайская правда», 16 января) наша газета отмечала, что один лайнер не в состоянии удовлетворить нужды алтайских авиапассажиров. И вот пришло приятное сообщение: с 27 января Аэрофлот вводит новый рейс № 220 Барнаул — Москва, который будет выполнять самолет ТУ-154. Отправление из Барнаула в 18 часов 35 минут московского времени, курсировать он будет по средам, пятницам и субботам. Приземление — в аэропорту Внуково.

Напоминаем, что в утренний рейс самолет ТУ-154 курсирует ежедневно. Вылет из Барнаула в 4 ч. 50 м. московского времени.

Документы периода революции 1905—1907 годов

В Издательстве политической литературы вышел в свет подготовленный Институтом марксизма-ленинизма при ЦК КПСС сборник «Первая русская революция и ее историческое значение».

Книга содержит документы и материалы, относящиеся к революции 1905—1907 годов в России. Здесь — труды В. И. Ленина, решения партии и листовки местных партийных организаций, а также воспоминания непосредственных участников событий, выступления видных деятелей мирового рабочего движения.

Книга рассчитана на партийный актив, пропагандистов, научных работников, преподавателей.

(ТАСС).

«Агитатор Алтая» № 1

Первый номер «Агитатора Алтая» открывается Обращением Центрального Комитета КПСС к партии, к советскому народу.

В журнале продолжается разговор об опыте идеологической работы партийных организаций края. Секретарь Локтевского райкома КПСС М. Стягов в статье «В свете новых требований» пишет, что большую роль в совершенствовании политической агитации сыграло постановление ЦК КПСС «О работе по подбору и воспитанию идеологических кадров в партийной организации Белоруссии».

В коммунистическом воспитании алтайских тракторостроителей важное место занимает общественно-политический клуб заводского Дворца культуры. Заведующий отделом культурно-массовой работы крайсовпрофа А. Харебин и инструктор этого отдела А. Зайцева рассказали об этом в корреспонденции «Общественно-политический клуб».

На второй странице обложки журнала помещен портрет В. М. Бахолдиной — первой трактористки Алтая, наставника и воспитателя молодежи села. Недавно общественность края отметила 60-летие Варвары Максимовны. Корреспонденция «Первая трактористка Алтая» рассказывает о жизненном пути славной дочери народа.

В помощь агитаторам напечатана статья доцента Барнаульского пединститута А. Козлова «Массовое движение на Алтае», посвященная 70-летию первой русской революции 1905—1907 годов.

Спецвыпуск № 4

В этом номере «АЛТАЙСКОЙ ПРАВДЫ» НА КОКСОХИМЕ» освещается в основном ход работ на пусковых объектах. Наиболее важные из них — котельная, арматурный завод, отделение товарного бетона и база технической эксплуатации строительных машин. Рабочие и специалисты называют причины, мешающие трудиться на этих стройках четко и высокопроизводительно. Ряд корреспонденций и заметок рассказывает о планах коллективов на этот год, вскрытых резервах и о том, как они используются, о недостатках в жилищно-коммунальном строительстве и бытовом обслуживании. Публикуются фотоинформации о передовиках стройки.

ДЕСЯТЬ ДНЕЙ И НОЧЕЙ

28 января, после решительного штурма, наши войска овладели железнодорожным узлом и городом Касторное, отрезав пути отхода немецко-фашистской группировке, находившейся восточнее... Были освобождены от гитлеровских захватчиков большая часть Воронежской, часть Курской областей...

2 февраля Воронежский фронт приступил к проведению Харьковской наступательной операции в условиях, когда войска его правого крыла еще продолжали вести бои, уничтожая остатки фашистской группировки в междуречье верховьев Сейма, Псела и Оскола, пытавшейся через Обоянь уйти на запад, к городу Сумы.

Основной удар на Курск наносила по плану 60-я армия И. Д. Черняховского. Между 60-й и 40-й армиями в направлении на Обоянь действовала 38-я армия Н. Е. Чибисова...

МАРШАЛ СОВЕТСКОГО СОЮЗА А. М. ВАСИЛЕВСКИЙ.

ДО КОНЦА ЯНВАРЯ 1943 года сформированная на Алтае 232-я дивизия входила в 60-ю армию, потом — в 38-ю. В описываемое время она сражалась как раз на правом крыле Воронежского фронта (о предшествующих ее боях рассказывалось в «Алтайской правде» за 30 ноября и 27 декабря 1974 года).

Наступление развивалось. А между тем в тылу и на флангах обнаруживались крупные подразделения немцев. Они пытались опрокинуть наступавших.

После гибели подполковника Григория Семеновича Васильева командование 605-м полком принял майор Василий Михайлович Коробко — бывший агроном из Рубцовского района.

ВРАГИ ТЯНУЛИСЬ к станции Курбатово. А после того, как полк Ивана Михайловича Огнева ворвался 29 января в село Верхнее Турово и оттеснил противника к станции, она буквально кишела немцами. 605-й полк должен был выйти им в тыл и перекрыть пути отхода. Около десяти километров бойцы, уставшие, давно не спавшие, одолели ночью на одном дыхании, без привала, по сугробам и оврагам. На коротких митингах перед маршем они поклялись отомстить за смерть товарищей и любимого командира.

У самой станции стали заслоном. Горевшие постройки и эшелоны (здесь уже поработала наша авиация) хорошо освещали каждую цель. Фашисты ошалело метались и падали под свинцовым ливнем. Рвались склады боеприпасов. К рассвету гарнизона Курбатова не существовало. Мало кому (в основном офицерам) удалось выбраться в село Андреево, но и там не было спасения. В уцелевшем доме одного семидесятилетнего старика укрылись пять офицеров. Хозяин рассказывал, в какую бы сторону они не намечали выйти — путь был закрыт. Отчаявшись, спрятались в стогу сена. Оттуда-то их и выволокли разведчики 605-го.

Последующие дни — нескончаемые марши, преследования. Дороги были забиты брошенными машинами, тяжелым оружием, вещами — немецкими и награбленными. На разъездах и станциях застыли составы с посылками в Германию, с зерном и мукой, или сгоревшие вконец.

Вот кончилась Воронежская область, началась Курская. Морозной ночью, когда не только люди, а и лошади шатались от усталости, приблизились к селу Головище. Враги его уже покинули, успев наполовину сжечь. Только занялось утро, на улицах — старики, дети. Коробко обратил внимание на бледного, с перебитыми ногами старика. Он плакал и смеялся. Оказалось — председатель сельсовета. Его несколько раз пытали, мучили жену и детей... В селе не сохранилось ни одной животины, даже курицы.

ПЕРВЫЙ БОРЩ и первый отдых за много суток. Однако ненадолго. В штаб, разместившийся в одном из уцелевших домиков, прибыл комдив 232-й Иван Ильич Улитин. Последовал новый приказ: до двадцати ноль-ноль продвинуться на двадцать восемь километров и ждать дальнейших распоряжений. Пришли на намеченное место раньше времени. В небе появились вражеские бомбардировщики. Наскоро укрылись в развалинах. Бомбы разорвались в стороне, не причинив вреда.

— Омут! Я — Сокол! — радист вызывал станцию комдива.

И сразу — голос, выдававший волнение:

— Омут слышит. Доложите, Сокол, где вы, и немедленно возвращайтесь.

Оказывается, тысячи миновавших клещи окружения немцев заходили в наши тылы.

Снова Головище. Как только прибыли, Коробко послал батальон Чабрусова встретить противника в Нижних Апочках. А там уже были фашисты — жгли и убивали. Они вырезали до последнего раненых бойцов, временно размещенных в бывшей церкви, изуродовали их тела. Жители прятались, где могли. Те, что не покинули свои хаты, сгорели заживо. Обо всем этом рассказали бойцам женщины, сумевшие с детьми на руках добраться до Головища.

Батальон Чабрусова с ходу вступил в бой с шестикратно превосходящими силами. Комбат попросил поддержки артогнем. Не имея пристреленных ориентиров и отчетливо видимых за четыре километра целей, капитан Рубан распорядился бить примерно по церкви, а Чабрусову наказал: «Корректируй». Уже через несколько минут десятки снарядов накрыли толпы гитлеровцев и множество их подвод с военным имуществом. Пьяные фашисты остервенело раз за разом бросались на батальон. К вечеру захлебнулась уже девятая по счету их атака. Почти сутки оружие не остывало в руках бойцов, пока село не было очищено от врага.

БРОСАЯ ВСЕ, что трудно унести и увезти, раненых и убитых, уцелевшие гитлеровцы отошли в сторону города Тима. Но следом за ними и рядом шли все новые и новые остатки разбитых дивизий. Их гнали, сжимая с флангов, они толпами запружали пути села. Не могли миновать и Головище. И трудно было понять ночью, с какой стороны надо ждать атаку. Полк вытянулся, готовя круговую оборону.

Утром на восточной окраине завязалась ожесточенная перестрелка. Фашисты спустились с возвышенности в село и продвигались, поджигая ближайшие дома. Полтора часа подразделения 605-го сдерживали их напор, расстреливая в упор и рассеивая по задворкам и оврагам. Шестьдесят с лишним мадьяр бросили своих союзников и сдались в плен.

И уже думалось, что наступила передышка, как снова начался ближний бой. Улицы заполнили подводы, лошади шарахались по сторонам, дико ржали, падали. Коробко приказал всем командирам, с которыми еще не прекратилась связь, держаться до последнего. Комбат Овчаренко успел только сообщить, что окружен, и телефон умолк. Тут же в штаб заскочил ординарец:

— Товарищ майор, уходите: кругом немцы!

Ветхие стены избы уже пропарывали пули. Старушка-хозяйка слезла с печи и, мученически охнув, упала на пол. Заплакали дети двух женщин — беженок из Нижних Апочек. Дом занялся огнем. Коробко кинулся в сени, оступился, запутался в проводах. Освободившись, выглянул за дверь: у дворовых построек залегли немцы. Бросился назад, крикнул женщинам:

— Лезьте в подполье, там отдушина, выберетесь потом.

Выбил табуреткой окно: по улице бежали, а кто — сразу и не понял. Оказалось, свои. К Коробко подбежали двое ротных с бойцами, он им крикнул, чтобы заходили в тыл атакующим. Откуда-то со стороны донеслось вдруг громкое «ура». Это старший лейтенант Нестеренко вывел собранных им бойцов и командиров из разных подразделений во фланг немцев. Суматошно озираясь и беспорядочно стреляя, те побежали, огибая горевшие постройки. Залегли где-то за селом.

СВЕТАЛО. Пахло гарью. Бойцы мыли руки снегом и сушили их теплом от пожарищ. Какой-то старик, уставив немигающие глаза на пламя, опустился на колени и, черпая ладонями грязный, истоптанный снег, бросал его на стену дома.

— Оставь, отец. Уже ничего не спасешь. Новую хату после войны построим.

Старик ничего не слышал и ничего вокруг не замечал...

Коробко вызвали в штаб дивизии.

— Выбили? — спросил Улитин устало.

— Так точно. Только за оврагом, похоже, крепко засели.

Лицо полковника, бледное, с воспаленными глазами, вдруг словно окаменело.

— Выбить! И чтобы ни одна иноземная сволочь не появлялась в селе! Лично руководите боем.

Майор быстро собрал командиров батальонов и рот. А из-за оврага, с окраинных домиков уже опять стучали пулеметы. И не было сколько-нибудь скрытого обхода их. Бить в лоб — губить бойцов. Приказал залечь, приблизиться сколько можно и не поднимать головы.

— Здесь — ваша работа, — сказал командиру батареи. — Разметать все огневые точки!

Артиллеристы выкатили пушки на прямую наводку. Пулеметный огонь усилился, но после первых прямых попаданий снарядов немцы побежали. Враз зашевелились залегшие бойцы и стреляли по бегущим, тщательно целясь.

Но что это? Прямо под огонь выскочили несколько женщин. Почти с каждой — дети. Немцы оборачивались, останавливались и стреляли им в спину.

— Спасти детей!

Два бойца, выдвинувшиеся дальше других от линии огня, поползли. Увы, спасти всех было невозможно: живыми оказались лишь ребятишки, которые сразу, вместе со сраженной матерью, попадали в снег.

Бой едва стал утихать, как со стороны оврага снова повалили пьяные, орущие толпы.

— Осколочными. Беглым...

Ни один снаряд не миновал цели. Но этих групповых, хоть и удобных, целей было больше, чем снарядов, больше, чем наших винтовочных выстрелов и автоматных очередей. По оврагу в село прорвалось до пятисот немцев. А боеприпасы на исходе. Осталось одно — завязать рукопашную. Но и в ней враги быстро убедились в своем численном превосходстве, осмелели, теснили, растекались по задворьям. Прошли считанные минуты — уже сам командир полка оказался в гуще кровавой схватки. А еще через несколько минут его, раненого, выносили из нее на руках...

По крайней мере две тысячи солдат потеряли в бою за село фашисты. Наверное, оно играло особую роль в их планах организованного отступления, раз они пытались им овладеть и закрепиться, не считаясь ни с какими потерями. Но, овладев им, они не закрепились. Назавтра же были оттуда выбиты и почти полностью истреблены.

„ПОСЛЕ ГОСПИТАЛЯ я работал в штабе армии. А так хотелось в действующую часть, в родной полк! И я настоял на своем, меня решили отпустить. Но... я снова в госпитале, с 30 июля и по сегодня». Это — из письма майора Коробко жене, Лидии Назаровне, от 21 августа 1943 года.

В марте—августе 1943 года полки 232-й дивизии стояли на Сумском выступе Орловско-Курской дуги. Действуя юго-восточнее, южнее и юго-западнее Сум, они с 9 августа по 2 сентября участвовали в освобождении этого города. Сразу же дивизия по приказу Верховного Главнокомандующего получила наименование Сумской.

А впереди был еще не один десяток боев. В начале ноября, наступая с Лютежского плацдарма, 232-я отличилась при освобождении Киева, а затем — в разгроме вражеских войск в излучине Днепра... Вплоть до 9 мая 1945 года были трудные военные дороги через Западную Украину, Румынию, Венгрию, Чехословакию. Выше рассказано лишь о десяти фронтовых днях и ночах 605 полка 232-й Сумско-Киевской. А таких или почти таких дней и ночей было у него больше тысячи!

И. ПРИЛИПЧЕНКО.

МЕЖДУНАРОДНЫЙ ОТДЕЛ «АЛТАЙСКОЙ ПРАВДЫ»

Л. БЕЗЫМЕНСКИЙ

ТРЕТЬЯ СМЕРТЬ МАРТИНА БОРМАНА

Символично и другое. Борман достиг своей цели в тот самый момент, когда рейх фактически погиб. Да, он оттолкнул Геринга и Геббельса, опередил Розенберга и Риббентропа и стал к владыке империи даже ближе, чем Гиммлер. А империи уже не было...

И если в 1941—1944 годах Борман хладнокровно командовал убийством миллионов граждан оккупированных стран, то в 1945 году он перенес подобную практику на своих соотечественников. Он настаивал на проведении «политики выжженной земли» на германской территории. В то же время он постоянно заботился о своем личном будущем: из его имений поспешно вывозилось добро в западные районы, где предполагалось создать так называемую «альпийскую крепость». Сюда же свозились тайные архивы и имущество.

В ночь с 1 на 2 мая 1945 года он совершил попытку вырваться из Берлина, окруженного советскими войсками. Борман даже набросал в записной книжке схему ориентации по звездам.

Удалась ли попытка прорыва? Уже Нюрнбергский трибунал пытался выяснить этот вопрос. Ряд свидетелей утверждали, что Борман погиб на их глазах. Шофер Гитлера Кемпка якобы видел, как Бормана разорвало снарядом, попавшим в танк, другие опровергали Кемпку, ибо видели Бормана значительно позже. Один из них — рейхсюгендфюрер Артур Аксман — в свою очередь показывал, что некоторое время спустя видел Бормана лежащим навзничь, однако без признаков ранений, на мосту Зандкруг, недалеко от Лертерского вокзала (Западный Берлин).

Нюрнбергский трибунал не счел гибель Бормана доказанной. А через несколько месяцев посыпались сообщения: Бормана видели, о его бегстве слышали...

Не хватит журнальной статьи, чтобы воспроизвести те сотни сообщений о послевоенной судьбе Бормана, которые за минувшие 30 лет появились на страницах западной печати. Подсчитано: в странах Латинской Америки было задержано 16 человек по подозрению в том, что они идентичны с исчезнувшим райхслейтером.

Речь шла не только о газетных сенсациях. В 50—60 годах я несколько раз беседовал с видным западногерманским юристом доктором Фрицем Бауэром, который вел во Франкфурте дело о розыске Бормана. Бауэр ссылался на свидетельства тещи Бормана, которая жила в ФРГ и слышала от своего мужа (некогда высшего судьи нацистской партии Буха) такую фразу о своем родиче: «Эта свинья жива!» О Бормане, как живом, говорили Бауэру сыновья Эйхмана. Да и мне самому приходилось беседовать с людьми, уверявшими, что имеют точные данные, касающиеся проживания Бормана в Латинской Америке.

Находка в Западном Берлине

Так сложилась странная ситуация: многие были уверены, что Борману удалось бежать, но не могли того доказать. В то же время доказательств не было в руках тех, кто считал Бормана погибшим.

Сотрудник журнала «Штерн» Иохен фон Ланг, специализировавшийся на этой теме и даже собиравшийся выехать в Латинскую Америку для розысков Бормана, в 1965 году пришел к выводу: Борман погиб в Берлине. На основании свидетельских данных (почтовый чиновник Крумнов, по его словам, присутствовал при захоронении тела Бормана) фон Ланг категорически настаивал, что Бормана нет в живых. Однако, когда по просьбе фон Ланга были проведены раскопки в месте, указанном Крумновым, никаких следов захоронения не обнаружилось.

Но в декабре 1972 года произошло следующее: близ бывшего Лертерского вокзала рабочие, прокладывавшие водопроводные трубы, вдруг обнаружили два скелета. Немедленно были извещены полиция и редакция «Штерна». Прокуратура взяла на себя точное освидетельствование.

В апреле 1973 года франкфуртский прокурор Рихтер сообщил: на основании ряда косвенных данных судебно-медицинская экспертиза пришла к убеждению, что один из скелетов, найденных в Западном Берлине в декабре 1972 года, — скелет Мартина Бормана. Правда, при идентификации эксперты не располагали аутентичными источниками: у них не было ни рентгеновских снимков челюстей, ни других медицинских документов. Они могли опереться лишь на косвенные свидетельства: описание челюстей, сделанное личным зубным врачом Гитлера — Блашке и асасовским врачом Гизингом, заявление зубного техника Эхтмана, опознавшего сделанный его рукой протез; наконец, когда на костях были найдены следы повреждения, дети Бормана заявили, что у их отца был такой перелом. Между зубами были найдены осколки стеклянной капсулы — видимо, от яда. На этих основаниях эксперты, а за ними прокуратура объявили принадлежность останков подтвержденной.

(Продолжение следует, начало в № 18).

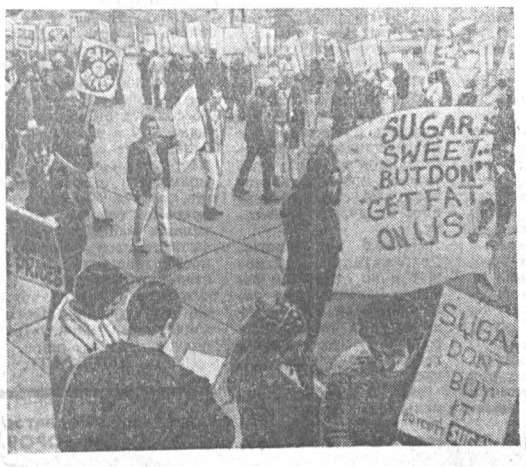

ФОТООБЪЕКТИВ СМОТРИТ В МИР

АВСТРИЯ. Тысячи людей разных стран ежегодно посещают Маутхаузен, чтобы почтить память жертв гитлеровского концентрационного лагеря и над прахом погибших дать клятву сохранить мир и не допустить повторения фашистского варварства.

Здесь погибли от голода, были расстреляны, отравлены газом, сожжены в печах крематориев 130 тысяч граждан почти всех государств Европы и других континентов, в их числе более 32 тысяч — из Советского Союза.

НА СНИМКЕ справа: памятник зверски замученному Герою Советского Союза генерал-лейтенанту Д. М. Карбышеву.

Фото В. Мастюкова. Фотохроника ТАСС.

◆

В Соединенных Штатах продолжается стремительный рост цен, особенно на продукты питания. В последнее время «гонка цен» перебросилась на сахар: за год он подорожал в четыре раза. Это результат махинаций крупных компаний, искусственно создающих нехватку сахара и взвинчивающих цены на него.

Трудящиеся ряда американских городов ответили на это массовыми демонстрациями под лозунгом «Не покупайте сахар!».

НА СНИМКЕ слева: против высоких цен на сахар выступают трудящиеся города Хардфорда (штат Коннектикут).

Фото АП—ТАСС.

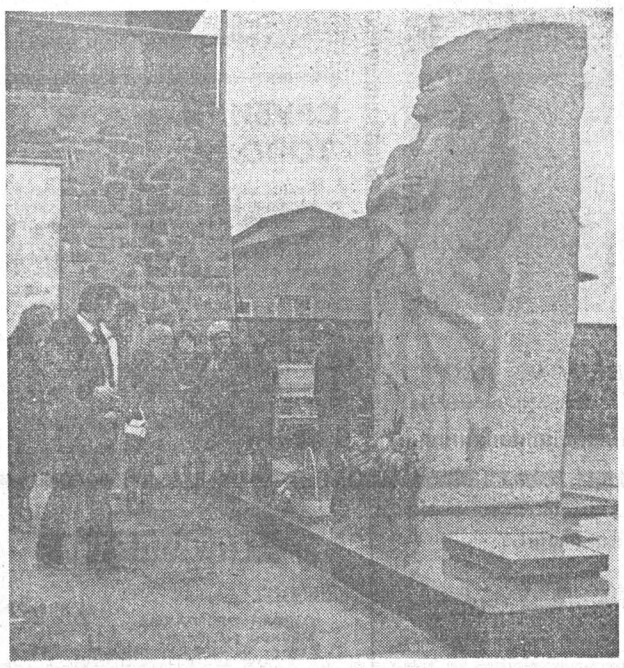

СОБЫТИЯ ЗА РУБЕЖОМ

НЕЭФФЕКТИВНЫЕ РЕЦЕПТЫ

ВАШИНГТОН. Предложенные правительством США меры по борьбе с экономическими и энергетическими трудностями расцениваются представителями оппозиционной демократической партии как неэффективные в борьбе со спадом и инфляцией и дискриминационные в отношении бедных слоев населения.

Выступая в конгрессе, спикер палаты представителей демократ К. Альберт заявил, что предложенное правительством сокращение налогов отвечает интересам в первую очередь богатых, но не дает никакого практического облегчения американцам с низкими и средними доходами.

Предложение о повышении тарифов на импортируемую нефть подверг критике сенатор Э. Кеннеди. Выступая на пресс-конференции, он сказал, что эта мера приведет к резкому вздорожанию бензина, нефти, электроэнергии, что также отразится в первую очередь на бедных и средних слоях населения США.

Лидеры демократов выразили свое согласие лишь с оценкой правительством нынешнего экономического положения страны. По словам К. Альберта, экономические трудности превратились сейчас в главнейшую национальную проблему. Инфляция, сказал он, подорвала покупательную способность населения. Углубляется спад в производстве, 6,5 миллиона американцев оказались без работы. «Мы переживаем поистине трудные времена», — заявил К. Альберт.

Экономическая программа, которую предлагает демократическая партия, однако, мало чем отличается от правительственных мер и, по мнению обозревателей, является столь же малоэффективной в борьбе с экономическими недугами США.

Глубокая благодарность

НИКОЗИЯ. Глубокую благодарность СССР за помощь кипрскому населению, пострадавшему в результате военных действий летом прошлого года, выразила председатель кипрского Красного Креста С. Сулиоти.

Выступая в Никозии, С. Сулиоти подчеркнула, что прибытие в порт Ларнака советского теплохода «Трускавец» с грузом тканей и одежды, предназначенных для оказания помощи кипрским беженцам, свидетельствует о солидарности советского народа с народом Кипра.

Новый «рекорд»

БОНН. Первые недели нового года ознаменовались дальнейшим ростом безработицы в ФРГ. В настоящее время, по официальным данным, число безработных составляет 1 миллион — «рекорд» последних 16 лет. Президент федерального управления по вопросам труда Штингль предсказывает, что эта цифра в скором времени будет «значительно превышена».

Море умирает

ТОКИО. Внутреннее море Японии, которое когда-то привлекало многочисленных туристов своими прозрачными, чистыми водами, чудесными песчаными пляжами, все больше становится похоже на большой водоем с застойной водой, в котором исчезает жизнь. Это вызывает особенно большую тревогу у рыбаков, существование которых целиком зависит от моря. Между тем крупные промышленные предприятия, такие, как «Ниппон стил», «Кобе стил», «Идэмицу косан», как пишет газета «Майнити», не обращая внимания на загрязнение окружающей среды, продолжают сбрасывать в море различные ядовитые химические вещества. На огромных участках моря бесконтрольный сброс веществ, содержащих азот и фосфор, привел к нарушению экологического баланса и массовой гибели рыбы.

Рыбаки требуют от властей решительных действий, но пока между местными властями и промышленными предприятиями ведется переписка относительно «надлежащих мер», внутреннее море продолжает «умирать», и каждый день прибой выбрасывает на грязный песок тонны «мертвой рыбы».

Наводнение в Таиланде

БАНГКОК. Небывалое наводнение в Таиланде в начале этого года унесло 239 человеческих жизней. Еще свыше 100 человек числится в списках пропавших без вести.

По предварительным данным национального совета экономического развития, наводнение, которое охватило около 520 тысяч гектаров обрабатываемых земель, нанесло огромный материальный ущерб экономике страны, оцениваемый более чем в 100 миллионов американских долларов.

ОПАСНЫЕ СВЯЗИ

РИМ. Арест в Риме некоего Франко Антико, основателя организации «Христианская цивилизация», показал, что целый ряд крайне правых клерикальных организаций в Италии поддерживает тесные связи с профашистскими элементами внутри страны и реакционными группировками в других государствах.

В ходе следствия выяснилось, что Ф. Антико замешан в подготовке государственного переворота, который намечали совершить неофашисты в декабре 1970 года. Он был тесно связан с бывшим начальником информационной службы обороны (СИД) В. Мичели, находящимся сейчас под стражей по обвинению в участии в подрывном заговоре против государства.

Как сообщает еженедельник «Экспрессо» в статье, посвященной деятельности и связям католических экстремистов в Италии, в активе членов «Христианской цивилизации» налеты на помещения левых католических организаций и другие провокационные действия.

КОНФЛИКТ С МИЛЛИАРДЕРОМ

АФИНЫ. Греческий мультимиллионер Аристотель Онассис отказывается под разными предлогами подписать соглашение, по которому принадлежащая ему авиационная компания «Олимпик» должна перейти под контроль государства.

Переговоры по этому поводу между представителями правительства и Онассисом были проведены на прошлой неделе, однако теперь этот магнат выдвинул новые требования.

Он хочет получить за авиакомпанию 68 миллионов долларов, оставить в своем распоряжении два вертолета и самолет, а также выдвинул ряд других требований, заявил представитель греческого правительства.

В стране сохраняется парадоксальная ситуация, когда фактически национальная авиакомпания, выполняющая как внутренние, так и международные рейсы, остается в частных руках. Основное богатство Онассиса, как известно, составляет крупный танкерный флот.

В последнее время «Олимпик» выполняет лишь часть обычных рейсов, так как ее работники проводят серии забастовок, добиваясь улучшения оплаты труда и передачи компании под контроль государства.

Представитель греческого правительства заявил, что, если Онассис не подпишет в ближайшее время соглашение о передаче этой компании под контроль государства, «не исключается возможность ревизиции этой компании».

СПОР С МОРОЗОМ

Зима... Необычна она на Телецком, и не только тем, что, когда все озера, большие и малые, по всей округе покроются толстым слоем льда, здесь еще долго-долго вода и ветер спорят с морозом. Случается, по нескольку раз за зиму озеро тихой морозной ночью покрывается льдом, но налетит, собравшись с силами, шквал, и остается у берега лишь полоска ледяной кромки. Чаще всего озеро так и не дает морозу сковать себя полностью, и если северная его часть обычно к февралю засыпает под покрывалом из льда и снега, то южная продолжает всю зиму буйствовать и бесноваться под напором пользующихся дурной славой телецких «верховок».

Не удивительно ли? В Сибири, в сердце Азиатского материка, в горах Алтая — и вдруг не замерзающее зимой озеро! Эта интересная особенность делает его уникальным местом зимовки водоплавающих птиц.

Каждую зиму орнитологи Алтайского заповедника проводят здесь зимний учет водоплавающих. Идет теплоход по периметру всего озера, заплывая во все заливы и заливчики, а на мостике стоят четверо вооруженных биноклями учетчиков. Прямо по курсу, в 50—60 метрах поднялась стайка чернобелых уток и, облетев теплоход, села за кормой на воду. Это самые обычные из зимующих уток — гоголи. Их стайки, иногда маленькие, в три-четыре птицы, иногда побольше — до 25—30 уток, попадаются то тут, то там... В тихую погоду птицы могут держаться на спокойной воде довольно далеко от берега. Но разыгрывается шторм, и птицам приходится искать убежища от ветра и волн в защищенных от непогоды заливах за мысками. Здесь утки отдыхают, кормятся, ныряя и подолгу не показываясь на поверхности, охотясь за бокоплавами, личинками ручейников, мелкой рыбешкой. Только наблюдателям не укрыться. Такая уж у них работа. А теплоход, обледеневший, с трудом слушается руля, норовит врезаться в скалы и, подобно ничтожной скорлупке, крепится так, что, кажется, больше ему уже не выровняться.

Пока двое наблюдателей внимательно пересчитывают взлетающих птиц, двое других еще и еще раз просматривают полосу воды между судном и берегом: не пропустить бы.

Несколько реже, чем гоголь, встречается здесь крупная красивая утка — большой крохаль. В начале зимы на Телецком озере встречают крякву, чирков, даже лебедей. Однако, позже, когда зима войдет в силу, слишком суровые условия заставляют их покидать негостеприимные телецкие берега. Остается здесь на всю зиму совсем немного уток: одна—две сотни.

Ну, а если озеро замерзнет полностью, как это случается в отдельные годы? Куда исчезают птицы? Гибнут? В такие годы они всегда найдут пристанище на незамерзающих участках нижнего течения Чулышмана и верховьев Бии.

Н. ПРИСОВА,
научный сотрудник Алтайского заповедника.

ПРИРОДА И ЛЮДИ

ЗАГАДКА ОЗЕРА
◆
ОХРАНА БОГАТСТВ

ЛЮБИТЕЛИ ЛЕГКОЙ НАЖИВЫ НАКАЗАНЫ

Инспекция рыбоохраны с помощью партийно-советских органов, широкого круга общественности провела большую работу по пресечению нарушений рыбного законодательства. Только в прошлом году было вскрыто более полутора тысяч грубых нарушений правил рыболовства в Обском бассейне. У браконьеров конфисковали двадцать пять лодок, три лодочных мотора, триста бредней, более двух тысяч разнорячейных сетей, 75 самоловов и около тысячи других запрещенных орудий лова — фитили, кривды, микросети, перетяги и т. д. И 975 килограммов рыбы, причем 85 процентов — ценной либо запрещенной к вылову.

В конце августа минувшего года на реке Чарыш были задержаны браконьеры из города Бийска Г. И. Гурин и Н. И. Богомолов, у которых изъяли 13 осетров, 417 стерлядей, две нельмы, три судака, более 40 налимов, 750 граммов икры стерляди. По самым скромным подсчетам, этими браконьерами нанесен ущерб рыбному хозяйству на 5.600 рублей. Гурин и Богомолов получили по заслугам — народный суд приговорил их к лишению свободы на различные сроки, конфисковав у них самоловы и сети. Но разве восстановишь то, что сделано грабежом этих хапуг?

В июле в период нереста на Оби работник завода механических прессов Н. А. Назаров и его дружок вылавливали молодь осетра, но их вовремя поймали за руку, и «промысел» был прекращен. В начале мая в период нереста и полного запрета рыбной ловли работники комбината химического волокна А. И. Баранов и В. Н. Кайгородов под покровом ночи выловили бреднем около четырехсот штук молоди леща. К сожалению, подобные факты браконьерства на рыбохозяйственных водоемах не единичны, что отрицательно сказывается на рыбном запасе наших водоемов, и только по этим причинам Совет Министров Союза ССР от 25 октября 1974 года принял новое постановление «Об усилении охраны запасов ценных видов рыб, морских млекопитающих и водных беспозвоночных в рыбохозяйственных водоемах СССР».

Этим постановлением утверждена такса для исчисления размера взыскания за ущерб, причиненный гражданами незаконным (с нарушением правил рыболовства и охраны рыбных запасов) выловом, добычей или уничтожением ценных пород рыб. Например, за осетра взыскивается 100 рублей, нельму — 75, тайменя — 50 рублей и т. д. Принятие этого постановления сыграет большую роль в уменьшении браконьерства, что явно отвечает требованиям любителей природы, так как вопрос о сохранении и умножении ценных пород рыбы волнует не только специалистов-ихтиологов, но и людей, которые не безразличны к сохранению природных богатств. В этой связи мне хочется сказать несколько слов в адрес органов милиции. Да, они оказывают помощь в рыбоохранной работе. В 1974 году работники внутренних дел провели несколько успешных спецрейдов по пресечению нарушений правил рыболовства, активно работают участковые в Павловском, Алейском, Петропавловском и других районах. Однако некоторые райотделы милиции не привлекают к уголовной ответственности граждан, грубо нарушивших правила рыболовства.

Так, работники шинного завода Н. И. Сандалов, А. М. Калинин и А. М. Трубченников 28 июня выловили 200 лещей, 3 штуки молоди судака. Общий вес рыбы составлял более 200 килограммов. Инспекция рыбоохраны о злоумышленном уничтожении ценных видов рыбы сообщила в Ленинский отдел милиции, требовала привлечения браконьеров к уголовной ответственности, но не тут-то было — дознаватель Л. Н. Макаров вынес решение о прекращении уголовного дела, мотивируя тем, что обвиняемые нанесенный ущерб возместили, а на работе характеризуются положительно. Откуда взял дознаватель Макаров после двух месяцев расследования, что Сандалов и Калинин уплатили за ущерб — неизвестно. Подобные факты не единичны.

Н. ВОРСИН,
старший госинспектор рыбоохраны по Алтайскому краю.

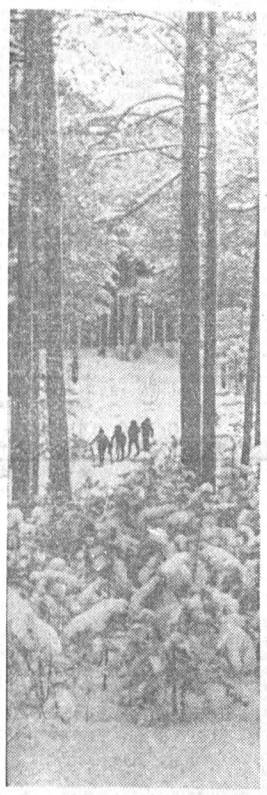

ЗИМНИЙ ЛЕС

Фото Ю. Верещагина.

«ОГНЕННЫЙ» ЦВЕТОК

Обыкновенный папоротник, растущий в наших лесах, окружен красивой легендой: раз в год в июльскую ночь распускается на нем огненный цветок. Кто увидит его, тот станет удачливым и счастливым на всю жизнь.

На самом же деле папоротник никогда не цветет. Просто в теплые июльские вечера в траве (реже на кустах) появляются жуки-светлячки. Светятся не они сами, а особое вещество, покрывающее кончики их брюшек, — люцеферин. В субтропиках жуки эти сияют особенно ярко, напоминая огненные искры. Их можно наблюдать и у нас, только у сибирских светляков свечение неяркое, слабое. Поверье о цветущем папоротнике и об «огненном» цветке, который «не дается в руки», вероятно, связано с ними.

ИЗ ПОСЛЕДНЕЙ ПОЧТЫ
◆
МАЛЕНЬКИЕ ИСТОРИИ

РАЗНЫЕ РАЗНОСТИ

ХОЛОД НЕ ТЕТКА...

Слышу: тук-тук, тук-тук, тук-тук.

Но за дверью — никаких признаков жизни. Наверное, соседский мальчишка озорничает. Но тут отчетливо вновь: тук-тук, тук-тук.

Кто же это? Хотел подсмотреть через форточку — не видно. Подхожу к двери. Открываю осторожно. С обшивки слетела синица. Или как ее просто в народе называют «жулан».

— Ах ты, такой-сякой!

Чем же тебя привлекла дверь, обитая коричневым дерматином? Оказывается, под дерматином для утепления положен слой старых газет. Жуланчики и организовали в этом месте кормовые столики.

С наступлением морозов синица стала прилетать в гости чаще. Может быть, «меню» из бумаги и не так питательно, но та часть теплого воздуха, которая проходит через притвор двери, достаточна для обогрева в стужу маленькой птички.

Б. ПОСПЕЛОВ.

с. Залесово.

НА КРЮЧКЕ... ОНДАТРА

Рыболовы прибыли на озеро Крючное. И, как всегда, начали рубить лунки, чтобы скорее приступить к ловле.

Облюбовал себе место и я. Вскоре почувствовал сильный толчок. Мне казалось, что взяла щука — их в этом озере много. Началась борьба. Когда же подтащил пленницу к лунке, то растерялся. На крючке была... ондатра. Крючок крепко вцепился в ее шею. Операция по его извлечению, не без помощи товарищей, проводилась с большой осторожностью.

И вот ондатра снова в родной стихии. Хочется верить, ранка заживет.

С. МИНАКОВ.

г. Барнаул

ДОВЕРЧИВЫЙ ВОРОБЕЙ

Воробьи расположились на ветках старого тополя и с шумом обсуждали свои дела. Вдруг, откуда ни возьмись, на них молнией обрушился соколенок. Пух, перья, гам...

Один воробьишка пулей помчался к нашему дому, юркнул в форточку и уселся на печь.

Преследователь — соколенок, ударившись о раму, рухнул вниз. Воробья мы выпустили тотчас, а вот соколенка пришлось подлечить, прежде чем отпустить на волю. Вскоре он поправился и улетел.

...Наступили холода. Смотрю однажды в окно, на тополе сидят воробьи. А один, самый взъерошенный, бойкий, с оторванным хвостом, бочком, бочком — и к окну. Сел на карниз и в стекло клювом постучал. Я его сразу узнал, открыл форточку и в гости пригласил.

Б. ЧАРСКИЙ.

с. Кытманово.

СРУБИЛИ ТОПОЛЯ

Живем мы по проспекту Калинина в окружении асфальтовых дорог, каменных зданий. Можно понять, как радуют глаз развесистые деревья.

Вот и по обе стороны трамвайной линии росли стройные тополя. Работники ремонтной службы срубили их летом. А на днях бригада из дорожно-мостового стройуправления во главе с бригадиром Фокиным спилила более десяти тополей. Сейчас от них остались пни да щепки. Получается, что одни садят, растят деревья, другие их безжалостно губят.

ИВАНОВА, ГОРБУНОВА.

г. Барнаул.

Спорт Спорт

Зимняя спартакиада профсоюзов Алтая

УРАВНЕНИЕ С ДВУМЯ НЕИЗВЕСТНЫМИ

Пять дней продолжаются финальные соревнования зимней спартакиады профсоюзов Алтая. Все меньше и меньше остается чемпионских вакансий в личном зачете. А вот исход командной борьбы, кажется, уже предрешен. Наибольшую сумму очков имеет сборная крайкома работников просвещения — 1866. У работников отраслевого крайкома профсоюзов 1572 очка, и они практически уже не могут догнать лидеров. С другой стороны, второе место у отраслевиков достаточно твердое, ведь машиностроители имеют всего 1349 очков и больше вынуждены заботиться о сохранении за собой третьего места, так как у крайкома профсоюза работников сельского хозяйства 1211 очков.

В пятый день наибольший вклад в копилку лидеров внесли лыжники. И мужская, и женская команды работников крайкома просвещения одержали уверенные победы в эстафетных гонках.

Четыре чемпионских награды было разыграно на конькобежных дорожках. Полторы тысячи метров у мужчин выиграл железнодорожник мастер спорта Ростислав Подгайский. У женщин километровку быстрее всех преодолела член сборной работников профсоюза текстильщиков Евгения Михайлова. Спринт у юниоров принес победу Александру Семендяеву (просвещение), а дистанцию 3000 метров среди юниоров лучше всех пробежал представитель крайкома профсоюза машиностроения Сергей Моисеенко.

Определились чемпионы в соревнованиях по хоккею с мячом среди спортсменов второй группы — это сборная крайкома профсоюза рабочих электростанций и электротехнической промышленности.

Вчера завершились соревнования лыжников, конькобежцев, биатлонистов и хоккеистов в зачет спартакиады профсоюзов Алтая.

ЭСТАФЕТНАЯ ДУЭЛЬ

В предпоследний день соревнований биатлонистов на старт эстафетной гонки 3х7,5 км вышли юниоры.

Несмотря на то, что исход командной борьбы уже предрешен, вновь острейшая борьба за каждую секунду, за каждый меткий выстрел развернулась между командами работников профсоюзов просвещения и отраслевого.

На первом этапе, «заработав» на двух рубежах пять штрафных кругов, лучшим был Владимир Шаталов (отраслевой профсоюз). А неудачно стрелявший член команды крайкома просвещения Сергей Русаков с разрывом 1 минута 48 секунд отправил на следующий этап Ивана Ильина вторым. И вот стрельба лежа. Ильин поразил все шары, а представитель конкурирующей команды Борис Жамин не сумел выбить три из пяти. В стрельбе стоя они оба заработали по три круга, но за счет более высокой скорости команда крайкома просвещения ушла на заключительный этап с запасом почти в полторы минуты. Здесь в очной борьбе встретились чемпионы на отдельных дистанциях Геннадий Басаргин (просвещение) и Николай Князев. Они еще раз подтвердили свои лучшие качества. Стрельба лежа прошла без осечек. На заключительный рубеж они пришли вместе. Здесь лучшим был Басаргин. Он поразил пять шаров шестью выстрелами, а Князев, использовав все восемь патронов, отправился на штрафной круг. Так решился исход эстафетных гонок. Сборная профсоюза просвещения финишировала с результатом 1 час 56 минут 02 секунды. Князев, показавший, кстати, лучшее время дня, отстал на минуту и 10 секунд. Третьими были юниоры сборной профсоюза работников сельского хозяйства.

В командном зачете по-прежнему впереди биатлонисты отраслевого профсоюза — 482 очка, за ними идут биатлонисты крайкома просвещения — 455 и сельского хозяйства — 213 очков.

В. ПИЛЬБЕРГ.

г. Бийск.

ЗАКОНОМЕРНОСТЬ НЕУДАЧИ

К ИТОГАМ ЗОНАЛЬНОГО ПЕРВЕНСТВА СИБИРИ ПО НАСТОЛЬНОМУ ТЕННИСУ

Семь дней не смолкали в спортивном зале Барнаульского станкостроительного завода жаркие теннисные «баталии». И вот спор сильнейших мастеров маленькой ракетки Сибири завершен. Заполнены все клетки турнирной таблицы, вручены призы лучшим...

«Дома и стены помогают». К сожалению, эту пословицу никак нельзя отнести к хозяевам первенства, проигравшим все матчи командного турнира. Случайна ли неудача алтайских теннисистов?

Причин, которые так или иначе тормозят развитие «маленького» тенниса в крае, немало. И, пожалуй, первая из них — небольшая география этого вида спорта. Лишь в двух городах Алтая — Барнауле и Бийске — регулярно проводятся первенства по настольному теннису и работают секции, которые поставляют своих питомцев в краевые сборные. Нельзя не бросить упрек и спортивным обществам. За исключением «Труда», ни одно другое ДСО края не культивирует по-настоящему этот вид спорта, не заботится о росте способной молодежи.

Впрочем, было бы ошибкой считать, что этот вид спорта у нас на Алтае навечно отнесен к разряду бесперспективных. Нельзя не упомянуть о недавно открывшейся при Барнаульском котельном заводе детской спортивной школе по настольному теннису. Значимость этого события трудно переоценить — наконец-то в крае получила прописку «кузница» юных теннисистов, из которой со временем должны выйти мастера маленькой ракетки. Сейчас в ДСШ под руководством четырех опытных тренеров постигают азы мастерства более 200 мальчишек и девчонок.

Однако это не значит, что осталось только подождать пяток лет, и новое поколение, выпестованное в ДСШ, поднимет престиж алтайского настольного тенниса на должную высоту.

Не так все просто. Долгожданная ДСШ может и не стать той самой палочкой-выручалочкой, если она будет вариться в собственном соку. Как это, к сожалению, происходит сейчас.

...В «кулуарах» зонального чемпионата наставники красноярских и иркутских спортсменов с гордостью рассказывали о том, с каким размахом (ежегодно!) проходят у них чемпионаты среди школьников. Характерная особенность этих чемпионатов та, что в них в основном участвуют ребята младших — четвертых, пятых — классов. Таким образом, ДСШ, которые, кстати, работают в Красноярске и Иркутске добрый десяток лет, имеют обширное поле для секционной деятельности. Надо ли говорить, что каждый хорошо организованный школьный турнир вербует все новых и новых горячих приверженцев настольного тенниса?

А вот на Алтае чемпионаты среди школьников почему-то не проводятся. Последнее юношеское первенство по настольному теннису состоялось ни много ни мало — 7 лет назад. Хотелось бы надеяться, что руководители школьного спорта, так же, как и некоторые краевые советы спортивных обществ, пересмотрят свое «прохладное» отношение к настольному теннису. И чем скорее это случится, тем лучше. Итоги зонального первенства подчеркнули это явно.

В. НЕЙШТАДТ.

Редактор
А. ПРОЗОРОВ.

АЛТАЙСКИЙ СЕЛЬСКОХОЗЯЙСТВЕННЫЙ ИНСТИТУТ

объявляет
прием в АСПИРАНТУРУ на 1975 год
С ОТРЫВОМ ОТ ПРОИЗВОДСТВА ПО СПЕЦИАЛЬНОСТЯМ:
мелиорация и орошаемое земледелие; плодоводство; история КПСС; бухгалтерский учет и анализ хозяйственной деятельности; ветеринарная хирургия.
БЕЗ ОТРЫВА ОТ ПРОИЗВОДСТВА ПО СПЕЦИАЛЬНОСТЯМ:
экономика, организация управления и планирования сельскохозяйственного производства.

В аспирантуру с отрывом от производства принимаются граждане не старше 35 лет, без отрыва от производства — не старше 45 лет, имеющие законченное высшее образование и опыт практической работы по специальности не менее 2-х лет, а также по рекомендации совета вуза.

Заявление о приеме в аспирантуру подается на имя ректора института с приложением: личного листка по учету кадров с фотокарточкой; характеристики с последнего места работы и рекомендации краевого (областного) управления сельского хозяйства; копии диплома с приложением об окончании вуза; списка опубликованных работ или научного доклада (реферата) по избранной специальности.

Прием заявлений до 15 февраля 1975г.

Вступительные экзамены проводятся в марте по специальной дисциплине, истории КПСС и иностранному языку в объеме высших учебных заведений.

Аспиранты обеспечиваются стипендией в размере получаемого основного должностного оклада, но не выше 100 рублей в месяц, и общежитием (без предоставления жилплощади членам семьи).

Документы направлять по адресу: 656099, г. Барнаул, пр. Красноармейский, 98, сельскохозяйственный институт, отдел аспирантуры.

АЛТАЙСКИЙ КРАЕВОЙ СОВЕТ ПРОФСОЮЗОВ

комплектует группы туристов для поездки:

— В АРАБСКУЮ РЕСПУБЛИКУ ЕГИПЕТ сроком на 17 дней **на теплоходе** с заездом в Стамбул (Турция), стоимость путевки от 350 до 450 рублей в зависимости от класса на теплоходе, стоимость проезда от Барнаула до Одессы и обратно 100 рублей, **выезд из Барнаула 20 марта 1975 года;**

— В АРАБСКУЮ РЕСПУБЛИКУ ЕГИПЕТ самолетом сроком на 14 дней с отдыхом на Средиземном море, стоимость путевки 440 рублей, стоимость проезда 70 рублей, **выезд из Барнаула 27 марта 1975 г.;**

— В ЧЕХОСЛОВАКИЮ — ПОЛЬШУ сроком на 14 дней, стоимость путевки 210 рублей, стоимость проезда 130 рублей, **выезд из Барнаула в апреле 1975 года;**

— В РУМЫНИЮ—ЮГОСЛАВИЮ сроком на 16 дней, ориентировочная стоимость путевки 195 рублей, стоимость проезда 145 рублей, **выезд из Барнаула в апреле 1975 года;**

— В БОЛГАРИЮ — РУМЫНИЮ сроком на 15 дней, ориентировочная стоимость путевки 170 рублей, стоимость проезда 140 рублей, **выезд из Барнаула в апреле 1975 года.**

ЗА СПРАВКАМИ ОБРАЩАТЬСЯ: г. Барнаул, пр. Ленина, 23, Дом союзов, комната 32, телефоны 97-2-39, 97-6-67.

УПРАВЛЕНИЮ АЛТАЙСЕЛЬСТРОЙ требуются **инженерно-технические работники** для работы **в районах Алтайского края.**

Обращаться по адресу:
г. Барнаул, проспект Социалистический, 109, 2-й этаж, в отдел кадров управления Алтайсельстрой.

ПОЛИТЕХНИЧЕСКОМУ ИНСТИТУТУ ТРЕБУЮТСЯ квартиры для студентов-заочников.

Обращаться: пр-кт Ленина, 46, комн. 209, тел. 9-96-74.

НОВОСИБИРСКОЙ МЕЖОБЛАСТНОЙ ТОРГПОСРЕДКОНТОРЕ

для работы в г. Барнауле требуется **СТАРШИЙ ДОВЕРЕННЫЙ ТОВАРОВЕД** по Алтайскому краю.

Обращаться: г. Барнаул, ул. Деповская, 34.

ТЕЛЕВИДЕНИЕ

ЧЕТВЕРГ — 23 ЯНВАРЯ

ПЕРВАЯ ПРОГРАММА

МОСКВА («Орбита»)

9.00 — Программа передач. **9.05** — «Изобретатель». **9.35** — «Русская речь». **10.20** — «Литературные встречи». Михаил Исаковский. **11.05** — (Цв.). «Веселые старты». **11.50** — Новости. **12.00** — (Цв.). «Театр «Колокольчик». **12.10** — (Цв.). Телевизионный фестиваль государственных народных коллективов РСФСР. **12.40** — «Шахматная школа». «Класс разрядников». Эндшпиль. **13.10** — Перерыв. **13.20** — «В эфире — «Молодость». Всесоюзное комсомольское собрание. **13.50** — Чемпионат СССР по хоккею. «Химик» (Воскресенск) — ЦСКА. 2 и 3 периоды. **15.10** — «Ленинский университет миллионов». «Роль встречных планов в борьбе за досрочное выполнение пятилетки». **15.40** — «Свадьба с приданым». Художественный фильм. **17.30** — «Время». Информационная программа.

БАРНАУЛ

18.00 — «Народный контроль действует».

МОСКВА («Орбита»)

18.30 — «В эфире — «Молодость». Всесоюзное комсомольское собрание. **19.00** — Чемпионат СССР по хоккею. «Химик» (Воскресенск) — ЦСКА. 2 и 3 периоды. **20.20** — «Ленинский университет миллионов». «Роль встречных планов в борьбе за досрочное выполнение пятилетки».

БАРНАУЛ

21.00 — «Экран новостей».

МОСКВА («Орбита»)

21.10 — «Свадьба с приданым». Художественный фильм. **23.00—23.30** — «Время». Информационная программа.

ВТОРАЯ ПРОГРАММА

МОСКВА («Орбита»)

18.00 — «Шахматная школа». «Класс разрядников». Эндшпиль.

БАРНАУЛ

18.30 — Для детей. Мультфильм. **18.45** — «Экран новостей». **18.55** — Киножурнал. **19.05** — «Для вас, мальцы». **19.35** — «Партбилет № 1». Научно-популярный фильм. **19.45** — «За строкой письма». **20.45** — «Кассандра». Телефильм-спектакль. **22.10** — «Творчество». (На рабочем столе писателя).

ТЕАТРЫ

АЛТАЙСКИЙ ГОСУДАРСТВЕННЫЙ ТЕАТР ДРАМЫ. «ПЕРВЫЙ ДЕНЬ ПРАЗДНИКА» — в 19.30.

Объявленный на 30 января спектакль «НОЧЬ ОШИБОК» переносится на 24 января. Приобретенные билеты действительны.

КРАЕВОЙ ТЕАТР ОПЕРЕТТЫ. «ПРОДЕЛКИ ХАНУМЫ» — в 19.30. 24 января — «ЛЕТУЧАЯ МЫШЬ» — в 19.30.

КРАЕВОЙ ТЕАТР ЮНОГО ЗРИТЕЛЯ. «В ПОИСКАХ РАДОСТИ» — в 19. 24 января — «ДВАЖДЫ ВОВА» — в 11. «ВЫСОКО В СИНЕМ НЕБЕ» — в 19.

КИНО

«МИР». «ЗОЛОТО МАККЕНЫ» (1—2 серии) — в 9.30, 12.20, 15.10, 18, 20.50. **24 января в 11 часов состоится совещание киноорганизаторов заводов и институтов. Явка обязательна.**

«РОССИЯ». «ЧУЖИЕ» — в 9, 10.45, 12.30, 14.15, 16, 17.45, 19.30, 21 (удлиненный сеанс). «ЖИЛ-БЫЛ ПОЛИЦЕЙСКИЙ» — в 10, 11.45, 13.30, 15.15, 17, 18.45, 20.30, 22.10.

«РОДИНА». «ЧУЖИЕ» — в 10, 11.35, 13.10, 14.45, 16.20, 21.20 (удлиненный сеанс — «НУ, ПОГОДИ!»). «ЖИЛ-БЫЛ ПОЛИЦЕЙСКИЙ» — в 9, 10.40, 12.20, 14, 15.50, 17.30, 18, 19.10, 19.40, 20.50 (удлиненный сеанс — «НУ, ПОГОДИ!»).

«ЮНОСТЬ». «ЧУЖИЕ» — в 9.30, 11.15, 15.45, 17.30, 22. «РОМАНС О ВЛЮБЛЕННЫХ» (1—2 серии) — в 13, 19.45.

«ОКТЯБРЬ». «ПРОЩАЙТЕ, ФАРАОНЫ!» — в 10, 11.45, 13.30, 15.15, 17, 18.45, 20.30, 22.

«ПЕРВОМАЙСКИЙ». «БОЛЬШАЯ ПРОГУЛКА» (1—2 серии) — в 10, 12.30, 15, 17.30, 21.20. «ЗВУКИ МУЗЫКИ» (1—2 серии) — в 11, 14.30, 18, 20.

«ПИОНЕР». «ЧЕРНЫЙ ВОЛК» — в 9.30, 11.20, 13.10. **Литературные герои на экране.** «ПРЕСТУПЛЕНИЕ И НАКАЗАНИЕ» (1—2 серии) — в 15. «СМЕРТЕЛЬНАЯ ОШИБКА» — в 19, 21 (удлиненный сеанс).

«ЧАЙКА». «НИ ПУХА, НИ ПЕРА» — в 11, 12.30, 14, 15.30, 17, 18.30, 20, 21.30.

«РУЧЕЕК». «ТИМУР И ЕГО КОМАНДА» — в 9.30. 24 января — «ЖИЗНЬ И УДИВИТЕЛЬНЫЕ ПРИКЛЮЧЕНИЯ РОБИНЗОНА КРУЗО» — в 9.30.

«АЛТАЙ». «БОЛЬШИЕ МАНЕВРЫ» — в 15, 17, 19, 21.

«ЗАРЯ». «СЛУГИ ДЬЯВОЛА НА ЧЕРТОВОЙ МЕЛЬНИЦЕ» — в 15, 17, 19, 21.

ДВОРЕЦ КУЛЬТУРЫ ХИМИКОВ. «МУЖЧИНА И ДЕВУШКА» — в 13.30.

ДВОРЕЦ КУЛЬТУРЫ КОТЕЛЬЩИКОВ. «ЕСЕНИЯ» (1—2 серии) — в 15, 17.30, 20.

КЛУБ ЗАВОДА «ТРАНСМАШ». «ДАКИ» — в 15, 17, 21 (удлиненный сеанс).

В клубе состоится **литературный концерт «ВЕСЕЛО О СЕРЬЕЗНОМ».** Юмористические рассказы Ильи Зверева и Феликса Кривина читает артистка Москонцерта **АННА ЮРКАНСКАЯ**

Начало в 19 часов.

Вход по абонементам и разовым билетам.

КЛУБ МЕЛАНЖЕВОГО КОМБИНАТА. «ЕСЕНИЯ» (1—2 серии) — в 15, 18, 21.

КЛУБ ТРЕСТА СТРОЙГАЗ. «САККО И ВАНЦЕТТИ» — в 17, 19, 21.

ПОГОДА

Сегодня днем **по краю,** по данным синоптиков, ожидается облачная, с прояснениями погода, по восточным районам без осадков, по остальным снег, метель, ветер юго-западный, 7—12 метров в секунду, по западным районам 12—18. Температура 10—15 градусов мороза, по восточным районам 15—20 градусов.

По Барнаулу — небольшая облачность, в конце дня снег, слабая метель, ветер юго-западный, 5—10 метров в секунду, в конце дня 10—15. Температура 14 — 16 градусов мороза.

По краю на 24—25 января — облачная, с прояснениями погода, местами снег, метель, ветер юго-западный, 15—20 метров в секунду, во второй половине периода 10—15. Температура ночью 12—17 градусов мороза, днем 7—12

В общественной приемной «Алтайской правды»

Прием граждан в консультационном пункте ведут: 24 января 1975 года — член Алтайского краевого суда М. Я. Федотова, 27 января 1975 года — старший помощник прокурора Алтайского края Б. Д. Красноярцев.

Прием граждан с 10 до 14 часов.

ХОККЕЙ

24—25 января на стадионе «Мотор» состоятся игры на первенство страны по хоккею между командами «Мотор» (Барнаул) — «Рубин» (Тюмень) Начало: 24 января — в 19.00. 25 января — в 14.00 Касса работает соответственно с 17 и 13 часов.

30—31 января «Мотор» встречается с «Титаном» (Березняки). Начало — в 19 часов, касса — с 17 часов.

ФИЛИАЛ ГПТУ-12
при станкостроительном заводе
объявляет дополнительный прием учащихся
на 1975 учебный год
в группу наладчиков автоматических роторных линий.

На данную специальность принимаются юноши из числа воинов, демобилизованных из рядов Советской Армии, с образованием 8—10 классов. Срок обучения — 6 месяцев. Стипендия 100 рублей. **Остронуждающимся предоставляется место в благоустроенном общежитии.**

При поступлении иметь при себе: паспорт, характеристику, автобиографию 4 фотокарточки размером 3х4 см.

Приемная комиссия работает с **9** до 11 часов при отделе кадров станкостроительного завода.

ПРОЕЗД на трамваях № 3, 4 или на автобусах № 2, 16 до остановки «Станкостроительный завод».

За справками обращаться по телефонам: 91-5-76, 91-5-06.

СПОРТИВНО - ТЕХНИЧЕСКИЙ КЛУБ ЦЕНТРАЛЬНОГО РК ДОСААФ

проводит набор на курсы **радиооператоров** и **секретарей-машинисток** (ул. Гоголя, 62, тел 5-39-63); **радиотелемехаников** (ул. Кирова, 120, тел. 5-42-08).

Начало занятий — 25 января 1975 года.

Наш адрес и телефоны:

г. Барнаул, 656099.
ул. Короленко, 105.

Приемная: 5-49-56; заместители редактора 5-48-37, 5-43-54; ответственный секретарь 5-52-34; заместители отв. секретаря 5-51-13; ОТДЕЛЫ: партийной жизни 5-53-11; пропаганды и агитации 5-50-92; советского строительства и быта 5-51-73; сельского хозяйства 5-46-73, 5-54-64; промышленности и транспорта 5-52-63; 5-46-12; строительства 5-49-54; культуры и учебных заведений 5-50-82; информации и спорта 5-46-92; писем и массовой работы 5-14-12, 5-48-71; фотокорреспонденты 5-37-44; отдел собкоровской сети 5-45-62; отдел объявлений 5-53-62. Общественная приемная работает с 10 до 14 часов (кроме субботы и воскресенья). Телефон 5-57-62.

Типография издательства «Алтайская правда» Алтайского крайкома КПСС

АГ 10709. 50.300.
Заказ 773.
Тираж 240.000 экз.