ПРОЛЕТАРИИ ВСЕХ СТРАН, СОЕДИНЯЙТЕСЬ!

АЛТАЙСКАЯ ПРАВДА

Орган Алтайского краевого комитета КПСС и краевого Совета депутатов трудящихся

№ 294 (16105) • СРЕДА, 18 ДЕКАБРЯ 1974 ГОДА • Газета выходит с 12 августа 1917 г. • Цена 2 коп.

ИНФОРМАЦИОННОЕ СООБЩЕНИЕ
о Пленуме Центрального Комитета Коммунистической партии Советского Союза

16 декабря 1974 года состоялся очередной Пленум Центрального Комитета КПСС.

Пленум заслушал доклады заместителя Председателя Совета Министров СССР, председателя Госплана СССР тов. Байбакова Н. К. «О Государственном плане развития народного хозяйства СССР на 1975 год» и министра финансов СССР тов. Гарбузова В. Ф. «О Государственном бюджете СССР на 1975 год».

В прениях по этим вопросам выступили: товарищи Щербицкий В. В.— первый секретарь ЦК Компартии Украины, Кунаев Д. А.— первый секретарь ЦК Компартии Казахстана, Рашидов Ш. Р.— первый секретарь ЦК Компартии Узбекистана, Кэбин И. Г.— первый секретарь ЦК Компартии Эстонии, Аристов Б. И.— первый секретарь Ленинградского горкома КПСС, Расулов Д.— первый секретарь ЦК Компартии Таджикистана, Викторов А. В.— бригадир слесарей Первого Государственного подшипникового завода, г. Москва, Шеварднадзе Э. А.— первый секретарь ЦК Компартии Грузии, Костандов Л. А.— министр химической промышленности СССР, Ломакин В. П.— первый секретарь Приморского крайкома КПСС, Рябов Я. П.— первый секретарь Свердловского обкома КПСС, Лоцманова Г. П.— монтажница Казанского завода электронных вычислительных машин, Антонов С. Ф.— министр мясной и молочной промышленности СССР.

В заключение на Пленуме выступил с большой речью Генеральный секретарь ЦК КПСС тов. Брежнев Л. И.

Пленум ЦК КПСС принял по этим вопросам соответствующее постановление.

Пленум освободил тов. Демичева П. Н. от обязанностей секретаря ЦК КПСС в связи с переходом на другую работу.

На этом Пленум ЦК КПСС закончил свою работу.

ПОСТАНОВЛЕНИЕ ПЛЕНУМА ЦК КПСС
О ПРОЕКТАХ ГОСУДАРСТВЕННОГО ПЛАНА РАЗВИТИЯ НАРОДНОГО ХОЗЯЙСТВА СССР И ГОСУДАРСТВЕННОГО БЮДЖЕТА СССР НА 1975 ГОД

Одобрить в основном проекты Государственного плана развития народного хозяйства СССР и Государственного бюджета СССР на 1975 год.

ЦК компартий союзных республик, краевым, областным, городским и районным комитетам партии, министерствам и ведомствам, всем партийным, советским, хозяйственным и профсоюзным организациям, руководствуясь решениями ЦК КПСС и выступлениями товарища Л. И. Брежнева по вопросам экономической политики партии, разработать и осуществить конкретные меры по выполнению Государственного плана развития народного хозяйства СССР на 1975 год и заданий девятой пятилетки в целом. Сосредоточить усилия коллективов предприятий, организаций, строек, колхозов и совхозов на всемерном повышении эффективности производства, ускорении технического прогресса, росте производительности труда, быстрейшем вводе новых и лучшем использовании имеющихся производственных мощностей, приведении в действие всех резервов для увеличения выпуска и улучшения качества продукции при одновременном снижении материальных и трудовых затрат.

Пленум ЦК КПСС выражает уверенность, что партийные, советские, профсоюзные и комсомольские организации, все трудящиеся страны широко развернут социалистическое соревнование за досрочное выполнение заданий завершающего года пятилетки, достигнут новых успехов в деле дальнейшего укрепления могущества нашей Родины, неуклонного повышения благосостояния советского народа.

ПУСКОВЫЕ ОБЪЕКТЫ ПРОМЫШЛЕННОСТИ—В СТРОЙ

Заканчивается четвертый, определяющий год пятилетки. Через несколько дней во всех строительных трестах будут подводиться его итоги, определятся победители в соревновании за своевременный и досрочный ввод в эксплуатацию объектов народнохозяйственного плана. А сегодня на пусковых стройках — напряженные трудовые будни, борьба за выполнение социалистических обязательств.

Среди пусковых строек особое место всегда занимали и занимают стройки промышленности, укрепляющие экономический потенциал страны, создающие условия для дальнейшего роста благосостояния народа.

Существенный вклад в развитие промышленности края вносит коллектив самой крупной строительной организации — Главалтайстроя. Из тридцати четырех объектов, предусмотренных народнохозяйственным планом к сдаче в текущем году, на сегодня введено в строй действующих девять. Остальные — в стадии завершения строительства. Среди них новые мощности на заводе резиновых технических изделий и «Трансмаше» в краевом центре, Алтайском вагоностроительном заводе в Новоалтайске, заводе тракторного электрооборудования в Рубцовске, котельном заводе и ряде других предприятий Бийска, Славгорода.

В эти дни на пусковых работают многие тысячи строителей, монтажников, эксплуатационников. Их совместный труд воплощается в новые современные корпуса, оснащенные совершенным технологическим оборудованием и поточными линиями. По-ударному работают, например, бригады А. И. Гаины, С. Я. Стопорева, П. А. Казанцева из СУ-3 треста Стройгаз. В огнях электросварки новый корпус завода РТИ. Наносятся последние сварочные швы. Лучших из лучших направили сюда партийные организации Стройгаза и монтажных управлений.

Парткомы, руководители трестов Стройгаз, Алтайпромстрой, Рубцовского № 46, Бийского № 122 сосредоточили необходимые людские и материальные ресурсы именно на пусковых промышленных стройках. Используя опыт работы парткома треста № 36 Главзапстроя Минстроя СССР, одобренный ЦК КПСС, партком Стройгаза оказывает организующее и мобилизующее влияние на парторганизации строительных и монтажных подразделений. Заслуживает внимания практика проведения совместных парткомов заказчика и подрядчика на стройках заводов РТИ и АМЗ. Она позволяет вскрывать и быстрее устранять «узкие» места.

Однако в организаторской работе на пусковых стройках имеется и ряд недостатков. Горкомы, парткомы стройтрестов и заводов, администрация подрядных организаций с большим опозданием обратили внимание к пусковым объектам промышленности. Далеко не на всех строительных площадках хорошо организован труд, не приведены в действие внутренние резервы. На некоторые объекты заказчики еще не поставили оборудование. Нет должной слаженности между участниками строительства. Только этим можно объяснить тот факт, что в механосборочный корпус моторного завода пущено тепло лишь 12 декабря, что задержало и затруднило отделку помещений и монтаж технологического оборудования.

Некоторые райкомы и горкомы партии недостаточно глубоко вникают в дела капитального строительства. Особенно часто вне сферы их влияния оказываются именно пусковые стройки наохозплана.

До финиша определяющего года пятилетки остались считанные дни. Но и за малое время можно и нужно сделать многое с тем, чтобы сдать в эксплуатацию все пусковые объекты промышленности. Это — дело чести партийных организаций и коллективов строителей и эксплуатационников.

Строители и монтажники, достойно завершайте определяющий год девятой пятилетки! Изо дня в день, каждый час и минуту множьте свой вклад в развитие социалистической индустрии!

РАБОТАЮТ ОТРЯДЫ ПЛОДОРОДИЯ

40 тысяч тонн органических удобрений вывезли на поля Егорьевского района отряды плодородия, которые работают в каждом хозяйстве. Особенно хорошо налажена вывозка навоза в совхозе «Егорьевский», колхозах «Алтай» и «Сибирь». Существенную помощь хозяйствам оказывает районное объединение Сельхозтехника, которое направило для этой цели 25 автомобилей. Как правило, перевыполняют норму шоферы А. И. Пузиков, А. Д. Дробышев, Н. В. Переврачаев. Выполнить два плана — таков настрой водителей объединения Сельхозтехника.

В. УСТИНОВ,
корр. «Алтайской правды».

Егорьевский район.

ЗАТОРЫ НА ПУТИ КОРМОВ

Рейд «Алтайской правды»

ПОЧЕМУ НА АЛТАЙСКОМ ОТДЕЛЕНИИ ДОРОГИ ОБРАЗОВАЛСЯ ИЗБЫТОК МЕСТНОГО ГРУЗА В 3000 ВАГОНОВ.

СКЛАДЫ НА КОЛЕСАХ.

ЗАТОРЫ НА СТАНЦИЯХ.

Непрерывным потоком идут на Алтай составы, груженные пакетированными грубыми кормами. Каждые сутки в различные направления Алтайского отделения железной дороги отправляется по 1200—1500 вагонов грузов для животноводов. И тем досаднее видеть, что многие хозяйства края еще плохо используют помощь, которая им оказана. Разгрузка вагонов, доставка кормов к местам зимовки скота идет слишком медленно.

Из-за нерасторопности с выгрузкой кормов для колхозов, совхозов и целых сельскохозяйственных районов у работников железнодорожного транспорта сложилось трудное положение. Достаточно сказать, что избыток местного груза на отделении составляет более трех тысяч вагонов. Сильно затруднена маневровая и поездная работа. Из-за большого скопления вагонов практически парализованы станции Чемровка, Рубцовка, Поспелиха. Так, хозяйства Целинного района в первой декаде декабря на станции Чемровка разгружали в сутки всего по 60—70 вагонов. Оставалось же их на станционных путях до трехсот и более. В отдельные дни на станционных путях отделения скапливалось до полутора тысяч вагонов с грубыми кормами, а разгружалось всего по 600—700.

Есть немало примеров, когда вагоны с пакетированными грубыми кормами простаивают на станциях назначения по 5—6 суток. Так, восемь вагонов, прибывшие для того же Целинного района 4 декабря, были разгружены лишь девятого числа. По 4—5 суток ожидали своего часа и корма, адресованные в Смоленский, Бийский, Новичихинский районы.

Задерживается разгрузка подвижного состава еще и из-за плохой организации вывозки грубых кормов сразу к местам зимовок скота. Многие хозяйства придерживаются верного варианта: вагон — автомашина — ферма. Однако здесь не берется в расчет нехватка транспорта, и поэтому межрейсовые интервалы автомашин слишком велики. Думается, что разумнее прежде складировать пакеты с кормами вблизи станций.

Очень медленно доставляют грубые корма к местам зимовки скота хозяйства Рубцовского, Поспелихинского, Курьинского Угловского и других районов. Руководителям местных колхозов и совхозов пора бы понять ту простую истину, что несвоевременная выгрузка вагонов резко сдерживает поступление грубых кормов из других областей и союзных республик. Нельзя не считаться и с заботами транспортников. В отдельные сутки декабря Алтайское отделение дороги становилось непроезжим для грузовых поездов из-за большого количества неразгруженных вагонов.

Участники рейда убедились, что слабая выгрузка грубых кормов — прежде всего результат недисциплинированности и неорганизованности. Чем еще объяснить, например, что руководители отдельных колхозов и совхозов края до сих пор не скомплектовали постоянные бригады, не закрепили за ними транспорт? В ряде районов председатели колхозов и директора совхозов не позаботились о бытовых условиях для рабочих, занятых на разгрузке грубых кормов. Для них не подысканы квартиры, не организовано трехразовое питание, нет замены на выходные дни. Этот упрек можно отнести к руководителям колхозов «Заря коммунизма» и «Родина» Новичихинского района, совхозов «XII лет Октября», «Николаевский» из Поспелихинского района и других.

Многие колхозы и совхозы не спешат и с разгрузкой других грузов. В первой половине этого месяца, например, на отделении дороги под разгрузкой находились 30 цистерн с патокой, 24 вагона с цементом, жомом, кирпичом. Срок их перепростоя — десять и более суток. Особенно сдерживают подвижной состав хозяйства Кытмановского, Поспелихинского, Курьинского, Угловского районов, чей груз находится на станциях Зарипская, Поспелиха, Рубцовка.

За двенадцать дней ноября на Алтайском отделении дороги ежесуточно по вине грузополучателей не осваивалась разгрузка 1680(!) вагонов. Из них в среднем 650 приходилось на грубые корма.

Трудно работать железнодорожникам в сложившихся условиях. Однако следует сказать, что и у них недостаточно четко срабатывают отдельные службы. Такой пример: на станции Чемровка не выполнено освещение выгрузочных фронтов. Задерживалась подача вагонов под выгрузку, допускали транспортники и неоперативность с информацией ряда районов о поступлении вагонов с кормами...

После проверки на местах члены рейдовой бригады взяли в краевом штабе по выгрузке грубых кормов последние данные. Они говорят, что в последние дни выгрузка вагонов заметно активизировалась. Но интересы дела требуют всемерного ускорения этой работы.

Одна из главных задач для всех руководителей колхозов и совхозов края, райкомов, райисполкомов, управлений сельского хозяйства в эти дни — как можно быстрей форсировать завоз грубых кормов из областей Российской Федерации, Украинской, Белорусской республик. Необходимо выиграть время. Впереди — основная работа по выгрузке грубых кормов, доставке их к местам зимовок скота. Каждый, кто причастен к этому важному делу, должен пролить максимум изобретательности, смекалки, искать и находить неиспользованные внутренние резервы. В этом одно из условий успешного проведения зимовки скота.

В. СУЯЗОВ — руководитель оперативной группы крайисполкома по разгрузке и вывозке кормов; П. КОЗАРЕНКО — зам. начальника по грузовой работе Алтайского отделения дороги, председатель группы народного контроля; В. ТОКАРЬ — начальник станции Поспелиха; М. КОНДРАШОВ — зам. начальника станции Чемровка; И. МЕТАЛЬНИКОВ — внештатный корреспондент «Алтайской правды».

В ПОСЛЕДНИЙ ЧАС

ТАСС СООБЩАЕТ:

БУДАПЕШТ

Здесь состоялось учредительное заседание Всевенгерского совета по охране окружающей среды. В его состав вошли руководители ряда министерств и ведомств, представители общественных организаций.

БЕЛГРАД

В Югославии началась неделя солидарности с народами, борющимися за свободу и независимость.

ДЕЛИ

Полным ходом идут в Калькутте работы по строительству метрополитена, сооружаемого при дружественном техническом содействии советских специалистов. Сейчас завершается строительство первой очереди.

ДАКАР

Здесь открылась 4-я сессия смешанной сенегало-советской комиссии по морскому рыболовству. Глава сенегальской делегации министр сельскохозяйственного развития Сенегала А. Сенгор, открывая заседание сессии, дал высокую оценку советско-сенегальскому сотрудничеству в этой области.

ВАШИНГТОН

Выступая в телевизионной программе Эн-би-си «Встреча с печатью», губернатор штата Джорджия Джимми Картер призвал к «резкому сокращению» ядерных вооружений США. Он подчеркнул, что в условиях возрастающих экономических трудностей правительство США может сэкономить значительные средства за счет уменьшения военного бюджета.

В КРАЕ, С КОТОРЫМ МЫ СОРЕВНУЕМСЯ

ВЫГОДЫ ТРУДОВОГО СОПЕРНИЧЕСТВА

Коллектив нашего Красноярского завода химического волокна вот уже несколько лет соревнуется с Барнаульским комбинатом химического волокна. Можно уверенно сказать, что напряженное трудовое соперничество серьезно помогает из месяца в месяц улучшать технико-экономические показатели работы обоим предприятиям. Это, кстати, красноречиво подтверждается и тем, что как БКХВ, так и КЗХВ неизменно занимают первые места в отраслевом социалистическом соревновании.

Дважды в год авторитетные делегации барнаульцев посещают наш завод, и столько же раз мы бываем у них. Главная цель поездки — выявление победителя. Однако ни мы, ни наши коллеги этим далеко не ограничиваемся. Стараемся максимально использовать визиты друг к другу для широкого изучения и заимствования передового опыта, всевозможных технических новинок, эффективных систем организации и управления производством, борьбы за высокое качество, экономию и бережливость.

Причем обмен передовым опытом особенно усилился после того, как мы, помимо соревнования коллективов предприятий в целом, организовали также боевое трудовое соперничество между техническими службами, отдельными производствами, сменами, бригадами, лучшими нашими рабочими. Например, усиливается накал соревнования между кордными производствами, отделами главного механика и энергетика, бригадами крутильщиц З. Соколовой (БКХВ) и Е. Крепостновой. В индивидуальном соревновании со своими коллегами из Барнаула активно соперничают наши крутильщицы Г. Мелентьева, А. Попова, прядильщицы З. Петенюк, Н. Уколова и другие.

Барнаульцы для нас — соперник серьезный, трудный. Чтобы соревноваться с ним на равных, необходимо постоянно выявлять и оперативно использовать внутренние резервы повышения эффективности производства. Главным из них мы считаем дальнейшее совершенствование внутризаводского социалистического соревнования. Развертывая его, держим ориентир на рубежи, достигнутые передовиками. Вот почин крутильщицы комсомолки Альбины Максимовой. Она впервые в промышленности химических волокон стала вместо 2,5 по норме обслуживать 4 машины и за счет этого выполнила личную пятилетку за три с половиной года. Ее почин поддержали 33 коллектива и 598 работниц, что позволило высвободить более 80 человек.

Дальнейшим развитием почина А. Максимовой стало ценное начинание крутильщицы Н. Грошевой. Она повысила скорость крутильных машин на 10 процентов и одновременно увеличила фронт обслуживания до пяти машин. Передовые приемы труда Н. Грошевой позаимствовали 89 крутильщиц, что дало возможность в целом по цеху поднять производительность труда на 4 процента. Именно благодаря этому все кордное производство по итогам 9 месяцев определяющего года вышло вперед в соревновании с барнаульцами.

Нам известно, что на Алтае проблемой является текучесть кадров. Есть она и у нас. Но сейчас на КЗХВ накоплен определенный опыт по борьбе с текучестью, который, видимо, заинтересует многие алтайские предприятия. Речь идет о почине нашей комсомольско-молодежной бригады Г. Мелентьевой, которая записала в свои обязательства отработать до конца пятилетки единым составом. Это начинание поддержали 6 участков, 51 бригада, 13 смен. В результате текучесть кадров на заводе заметно пошла на убыль.

Стремясь достичь более высоких успехов в соревновании с Барнаульским комбинатом химического волокна, наш коллектив обращает пристальное внимание на повышение точности и надежности работы оборудования. Ибо хорошо известно, что от этого во многом зависят производительность труда и качество изделий. Нашей новинкой здесь стало введение гарантийных паспортов на ремонт оборудования. Если в течение срока гарантии оно ни разу не выйдет из строя, слесари-ремонтники получают дополнительную премию. Такой порядок повысил ответственность ремонтников, намного сократил простои машин из-за поломок.

Благодаря напряженному трудовому соперничеству с барнаульцами мы вышли на одно из первых мест в Красноярском крае по организации соревнования. Наш опыт наглядного показа достижений соревнующихся, сравнение результатов их труда, широкое распространение передовых приемов ныне подробно изучается и заимствуется многими предприятиями края.

Периодически встречаясь со своими коллегами из Барнаула, мы не только отчетливо видим рубежи, на которые вышли, но и лучше замечаем то, в чем еще недорабатываем. В частности, наш завод проигрывает пока БКХВ в капитальном строительстве, у нас несколько ниже темпы роста объема производства продукции. Решению этих вопросов мы сейчас придаем большое значение.

Со своей стороны, барнаульцы сознают, что у них по сравнению с нами на отдельных участках ниже производительность труда, загрузка мощностей, завышен расход сырья. Не везде еще на БКХВ высока культура производства, есть огрехи в трудовой дисциплине. Но от встречи к встрече мы все больше убеждаемся, что наши коллеги шаг за шагом настойчиво устраняют эти помехи.

Как известно, соревнуются не только БКХВ и КЗХВ, но и большое число других алтайских и красноярских предприятий. Однако, как нам кажется, соперничество не везде ведется целеустремленно и эффективно. Видимо, чтобы усилить действенность соревнования между Алтаем и Красноярским краем, есть смысл коллективам промышленных предприятий наших краев присмотреться к опыту весьма выгодного творческого содружества БКХВ и КЗХВ. Польза от этого будет обоюдной.

Л. ЗАГИНАЙКО,
зам. председателя завкома профсоюза Красноярского завода химического волокна.

НОВОСТИ

ОПЕРЕЖЕНИЕ — НА ПОЛТОРА МЕСЯЦА

Коллектив солепромысла досрочно выполнил годовой план по выпуску солебрикетов. В оставшееся время намечено изготовить дополнительно еще 1,5 тысячи тонн брикетированной соли.

А общий счет сверхплановой продукции будет равен к концу года полуторамесячному заданию.

А. ГУБЕР,
главный инженер солепромысла.

Славгородский район.

КАЛЕНДАРНОЕ ВРЕМЯ ПОЗАДИ

Коллектив Рубцовского мясокомбината в нынешнем году не один раз завоевывал первенство как по городу, так и по краю. И вот на днях радостное известие облетело все цехи и службы: завершено выполнение плана четырех лет пятилетки по выработке мяса. Это основной показатель комбината. По производству валовой продукции четырехлетка завершена еще двадцать первого октября, по реализации — пятнадцатого ноября.

Н. МАРКОВ,
корр. «Алтайской правды».

г. Рубцовск.

СБЕРЕГЛИ ТЫСЯЧИ РУБЛЕЙ

Многие механизаторы совхоза «Гуселетовский», следуя призыву бригады Павла Печенкина, соревнуются за экономию средств на эксплуатации и ремонте машин. Сорок из них заканчивают год со значительными суммами сбереженных средств. На счету у В. Жданова, например, более тысячи рублей. Свыше четырехсот рублей и около двух центнеров горюче-смазочных материалов сохранил хозяйству А. Найдуков. Значительная экономия у В. Гребенюка, П. Тищенко, И. Болгова.

В целом же по совхозу сбережено около четырех тысяч рублей.

П. ПРИЩЕПА,
главный инженер совхоза «Гуселетовский».

Романовский район.

ПО НОВОМУ ПРОЕКТУ

В колхозе «Вперед» готовится к сдаче телятник на 300 голов. Его отличительная особенность от ныне действующих — уборка навоза будет производиться раз в год траншейным способом.

Это первое в районе животноводческое помещение, построенное по новому проекту подобного типа.

Целинный район.

ПЕРСПЕКТИВЫ ОТРАСЛИ

ПРОЕКТИРОВЩИКИ — ДЛЯ ТРАКТОРНОГО И СЕЛЬСКОХОЗЯЙСТВЕННОГО МАШИНОСТРОЕНИЯ

Эта отрасль — одна из ведущих в народном хозяйстве края — неуклонно развивается. В девятой пятилетке за счет капиталовложений и собственных средств предприятий созданы дополнительные мощности, улучшены условия производственного быта, пополнился парк оборудования. На АТЗ сданы в эксплуатацию прессово - сварочно-сборочный корпус, цех мелких серий, первая очередь водозаборных сооружений, фабрика-кухня. Сооружается термическое отделение механосборочного корпуса № 2, термообрубное отделение чугунолитейного цеха № 1, цех безрельсового транспорта, инженерный корпус с вычислительным центром и ряд других объектов как производственного, так и бытового назначения. Все это позволило начать изготовление высокопроизводительного трелевочного трактора ТТ-4, увеличить выпуск сельскохозяйственного Т-4А. На очереди — эффективные валочно-трелевочные машины ВТМ-4. Передовые технологические процессы (накатка роликов, электронагрев деталей с применением тиристорных преобразователей ТПЧ и другие) сказались на улучшении качества изделий.

Высокими темпами развивается АМЗ. Недавно сдан в эксплуатацию цех алюминиевого литья — один из крупнейших и технологически прогрессивных в стране. Вводимые мощности механосборочного корпуса № 3, блок складов, инженерные сети и сооружения, а также бытовые сооружения и столовые позволяют увеличить в 2,9 раза выпуск двигателей, а также топливной аппаратуры.

Алтайсельмаш, Алтайский и Тальменский заводы агрегатов, Рубцовский тракторных запасных частей тоже увеличивают вклад в эту важную отрасль.

Создание в Барнауле института Сибгипросельхозмаш (на базе филиала харьковского Гипротракторосельхозмаша) — генеральной проектной организации для всех заводов отрасли края позволяет четко определить как насущные, так и перспективные вопросы реконструкции предприятий. Сейчас нас особенно заботят задачи 1975 года: требуется не только завершить планы девятой пятилетки, но и создать необходимые заделы на десятую. Коллективами всех заводов совместно с институтом разработаны и уточнены технические проекты реконструкции, предусматривающие внедрение передовой технологии и организации производства, создание хороших санитарно-бытовых условий.

Характерным в этом отношении является технический проект реконструкции Алтайского тракторного завода. Мы стремились, чтобы он вносил в производство не только перспективно прогрессивную технологию выпуска обработки деталей, но и создавал технологические условия, исключающие встречную и нерациональную транспортировку изделий. Особое внимание уделено транспортным и складским операциям, которые пока сильно отстают от требований сегодняшнего дня. Проектом предусматривается также выпуск запасных частей для снятых с производства, но еще широко эксплуатируемых в колхозах и совхозах тракторов и товаров народного потребления. Усиливается заготовительная база — прежде всего путем реконструкции цехов сталелитейного и чугунолитейного № 3, строительства нового цеха высокопрочного чугуна.

В связи с созданием Алтайского тракторостроительного объединения полностью должен быть реконструирован Тальменский завод тракторных агрегатов, построены его филиал в городе Камне-на-Оби и опытно-полевая база. Реконструкция тальменского завода позволит получать узлы и агрегаты для валочно-трелевочной машины ВТМ-4 и увеличить выпуск гидронавесной системы сельхозтракторов. Все это потребует решения большого комплекса вопросов, связанных со строительством как новых производственных площадей, так и административно-бытовых помещений, инженерных коммуникаций и очистных сооружений. Технический проект включает и строительство жилья, культурно-бытовых объектов.

Филиал в Камне будет специализирован на выпуске узлов трелевочного трактора. Проект опытно-полевой базы завода учитывает современные методы испытаний как тракторов, так и агрегатируемых с ними машин.

Проект реконструкции позволяет решить и вопросы развития города тракторостроителей — Рубцовска. Будут сооружены домостроительный комбинат, общеобразовательная школа и машиностроительный техникум, вторая очередь очистных, реконструирован водозабор. Предусмотрены также затраты на укрепление берегов реки Алей, на тридцатипятикилометровую ЛЭП и понизительную подстанцию у озера Ракиты, на железнодорожную станцию Новая, на подземный переход под железнодорожной магистралью.

Непосредственно с развитием завода связано создание научно-экспериментальной базы, в частности, комплексного филиала научно-исследовательского института технологии машиностроения.

В самые ближайшие годы надо закончить реконструкцию и завершить строительство Алтайского моторного завода. Институт осуществил корректировку проекта на выпуск двигателей типа «А» и топливной аппаратуры. Выполнение проекта — это ввод в действие механосборочного корпуса № 3 (решающего проблему цехов, связанных с подготовкой производства), полное освоение мощностей по алюминиевому и чугунному литью, создание опытно-полевой базы с экспериментальным цехом, реконструкция механосборочного корпуса № 1 и связанное с ней строительство новой испытательной станции, цеха товаров народного потребления и административно-бытовых помещений.

Важнейшая задача реконструкции завода — прокладка новых инженерных сетей и сооружений, очистка химически загрязненных стоков и электроснабжение.

С выпуском тракторных и комбайновых двигателей связана реконструкция и расширение Алтайского завода агрегатов, специализированного на изготовлении пусковых двигателей водяных и масляных насосов и других агрегатов для Алтайского моторного и Челябинского тракторного заводов. Проектом предусмотрено и строительство коллектора № 9 и 9-а, связывающего завод с общегородскими очистными сооружениями объездной автодороги по улице Загородной и долевое участие в прокладке железнодорожного ранжирного парка.

Проработана реконструкция Уральского механического завода (выпуск заготовок и механическая обработка коленчатых валов и шатунов для АМЗ); в 1975 году должно быть начато строительство чугунолитейного цеха на краснодарском заводе «Октябрь» (блоки двигателей А-41). Проектом решены вопросы реконструкции и строительства других специализированных предприятий, комплектующих двигатели АТЗ.

Рост выпуска на Алтае тракторов и двигателей, запасных частей требует создания дополнительных мощностей по производству стального литья и поковок. Институтом внесены предложения о начале строительства в Новоалтайске кузнечного завода, технический проект которого уже утвержден министерством. Для покрытия дефицита стального литья следует, очевидно, вернуться к разработке проекта второй очереди Рубцовского завода тракторных запасных частей с комплексом литейного производства.

Утвержденный технический проект развития завода «Алтайсельмаш» предусматривает (наряду с полным освоением мощностей по выпуску семейства унифицированных пяти- и шести корпусных плугов и машин для обработки почвы в районах, подверженных ветровой эрозии) выпуск и девятикорпусных плугов для агрегатирования с мощными тракторами типа К-700. Вся реконструкция, направленная на увеличение выпуска продукции более чем в 2,5 раза, намечает пуск комплекса малярно-упаковочного цеха и очистных сооружений, строительство второй очереди корпуса механических цехов, корпусов кузнечно-прессового и вспомогательных цехов. Институтом и заводом обоснована необходимость десяти специализированных автоматических линий по выпуску основных массовых деталей. Решены и вопросы улучшения быта.

На Алтае должно быть начато и строительство филиала АТЗ по производству мелиоративных тракторов ТМЛ-4. Эта машина предназначена для выполнения работ по строительству, ремонту и содержанию мелиоративных систем на землях с малой несущей способностью. Причем при постоянном или длительном агрегатировании с навесными и прицепными машинами — канавокопателем, бульдозером, кусторезом и другими.

Как видим, перед тракторным и сельскохозяйственным машиностроением Алтая стоят очень большие и ответственные задачи. Выполнение их потребует напряженной работы и проектировщиков, и работников отрасли, и строительных организаций.

М. ЗЕРОВ,
директор проектного института Сибгипросельхозмаш.

Новый большой цех строится на Алтайском моторном заводе. К концу года СУ-3 треста Стройгаз сдаст под монтаж оборудования половину его площади — шестнадцать тысяч квадратных метров. Среди соревнующихся коллективов впереди идут комплексные бригады Семена Яковлевича Стопарева, Михаила Григорьевича Сущевского, бригада каменщиков Петра Александровича Казанцева. Они работают уже в счет 1975 года.

На этом снимке — передовики стройки Александр Иванович Тузов, бригадир Стопарев, Николай Васильевич Быков, Петр Федорович Артемьев.

Фото В. Нефедова.

ГАЗЕТА ВЫСТУПИЛА. ЧТО СДЕЛАНО.

ЧТО ПОКАЗАЛ ЭКСПЕРИМЕНТ

На страницах «Алтайской правды» неоднократно поднимался вопрос о необходимости изменить систему заготовок овощей и картофеля, при которой совхозы поставляют выращенную продукцию к воротам баз заготовителя. Решением крайисполкома три хозяйства — ОПХ «Новоалтайское», совхозы «Санниковский» и «Никольский» работали по-новому — сдавали овощи непосредственно на местах их производства. Сегодня можно подвести итоги эксперимента.

ТРУДНОСТИ со сбытом овощей возникали не только тогда, когда колхозы и совхозы поставляли сверхплановую продукцию, но и при продаже ее в объемах, предусмотренных договорами контрактации. Происходило это по многим причинам: из-за отсутствия у заготовительных организаций достаточных емкостей в хранилищах, неразворотливости торговли, разногласий в определении качества продукции, доставки хозяйствами скоропортящейся и малотранспортабельной продукции без товарной подработки, не в ассортименте, в несогласованное с получателем время и т. д.

В назначенных для проведения опыта совхозах были построены приемо-сдаточные пункты. Они представляли собой площадки, находящиеся вблизи овощных плантаций. На каждой имелись десятитонные весы, навесы для хранения продукции, небольшие эстакады для взятия проб. Сами же совхозы приобрели хорошие вагончики для обслуживающего персонала, выделили мебель и инвентарь, обеспечили заготовителей лабораторным оборудованием для определения качества продукции. Качество доставленных с поля на приемный пункт овощей лаборант определял вместе с реализатором хозяйства. Мы не раз были свидетелями согласованной и дружной работы овощеводов и заготовителей. Одни избавлялись от обязанности развозить свою продукцию по базам и магазинам города, другие получили возможность принимать овощи лучшего качества. Барнаульский горплодоовощеторг заблаговременно доставлял на пункты необходимое количество тары. В отличие от прошлых лет сортировка овощей по качественным показателям велась непосредственно при их сборе, и доставлялись они в магазины, минуя базы торга.

И вот директор Барнаульского горплодоовощеторга И. С. Аралов дает нам такую справку: при приеме картофеля и овощей непосредственно в хозяйствах в 1974 году торг понес убытки от работы привлеченного транспорта — 75 тысяч рублей, на таре — 10 тысяч и от недостачи продукции у шоферов — 12 тысяч рублей.

Как видим, основную сумму потерь — 87 тысяч рублей «съел» автотранспорт. Поскольку горплодоовощеторг не имеет достаточного количества собственного транспорта, он заключил договор с автобазой краевого производственного объединения совхозов. Диспетчер торга собирал с пунктов и магазинов заявки и давал указание, где машины должны нагрузиться и куда отвезти продукцию. Но машины выделялись нерегулярно и не всегда в потребном количестве шоферы менялись. На вопрос, куда и сколько он повезет сегодня овощей, мы не раз слышали от водителя:

— Я ничего не знаю, первый раз сюда приехал.

Известную долю вины за малопроизводительное использование машин должны взять на себя и совхозы. Управляющий Велижановским отделением ОПХ «Новоалтайское» В. А. Воропаев признает:

— Мы обязаны были оборудовать пункты телефонной связью, чтобы заготовитель в совхозе мог в любое время связаться с диспетчером торга. Позже мы, правда, установили рацию, но какое-то время работали несогласованно. Да и шоферы были не всегда дисциплинированны. Где можно сделать два рейса в день, делали один.

Отсюда и убытки. А ведь совхозные водители, когда возили овощи в город сами, заезжая на базу и затем развозя малыми дозами по магазинам, точно так же делали в день по одному рейсу. Словом, устранили одно несоответствие — дает о себе знать другое. Лучшим выходом здесь было бы, на наш взгляд, усиление транспортного хозяйства горплодоовощеторга, а пока это сделать не представляется возможным, нужно добиться от автобазы управления совхозов в точности выполнять договорные обязательства.

Есть и другие примеры несогласованности и последующих за ней недоразумений между овощеводами и заготовителями. До 5 октября приемо-сдаточный пункт в селе Березовка (ОПХ «Новоалтайское») работал нормально. Но вот не пришли машины, и в ответ на запрос заведующего пунктом из торга ответили: «Сворачивайтесь, больше брать не будем». Реализаторы хозяйства вынуждены были искать покупателя и отправлять капусту за десятки километров, а через некоторое время горплодоовощеторг потребовал продать ему недоданные по договору шестьсот тонн капусты. Почему же не взяли вовремя и приказали закрыть приемо-сдаточный пункт? Оказывается, автобаза управления совхозов сняла тогда все свои машины и направила их на другую работу. В результате одни не дополучили овощи, другие реализовали их старым, нежеланным способом.

Руководители торгующих организаций и овощеводы понимают, что шага назад быть не может. Они хорошо помнят постановление ЦК КПСС и Совета Министров СССР «О мерах по увеличению производства, улучшению заготовок картофеля, плодов и овощей и обеспечению населения этими продуктами» (1970 г.). В нем подчеркивается мысль о том, что заготовителям надо отвечать за заготовки, а производителям овощей и плодов — за качество. Давайте посмотрим на эксперимент с тремя хозяйствами именно с этой стороны.

В ОПХ «Новоалтайское» принято на месте 776 тонн огурцов, 380 тонн помидоров, 1.160 тонн капусты. По сравнению с 1973 годом, когда продукцию в город возил сам совхоз, качество помидоров повысилось на 15, огурцов — на 17 процентов. Более высокого качества сдавалась и капуста. И так в двух других совхозах. То есть сдвиг есть, хотя потребителю он не очень-то заметен.

Ведь остальные производители овощей — совхозы Барнаульского межрайонного специализированного управления — сдавали свою продукцию по-старому. Стало быть, покупатель-горожанин только тогда ощутит улучшение качества овощей, когда на новую систему заготовок перейдут все.

Правда, нам пришлось слышать в совхозе «Санниковский», да и в других, сетования по поводу того, что лаборанты заготовителей строги, «берут то, что им нужно». Так ведь об этом как раз и мечтает покупатель — взять в магазине овощи лучшего качества! И нет никаких сомнений, что реализационная цена таких овощей для самих совхозов станет более высокой.

Есть и еще одна нерешенная проблема: не хватает производственных мощностей по переработке овощей и картофеля. Товарный, но не стандартный огурец заготовители обязаны принять, на этот счет есть немало постановлений и инструкций. В самом деле, куда должны девать эту продукцию совхозы, если у них нет овощеперерабатывающих предприятий? А в горплодоовощеторге имеется такой цех. Но в этом году он переработал лишь 144 тонны плодов и овощей. Как сказала нам мастер цеха Л. Г. Стадникова, даже частичная замена устаревшего оборудования дала бы возможность в несколько раз увеличить производительность труда и сократить численность обслуживающего персонала цеха. Но это не делается. Приобретенное четыре года назад оборудование для выработки крахмала из картофеля бездействует. И отсюда тоже убытки. Потому и настаивает руководство торга, чтобы нереализованные овощи совхозы забирали из магазина.

Представитель краевой госинспекции по заготовкам и качеству сельхозпродуктов побывал на Тимирязевской плодоовощной базе в Москве. Там поступающие овощи и картофель сразу же сортируются: стандартные идут по одному транспортеру, нестандартные направляются в цех, где через несколько часов и даже минут окажутся в закупоренных банках под различными названиями закусок или превратятся в отличный крахмал. Как известно, нестандартная продукция принимается по цене со скидкой 40 процентов. Перерабатывая такую продукцию, Тимирязевская база имеет два миллиона рублей годовой прибыли. У нас же часто недоразумения возникают потому, что часть нестандартной продукции попадает в магазины и продается по одной цене со стандартной. Специализированного магазина по продаже таких овощей нет, а переработать их все заготовитель не может — малы мощности. Как нам ответил главный инженер краевого управления пищевой промышленности Е. В. Усатый, предусматривается расширение Повалихинского овощеконсервного завода, что позволит в дальнейшем выпускать 10—12 миллионов условных банок овощных консервов в год вместо восьми миллионов банок в настоящее время.

Думается, что и эта мера проблемы не решит, хотя и облегчит совхозам реализацию овощей. Что касается базы торга, тут увеличивать перерабатывающие мощности просто необходимо.

Хотелось бы обратить внимание на то, что ежегодно возникают трудности с реализацией ранней капусты. Сколько ее возьмут торговые организации у местных совхозов, а сколько закупят на юге страны и в какие сроки — все это должно быть строго определено сейчас.

Таким образом, очевидно, что все эти несогласованности могут быть устранены. Новая система заготовок овощей и картофеля четко разграничивает обязанности поставщиков и заготовителей, нужно только строго их выполнять. Вся выращенная в наших хозяйствах товарная продукция должна быть использована по назначению.

Б. ИСАЧКИН,
заместитель главного инспектора госинспекции по закупкам и качеству сельхозпродуктов по Алтайскому краю.

П. РОМАНЧЕНКО,
корр. «Алтайской правды».

ПОСЛЕ КРИТИКИ

«САД В СТЕПИ»

В статье под таким названием («Алтайская правда» № 247) критиковались хозяева большого сада — руководители совхоза имени XXIV партсъезда Волчихинского района, которым он оказался не нужен и, брошенный на произвол судьбы, захламлялся и хирел.

Райком КПСС согласился с позицией газеты, пишет в редакцию секретарь Волчихинского РК КПСС П. Горский, и указал директору и главному агроному совхоза на неправильное содержание сада. Приняты меры, чтобы в будущем сделать его рентабельным. Так, если в 1974 году капитальные вложения на содержание и уход за садом составили 3 тысячи рублей, то в 1975 году они запланированы в размере 8 тысяч рублей. Намечены мероприятия по реконструкции сада на площади 31 гектар, в том числе в 1975 году на площади 11 гектаров. Решен вопрос о выделении трактора и рабочей силы для работы в саду в летний период.

«У ЗАКРЫТЫХ ВОРОТ»

Корреспонденция под таким названием была напечатана в «Алтайской правде» 16 сентября. В ней шла речь о недостатках в работе Бийского мясоконсервного комбината. Вот что сообщил в ответ на выступление «Алтайской правды» директор комбината И. И. Берестов:

— Материал был обсужден на открытом заседании партийного комитета. Принято постановление, направленное на устранение причин, мешающих выполнению графика приемки и переработки скота.

Разработаны меры по скорейшему освоению мощностей нового мясожирового корпуса. Ликвидируются наиболее «узкие» места в холодильнике и на других участках.

Дирекция комбината совместно с партийным комитетом осуществляет постоянный контроль за всеми звеньями работы, связанными с забоем скота. Вопрос этот систематически обсуждается на заседаниях, проводимых совместно с начальниками цехов и главными специалистами комбината.

С РАЗНЫХ МЕРИДИАНОВ

Рост рядов ИКП

РИМ. (ТАСС). Успешно проходит ежегодная кампания по обмену партийных билетов и вовлечению новых членов в ряды Итальянской коммунистической партии. Билеты образца 1975 года получили уже более одного миллиона человек. В ходе кампании в Итальянскую компартию вступило свыше 11 тысяч трудящихся.

Заседание комиссии СЭВ

БУДАПЕШТ. (ТАСС). Здесь состоялось заседание Постоянной комиссии СЭВ по нефтяной и газовой промышленности. В ее работе приняли участие делегации Болгарии, Венгрии, ГДР, Кубы, Польши, Румынии, Советского Союза и Чехословакии. В соответствии с соглашением между СЭВ и правительством СФРЮ в заседании комиссии участвовала делегация Югославии.

Были рассмотрены вопросы по выполнению постановлений, принятых на XXVIII сессии СЭВ, а также на заседаниях исполнительного комитета СЭВ.

Комиссия рассмотрела и одобрила предложения по обеспечению потребностей в нефти, газе и нефтепродуктах стран — членов СЭВ до 1990 года, а также план своей работы на 1975 год.

Окончание съезда ПСП

ЛИССАБОН, 17 декабря. (ТАСС). Здесь закончил работу съезд Португальской социалистической партии. На заключительном заседании съезда избран руководящий орган партии — национальный комитет в составе 151 человека. Генеральным секретарем вновь избран Мариу Соареш.

Съезд внес изменения в программу, устав и декларацию принципов партии.

Заявление А. Куньяла

ЛИССАБОН. (ТАСС). Революционные процессы, проходящие в стране, требуют проведения в Португалии аграрной реформы и передачи помещичьих земель тем, кто их обрабатывает, заявил генеральный секретарь ПКП Алваро Куньял на митинге в городе Алпиарса. Он осудил экономический саботаж, проводимый крупными землевладельцами. Помещики, сказал генеральный секретарь ПКП, пытаются саботировать развитие экономики, задержать процесс революционных преобразований в Португалии, отказываясь выполнять условия коллективных договоров с рабочими.

ГОРОД-МУЗЕЙ

БОЛГАРИЯ. Узенькая 300-метровая полоска земли, по которой едва разъезжаются две автомашины, соединяет с материком небольшой участок суши, где расположен Несебыр, существовавший двадцать пять столетий назад. В этом маленьком городке совсем немного жителей и масса архитектурных, археологических, этнографических памятников. Самый молодой из сохранившихся храмов относится к XIII—XIV векам.

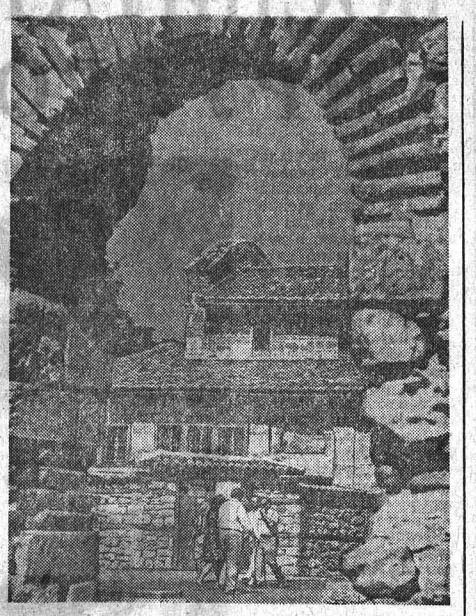

На снимке: уголок древнего города.

Фото Ю. Набатова. Фотохроника ТАСС.

ПРОТЕСТ ЮЖНОВЬЕТНАМСКИХ ЖУРНАЛИСТОВ

БАНГКОК, 17 декабря. (ТАСС). Решительный протест против подавления свободы печати диктаторским режимом Тхиеу выразила Южновьетнамская ассоциация издателей газет.

В заявлении для печати ассоциация назвала запрет сайгонских властей публиковать сообщения, касающиеся борьбы народа Южного Вьетнама за восстановление демократических свобод, открытым наступлением на права человека, новым шагом диктатора Тхиеу по подавлению инакомыслящих.

В знак протеста против этого закона издатели ряда оппозиционных газет неоднократно публично сжигали весь их очередной выпуск, чтобы не допустить его конфискации. Несколько газет на неопределенное время прекратило выход в свет.

Переговоры президентов США и Франции

ВАШИНГТОН. (ТАСС). В Форд-де-Франс (остров Мартиника) продолжаются переговоры между президентом США Дж. Фордом и президентом Франции В. Жискар д'Эстэном. Был обсужден широкий круг проблем, в том числе энергетический кризис и валютно-экономические трудности Запада, положение на Ближнем Востоке и в Юго-Восточной Азии, совещание по безопасности и сотрудничеству в Европе.

Представители обеих сторон заявили на пресс-конференции, что встреча проходит в «дружественной и конструктивной атмосфере». Вместе с тем корреспонденты американских информационных агентств и газет указывают на различие позиций США и Франции в ряде вопросов, и в первую очередь в отношении путей устранения энергетического кризиса на Западе.

Сообщается, что Дж. Форд и В. Жискар д'Эстэн предприняли попытку достичь компромисса по этому вопросу. По сведениям политических обозревателей, этот компромисс будет означать, что Соединенные Штаты согласятся с французским предложением о проведении трехсторонней конференции с участием стран—потребителей нефти, государств, добывающих нефть, и развивающихся стран.

Франция, в свою очередь, согласится в принципе с тем, что проведение этой конференции будет зависеть от предварительного согласования общей политики странами—потребителями нефти.

КТО УБИЛ РОБЕРТА КЕННЕДИ?

НЬЮ-ЙОРК. Корр. ТАСС О. Поляковский передает:

Через шесть лет после трагических событий в отеле «Амбассадор» в Лос-Анджелесе (штат Калифорния) этот вопрос не потерял своей актуальности. Многие криминалисты и общественные деятели, причастные к расследованию трагедии в Лос-Анджелесе, а также очевидцы убийства высказывают сомнение в правильности расследования, на основании которого был вынесен смертный приговор С. Сирхану.

Как известно, проводившие расследование органы ФБР и полицейское управление Лос-Анджелеса вынесли заключение, что все выстрелы, в результате которых погиб Р. Кеннеди и было ранено еще пять человек, были сделаны рукой Сирхана, который действовал в одиночку.

Сомнения в правильности этого официального заключения основывались на тщательном изучении материалов судебного процесса над С. Сирханом, которое было проведено после процесса известными американскими юристами с участием специалистов по баллистике. Никто из них не сомневался в том, что Сирхан участвовал в покушении на Р. Кеннеди. Вопрос состоит в другом — была ли пуля, от которой погиб сенатор Р. Кеннеди, выпущена из пистолета С. Сирхана?

Вчера в Нью-Йорке состоялась пресс-конференция бывшего конгрессмена юриста Э. Лоуэнстейна, который на основании результатов полуторагодового расследования обстоятельств убийства Р. Кеннеди заявил, что он не верит в то, что Сирхан был убийцей покойного сенатора.

Во-первых, считает юрист, Сирхан стрелял из восьмизарядного пистолета. Из тела сенатора Р. Кеннеди было извлечено четыре пули, еще пять человек было ранено, кроме того, следы пуль были на стенах отеля. Таким образом, можно утверждать, подчеркнул Лоуэнстейн, что было сделано «по меньшей мере» девять, а не восемь выстрелов.

Во-вторых, указал Лоуэнстейн, все свидетели утверждали, что Сирхан находился от Кеннеди на расстоянии «не менее двух футов» (60 см), однако, как свидетельствуют результаты посмертного вскрытия, роковой выстрел был произведен с расстояния «примерно в один дюйм (2,5 см) от правого уха», то есть в упор.

И, в-третьих, заявил Лоуэнстейн, один из тех, кто был ранен в холле отеля «Амбассадор», — Уильям Уизл был ранен пулей, отличавшейся от той, что убила Кеннеди.

Бывший конгрессмен призвал власти Лос-Анджелеса провести специальные баллистические исследования и опубликовать 10-томный доклад о результатах официального расследования убийства Р. Кеннеди, который так и не был опубликован.

СО ВСЕХ КОНТИНЕНТОВ

ВАРШАВА. Объединение «Польское морское судоходство» (Щецин) завершило выполнение годового планового задания. Общий объем перевозок составил 20.750 тысяч тонн — на 3.520 тысяч тонн больше по сравнению с прошлым годом.

СОФИЯ. Здесь завершилось заседание Постоянной комиссии Совета Экономической Взаимопомощи по угольной промышленности. В соответствии с задачами, вытекающими из Комплексной программы социалистической экономической интеграции и решений XXVIII сессии СЭВ, комиссия обсудила вопросы углубления сотрудничества с целью удовлетворения потребностей в угле стран-членов СЭВ.

ЛИССАБОН. Политическая комиссия ЦК Португальской компартии опубликовала заявление, в котором выражает свою полную поддержку мерам временного правительства и «Движения вооруженных сил» по борьбе с саботажниками и спекулянтами.

ЗАПАДНЫЙ БЕРЛИН. Кандидаты от Социалистической единой партии Западного Берлина будут баллотироваться во всех избирательных округах на очередных выборах в городское собрание депутатов (парламент) 2 марта 1975 года.

Список всех 80 кандидатов опубликован в газете «Ли вархайт». Большинство из них — 62 человека — рабочие и служащие.

ЛОНДОН. Более 80 лейбористов — членов парламента потребовали от правительства Англии прекращения военной поддержки правителя Омана в подавлении национально-освободительного движения в Дофаре, провинции этого султаната, расположенного на Аравийском полуострове.

ДЕЛИ. Богатое месторождение известняка — крупнейшее в Индии — открыто неподалеку от Амбалы (штат Хариана). Его разработка откроет широкие перспективы для дальнейшего развития цементной промышленности страны.

КАРАЧИ. Свыше 10 тысяч человек занято на 17 ковровых фабриках, действующих в настоящее время на территории пакистанской провинции Белуджистан. Для подготовки высококвалифицированных мастеров прикладного искусства в провинции создаются учебные мастерские.

НИКОЗИЯ. Семнадцать профсоюзных и общественных организаций Кипра опубликовали совместное заявление, в котором выражается поддержка советского предложения о созыве представительного форума под эгидой ООН для решения кипрской проблемы. Киприоты высоко оценивают твердую и последовательную политику Советского Союза, направленную на скорейшее политическое урегулирование проблемы Кипра.

НЬЮ-ЙОРК. Компания «Крайслер», входящая в «большую тройку» американского автомобилестроения, решила отложить еще на месяц возобновление работы на сборочном заводе в Ньюарке. Этот завод был пятым предприятием «Крайслера», закрытым в конце прошлого месяца до 6 января будущего года. Объявление компании означает, что полторы тысячи автомобилестроителей Ньюарка останутся без работы по меньшей мере до 3 февраля.

Решение компании «Крайслер» вызвано продолжающимся резким сокращением спроса на ее продукцию.

ВАШИНГТОН. Незаконные повышения цен, взятки, подкуп, нарушения федеральных законов — расследованием всех этих махинаций предстоит заняться специальной группе сотрудников федерального управления по энергетике США, которая рассмотрит действия 20 нефтяных компаний во время прошлогоднего энергетического кризиса. По словам представителя управления, в отдельных случаях нефтяные компании искусственно поднимали цену на нефть на 300 процентов, что дало им по меньшей мере десятки миллионов долларов дополнительной прибыли.

ТАСС. 16 декабря.

МЕЖДУНАРОДНЫЙ ОТДЕЛ «АЛТАЙСКОЙ ПРАВДЫ»

ВСЕ ХОТЯТ ПИСАТЬ О НАШЕЙ СТРАНЕ

Однажды Роберт Джордан возвратился с прогулки с отмороженным кончиком носа и потом носил с гордостью этот знак отличия недели две, а Дин Конгер приобрел такое же багровое пятно на щеке. Между собой они называли эти знаки «сибирский сувенир».

..На туристическую базу «Юность» мы приехали не только для того, чтобы видеть, как отдыхает молодежь, но и просто посмотреть на лес и речку, сбегать на лыжах.

Тихий, морозный вечер; круглая, светлая луна выкатилась из-за гор. Хотя мы и планировали на туристической базе «Юность» отдыхать, получился хороший трудовой день, который едва кончился к десяти вечера. Двадцать километров на лыжах, которые мы проделали с Дином, тридцать километров на машине, тридцать пять минут полета — все это неутомительно по отдельности, но когда это все в один день, то к вечеру хочется родиться заново. Такая возможность нам была предоставлена: нас пригласили в деревенскую баню. Весь ритуал был исполнен в полном соответствии с традициями: жаркая баня с веником, потом десять минут на морозце, чтобы отдышаться, затем—чай с медом. И если наши американские гости не начали после этого говорить на русском языке, то я уверен, что думали они по-русски.

Из Горно-Алтайска мы выехали на машинах. По обочинам дороги стояли суровые скалы, кедры и сосны, покрытые белыми шапками снега. Дорога пересекала быстрые, незамерзающие даже зимой речки.

Стояла зима, было около тридцати градусов мороза, но реки жили, бились, не замерзая на порогах, высокие валы Бии, над дымящейся туманом полыньей летали утки на Телецком озере, рыбаки с лодки ловили удочками хариуса.

Очень интересно было узнать о работе ученых заповедника на Телецком озере, звероводов Шебалинского маралосовхоза, садоводов-любителей и целых научных коллективов. Но самое важное то, что еще сохранились уголки нетронутой природы, ценность которых для человечества возрастает с каждым годом.

Говоря об этой поездке советскому журналисту, Роберт Джордан планировал:

— Мы расскажем о наших впечатлениях американцам, которые еще очень мало знают о Сибири. Многие думают, что это — только холодная пустынная местность. И они будут чрезвычайно удивлены, узнав о сибирских городах, людях, которые в них живут.

—Путешествуя по земле, узнаешь, как огромен мир, — добавляет Дин Конгер. — В очень разных условиях живут люди — в горах и в тундре, но чем больше видишь, тем чаще приходишь к выводу, что люди — везде люди. Везде (и добавлю: особенно у вас, в Сибири) они очень гостеприимны, везде они решают общечеловеческие проблемы, одинаково радуются и грустят. Мы собираемся написать очень большой очерк о реке Оби — транспортной магистрали, идущей через всю Западную Сибирь.

— Моя задача, — говорит Роберт Джордан, — сводится к тому, чтобы показать советских людей, их жизнь как можно глубже и объективнее. Американская пресса порой говорит о слишком принципиальных вещах, глубоко не изучив их и не проанализировав, дает общие оценки. Мне кажется, что люди нашей профессии могут сделать гораздо больше, чем сейчас, в деле сближения, достижения взаимопонимания.

Это был долгий разговор, который мы начали, еще не приступив к работе над материалом, много часов посвятили этой теме во время нашего путешествия и продолжим, когда будем работать над очерком и книгой. Но само путешествие кончилось.

...В Москве Дин гордо продемонстрировал мне билеты английской авиационной компании Бритиш Айрвэйз. Он сказал, что хочет лететь домой. Мы упаковали наше снаряжение в большие тюки и поехали сдавать их в багаж. Оформление багажа на самолет — не самая быстрая процедура, она заняла у нас не меньше часа, и Дин все время говорил, что в Копенгагене один служащий все это выполнял за пять минут. Я знал, что в Копенгагенском аэропорту отличная техника, и все делается достаточно быстро. Мне нечего было возразить. Я просто вспомнил, что в течение двадцати дней Аэрофлот перевозил нас с завидной четкостью и примерно вдвое дешевле, чем это стоит на Западе. Сдав свой багаж в Лондон, Дин уверенно подошел к стойке регистрации, где его почему-то ждали две девушки Британской и Голландской авиакомпаний. Сначала они поговорили на английском языке, но Дин почему-то ничего не мог понять, потом девушки перешли на французский, одна из девушек извинялась, другая просила у Дина билеты для регистрации.

— Валентин, я ничего не понимаю, — обратился ко мне Дин. — В чем дело? Поговорите с этими девушками.

Я поговорил с девушками. Они объяснили, что Британская авиакомпания не может обслужить джентльмена, так как служащие компании объявили забастовку. Поэтому джентльмену предлагают лететь не в Лондон, а в Амстердам. Забастовка может продлиться два или три дня, и это время уважаемый джентльмен может провести, знакомясь с достопримечательностями Европы.

Я рассказал все это Дину и подумал, что он напрасно так рано расстался с Аэрофлотом, к вечеру он мог бы быть в Лондоне.

(Окончание. Начало в № 292, 293).

г. Барнаул ул. Короленко, 105. «Алтайская правда»

ЕСТЬ В НАШЕЙ ЖИЗНИ СОБЫТИЯ, НАД КОТОРЫМИ НЕ ВЛАСТНО ВРЕМЯ. ОДНО ИЗ НИХ — 9 МАЯ 1945 ГОДА. ПРОЙДУТ ГОДЫ, НО ПО-ПРЕЖНЕМУ БУДУТ СМОТРЕТЬ НА НАС С ФОТОГРАФИЙ ЛЮДИ В ШИНЕЛЯХ И ГИМНАСТЕРКАХ, СТРОГИЕ И УЛЫБЧИВЫЕ, ПОЖИЛЫЕ И ПОЧТИ МАЛЬЧИШКИ. ИХ ИМЕНА СКВОЗЬ ВЕКА ПРОНЕСЕТ СПАСЕННЫЙ МИР.

ПОТОМУ И НЕ ОСЛАБЕВАЕТ ПОТОК ПИСЕМ В РЕДАКЦИЮ О СЛАВНЫХ ДЕЛАХ ТЫЛА И ФРОНТА. КАЖДОЕ ИЗ НИХ ДОПОЛНЯЕТ КАРТИНУ НАРОДНОГО ПОДВИГА. МЫ РАДЫ ВЕСТОЧКАМ ИЗ ТОГО ЛЕГЕНДАРНОГО ВРЕМЕНИ. И ОТКРЫВАЕМ СЕГОДНЯ НОВУЮ РУБРИКУ, ПОД КОТОРОЙ БУДЕМ ПОМЕЩАТЬ ВОСПОМИНАНИЯ О ДНЯХ ВОЙНЫ, ПИСЬМА ОБ ОДНОПОЛЧАНАХ.

ЗА ЖИЗНЬ ДРУГА

Пушкин Николай воевать стремился в небе. В 43-м, двадцати одного года, он закончил авиашколу в Перми и сел в кабину штурмовика ИЛ-2. Село Вторая Каменка Локтевского района было его родиной, а сражался за него он под Курском, Белгородом. Под Харьковом был сбит в неравном бою и целый месяц шел по вражеским тылам. Но снова стал в строй.

Погиб он в самом конце войны, спасая товарища. Его самолет загорелся на подходе к аэродрому, и Николай получил приказ прыгать. Но он отказался, потому что летевший с ним инженер эскадрильи Русин был без парашюта. Пушкин посадил самолет, пылавший, как факел. Русин выскочил на крыло и вытащил Николая. Летчик был без сознания, на нем горел комбинезон, пузырями покрылись лицо, шея. Спасти его не удалось. Через два дня старший лейтенант Николай Пушкин был похоронен с воинскими почестями в польском городе Ченстохове.

Николай прожил недолгую жизнь, но она может служить блестящим образцом самопожертвования, исполнения воинского долга.

Н. ПОЛУКАРОВ,
Герой Советского Союза.

г. Тула.

На снимке: Николай Пушкин. Снимок сделан перед его последним вылетом.

ЛЫЖНЫЙ БАТАЛЬОН

В первые же месяцы войны в Алтайском крае были сформированы четыре лыжных батальона. Их объединили в отдельную лыжную бригаду. Наш, 230-й батальон, в котором командиром был капитан Вьюшкин, а комиссаром старший политрук Еськин, в начале декабря 1941-го принял первый бой под Москвой, у деревни Селижарово и прошел с жестокими боями через Торопец, Велиж, Ржев к верховьям Западной Двины. В одном из боев на Смоленщине я был ранен и отправлен в госпиталь, в Москву. С тех пор я не встречал своих друзей-однополчан, но верю, что дожили они до победы. Ее тридцатилетие я хотел бы встретить вместе с ними.

И. П. ЕВДОКИМОВ,

г. Омск-27, ул. 20 лет РККА, 27, кв. 12.

БРАТЬЯ-БОГАТЫРИ

Давно сровнялись воронки, осыпались окопы, отгремели залпы войны. И пожелтевшие страницы фронтовых газет — как эхо минувшего...

В декабре 1942 года, призывая бойцов на решительный бой за город Ржев, газета нашей 220-й стрелковой дивизии писала:

«Бить врага, как танкист Воронцов — мужественный и смелый воин!».

Командир Поплавской тогда же написал письмо матери героя, горячо поблагодарив ее за воспитание такого прекрасного сына. Вскоре от нее пришел ответ. Его зачитали всему личному составу дивизии, текст его появился и во фронтовой газете.

Е. М. Воронцова писала:

« Дорогие бойцы!

Гордостью наполнилось мое сердце при известии, что мой сынок Ваня — смелый и стойкий защитник нашей любимой Родины. Для меня, матери, — это большое счастье. Сейчас на фронте три моих сына, четвертый кует вам оружие. Вырастить таких сыновей помогла мне Советская власть, Коммунистическая партия. Я стремилась воспитать их отважными, честными и горжусь, что мой наказ они выполняют с честью.

Желаю вам еще сильнее бить врага, а мы в тылу не отстанем от вас в работе».

Мне известно, что братья-богатыри были с Алтая, оттуда пришло и письмо. Живы ли славные Воронцовы, как сложилась их судьба?

М. ПИСКУНОВ,

222821. БССР, Минская обл., п-о Дричин, д. Копейное.

НА БЕЗЫМЯННОЙ ВЫСОТЕ...

Весточки от него приходили не часто. Отец писал нам с фронта о боях, друзьях-гвардейцах, с которыми вместе бил фашистов, о том, что заслужил девять орденов и медалей. И еще сообщал, что зовут его, Файзуллу Ибадуллаевича Джамбекова, все просто Федей и прислал нам снимок, где он стоит крайний слева.

Отец погиб, где и как, мы не знаем. Так, может, отзовутся те, кто вместе с ним на этом снимке? Я очень верю, что получу по адресу: Рубцовск, ул. Алтайская, 191, кв. 30 письмо со словами об отце.

Р. Ф. ДЖАМБЕКОВА.

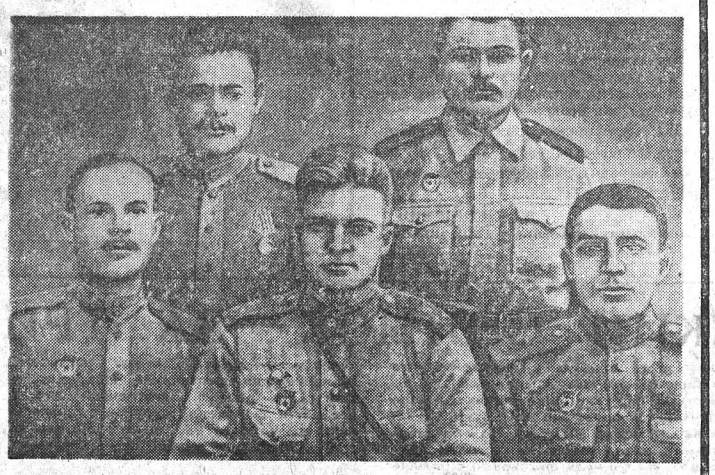

НИКТО НЕ ЗАБЫТ, НИЧТО НЕ ЗАБЫТО

Совет ветеранов 1-й гвардейской Краснознаменной танковой армии и 31-го Краснознаменного орденов Суворова и Кутузова танкового корпуса просит однополчан сообщить о себе по адресу: г. Москва, Е-77, Первомайская, 99, кв. 9, Иванихину М. П., или г. Новосибирск-7, ул. Серебренниковская, 23, кв. 16. Якимову В. М.

* * *

Мой брат, Василий Ильич Морозов по окончании военного училища в 1945 году был направлен на фронт, погиб двадцатого апреля и был похоронен на кладбище города Грайфенягген в Померании.

После войны, по словам матери, приходил к нам его товарищ, учившийся и воевавший вместе с братом. Он рассказал о его гибели и о том, что ему якобы было посмертно присвоено звание Героя Советского Союза. Вот и все, что нам известно о брате. Может быть, кто-либо из знавших его сможет сообщить нам о нем?

М. И. КАШПУР,
г. Барнаул, ул. Попова, 4, кв. 40.

* * *

Мне довелось служить в 291-й Гатчинской стрелковой дивизии на 3-м Прибалтийском фронте. Вместе со мной в одном пулеметном расчете сражался Яков Моргунов. Он погиб в июле 1944 года. Очень бы хотелось встретиться с его родными, рассказать им о нем.

А. П. РЕХТИН.
633190, Новосибирская область, г. Бердск, ул. Глинки, 23.

ШЕЛ МАЛЬЧИШКАМ ВОСЕМНАДЦАТЫЙ ГОД...

Все это дорого сердцу моему. Я все помню. Я часто вспоминаю, как на третий год войны мы, ребята 1925 года рождения, стали в солдатский строй, чтобы защищать свое отечество. Я помню, как 1 мая 1943 года мы давали присягу на верность Родине. Не забыть, как под звуки военного марша эшелон пошел на фронт.

Наш молодой 129-й стрелковый полк влился во 2-ю гвардейскую танковую армию, с которой и прошел всю войну. И раскидала нас она повсюду. Я знаю, что в Тюменцевском районе живет А. Ф. Хрыхин, что смертью героев пали А. Восянин, Т. С. Боженов.

Но судьбы многих неизвестны, а я хочу увидеть вас, услышать! Я помню всех, с кем служил в одном отделении. Вот они:

Лут Алексей из Шипуновского района; Красносельских Иван из Павловска; Минеев Иван; Ряполов Иван из Волчихи; Никитин Александр и Масалов Дмитрий из Косихи; Охин Александр из Целинного района; Епончинцев Виктор из Павловска; Назаров Иван.

Кто знает о моих товарищах, откликнитесь!

Мой адрес: **г. Барнаул, 22, ул. Новосибирская, 14, кв. 19. П. В. Ермакову.**

СЛУЖБА ЗДОРОВЬЯ

РАССКАЗЫ ОБ УЧЕНЫХ АГМИ

НОВОСТИ МЕДИЦИНСКОЙ ТЕХНИКИ

ВКЛАД ФАРМАЦЕВТОВ СЕГОДНЯ И ЗАВТРА

Обычно, когда заходит речь о людях в белых халатах, в нашем воображении возникает облик врача, который смело вступает в поединок с болезнью. Спору нет, вклад медиков в борьбу за наше здоровье и долголетие огромен. Но нередко мы забываем о том, что главным оружием врача, которым он побеждает болезнь, а нередко и смерть, остается все-таки лекарство. И если сегодня медики сражаются с болезнями лучше, чем вчера, то это происходит потому, что рука об руку с врачами в таких же белых халатах трудятся фармацевты.

За последние годы, и особенно в 1974 году, работники лекарственного фронта края добились немалых успехов. Вероятно, не все знают, что сейчас на Алтае действуют 282 аптеки и три магазина «Оптика». Тридцать из них открылись за четыре года нынешней пятилетки. Эти цифры в первую очередь говорят о том, что люди стали обслуживаться лучше, путь человека от дома до аптеки стал намного короче. А ведь это очень важно: все мы прекрасно знаем, как дорога бывает каждая минута, когда человеку срочно требуется лекарство. С другой стороны, снизилась нагрузка на одну аптеку. Если в 1970 году ее услугами пользовались в среднем 8,4 тысячи человек, то в этом году только 6,9 тысячи. А это значит, каждому из нас аптечные работники могут теперь уделить больше внимания.

Фармацевтические предприятия оснащаются современным оборудованием. Это также сокращает время на изготовление лекарств. И вполне закономерно, что слова признательности от врачей и больных заслужили те аптечные работники, которые сумели в этих условиях трудиться грамотно, с полной отдачей сил. Правильной организации аптечного дела сегодня можно поучиться у коллективов Рубцовского межрайонного управления, Центральной аптеки Барнаула, центральных аптек Мамонтовского, Тальменского и Троицкого районов. А вот аптека № 278 в рабочем поселке Яровое Славгородского района. Она открылась недавно, но там уже организованы пункт проката, доставка лекарств на дом, прием заказов по телефону.

Большое, полезное, замечательное дело проводят и те, кто собирает для фармацевтической индустрии лекарственное сырье. Каким нужно быть терпеливым человеком, как хорошо и подробно нужно знать лекарственную флору своего края, чтобы участвовать в таком важном государственном мероприятии. За четыре года профессиональные сборщики и энтузиасты выполнили пятилетку по заготовке целебных даров природы.

Свой вклад в создание новых, эффективно действующих лекарств вносят также фармацевты-ученые. Арсенал медикаментов пополнился новыми препаратами. Только нынче лечебные учреждения и аптеки края получили их больше, чем в прошлом году, на 150 тысяч рублей.

Все это, безусловно, радует. Но в свете сегодняшних достижений фармацевтической службы ясно видны серьезные упущения и просчеты, которые еще предстоит преодолеть. План товарооборота этого года, как розничного, так и оптового, аптекоуправлением в целом перевыполняется. Больше миллиона рублей сверх задания выручили аптеки края. Казалось бы, зачем волноваться? Но причины для беспокойства обнаруживаются, как только мы зададим вопрос: «Ну, а как поработала каждая аптека конкретно?». И вот что обнаруживаем. В Топчихинской и Усть-Калманской межрайонных конторах половина(!) аптек не справилась с заданием. В то же время в целом по конторам план перевыполнен. Что же получается? Больной человек вместо того, чтобы купить лекарство в своем селе, вынужден ехать в другое, а то и в райцентр. Та же история в Бийской и Славгородской зонах.

Когда заводишь речь с руководителями об их промахах, то они почему-то объясняют подобное неравенство усилий чем угодно, кроме своей личной безынициативности. Как будто им не у кого поучиться. В первую очередь им следует взять у передовиков уроки планирования. Иначе некоторым коллективам, чтобы справиться с планом, всегда будет не хватать какого-то досадного «чуть-чуть». Скажем, Горно-Алтайское аптекоуправление не дотянуло задание по уровню реализованного наложения всего на 0,7 процента(!), Павловская межрайонная контора—на 0,9, Бийская—на 1,2 и т. д. Если же раскрыть то, из чего сложилось это недостающее «чуть-чуть», то окажется, что руководителям и рядовым работникам аптек не хватало чуточку терпения, чуткости к клиентам.

Находятся и такие «организаторы», которые запасают медицинские препараты впрок. Долгие месяцы лежат они на складах без дела, хотя в других местах они позарез нужны больным людям. В Рубцовской межрайонной конторе 49 аптек. В двадцати семи полки ломятся от сверхнормативных товаров. Остальные четырнадцать аптек сидят на голодном пайке.

Совсем недавно в аптеках Славгородской зоны невозможно было приобрести препаратов 27 наименований, которые... преспокойно лежали на Славгородском аптечном складе. В аптеках Бийской зоны не было одно время аспирина, а в Горняке молодые мамаши безрезультатно обивали пороги в поисках сосок. Так создается «сосочная проблема». Чтобы выйти из подобных «проблем», требуется одно — внимательно, целеустремленно и систематически изучать спрос населения, грамотно и своевременно составлять заявки. Иначе люди будут жить в богатейшем лекарственном крае, а им будут отказывать в тех лекарствах, которые буквально «растут под ногами». Так было в Горном Алтае, когда в аптеках днем с огнем нельзя было найти экстракт левзеи, хотя Горный Алтай — природная кладовая этого корня.

Надо признать, что во многом все эти недостатки объясняются нехваткой квалифицированных специалистов. Всего в нашем крае около двух тысяч специалистов — провизоров и помощников провизоров. Из них 150 человек — практики. 175 должностей ждут своих дипломированных претендентов. Поэтому подготовке специалистов следует уделить больше внимания.

Долг фармацевтов, как и всех работников здравоохранения,—помогать людям сохранять здоровье, бодрость, долголетие.

В. АЛЕШКЕВИЧ,
начальник краевого аптекоуправления.

ВОСПИТАТЕЛЬ ХИРУРГОВ

Алтайский медицинский институт недавно отметил свое двадцатилетие. Среди ученых, принявших участие в его организации, и доктор медицинских наук, профессор Анатолий Витальевич Овчинников.

Значительная часть жизни и трудов Анатолия Витальевича связана со здравоохранением Алтая. В 1958 году из военно-медицинской академии в Ленинграде он приехал в Барнаул и организовал кафедру госпитальной хирургии в недавно открытом медицинском институте. Клиническими базами кафедры стали хирургические отделения городской и краевой больниц. Много времени и энергии А. В. Овчинников отдает организации работы этих отделений, оснащению их современной диагностической и лечебной аппаратурой, повышению квалификации сотрудников. Под его руководством осваиваются новые методы исследования и оперативных вмешательств. Многие сложные операции на органах брюшной и грудной полости производятся впервые в крае им лично. К ним относятся радикальные операции на поджелудочной железе, пищеводе, сердечной сорочке, аорте. Наряду с другими кафедрами института на кафедре госпитальной хирургии были освоены операции на легких и сердце.

Сотрудниками кафедры под руководством А. В. Овчинникова выполнены крупные исследования по ряду актуальных проблем хирургии — непроходимости кишечника, ожогам пищевода и желудка, заболеваниям периферических артерий.

Коллег Анатолия Витальевича всегда восхищают его большой опыт, тонкая врачебная интуиция и замечательное мастерство. Пройти хирургическую школу у профессора Овчинникова — большая удача для каждого начинающего медика.

Работа, выполняемая Анатолием Витальевичем, очень велика: он основал и руководил кафедрой госпитальной хирургии, сейчас он главный хирург Барнаула, в течение многих лет — бессменный председатель постоянной комиссии здравоохранения краевого Совета депутатов трудящихся, член правления Алтайского краевого научно-медицинского общества хирургов. Как представитель Советской власти и медицинской науки, он перебывал во многих районах края, выявлял и устранял недостатки в работе медицинских учреждений, содействовал максимальному приближению достижений медицины к практической работе органов здравоохранения. По инициативе профессора А. В. Овчинникова в Барнауле организована больница скорой медицинской помощи.

Большой труд врача, ученого и педагога отмечен орденами Ленина, Октябрьской Революции, Красной Звезды, медалями.

За годы работы в Алтайском государственном медицинском институте Анатолием Витальевичем создана большая школа хирургов. Под его руководством выполнено несколько докторских и кандидатских диссертаций. Лекции профессора всегда пользовались успехом у студенческой аудитории. Очень живо и интересно проходили встречи Анатолия Витальевича со студентами-кружковцами. Все молодые врачи, окончившие Алтайский медицинский институт и посвятившие свою жизнь хирургии, в значительной мере обязаны своими знаниями кафедре, возглавлявшейся профессором Овчинниковым. Он действительно является учителем хирургов в полном смысле этого слова.

Ю. ДЕДЕРЕР,
зав. кафедрой общей хирургии, профессор.

На снимке: профессор А. В. Овчинников.
Фото Е. Шлея.

Самый веселый кабинет в Победимской участковой больнице Топчихинского района — детский. Он на солнечной стороне, красочно оформлен, с множеством игрушек и образцов детского белья. Кабинет не только для малышей, но и для молодых родителей. Заведует им фельдшер Ольга Васильевна Вопиловская. Седьмой год работает она в районе после учебы в Барнаульском медицинском училище.

Постоянна забота Ольги Васильевны о здоровье школьников. Она знакомит преподавателей с результатами медицинских осмотров, выступает с лекциями о питании и режиме дня учеников, руководит работой медико-санитарного кружка.

Текст и фото
В. Нефедова.

НА СНИМКЕ: Ольга Васильевна Вопиловская.

Топчихинский район.

РЕНТГЕНОВСКИЙ СНИМОК — ЗА ТРИ МИНУТЫ

Медицинская промышленность приступила к серийному производству новых аппаратов «ЭРГА-МП», которые, являясь приставкой к рентгеновскому аппарату, позволяют получать изображение отдельных тканей и органов не на пленке, а на обычной белой бумаге.

Правда, как и у всех, у них есть еще конструктивные недостатки: главным образом негерметичность, вследствие чего применяемый электрорентгенографический черный пылевой проявитель загрязняет помещение рентгеновского кабинета, да и сам аппарат нужно часто чистить: для получения четких снимков приходится примерно в 1,5 раза увеличивать лучевую нагрузку. Но разработанный метод имеет и много преимуществ. На снимках фиксируется больше мелких деталей, чем на обычных рентгеновских пленках. Кроме того, на одной электрорентгенограмме можно получить одновременно изображение тканей и органов с различным поглощением рентгеновских лучей. В совокупности эти качества имеют важное значение для диагностики. Например, контуры и рельеф внутренней поверхности пищевода, желудка, кишечника выявляются на электрорентгенограмме более отчетливо, чем на пленке.

Электрорентгенографический метод гораздо дешевле и быстрее. Дорогостоящие рентгеновские пленки заменяются селеновыми пластинами, каждую из которых можно употреблять более тысячи раз. Значительно упрощается процесс изготовления снимков, не требующий серебра и других дефицитных материалов. Нет нужды в оборудовании фотолаборатории. А изготовление электрорентгенограмм продолжается всего 2—3 минуты.

Первые аппараты «ЭРГА—МП» появились в лечебных учреждениях нашего края.

С. НАЗАРЕНКО,
ст. инженер Алтайского краевого управления Медтехника.

В ТРЕТЬЕМ ЭШЕЛОНЕ

Федерация хоккея РСФСР сообщает результаты матчей чемпионата страны среди команд второй группы класса «А» (восточная зона), состоявшихся 12—13 декабря:

«Старт» (Верхняя Салда) — «Строитель» (Караганда) — 6:3, 2:5, «Спутник» (Нижний Тагил) — «Строитель» (Темиртау) — 5:0, 10:3, «Рубин» (Тюмень) — «Бинокор» (Ташкент) — 2:2, 2:1, «Титан» (Березники) — СК «Южный Урал» (Орск) — 2:4, 7:2, СКА (Новосибирск) — СКА (Хабаровск) — 5:4, 10:6.

(ТАСС).

СПОРТ

Вот как теперь выглядит турнирная таблица

	И	В	Н	П	Ш	О
1. «Бинокор» (Ташкент)	16	10	3	3	78—47	23
2. «Строитель» (Караганда)	16	11	1	4	76—49	23
3. СКА (Новосибирск)	18	9	4	5	83—59	22
4. «Спутник» (Нижний Тагил)	16	9	3	4	74—35	21
5. «Шахтер» (Прокопьевск)	16	8	1	7	69—62	17
6. «Рубин» (Тюмень)	16	7	3	6	54—50	17
7. «Южный Урал» (Орск)	16	8	1	7	54—66	17
8. «Титан» (Березники)	16	6	2	8	52—64	14
9. «Старт» (Верхняя Салда)	16	6	2	8	43—66	14
10. СКА (Хабаровск)	18	4	3	11	57—80	11
11. «Мотор» (Барнаул)	16	4	2	10	41—53	10
12. «Строитель» (Темиртау)	16	3	1	12	39—89	7

Лидеры — те же

ЛЕНИНГРАД. В двенадцатом туре чемпионата страны по шахматам Гулько победил Цешковского, Тайманов — Романишина. Ничью сыграли Таль и Ваганян, Дворецкий и Белявский, Кузьмин и Альбурт. Остальные партии отложены.

После двенадцати туров впереди по-прежнему Таль и Белявский. У них по 8 очков.

(ТАСС).

Еще одна победа

СТОКГОЛЬМ. Хоккеисты молодежной сборной СССР выиграли третий матч у шведских сверстников в городе Оскарсхамне — 5:2 (0:2, 3:0, 2:0). В нашей сборной голы забили: Зотов, Лантратов, Абрамов, Четвериков и Кучеренко.

(ТАСС).

СБОРНАЯ ЗА СБОРНОЙ...

В понедельник из Москвы улетели шведские хоккеисты, выступавшие в Лужниках в матчах турнира «Известий»: уже во вторник «Тре крунур» предстоит провести первую ответную встречу с национальной командой Финляндии. А 18 и 20 декабря финские и шведские хоккеисты сыграют в Финляндии еще два матча.

А в Москву тем временем прибывает новый гость — сборная Чехословакии, которой предстоит играть с чемпионами мира в Лужниках 18, 19 и 21 декабря.

В первенстве ЧССР наступил перерыв до десятого января. Последний перед «антрактом» 26-й турнир был сыгран четырнадцатого декабря. Сейчас положение команд таково: лидирует Сонп (Кладно) — 37 очков, далее — «Дукла» (Йиглава) — 33, «Тесла» (Пардубице) — 30, «Мотор» (Ческе-Будеевице) и ХЗ (Литвинов) — по 27, пражская «Спарта» и «Слован» (Братислава) — по 26, «Шкода» (Пльзень) — 25, ЗКЛ (Брно) — 24, в СЖ (Кошице) — 22, в ЖКГ (Острава) — 21 и ТЕ (Готвальдов) — 12 очков.

Список бомбардиров возглавляет Милан Новы из Кладно, забросивший 34 шайбы. За ним следует однофамилец известного форварда Богумила Штистны — Мариан Штистны («Слован») — 22 шайбы.

Наставники сборной ЧССР Карел Гут и Ян Старши везут в Москву в основном опытных хоккеистов. Советским любителям спорта хорошо известны имена таких мастеров чехословацкого хоккея, как Холечек, Црха, Махач, Поспишил, Кужела, М. Дворжак, Эберман, Глинка, И. Холик, И. Новак, Э. Новак, Новы, Аугуста, Мартинец, Кохта. Из новичков отметим защитника Каберле, успешно играющего в составе лидера чемпионата — Сонп (Кладно). Сборная ЧССР в турнире «Известий» провела пока только три матча в Праге с командой Швеции. Два из них выиграла и в одном потерпела поражение.

Судить встречи советских и чехословацких хоккеистов приглашены арбитры У. Дальберг (Швеция) и Р. Сеппонен (Финляндия).

(Корр. ТАСС).

Продолжая турне

ОТТАВА. (ТАСС). Хоккеисты второй сборной СССР в своем пятом матче в Канаде выиграли в городе Су-Сэйнт-Мари у местной команды «Грейхаунд» — 7:3 (4:3, 0:0, 3:0) Шайбы в нашей команде забросили: Коротков, Котов, Девятов, Репнев, Астафьев, Крикунов и Федоров.

Это четвертая подряд победа советских хоккеистов.

Редактор
А. ПРОЗОРОВ.

АЛТАЙСКИЙ ГОСУДАРСТВЕННЫЙ ТЕАТР ДРАМЫ

С 29 ДЕКАБРЯ 1974 г. ПО 10 ЯНВАРЯ 1975 г.

ПРЕМЬЕРА Г. Калау

КОТ В САПОГАХ

Сказка в 2-х действиях.

Режиссер В. Д. ЕРЕМЕНКО. Художник А. Н. БЕРДЫЧЕНКО.
Композитор М. Ф. СТАРИКОВ.
Начало спектаклей в 10 и 13 часов.
Перед началом сказки у большой новогодней елки — выступление Деда Мороза и Снегурочки.

К СВЕДЕНИЮ ГРАЖДАН!

Органы государственного страхования ПРИСТУПИЛИ К ВОЗОБНОВЛЕНИЮ ДОГОВОРОВ ДОБРОВОЛЬНОГО СТРАХОВАНИЯ строений, домашнего имущества, животных, от несчастных случаев, страхования средств транспорта, срок которых истекает.

Вам предоставляется возможность ВОЗОБНОВИТЬ или ВНОВЬ ЗАКЛЮЧИТЬ договоры добровольного страхования.

Уплатить страховой взнос можно путем безналичного расчета через бухгалтерию по месту работы, также наличными деньгами страховому агенту.

ГРАЖДАНЕ! Заключайте и своевременно возобновляйте договоры добровольного страхования, не допускайте перерыва в страховании.

Управление Госстраха по Алтайскому краю.

ТОВАРИЩИ СТРОИТЕЛИ!

Для сохранения новостроек от пожаров НЕ ПРИМЕНЯЙТЕ для сушки помещений и обогрева бытовок самодельные электронагревательные приборы и печи типа «Мангал»;

НЕ ОСТАВЛЯЙТЕ включенные электронагревательные приборы без присмотра;

НЕ ПРИМЕНЯЙТЕ для отогревания систем водопровода и канализации факелы и паяльные лампы;

СТРОГО СОБЛЮДАЙТЕ ПРАВИЛА ПОЖАРНОЙ БЕЗОПАСНОСТИ при проведении газоэлектросварочных работ.

ТЕЛЕВИДЕНИЕ

СРЕДА 18 ДЕКАБРЯ

ПЕРВАЯ ПРОГРАММА

БАРНАУЛ

17.50 — «Экран новостей». 18.00 — «Народный контроль действует».

МОСКВА (по системе «Орбита»)

18.30 — Цветное телевидение. Чемпионат СССР по хоккею с мячом. «Динамо» (М) — СКА (Хабаровск). 2-й тайм. 19.00 — Цветное телевидение. Премьера телевизионного художественного фильма «Слово Андроникова». 20.20 — Цветное телевидение. Концерт. 20.35 — «Соревнование, поиск, творчество». В передаче принимает участие первый секретарь Алма-Атинского обкома КП Казахстана А. А. Аскаров. 21.20 — Цветное телевидение. «Ваше мнение». Ведет передачу О. Доброхотова.

БАРНАУЛ

22.20 — «Школа и производство». Киноочерк Восточно-Сибирской студии кинохроники о профессиональной ориентации сельской молодежи Алтая. 22.50 — «Бия — река алтайская». Научно-популярный фильм.

МОСКВА (по системе «Орбита»)

23.00 — «Время». Информационная программа. 23.30—1.45 — Цветное телевидение. Международный турнир по хоккею на приз газеты «Известия». Сборная СССР — сборная ЧССР. Трансляция из Дворца спорта Центрального стадиона имени В. И. Ленина. В перерыве — «Новости».

ВТОРАЯ ПРОГРАММА

МОСКВА (по системе «Орбита»)

13.30 — Программа передач. 13.35 — Цветное телевидение. «В гостях у И. Д. Папанина». 14.10 — Новости. 14.20 — Фильм — детям. Премьера телевизионного художественного фильма «Вратарь». 15.05 — «Франция, песня». Музыкальный фильм. 16.05 — «В эфире — «Молодость». Встреча со строителями БАМа. 16.45 — Концерт. 17.05 — Цветное телевидение. Телевизионный театр миниатюр «Наполовину всерьез».

БАРНАУЛ

17.50 — Киножурнал.

МОСКВА (по системе «Орбита»)

18.00 — «Время». Информационная программа. 18.30 — Перерыв.

БАРНАУЛ

20.35 — «Экран новостей». 20.45 — По заявкам телезрителей. «Начало». Художественный фильм. «Ленфильм». 1970 г.

МОСКВА (по системе «Орбита»)

22.20—22.50 — «Поэзия». Л. Первомайский.

ТЕАТРЫ

АЛТАЙСКИЙ КРАЕВОЙ ТЕАТР ОПЕРЕТТЫ. «ПРОДЕЛКИ ХАНУМЫ» — в 19.30, 19 декабря — «НОЧЬ В ВЕНЕЦИИ» — в 19.30.

КИНО

«МИР». Новый цветной широкоформатный фильм «РОМАНС О ВЛЮБЛЕННЫХ» (1—2 серии) — в 9.30, 12.20, 15.10, 18, 20.50.

«РОССИЯ». «СВОИ СРЕДИ ЧУЖИХ, ЧУЖОЙ СРЕДИ СВОИХ» — в 9, 10, 10.45, 11.45, 12.30, 13.30, 14.15, 15.15, 16, 17, 17.45, 18.45, 19.30, 20.30, 21.10 (удлиненный сеанс), 22.10.

«РОДИНА». «КСЕНИЯ, ЛЮБИМАЯ ЖЕНА ФЕДОРА» — в 9.30, 10.30, 11.15, 12.15, 13, 14, 14.45, 15.45, 16.30, 17.30, 18.15, 19.15, 20, 21 и 21.45 (удлиненные сеансы).

«ЮНОСТЬ». «СВОИ СРЕДИ ЧУЖИХ, ЧУЖОЙ СРЕДИ СВОИХ» — в 9.30, 11.30, 13.30, 15.30, 17.30, 19.30, 21.30 (удлиненный сеанс).

«ОКТЯБРЬ». «МУЖЧИНА И ДЕВУШКА» — в 10, 11.30, 13, 14.30, 16, 17.30. «СВОИ СРЕДИ ЧУЖИХ, ЧУЖОЙ СРЕДИ СВОИХ» — в 19, 21.

«ПЕРВОМАЙСКИЙ». «ОПЕРАЦИЯ «Ы» И ДРУГИЕ ПРИКЛЮЧЕНИЯ ШУРИКА» — в 10, 12, 14. «КСЕНИЯ, ЛЮБИМАЯ ЖЕНА ФЕДОРА» — в 17, 19, 21. «ДИКОЕ СЕРДЦЕ» — в 11, 13, 15, 16, 18, 20, 21.45.

«ПИОНЕР». «ЖИЗНЬ И УДИВИТЕЛЬНЫЕ ПРИКЛЮЧЕНИЯ РОБИНЗОНА КРУЗО» — в 9.30, 11, 20, 13.10, 17. Занятие кинолектория «Будущий воин». Встреча с участником Сталинградской битвы. «БИТВА НА ВОЛГЕ» — в 15. «Я ЕГО НЕВЕСТА» — в 19, 21. (удлиненный сеанс). 19 декабря — «ВАРВАРА-КРАСА, ДЛИННАЯ КОСА» — в 9.30, 11.20, 13.10, 15, 17. «ЧЕЛОВЕК В ШТАТСКОМ» — в 19, 21.

«ЧАЙКА». «ЕСЕНИЯ» (1—2 серии) — в 11, 13.30, 16, 18.30, 21.

«РУЧЕЕК». 18—19 декабря — «КЛАД НА ДНЕ ОЗЕРА» — в 9.30.

«АЛТАЙ». «ЕСЕНИЯ» (1—2 серии) — в 14, 16.30, 19, 21.30.

«ЗАРЯ». «ЕСЕНИЯ» (1—2 серии) — в 15, 17.40, 20.20.

ДВОРЕЦ ЗРЕЛИЩ И СПОРТА. Демонстрируется художественный фильм «ОЦЕОЛА» в 19, 19 декабря — «СОКРОВИЩА СЕРЕБРЯНОГО ОЗЕРА».

ДВОРЕЦ КУЛЬТУРЫ ХИМИКОВ. «ПОЦЕЛУИ ЧАНИТЫ» — в 15, 17 (удлиненный сеанс), 21.15.

ДВОРЕЦ КУЛЬТУРЫ КОТЕЛЬЩИКОВ. «ЖЕЛЕЗНАЯ МАСКА» (1—2 серии) — в 17 и 20. Занятие факультета общественно-политических знаний — в 18. 19 декабря — занятие кинолектория «ИСКУССТВО КИНО». Тема: «Классические жанры и их эволюция в кино». Лектор Центрального кинолектория г. Москвы Курбатов Г. А. Просмотр фильмов Госфильмофонда СССР — в 18.40.

КЛУБ ЗАВОДА «ТРАНСМАШ». 19 декабря в 19.30 в клубе состоится очередное занятие киноуниверситета: Тема: «КЛАССИЧЕСКИЕ ЖАНРЫ И ИХ ЭВОЛЮЦИЯ В КИНО». Вход по абонементам и разовым билетам.

КЛУБ ЖЕЛЕЗНОДОРОЖНИКОВ. «СЕВЕРНАЯ РАПСОДИЯ» — в 16, 18, 20.

КЛУБ ТРЕСТА СТРОЙГАЗ. «ГНЕВ» — в 17, 19, 21.

В Доме политического просвещения крайкома КПСС

19 декабря 1974 года в 18.30 — городской лекторий для изучающих проблему: «XXIV съезд КПСС об актуальных вопросах борьбы с буржуазной, реформистской и ревизионистской идеологией». Тема: «XXIV съезд КПСС о задачах борьбы с антикоммунизмом».

Лектор **А. Т. Горев.**

ПОГОДА

Сегодня днем **по краю**, по данным синоптиков, ожидается небольшая облачность, по северо-восточным районам слабый снег, по остальным районам без осадков, ветер юго-западный, 5—10 метров в секунду. Температура 12—17 градусов мороза.

По Барнаулу—небольшая облачность, без осадков, ветер юго-западный, 5—10 метров в секунду. Температура 15—17 градусов мороза.

По краю на 19—22 декабря в первой половине периода небольшая облачность, без осадков, местами туман, ветер переменный, 7—12 метров в секунду. Температура ночью 24—29 градусов мороза, днем — 16—21; во второй половине периода облачная погода, с прояснениями, местами снег, метель, ветер переменный, 7—12 метров в секунду. Температура ночью 18—23 градуса мороза, днем — 10—15 градусов мороза.

ТИПОГРАФИЯ ИЗДАТЕЛЬСТВА «АЛТАЙСКАЯ ПРАВДА»

приглашает на работу СЛЕСАРЯ-НАЛАДЧИКА, ЗАВЕДУЮЩЕГО складом, ПРИЕМЩИКОВ ГАЗЕТ, ЭЛЕКТРОКАРЩИКА, ДВОРНИКА.

Обращаться: ул. Короленко, 105, в отдел кадров. Телефон 5-52-57.

ТРЕСТУ СТОЛОВЫХ ЦЕНТРАЛЬНОГО РАЙОНА

на постоянную работу требуются: повара, кондитеры, товаровед, художник, лоточницы, буфетчицы, рабочие, технички, инспектор отдела кадров.

Обращаться: ул. Мало-Тобольская, 34, в отдел кадров.

БАРНАУЛЬСКОЕ ПЕДАГОГИЧЕСКОЕ УЧИЛИЩЕ приглашает своих выпускников на традиционный ВЕЧЕР ВСТРЕЧИ, который будет проводиться 4 января 1975 года.

Начало в 17 часов.

БИЙСКИЙ ПЕДАГОГИЧЕСКИЙ ИНСТИТУТ приглашает выпускников на традиционный вечер встречи 5 января 1975 года.

БАРНАУЛЬСКАЯ СТАНЦИЯ ТЕХНИЧЕСКОГО ОБСЛУЖИВАНИЯ АВТОМОБИЛЕЙ

в декабре, январе и феврале предоставляет заказчикам СКИДКИ с цен прейскуранта в размере 20 процентов за техническое обслуживание автомобилей «Жигули», по талонам сервисной книжки.

Одновременно станция сообщает о предоставлении **нового вида услуг: ОБОЙНЫЕ РАБОТЫ САЛОНОВ АВТОМОБИЛЕЙ.**

Наш адрес: ул. Северо-Западная, 15.

БАРНАУЛЬСКОЕ БЮРО ПУТЕШЕСТВИЯ приглашает на 20 дней в город-курорт СОЧИ. Поездка организуется **18 января, 8 февраля, 1 и 22 марта.** Стоимость путевки 235 рублей.

В стоимость путевки входит: проезд поездом до Сочи, проживание в гостинице «Жемчужина», трехразовое питание, экскурсионное обслуживание.

Путевки реализуются **ПО АДРЕСУ: 656015, Барнаул, пр. Ленина, 81. Телефон 2-22-49.**

Наш адрес и телефоны:

г. Барнаул, 656099.
ул. Короленко, 105.

Приемная: 5-49-56; заместители редактора 5-48-37, 5-43-54; ответственный секретарь 5-52-34, заместители отв. секретаря 5-51-13: ОТДЕЛЫ: партийной жизни 5-53-11; пропаганды и агитации 5-50-92; советского строительства и быта 5-51-73; сельского хозяйства 5-46-73, 5-54-64; промышленности и транспорта 5-52-63; 5-46-12; строительства 5-49-54; культуры и учебных заведений 5-50-82; информации и спорта 5-46-92; писем 5-54-12, 5-48-71; фотокорреспонденты 5-37-44; стенографистка 5-46-62; отдел объявлений 5-53-62. Общественная приемная работает с 10 до 14 часов (кроме субботы и воскресенья). Телефон 5-57-62.

Типография издательства «Алтайская правда» Алтайского крайкома КПСС.

АГ 04939. 50.300.
Заказ 8618.
Тираж 240.000 экз.